СОЦИАЛЬНО-ЭКОНОМИЧЕСКАЯ И ОБЩЕСТВЕННО-ПОЛИТИЧЕСКАЯ ГАЗЕТА РЕСПУБЛИКИ УЗБЕКИСТАН

ОСНОВАНА 2 АПРЕЛЯ 1917 ГОДА

ПРАВДА ВОСТОКА

УЧРЕДИТЕЛЬ–КАБИНЕТ МИНИСТРОВ РЕСПУБЛИКИ УЗБЕКИСТАН

21 августа 2003 года четверг

№ 162 (25101)

Цена свободная

АКТУАЛЬНО
ЕСЛИ ЧЕЛОВЕК ПОПАЛ В БЕДУ...
СТР. 2

ТВОРЧЕСТВО
НОВЫЕ ОТКРЫТИЯ В ДРЕВНЕМ КРАЕ
СТР. 4

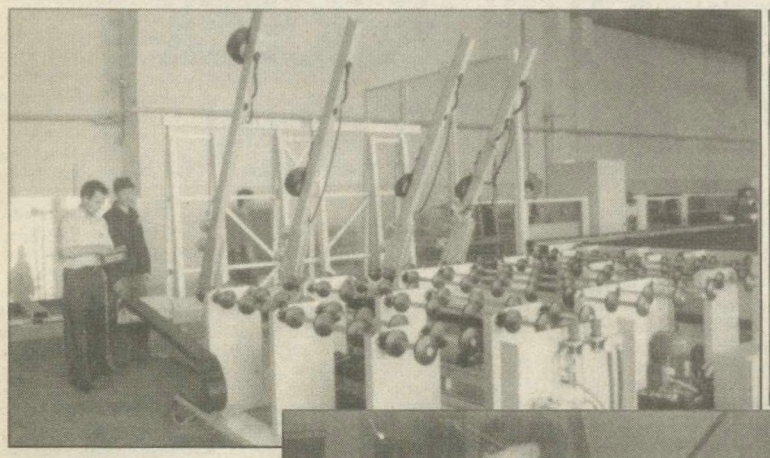

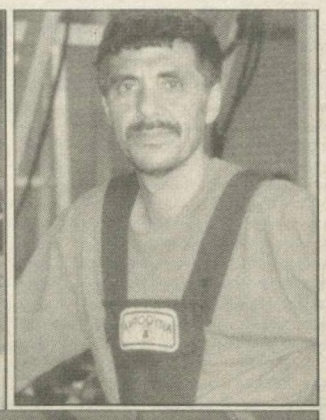

Вокруг СП «УзДЭУ-авто» создается целая отрасль по производству автомобильных компонентов. Еще одним заводом пополнилась семья предприятий, работающих по заказам Асакинского автомобильного гиганта.

СП «АВТООЙНА»:
НАКАНУНЕ ПУСКА

Состоялся «технологический» пуск еще одного предприятия, который выпускает лобовые, задние и боковые стекла для легковушек среднего класса «Тико», «Дамас», «Нексия». Подобные комплектующие раньше привозили из Южной Кореи.

Прежде здесь размещался второй Ферганский ДСК. Однако производственные площади пустовали, изделия домостроительного комбината не находили спроса. Это было первым поводом создать на базе объекта местной стройиндустрии спутник-завод. С другой стороны, в областном центре остро стоит проблема занятости населения. И наконец главное - чем быстрее и больше видов запчастей начнем изготавливать у себя, тем дешевле будет отечественный автомобиль.

- Доставка ветровых стекол - сложная, дорогостоящая процедура,- отметил производственный директор АООТ «Автоойна» Шавкат Турсунов. - Прежде всего мест требуется немало. Нужна особая упаковка, чтобы не повредить хрупкий товар. Только на транспортировку ежегодные расходы составляют десятки миллионов долларов.

Согласно программе локализации ассоциация «Узавтосаноат» твердо решила наладить выпуск таких комплектующих в республике. Переговоры велись с престижными фирмами - французским «Сан Гобеном», южнокорейским «Хан Гласом», турецкими «Олипией» и «Шиша Жамом». В 1998 году был подписан контракт с итальянской компанией «Текинт». Ее продукцию используют многие западные автозаводы. Дочерние предприятия «Текинта» действуют в 25 государствах. Теперь по его уникальной технологии автостекло производится и в Узбекистане.

Специалисты разработали варианты снижения себестоимости данного комплектующего. Использование корпусов ДСК обходилось дешевле, чем сооружение новых производственных зданий. Значительно сэкономили время и капиталы. Проектный институт «Узтяжпром» за короткий срок подготовил проектную документацию, банк «Асака» дал кредиты для обновления производственных помещений - почти три миллиарда сумов. Проект создания новых рабочих мест поддержан пятисотмиллионным кредитом Министерства труда и социальной защиты населения.

На все работы было определено 26 месяцев. Но дело пошло намного быстрее. Генподрядчик ПМК-8 мобилизовал все ресурсы. Рабочие сначала трудились в полторы смены. Затем перешли на круглосуточную вахту. Организовали горячее питание, нормальный отдых, обеспечили фронт работы. Заранее детально проработали проект и субподрядные подразделения. Хокимят области решил основной вопрос - поэтапного финансирования пускового объекта. Тем самым стал арбитром всех организационных проблем.

До конца 2002 года полностью завезли современное оборудование. 23 местных специалиста, проходившие стажировку на фирмах «Текинта» в Италии, Финляндии и Швейцарии, без особых сложностей вели монтаж суперлинии. Заместитель генерального директора по строительству Асхат Сахобутдинов уверен: «подушка» не подведет. Стойки, громадные приставки установили лучшие мастера методом максимального совмещения операций. Строго соблюдены требования зарубежной технологии. От прочности наладочных процедур зависит насколько надежно будет работать весь конвейер современного производства.

На участке предварительной обработки знакомимся с оператором Авазом Муминовым. Тонкостям работы Аваз учился у итальянских коллег. У него новое отношение к производству, высокая исполнительская дисциплина. Во время монтажа трудился в бригаде сборщиков. Параллельно с установкой технологического оборудования Муминов и другие опытные специалисты обучили молодых. Из них же теперь составлены группы операторов. Творческий подход к делу, тщательная инженерная подготовка, современные методы организации работы и обусловили досрочный пуск предприятия.

- Именно о таком пуске всегда мечтает заказчик, - говорит генеральный директор АООТ «Автоойна» Тулкин Курбонов. - Нет никаких недоделок. Вся технологическая цепочка апробирована и действует в нужном режиме.

22 мая 2003 года завод посетил Президент страны Ислам Каримов. Он оценил значимость такого уникального проекта, осуществленного в сотрудничестве с признанным лидером в мировой технологии «Текинтом». Узбекистан - второй после России из государств СНГ, который выпускает автостекло. Президент отметил, что создание подобных производств - яркий пример экономической политики нашего правительства, заботящегося о повышении благосостояния народа.

Основное сырье для «Автоойна» поступает из АО «Кварц», расположенного в 15 километрах от областного центра. Чтобы улучшить качество поставляемого полуфабриката, здесь проводилась капитальная модернизация главной линии производства плоского стекла. Затраты составили 17 миллионов долларов. Работа велась с помощью специалистов «Текинта».

Шавкат Турсунов приглашает осмотреть линию резки плоского стекла, откуда берет начало новая продукция. Почти все функции выполняют автоматы. Резиновые ролики боковые, задние, лобовые стекла отправляют на участок закалки, потом их ламинируют. Одним словом - евростиль на 17,4 тысячи квадратных метрах. Иная культура производства.

- АООТ способно полностью удовлетворить потребность Асакинского завода, - говорит Ш.Турсунов. - Однако мощности завода еще далеко не исчерпаны. Ведутся переговоры с индийской компанией «Асахиглаз». Скоро и для легковушки «Матиз» будем выпускать автостекла. Побывало у нас руководство АО «АвтоВАЗ». Прорабатывается вопрос о выполнении заказа российских автомобилестроителей. Началось сотрудничество с американской фирмой «Дюпонт» и бельгийской «Солютия». Словом, у АООТ «Автоойна» хорошие перспективы.

Нурмухаммад Ватанияр.

НА СНИМКАХ: главный производственный участок; оператор Шухрат Мухсинов; специалист Сардор Миркомилов с пробным вариантом лобового стекла.

ПОСТАНОВЛЕНИЕ
КАБИНЕТА МИНИСТРОВ РЕСПУБЛИКИ УЗБЕКИСТАН

О кардинальном совершенствовании системы регистрационных процедур для организации предпринимательской деятельности

В целях дальнейшего формирования благоприятных условий для субъектов предпринимательства и поэтапного перехода на регистрационный принцип оформления, снятия бюрократических барьеров в развитии частного предпринимательства Кабинет Министров постановляет:

1. Установить порядок, в соответствии с которым при оформлении и государственной регистрации субъектов предпринимательской деятельности обеспечивается:

во-первых, резкое сокращение количества согласующих инстанций;

во-вторых, осуществление всех согласований в рамках только одной инстанции, которая регистрирует с соблюдением действующего законодательства субъектов предпринимательской деятельности.

2. Создать при хокимиятах районов (городов) Инспекции по регистрации субъектов предпринимательства (далее - Инспекция).

Совету Министров Республики Каракалпакстан, хокимиятам областей, городов и районов:

в срок до 1 октября 2003 года завершить формирование Инспекций и обеспечить создание им необходимых условий;

принять меры по эффективному функционированию Инспекций, исключению фактов бюрократии и волокиты при оформлении разрешений и государственной регистрации субъектов предпринимательства.

3. Определить основными задачами вновь создаваемых Инспекций:

прием и экспертизу документов заявителя, который предусматривает заниматься предпринимательской деятельностью, и необходимые для этого обоснования;

определение соответствующих инстанций, с которыми необходимо обязательное согласование и получение от них разрешений на осуществление предпринимательской деятельности в пределах их компетенций, как то: оформление в установленном порядке технических условий на подключение к инженерным коммуникациям (газоснабжение, энергоснабжение, водоснабжение, канализация, теплоснабжение, телефонная связь), перевод жилых помещений в категорию нежилых, строительство и реконструкцию объектов, а также разрешения на изготовление штампов и печати;

государственную регистрацию субъектов предпринимательства с учетом оформления вышеуказанных разрешительных документов, ведение реестра, а также постановку их на учет в налоговых и статистических органах;

выдачу заявителю свидетельства о его государственной регистрации как субъекта предпринимательской деятельности вместе со всеми разрешительными документами.

4. Установить, что срок с даты подачи заявления до государственной регистрации субъекта предпринимательства с выдачей разрешительных документов устанавливается в пределах от 7 рабочих дней до 1 месяца, с учетом сложности и трудоемкости оформления технических условий и других разрешительных документов.

5. Утвердить:

Положение о порядке государственной регистрации, постановки на учет субъектов предпринимательства и оформления разрешительных документов;

Типовую структуру Инспекций по регистрации субъектов предпринимательства.

6. Совету Министров Республики Каракалпакстан, хокимиятам областей и г.Ташкента совместно с территориальными органами Госкомимущества практиковать регулярное выставление на аукционные торги земельных участков под строительство объектов предпринимательской деятельности, с учетом спроса предпринимателей.

7. Министерству юстиции Республики Узбекистан:

совместно с Госкомимуществом и Министерством экономики Республики Узбекистан в месячный срок разработать и утвердить Типовое положение об Инспекциях по регистрации субъектов предпринимательства при хокимиятах городов и районов;

осуществлять надлежащий контроль за неукоснительным соблюдением установленного порядка оформления регистрационных и разрешительных документов.

8. Госкомимуществу Республики Узбекистан, Палате товаропроизводителей и предпринимателей, Телерадиокомпании Узбекистана, Узбекскому агентству связи и информатизации, Совету Министров Республики Каракалпакстан, хокимиятам областей и г.Ташкента разработать и реализовать комплекс мер по доведению положений настоящего постановления до широких слоев предпринимателей республики.

9. Министерствам и ведомствам в месячный срок проинвентаризировать и привести ведомственные акты, регулирующие вопросы оформления разрешительных документов для осуществления предпринимательской деятельности, в соответствие с настоящим постановлением и зарегистрировать в Министерстве юстиции Республики Узбекистан в установленном порядке.

10. Признать утратившими силу:

пункт 1, абзацы второй-пятый пункта 2, пункты 3 и 4 постановления Кабинета Министров Республики Узбекистан от 22 августа 2001 г. № 347 «О совершенствовании системы государственной регистрации и постановки на учет субъектов предпринимательства» (СП Республики Узбекистан 2001 г., №8, ст.47);

пункт 12 приложения №2 к постановлению Кабинета Министров от 30 апреля 2003 г. №197 «О внесении изменений в некоторые решения Правительства Республики Узбекистан» (СП Республики Узбекистан, 2003 г., №4, ст.34).

11. Министерству юстиции Республики Узбекистан совместно с заинтересованными министерствами и ведомствами в месячный срок внести в Кабинет Министров предложения об изменениях и дополнениях в законодательство, вытекающих из настоящего постановления.

12. Контроль за выполнением настоящего постановления возложить на заместителя Премьер-министра Республики Узбекистан Азимова Р.С.

Председатель Кабинета Министров И. Каримов

гор.Ташкент,
20 августа 2003 года

РАЗВИТИЕ ФЕРМЕРСТВА - ВЕЛЕНИЕ ВРЕМЕНИ

БУХАРА. (Корр. УзА Ильхом Сафар). В Бухарской области особое внимание уделяется развитию фермерства. Если пять лет тому назад в Бухарской области работали 1 тысяча 858 фермеров, то сегодня их число превысило шесть тысяч. Фермеры выращивают более 40 процентов сельскохозяйственной продукции области.

Об этом шел разговор на встрече в хокимияте области с участием хокимов районов, фермеров и представителей учреждений, имеющих отношение к сельскому хозяйству.

Встречу вел государственный советник Президента Республики Узбекистан И.Джурабеков.

Три года тому назад в порядке эксперимента были ликвидированы все ширкатные хозяйства Ромитанского района и вместо них были организованы фермерские хозяйства. Время показало правильность этого эксперимента. С обретением землей своего хозяина, то есть с того момента, как она перешла в руки фермеров, сразу повысилась ее рентабельность, понизилась себестоимость продукции. Стали заметны положительные изменения, происходящие в производстве зерна и хлопка.

Началось движение по применению этого опыта в масштабе области, и вместо ширкатных хозяйств, работающих в убыток, стали создавать фермерские хозяйства. Была разработана концепция на 2003-2005 годы, в соответствии с которой на базе хозяйств, постоянно работающих в убыток, на тендерной основе созданы фермерские хозяйства.

Выступившие на встрече фермеры, подробно остановившись на достигнутых успехах, рассказали о недостатках и проблемах, высказали мнения и предложения по их устранению.

Во встрече приняли участие заместитель Премьер-министра Р.Азимов, хоким Бухарской области С.Хусенов.

ПОСВЯЩЕНО АКТУАЛЬНОМУ ВОПРОСУ

ТАШКЕНТ. (Корр. УзА Турсунбой Батырбеков). Обретение Узбекистаном независимости, кардинальные изменения во всех сферах жизни общества, и особенно, совершенствование судебно-правовой системы в соответствии с принципами гуманизма и справедливости, имеют особое значение для либерализации уголовных наказаний.

Принятие нового Уголовного кодекса Республики Узбекистан, можно сказать, явилось важным этапом в перестройке судебно-правовой системы республики в процессе перехода от тоталитарного режима к истинно демократическому правовому государству.

В результате крупных преобразований в государственном строительстве, а также мер, принятых руководством страны и военными правоохранительными органами, за годы независимости достигнуто сокращение преступности в Вооруженных Силах на 47,7 процента. Из армейской жизни исчезают такие чуждые нашему менталитету негативные явления, как «дедовщина», казарменное хулиганство, дезертирство.

Деятельность армии непосредственно связана с жизнью гражданского общества. Либерализация уголовного законодательства в нашей стране применяется и в отношении преступлений, направленных против порядка прохождения военной службы.

Впервые в системе наказаний Уголовного кодекса расширяются виды наказаний, не связанные с лишением свободы, вводится наказание ограничением по службе. Такое наказание дает возможность военнослужащему искупить свою вину во время прохождения военной службы.

Об этом шла речь во время беседы за «круглым столом» на тему «Военное правосудие - основная гарантия защиты прав и свобод военнослужащих», которая состоялась в ташкентском Центральном дворце офицеров. Ее вел председатель Военного суда Республики Узбекистан Т.Мирзаев.

С докладами выступили Уполномоченный Олий Мажлиса Республики Узбекистан по правам человека (Омбудсман) С.Рашидова, заместитель министра обороны М.Ахмедов, сопредседатель Общественно-политического фонда демократизации и поддержки средств массовой информации Узбекистана Х.Дустмухамедов, заместитель председателя Комитета Олий Мажлиса по вопросам обороны и безопасности И.Собиров, военный прокурор республики Ш.Узаков и другие.

На мероприятии особо отмечалось, что военные суды проводят определенную работу по обеспечению приоритета закона в Вооруженных Силах страны, и, являясь в полном смысле слова независимыми, постоянно защищают права и свободы военнослужащих в армии.

БЛАГОУСТРОЕННАЯ МАХАЛЛЯ - ПРОЦВЕТАЮЩАЯ РОДИНА

ТАШКЕНТСКАЯ ОБЛАСТЬ. (Корр. УзА Назокат Усмонова). У нашего народа есть пословица «Хашар - дело общее». И это еще раз подтвердилось в эти дни. В Ташкентской области также, как и везде, активно прошел общенародный хашар в честь 12-летия независимости страны, организованный под девизом «Благоустроенная махалля - процветающая Родина».

В мероприятиях по проведению хашара активное участие принимали органы самоуправления граждан, жилищные кооперативы, предприятия, организации и учреждения, а также население.

В день проведения хашара были очищены сотни арыков и каналов, побелены тысячи саженцев деревьев. Проведена широкомасштабная благоустроительная работа. Во всех махаллях посажены цветы. Приведены в порядок территории многоэтажных домов, канализационные колодцы, детские площадки.

В связи с общенародным хашаром предприятиями и организациями, учреждениями на текущие расчетные счета республиканского благотворительного фонда «Махалля», его отделения на местах в общей сложности будет перечислено 106,6 миллиона сумов. Эти средства будут использованы для таких благородных целей, как благоустройство махаллей, развитие их инфраструктуры, материальная поддержка социально нуждающихся слоев населения, развитие массовых видов спорта в жилых массивах и кварталах.

КУРСОМ РЕФОРМ

С КОМФОРТОМ И НАИМЕНЬШИМИ ИЗДЕРЖКАМИ

Достойно встретить 12-ю годовщину независимости республики стремятся в эти дни и в коллективе Узбекского агентства автомобильного и речного транспорта.

О проводимой Агентством работе по привлечению частных перевозчиков в автотранспортную отрасль - беседа нашего общественного корреспондента с начальником отдела лицензирования и контроля Ю.АРИПДЖАНОВЫМ.

- Юсупджан Абиджанович, ровно пять лет назад было создано ваше агентство. Что за это время удалось сделать и как обстоят дела сегодня?

- Стабильная работа отраслей народного хозяйства и негосударственного сектора экономики, а также населения во многом зависит от устойчивой работы транспортного комплекса республики. В этом звене автомобильный транспорт является одним из основных перевозчиков как внутри, так и за пределами республики.

Учитывая важность данной отрасли, в целях ее дальнейшего развития приняты законы Республики Узбекистан «Об автомобильном транспорте», «О городском пассажирском транспорте», «О безопасности дорожного движения», Указ Президента Республики Узбекистан «О демонополизации и совершенствовании системы управления в сфере автомобильного транспорта» и ряд правительственных решений.

Для их реализации Узбекским агентством автомобильного и речного транспорта за период своего непродолжительного функционирования совместно с заинтересованными министерствами и ведомствами разработано более 90 нормативно-правовых актов, регламентирующих функционирование конкурентоспособного рынка транспортных услуг с участием перевозчиков различных форм собственности, в том числе индивидуальных предпринимателей. Формирование законодательной базы на автомобильном транспорте продолжается с учетом современных международных норм и стандартов.

Осуществлены поэтапные мероприятия по демонополизации и совершенствованию системы управления в сфере автомобильного транспорта. Практически завершаются процессы разгосударствления и приватизации объектов государственной собственности. Кардинально изменился рынок транспортных услуг.

В результате принятых мер резко возросло участие в работе автотранспорта общего пользования перевозчиков негосударственного сектора, особенно частного.

Так, если в 1998 году число индивидуальных предпринимателей, пожелавших принять участие в работе автотранспорта общего пользования, составило всего 140, то начиная с 2001 года с принятием вышеназванного Указа Президента о демонополизации и совершенствовании системы управления в отрасли, их число резко увеличилось и на начало 2003 года составляет 42 тысячи.

Высокими темпами увеличивается участие частного сектора в работе пассажирских перевозок.

Если три года назад доля частного сектора в пассажирских перевозках составляла 9 процентов, сегодня же их участие превышает 40 процентов, а на городских и пригородном сообщениях их доля составляет более 50 процентов.

Что касается микроавтобусных маршрутов и перевозок легковыми такси, то здесь более 20 тысяч частников, получив специальные разрешения (лицензии), полноправно занимают доминирующее положение, выполняя более 90 процентов перевозок.

В результате за последние три года в районах и городах республики открыты и восстановлены более 400 маршрутов, связывающих населенные пункты.

Заметно активизировалось участие частников при перевозке грузов. Если к началу 2001 года их объемы составляли всего 7-8 процентов перевозимого груза, то на сегодняшний день они составляют 35-40 процентов. Особенно возросли объемы перевозок грузов агропромышленного, строительного комплексов, и в целом за первое полугодие текущего года частниками перевезено 33,2 млн тонн народнохозяйственных грузов. Если три-четыре года назад частные перевозчики практически не участвовали при перевозке зерна, то начиная с прошлого года ими перевезено 40-45 процентов этого груза.

До урожая зерна 2002 года в Сырдарьинскую, Джизакскую и Кашкадарьинскую области ежегодно направлялись автомобили с других областей, по 400 единиц для каждой области. А нынче они уже не понадобились, так как их полностью заменили частники на местах.

За последние годы деятельность частных перевозчиков заметно стабилизировалась и носит устойчивый характер. Большинство из них являются законопослушными, дисциплинированными предпринимателями, работающими с получением лицензий, уплатой налогов, соблюдением законодательства по безопасному функционированию.

В целях повышения эффективности своей деятельности частные перевозчики объединяются в различные общества, товарищества, ассоциации и другие виды союзов, через которые их деятельность становится прозрачной.

Если до недавнего времени функционировало всего 16 территориальных ассоциаций автоперевозчиков, преобразованных из объединений бывшей корпорации «Узавтотранс», то сегодня их свыше 190, и большинство из них функционирует с соблюдением требований нормативно-правовых актов по вопросам организации и безопасности перевозок, установленных правил взаимоотношений с налоговыми и банковскими органами, внося тем самым ощутимый вклад в развитие автомобильных перевозок общего пользования.

Ассоциации, общества участвуют в тендерах на размещение пассажирских маршрутов, заключают контракты с территориальными комиссиями, и в основном выполняют принятые обязательства по качественной и безопасной перевозке пассажиров, обеспечивая требования по предрейсовому техническому осмотру автотранспортных средств и медицинскому осмотру водителей.

Организовывается их работа через автовокзалы и автостанции с реализацией билетов, являющихся договором между перевозчиком и пассажиром, документом, по которому пассажир сможет защитить свои права и гарантированно получить услуги.

Агентством совместно с хокомиятами областей определен комплекс мер по обеспечению инкассирования выручки индивидуальными предпринимателями, усилению контроля за оборотом наличных денег через банки, чтобы перевозчики в дальнейшем могли беспрепятственно получать свои заработанные деньги. На сегодняшний день объем наличной выручки, сдаваемой в банки частными автоперевозчиками, составляет порядка 1 млрд сумов в месяц, то есть более одной четверти всей инкассируемой выручки на автомобильном транспорте, улучшилось качество обслуживания пассажиров. К примеру, в городе Алмалыке автомобильными перевозчиками инкассируется (сдается в банки) ежемесячно порядка 80 млн сумов, из них частными перевозчиками - 45-50 млн сумов. В Нукусе из 150 млн сумов инкассируемой ежемесячно выручки 60 млн сумов сдают частники. Также обстоит дело в большинстве других городов республики.

Как указано выше, за последние три года на рынок автотранспортных услуг вошло более 42 тысяч частных предпринимателей. При этом объем их инвестиций в этой отрасли составил более 30 млрд сумов. Это в основном частные предприниматели, работающие без каких-либо государственных финансовых гарантий и дотаций. Для них гарантией являются принятые законодательно правовые акты, открывающие дорогу к нормальному цивилизованному рынку и создающие условия свободного функционирования перевозчиков независимо от форм собственности.

Для поддержки законопослушных перевозчиков, участвующих в работе транспорта общего пользования, и в целях их позитивного развития агентство прорабатывает вопрос создания лизинговой компании по приобретению автобусов и осуществлению их ремонта.

И все это лишь часть работы, проводимой агентством.

Словом, завершая нашу беседу, хочу заверить читателей в том, что в обязательном порядке будут предприняты все меры для того, чтобы обеспечить наиболее полное, своевременное и качественное удовлетворение потребностей населения и предприятий в перевозках автомобильным и речным транспортом с комфортом и наименьшими издержками.

Конечно же, как и в каждой отрасли, на автомобильном транспорте имеется ряд нерешенных вопросов, над которыми постоянно целенаправленно работают специалисты нашего агентства.

Несмотря на осуществление систематического контроля со стороны налоговых органов, ряд перевозчиков осуществляют коммерческие перевозки без получения лицензии, без уплаты налогов и без соблюдения действующих нормативно-правовых актов, что отрицательно сказывается на работе автомобильного транспорта.

Безусловно, что такие лица, позволяющие себе получать незаконные доходы, способствующие созданию недобросовестной конкуренции, должны быть строго наказаны.

В этих целях агентством совместно с налоговыми и иными заинтересованными органами продолжается формирование и совершенствование нормативной базы, которая позволит упорядочить вплоть до принудительного порядка, работу перевозчиков, обеспечить соблюдение законодательства о демонополизации, развитии здоровой конкуренции, защиту прав потребителей.

Записал
Анатолий Баянов.

АКТУАЛЬНО

ЕСЛИ ЧЕЛОВЕК ПОПАЛ В БЕДУ...

У Юрия Исмаиловича Абдуллаева в жизни складывалось все хорошо. После школы поступил в институт, стал инженером. Продвижение по службе шло без особых сложностей, ибо Юрий Исмаилович - человек не без способностей, из тех, кто болеет за порученное дело. И неудивительно, что он вскоре уже возглавлял довольно ответственный участок, под его началом были десятки специалистов.

И здесь, как гром среди ясного неба, произошла автокатастрофа, полностью перечеркнувшая планы молодого и способного руководителя. В одночасье Ю.Абдуллаев лишился всего, врачи чудом спасли ему жизнь, и то благодаря тому, что потерпевший был отменно здоров физически.

Как жить дальше, когда в самом расцвете сил оказался на больничной койке? Как кормить семью, что делать дальше? Эти мысли не давали покоя Юрию Исмаиловичу, потерявшему из-за автокатастрофы обе ноги. От безысходности все чаще напрашивалась мысль покончить со всем разом!

И все-таки отношение врачей, теплые задушевные беседы с больными по палате, консультации со специалистами пробудили надежду.

- Не знаю, на что я бы мог решиться, если бы не сердечное отношение врачей, - говорит Юрий Исмаилович, - не практическая помощь государства, которое заботится о таких, как я, одиноких, попавших в беду. Сейчас я проживаю в однокомнатной квартире, расположенной в центре столицы, постоянную помощь мне оказывают работники Юнусабадского отдела социального обеспечения Ташкента. Меня как инвалида-одиночку, нуждающегося в постороннем уходе, уже третий год всячески опекает работница данного собеса Севара Турсунжанова. Она приходит два раза в неделю, убирает в квартире, стирает, готовит еду, ходит за лекарством. Ежемесячно я получаю бесплатно за счет государства лекарства на 15-20 тысяч сумов. Кроме того, все курсы лечения проводятся бесплатно. Недавно дали бесплатную ортопедическую обувь, что очень важно для меня. Кроме того, я бесплатно раз в год отдыхаю в санатории, поправляю здоровье.

По итогам первого полугодия, в Ташкенте на учет взята тысяча одиноких пенсионеров, нуждающихся в постороннем уходе. Из них 958 человек переведены на социальное обслуживание. И так - по всей республике. Вспомним: еще в мае 1991 года вышел Указ Президента Республики Узбекистан «О дополнительных мерах по социальной защите одиноких пенсионеров, нуждающихся в постороннем уходе». Этот документ свидетельствует о том, что наше государство считает задачей первостепенной важности обеспечить социальную защиту граждан страны, оказавшихся в тяжелой ситуации.

Социальная защита для такой категории граждан осуществляется со стороны государства совершенно бесплатно. Следует отметить, что средства на социальную защиту граждан, выделяемые из бюджета страны, постоянно растут и исчисляются сотнями миллионов сумов. Они используются на приобретение инвалидных колясок (одна такая коляска сейчас стоит около 180 тысяч сумов), бесплатной санаторной путевки также стоимостью свыше ста тысяч сумов, а также на лекарства, продукты питания и т.д. Если суммировать, то на каждого человека, нуждающегося в социальной защите, государство тратит несколько сот тысяч сумов!

- Система мер по социальной защите граждан изложена в постановлении Кабинета Министров Республики Узбекистан за № 520 от 7 декабря 1999 года «О программе мер на 2000-2005 годы по усилению адресной социальной защиты одиноких престарелых, пенсионеров и инвалидов», - говорит начальник главного управления по труду и социальной защите населения Ташкентского городского хокимията Бадритдин Садритдиннович Камалов. - В данном документе предусмотрено и широкое развитие спонсорства, и это решение совершенно правильное, аргументированное. Руководство Ташкентского хокимията уделяло и уделяет большое внимание развитию коммерческих структур, всяческому укреплению предпринимательского класса в столице. Время показало, что спонсорство и меценатство у нас набирают силы - с каждым годом растут суммы, вкладываемые в благотворительность и милосердие.

Слова начальника этого важного управления городского хокимията подкреплены многими примерами проявления высокой гражданственности людей самых различных слоев. Взять, к примеру, Юнусабадский район, где сотни представителей коммерческих и предпринимательских кругов, да и простые граждане, постоянно участвуют в социальной защите нуждающихся. Вот что говорит в связи с этим начальник отдела социального обеспечения Юнусабадского района Ольга Александровна Лебедева:

- Благотворительная помощь со стороны коммерческих структур, предпринимателей идет постоянная, сложился даже определенный круг постоянных спонсоров. К ним можно отнести АО «Ардус», ЛТД «Технотекс». Очень приятно, что спонсорами все чаще выступают простые граждане. Среди них Б.Пулатов, перечисливший нам 40 тысяч сумов. Сюда можно причислить А.Симакина, Ш.Кудратова, В.Прокопову и других. Когда простые граждане по зову сердца проявляют милосердие, это значит, что наше общество здоровое, и у него светлые перспективы.

Формы оказания социальной помощи пенсионерам, инвалидам и престарелым гражданам разнообразны и многогранны. Каждый год они совершенствуются, становятся более эффективными и конкретными. Происходит это вследствие того, что все больше различных организаций и людей приобщаются к этой важной гуманной миссии. Примеров тому много. Только за первое полугодие в Ташкенте выделено 46 инвалидных колясок на общую сумму более 5,8 миллиона сумов,160 человек обеспечены слуховыми аппаратами за счет внебюджетных средств на сумму 16 миллионов сумов. 2518 пенсионеров и инвалидов столицы уже поправили свое здоровье в этом году в санаториях системы Министерства труда и социального обеспечения республики. На эти цели израсходовано более 186 миллионов сумов.

Подобных цифр можно привести множество. Главное же заключается в том, что у нас налажена надежная система социальной защиты населения. И потому мы можем смело утверждать, что если человек попал в беду, то первым ему на помощь приходит государство.

Акрам Ташкенбаев.
Корр. «Правды Востока».

ОАО «ЖИХОЗЛАШ»

извещает акционеров о проведении общего собрания 30 августа в 11.00 в здании ОАО «Жихозлаш»

ПО АДРЕСУ: ТАШКЕНТСКАЯ ОБЛАСТЬ, ЗАНГИАТИНСКИЙ РАЙОН, ПОС. НАЗАРБЕК.

ПОВЕСТКА:

- Отчет правления по итогам I полугодия 2003 года
- Выборы нового состава наблюдательного совета.
- Выборы нового председателя наблюдательного совета
- Продажа склада
- Прочее

Наблюдательный совет.

ТРИБУНА АДВОКАТА

АЛЬТЕРНАТИВА ЛИШЕНИЮ СВОБОДЫ

Ущерб, наносимый республике корыстными преступлениями, измеряется миллионами долларов. Лица, виновные в их совершении до проведения либерализации уголовных наказаний, не возмещая потерпевшим или государству нанесенный ущерб, отправлялись в места лишения свободы. Теперь же законодательно введено императивное (обязательное) правило, заключающееся в том, что при возмещении нанесенного ущерба в отношении виновных не применяется наказание в виде лишения свободы. И эта мера воздействия обеспечивает более полную защиту прав потерпевших, поскольку для них-то как раз важно не суровое, многолетнее наказание виновного, а то, чтобы нанесенный ущерб был своевременно и в полном объеме возмещен.

Либерализация уголовных наказаний внесла в санкции ряда статей Уголовного кодекса альтернативные виды наказаний, не связанных с лишением свободы (штрафы, исправительные работы).

Например, приговором Сергелийского районного суда по уголовным делам 16 апреля 2003 года Б.Каршиеву в связи с возмещением ущерба в размере 3 млн 730 тысяч сумов назначено наказание в виде исправительных работ. Аналогичное решение принято судом в отношении З.Собирова.

Подобные примеры есть и в моей адвокатской практике. Весной текущего года сотрудники Службы таможенного контроля (СТК) столичного аэропорта «Ташкент» при прохождении регистрации и таможенного контроля пассажиров рейса Ташкент-Баку задержали для досмотра гражданку Азербайджана Х.Набиеву. У нее были обнаружены не указанные в декларации 10000 долларов США. Было возбуждено уголовное дело по факту незаконного перемещения товаров или иных ценностей в особо крупном размере через таможенную границу нашей республики. Преступление, как говорится, налицо, и мне как адвокату оставалось только обратить внимание суда на выбор вида и размера наказания.

До введения в действие Закона «О внесении изменений и дополнений в Уголовный, Уголовно-процессуальный кодексы и Кодекс Республики Узбекистан об административной ответственности в связи с либерализацией уголовных наказаний» статья 25-182 часть 2 пункта «а» УК Республики Узбекистан предусматривала уголовное наказание в виде лишения свободы на срок от восьми до пятнадцати лет с конфискацией имущества. Вполне понятно, что положение подсудимой было незавидным. Однако с либерализацией уголовного законодательства не только сократился срок лишения свободы до восьми лет, но и введены не предусмотренные ранее альтернативные наказания в виде штрафа и исправительных работ. Председательствующая по делу судья Ш.Ашрапова, народные заседатели О.Музаффарова и Т.Абдуллаева, объективно проведя судебное расследование, учтя все смягчающие вину обстоятельства, вынесли окончательное наказание в виде штрафа в размере 50 минимальных размеров заработной платы. Гуманно? -Да. Справедливо? - Безусловно.

И это не единичный случай. Проявляя гуманное отношение к лицам, совершившим аналогичные преступления, судьи Сергелийского суда по уголовным делам, как правило, назначают наказания в виде штрафов, несмотря на то, что санкции статьи предусматривают и лишение свободы. Разумеется, многое зависит от обстоятельств дела. Но в целом закон в корне изменил следственную и судебную практику по избранию меры пресечения и назначению наказания. Анализ судебной статистики показывает, что лица, получившие наказания, не связанные с лишением свободы, значительно реже совершают повторные преступления. Кроме того, и это важно, они не изолируются от семьи и общества, что является гуманным актом как по отношению к осужденным, так и членам их семей.

Рауф Алиев.
Адвокат юридической консультации Сергелийского района.

КОРОТКО

На сегодняшний день в Бахмальском районе Джизакской области работают три предприятия по переработке овощей и фруктов общей мощностью до 50 тысяч тонн. Садоводство и овощеводство считаются основной отраслью района, здесь расположено 2372 гектара садов и 463 гектара виноградников. Однако существует проблема снабжения этих предприятий сырьем, что не позволяет использовать их на полную мощность. Причиной тому - нерациональное использование поливных площадей, основная часть которых засевается пшеницей.

* * *

В городской махалле "Гулзор" в Навои путем хашара при спонсорской поддержке фирмы "Исо Навоий" поетроен одноименный спортивный комплекс для детей. Свой вклад в это благое дело внесли и работники Навоийского горно-металлургического комбината, а также городской налоговой инспекции.

* * *

В Наманганском областном центре товаров народного потребления развернулась ярмарка одежды и обуви осенне-зимнего сезона. В работе оптово-розничной торговой ярмарки принимают участие 24 предприятия текстильной и легкой промышленности, десятки частных предпринимателей и народных ремесленников. А в павильонах супермаркета "Исфархон" выставлена продукция машиностроительной и пищевой отрасли. Потенциал местных производителей очень широк - на продажу выставлено сотни наименований товаров на сумму свыше 20 миллионов сумов. Особое внимание уделено ассортименту детской одежды и обуви, а также спортивной и школьной форме.

ПО СЛУХАМ И АВТОРИТЕТНО

УЧАЩИЙСЯ ВЫБИРАЕТ, А ГОСУДАРСТВО - ОБУЧАЕТ

Правда ли, что за обучение в профессиональных колледжах теперь надо платить так же, как и за обучение в вузах? - с таким вопросом в редакцию обратилась М.Федорова из Чирчика.

Другие читатели спрашивали, а не будут ли платить стипендии в профессиональных колледжах? Ведь в техникумах продолжают стипендии платить.

Слухи они и есть слухи, но известно, что дыма без огня не бывает. Понятно и волнение родителей выпускников школ - ведь сделанные сейчас шаги в выборе профессии могут определить всю дальнейшую жизнь их детей. А если они окажутся ошибочными, довольно крепко понапрасну «облегчить» семейный бюджет.

И еще это тревожный звоночек для тех, кто ведет профориентационную работу среди учащихся выпускных классов - значит чего-то недоразъяснили учащимся и их родителям.

Итак, на тревоги родителей отвечает главный специалист управления профессиональных колледжей Центра среднего специального профессионального образования Минвуза Шухратулла Абдуллаев:

- Оплата ни за обучение в колледже, ни за поступление туда не предусмотрена. Ведь согласно Закону «Об образовании» и Национальной программе подготовки кадров в Узбекистане государство обеспечивает получение молодыми людьми среднего образования, а оно стало двенадцатилетним, включает обязательное девятилетнее образование и обязательное же среднее специальное образование, то есть бесплатное обучение в академических лицеях и профессиональных колледжах.

Но у нас еще есть и выпускники одиннадцатых классов. Далеко не все из них поступают в высшие учебные заведения. Многие хотели бы приобрести специальность в профессиональных колледжах, среди них есть очень престижные. Но если человек закончил одиннадцать классов, значит, он уже получил среднее образование, государство на его учебу уже потратилось. Поэтому в целях помощи таким молодым людям Государственная комиссия по приему в образовательные учреждения республики вынесла решение о том, чтобы эти категории абитуриентов могли поступать в профессиональные колледжи на платно - контрактной основе. И это ведется с 2001 - 2002 учебного года, то есть уже третий раз.

Такие абитуриенты заключают договор на учебу - или двухсторонний - с профессиональным колледжем и платят сами, или трехсторонний - если они находят предприятие, которое оплатит их учебу, а они со своей стороны затем отработают на этом предприятии определенное время или вернут ему деньги.

- Наши читатели еще хотели бы знать, как решается проблема поступления в те колледжи, где хотят учиться значительно больше молодых людей, чем в них есть мест.

- В соответствии с временным положением о правилах приема в средние специальные профессиональные учебные заведения - профессиональные колледжи все желающие принимаются без экзаменов, но если число конкурсантов превышает число мест, среди них консультативная комиссия учебного заведения может проводить собеседование, тестовые испытания и т.д.

Сегодня система среднего специального профессионального образования перестраивается, эти учебные заведения преобразуются в профессиональные колледжи, но эта работа пока не завершена. Поэтому пока не может удовлетворить всех желающих поступить в профколледжи, готовящие юристов, медицинский персонал, экономистов, некоторые категории педагогических работников. Здесь конкурс составляет до трех человек на одно место. Да, наверное, столько их и не надо сегодня республике. Нужны другие специалисты. Согласитесь, незачем готовить тех, кто затем не сможет найти себе работу по полученной специальности, готовить искусственно безработных.

Сложившееся положение -это издержки профориентационной работы в пятых - девятых классах школы. Их приходится устранять консультативным комиссиям в профессиональных колледжах. Сейчас как раз идет эта работа. Набор в колледжи прошел с 1 до 10 августа, и решается судьба тех, кто не поступил, идут беседы с этими молодыми людьми, их родителями. Разъясняется, в каких колледжах есть свободные места, каких нужных республике специалистов здесь готовят.

В этом году академические лицеи и профессиональные колледжи смогут принять на учебу 224 тысячи человек. Кто-то еще пойдет в десятые классы. Важно, чтобы учились все, кому положено получить среднее образование.

А что касается стипендий, то их действительно пока платят учащимся техникумов, которых осталось в республике около ста. Но все они будут преобразованы в профессиональные колледжи. Их учащимся стипендии не положены.

Кира Яковлева.

В КИШЛАКЕ - СВОЙ МУЗЕЙ

НАМАНГАН. (Корр. УзА Ильхом Раззаков). Свыше тысячи наименований экспонатов имеет краеведческий музей, расположенный в кишлаке Норинкапа Наманганской области. Здесь отражена далекая и близкая история села. В музее также можно ознакомиться с культурой и бытом сельчан.

У истоков создания сельского музея стоял наставник молодежи, педагог Усмонжон Акбаров. Одна из экспозиций музея посвящена его памяти и рассказывает о жизни и трудовой деятельности сельского учителя.

- В преддверии 12-й годовщины независимости Узбекистана у нас проведен капитальный ремонт, - говорит заведующая музеем Максуда Ахмедова. - Ширкатное хозяйство «Норин», история создания которого запечатлена в экспозициях музея, выделило необходимые средства. К празднику мы подготовили специальную экспозицию, посвященную социально-экономическому развитию села в годы независимости.

НАЦИОНАЛЬНАЯ ПРОГРАММА ПОДГОТОВКИ КАДРОВ

ТАКОЙ ПРОСТОЙ СЕКРЕТ

Говорят, между именем человека и его характером есть необъяснимая связь. Глядя на эту женщину, начинаешь думать, что это действительно так. Внимательный взгляд, мягкая улыбка, говорит, взвешивая каждое слово... Ей как нельзя больше идет ласковое имя Камола - «совершенство».

Камола Абдукадыровна Зунунова, заведующая специализированным детским садом № 27 Шайхантахурского района г. Ташкента, может часами рассказывать о своих воспитанниках, многие из которых уже выросли и сами привели своих детей к ней в садик. Она не только знает всех по именам, но помнит и привычки, капризы каждого, их смешные словечки и любимые песенки.

Разве это объяснишь чисто профессиональной памятью? Мы зачастую стесняемся произнести слово «талант», выискивая синонимы. Почему? Дана человеку глубинная память, вобравшая все лучшее, и по анналам этой памяти человек ориентируется в своей жизни в силу данных ему предыдущими поколениями таланта, мудрости, отзывчивости сердца. И Камола Зунунова как раз из тех людей, кто умеет разглядеть барашка сквозь стенки нарисованной коробки. Ведь как говорил мудрый Лис из «Маленького принца» Экзюпери: «Самого главного глазами не увидишь. Зорко одно - одно лишь сердце».

Крепкая команда единомышленников-воспитателей и логопедов, не приемлющих стереотипов, принявших за основу обучения и воспитания творческий подход к каждому занятию воспитателй и педагогов, - таков имидж у коллектива детского сада № 27. И заряд этой творческой жизни, скажет любой воспитатель, логопед-педагог, дает заведующая Камола Абдукадыровна Зунунова.

В этот коллектив она пришла после окончания средней школы в 1980 году. Энергичная, инициативная, волевая девушка пришлась по душе всем. Начала работать нянечкой, потом стала воспитательницей, методистом и вот уже пять лет - заведующая.

За эти годы окончила дошкольный и психологический факультеты Ташкентского педагогического университета имени Низами.

Сегодня в детском саду двенадцать групп, из которых четыре - логопедические.

- При наборе в детский сад, - рассказывает Зунунова, - наши логопеды со всеми детьми проводят собеседования. И даже если на первый взгляд кажется, что ребенок говорит «чисто», наши специалисты-логопеды замечают то, что впоследствии может сказаться на учебе, и начинают работу с детьми. Она ведется с использованием педагогических новинок.

Здесь не стараются обзавестись, что стало модным в последнее время, статусом гимназии, лицея. Но уровень подготовки детей к школе не ниже, а в чем-то даже выше. И поэтому детский сад N 27 на протяжении многих лет является базовым центром, где проходят практические занятия слушатели городского института повышения квалификации работников дошкольного воспитания. Часто проводятся здесь и мероприятия по обмену опытом, так как педагогический коллектив здесь творческий, постоянно ищет и находит нестандартные формы и методы работы с детьми и их родителями.

Основополагающей задачей педколлектива является выполнение программы «Ребенок III тысячелетия», нацеленной на гармоничное развитие каждого ребенка, качественную подготовку его к школе.

Вот занятие педагога-логопеда Камолы Хашимовой в подготовительной группе из шестнадцати человек. Тема - «Развитие речи». У всех детей разрезная азбука, тетрадь в клетку для написания букв, касса для букв и слогов. У педагога - специальная книга для чтения. Педагог рассказывает сказку про звуки, все преподносится в игровой форме.

Хочется отметить, что мягкие игрушки, выполненные воспитателями и которыми с удовольствием играют дети, могут вполне конкурировать на товарном рынке, настолько профессионально они сделаны.

В садике целенаправленно и углубленно ведется работа по изучению родного края, особое внимание уделяется народным промыслам. Здесь ребята знакомятся с различными стилями вышивки, особенностями орнамента.

Продуманная система ознакомления с изделием сочетается со сложными элементами обучения - придумай, изобрети сам. Фантазии детям не занимать, ведь есть у кого учиться.

Творчество гармонично сочетается с основательной подготовкой к школе - обучением латинской графике, английскому языку, освоением необходимой программы, индивидуальными занятиями.

Глядя на ухоженные группы, двор детского сада, я поинтересовался у Камолы Абдукадыровны, как удается держать детский сад в таком порядке и красоте?

- Знаете, - поделилась она, - во многом помогают сами родители. Сейчас появились молодые папы и мамы, которые непременно хотят, чтобы в группе их ребенка были самые хорошие условия. Вот и помогают в ремонте, не отказывают ни в чем. От этого выигрывают только дети.

И не ошибусь, если добавлю: во всех добрых начинаниях Камола Зунунова умеет находить единомышленников - вот и весь простой секрет.

Саидамин Мусаходжаев.

ОБЪЯВЛЕНИЕ О ВАКАНСИИ № 67/2003

Программа развития Организации Объединенных Наций в Республике Узбекистан объявляет о наборе на должность охранника. Под общим руководством начальника административного отдела сотрудник будет выполнять следующие обязанности:

- Патрулировать и обеспечивать безопасность помещений и территории офиса, включая ночные дежурства, и предоставлять отчет о происшествиях;
- Обеспечивать безопасность офиса в ночное время;
- Хранить регистрационный журнал в безопасном месте;
- Своевременно реагировать на критические ситуации, которые могут воздействовать на безопасность офиса, и информировать руководителя;
- Проверять все офисное оборудование, кондиционеры, свет и т.д., которые должны быть выключены в конце рабочего дня;
- Строго соблюдать пропускную систему и передвижение имущества ПРООН в здание и из него;
- Обеспечивать наличие пропусков у персонала ПРООН;
- Открывать и закрывать офис. Содержание охранного поста в чистоте и порядке;
- Аккуратно и вежливо отвечать на телефонные звонки.
- Выполнять другие обязанности по мере необходимости.

КВАЛИФИКАЦИЯ

Опыт работы в системе безопасности. Хорошее знание узбекского, русского и разговорного английского языков.

Только граждане Республики Узбекистан имеют право участвовать в наборе. Заявки в запечатанных конвертах должны быть переданы на пост охраны офиса ПРООН в Узбекистане.

Последний срок приема заявок - 2 сентября 2003 года.

Адрес: офис Организации Объединенных Наций в Узбекистане, 700029, Ташкент, ул. Т. Шевченко, 4.

НАРОДНЫЙ БАНК - банк вашей семьи!

BANK

Прием рекламы в "ПВ"
с 9.00 до 18.00,
кроме субботы и воскресенья
Комн. 439.

КАВУН-САИЛЬ В БУХАРЕ

БУХАРА. (Корр. УзА Ильхом Сафар). В расположенном в центре города саду Саманидов состоялся традиционный кавун-саиль.

Для горожан и гостей Бухары было завезено 455 тонн выращенных в ширкатных и фермерских хозяйствах области отличных дынь семидесяти сортов.

- Впервые кавун-саиль состоялся семь лет назад. Тогда было представлено всего восемнадцать сортов дынь, - говорит председатель комитета профсоюзов агропромышленного комплекса Бухарской области Юсуф Курбонов.- В последние годы приступили к возделыванию забытых сортов и созданию новых.

НАРОДНЫЕ ПРОМЫСЛЫ

УКРАСИТ МАЙОЛИКА

И не только старинные медресе украшает сегодня майолика, изготовленная на Риштанском керамическом заводе по заказам реставраторов. Эта изысканная по творческим меркам продукция идет буквально нарасхват. Ее ждут не только реставраторы древних памятников, но и строители современных зданий, где майолика используется в качестве оформления фасадов. Есть заказы из стран СНГ, особенно большие партии просят страны Центральной Азии и Россия.

Сегодня Риштанский завод художественно-керамических изделий - это акционерное общество, состоящее из пяти малых производств. На каждом предприятии работают по 30-40 человек. Возглавляют производства народные мастера, это их керамика выставлена во многих музеях мира - Франции и Швеции, Германии и Финляндии, Англии и Испании, Бельгии и Польши, стран арабского мира.

- По мнению специалистов, такая посуда в отличие от той, что расписана вредными для здоровья химическими красителями с содержанием свинцового глета, экологически чистая и безопасная, - говорит генеральный директор головного предприятия Хокимжон Утанов. - В Риштане в качестве красителей-ангобов применяют исключительно растительные экстракты из трав.

Ишкоровая роспись не похожа ни на какую другую в мире. Мастера находят такие составы, которые при обжиге керамики дают изумительные рисунки. В технике ишкоровой росписи на заводе сегодня работают ученики знаменитого мастера - усто Камильджона Ибрагимова, лауреата Государственной премии, ныне пенсионера.

В Узбекистане расположены несколько крупных центров народных художественных промыслов, которые изготавливают керамику. Не похожи одно на другое изделия бухарских и хивинских мастеров, самаркандских и ташкентских. Но риштанская керамика по праву ценится особо и в нашей стране, и за ее пределами.

В заводском музее прикладного искусства собраны лучшие образцы ляганов и кувшинов, подарочных наборов посуды и сувениров, расписанных вручную знаменитыми ишкоровыми красками. В здешних местах растет трава, из которой изготавливают по особым рецептам разноцветные ангобы - краски для керамики. А как же свинцовый глет, которым десятилетиями покрывали гончарные изделия? Эту технику завод оставил только для декоративных панно и малых форм, украшающих общественные здания.

В Риштанском музее что ни предмет - то редкий экземпляр, копии которого отправлены за рубеж и подарены вернисажам прикладного искусства. В музее мы видим большой ляган для праздников - копия того, что выставлена в Брюсселе. Рядом сосуд под названием урдак - это кувшин для мытья рук. Такой урдак украшает раздел прикладного искусства стран Востока в одном из музеев Венгрии. Декоративные напольные вазы для цветов - оригинал тех, что отправлены во Францию и Бельгию, тоже расписаны ишкором. А рядом старинные хумы - гончарные сосуды для воды и молока - копии экспонатов хранятся в музеях Москвы и Киева. В этих хумах в прошлые времена местные жители держали не только жидкости, но и рис, муку, вода, налитая утром из родника в хум, оставалась холодной даже в жаркое время года. И сейчас в селах Узбекистана тоже хранят пищевые запасы и воду в таких керамических сосудах.

После провозглашения независимости Узбекистана это предприятие перешло на систему малых производств и стало более специализированным. На одном из таких малых предприятий стали делать свой фарфор - традиционные узбекские пиалы и чайники, наборы посуды «Пахта» и «Лебедь», настенные панно и хозяйственные мелочи типа декоративных подставок под посуду. Раньше сырье для фарфора получали из Украины и России, изделия монопольно изготавливал лишь Ташкентский фарфоровый завод. А теперь риштанские мастера нашли рецепт и из собственного минерального сырья делают оригинальные изделия.

На одном из малых предприятий стали выпускать популярную в строительстве престижных домов тротуарную плитку и начали делать жженый огнеупорный кирпич из отходов собственного производства. Плитка и кирпич настолько хорошо раскупаются, что решили открыть филиал в кишлаке Задиан, что в пяти километрах отсюда. Но там газ подают с перебоями, и сейчас цех пока стоит.

- Сколько раз на коллегиях говорил о расширении ассортимента бывший министр местной промышленности Гафур Насреддинов, в чьем ведении раньше находился Риштанский керамический завод, но никакие административные методы не помогали сдвинуть дело с места, никто не брался за производство строительных материалов, - говорит директор завода Хокимжон Утанов. - И только теперь, когда у нас полная свобода и от министерств, и от коллегий, люди начали делать эту плитку. Таковы законы рынка: если есть спрос - будет и продукция.

Изменилась и сама территория завода за последние 12 лет. Снесены старые нерентабельные цехи и построены новые. У входа появились великолепные фонтаны и разбит парк, установлены скамейки. Появились заводские автобусы, которые привозят на работу мастеров из окрестностей Риштана.

...Зафарджон Мирзаев, потомственный мастер лет 25, крутит древний гончарный круг. Он мастер, как говорится, по женской линии. Этим ремеслом занимались бабушка и тетя, сестры и мать, кстати сказать, теперь директор одного из малых предприятий. Теперь за гончарным кругом работает сын, который виртуозно выписывает свои орнаменты на ляганах и кувшинах.

В Риштане есть улица Чинагоран - Фарфоровая. Здесь, в центре народных ремесел, в каждом доме выпускают керамические, фарфоровые и фаянсовые изделия. Весь Риштанский район занимается этим, здесь что ни дом - то мастер-керамист. Едешь на машине по трассе, а вдоль нее выставлены гончарные изделия - настоящий музей под открытым небом.

Наталья Полянская.

Юрий Гентшке.

НА СНИМКАХ: в заводском музее керамики; мастер-керамист З.Мирзаев; генеральный директор Риштанского завода художественно-керамических изделий Х.Утанов и директор малого предприятия А.Мирзаева.

Фото Натальи Полянской.

МУНИЦИПАЛЬНАЯ ЭКОНОМИКА И МЕНЕДЖМЕНТ

БУХАРА. (Корр. УзА И.Сафар). В хокимияте области начались учения по программе «Муниципальная экономика и менеджмент» на основе проекта фонда «Евразия» (США). Специалисты областных, городских и районных хокимиятов, занимающиеся вопросами экономики, на протяжении месяца будут овладевать основами этики и кодекса муниципального работника, муниципальной экономики, государственной политикой и координацией муниципальной деятельности, оценкой социально-экономической деятельности региона.

В теоретических и практических семинарах со своими докладами выступят преподаватели Академии государственного и общественного строительства при Президенте Республики Узбекистан, Банковско-финансовой академии, специалисты Министерства финансов, представители Ташкентского государственного экономического университета, прошедшие специальную подготовку на базе фонда «Евразия», а также зарубежные ученые.

ОАО «ТАШЭМЗ»

извещает акционеров о проведении внеочередного общего собрания 19 сентября 2003 года в 15.00 по адресу: г. Ташкент, ул. А. Каххара, 47.

ПОВЕСТКА:

- Отчет ревизионной комиссии
- Реорганизация АО в связи с правительственным решением
- О выпуске обществом акций, размещенных среди трудового коллектива
- Разное

Наблюдательный совет.

Перечень приватизированных предприятий, пакеты акций которых будут выставляться ГИФ "Давинком" на биржевые торги для свободной продажи

№	Регион	Наименование отрасли и эмитента	Уставный фонд (сум.)	Номинал (сум.)	Предлагаемое количество акций для реализации (шт.)	Доля, предлагаемая для реализации, в %	Цена одной акции (сум.)	Сумма предложения в тыс.сум.
		"Кизилкумкамебметаллолтин" ДК						
1	Самаркандская область	«К-Курган КЗСМ»	63 215 000	47 000	336	24,96	264 610,00	88 908,96
		"Кумир" АБ						
2	Ташкентская область	«Белазкумир»	75 481 000	1 000	18 870	25,00	8 300,00	156 621,00
		"Махаллий саноат" АК						
3	Андижанская область	«Курувчи»	1 299 200	100	3 254	25,05	1 831,00	5 958,07
4	Самаркандская область	«Ширин-1»	1 584 000	1 000	132	8,33	9 030,00	1 191,96
		"Худудийсавдо"						
5	Андижанская область	«Турон»	1 095 400	100	2 738	25,00	909,00	2 488,84
6	г. Ташкент	«Акмал Икром савдо»	18 452 000	500	9 226	25,00	3 665,00	33 813,29
7	г. Ташкент	«JIXOZ»	57 978 000	18 000	805	24,99	75 960,00	61 147,80
8	Сурхандарьинская область	«Шаргунсавдо»	9 220 400	1 400	329	5,00	1 470,00	483,63
		"ХудудийУлгуржисавдо"						
8	Кашкадарьинская область	«Кашкадареулгуржисавдо»	18 540 000	450	16 717	40,58	675,00	11 283,98
		Терсаноатхужаликкурилиш						
9	Наманганская область	«Авто»	11 142 208	833	4 542	33,96	2 548,99	11 577,51
10	Ташкентская область	«Автомобиль таъмирлаш»	7 405 460	545	3 397	25,00	4 419,96	15 014,60
11	Ташкентская область	«Узбекшахтострой»	18 991 800	600	7 913	25,00	3 720,01	29 436,44
		Мевасабзавотузум						
12	Хорезмская область	«Мева сабзавот тайерлаш ва сотиш»	7 676 600	100	19 192	25,00	280,00	5 373,76
		Уз.автомобиль ва сув транспорти агентлиги						
13	Кашкадарьинская область	«Китоб-76»	12 585 400	200	29 907	47,53	4 676,00	139 845,13
		Уз.автомобиль ва сув транспорти агентлиги						
14	г. Ташкент	«351-QURILISH MONTAJ POYEZDI»	71 392 000	1 000	28 547	39,99	1 620,00	46 246,14
15	г. Ташкент	«TEMIRYO'LCHI»	4 349 000	1 000	1 087	24,99	1 540,00	1 673,98
		Уз.автомобиль ва сув транспорти агентлиги						
16	Кашкадарьинская область	«Кашкадаре киновидеотехтаъминот»	756 000	100	756	10,00	231,00	174,64
17	Самаркандская область	«Окдаре киновидео»	977 000	1 000	707	72,36	1 440,00	1 018,08
18	Кашкадарьинская область	«Киновидео хизмати»	6 026 000	1 000	903	14,99	3 530,00	3 187,59
19	Сырдарьинская область	«Сирдаре туман киновидео»	415 000	500	497	59,88	1 010,00	501,97
20	Ташкентская область	КВД «ЭЛЁР»	3 094 000	1 000	310	10,02	2 800,00	868,00
21	Ташкентская область	«Бостанлыккиновидео»	2 267 000	1 000	227	10,01	3 370,00	764,99
		Узгуштсутсаноат						
22	Хорезмская область	«Урганч-гушт»	32 503 390	1 070	7 594	25,00	3 809,20	28 927,06
		Уздонмахсулот						
23	Андижанская область	«Иссик нон»	3 752 000	100	9 380	25,00	1 315,00	12 334,70
		Узэлтехсаноат						
24	Андижанская область	«Электроаппарат»	30 965 600	200	38 707	25,00	2 000,00	77 414,00
25	г. Ташкент	«TOSHELEKTROMASH»	26 360 000	100	65 900	25,00	500,00	32 950,00
		Хокимиятлар						
26	Бухарская область	«Махаллий саноат»	8 088 000	1 000	2 022	25,00	4 100,00	8 290,20
27	г. Ташкент	«AL-ZAHIRA»	3 010 000	1 000	753	25,02	38 730,00	29 163,69
		Узэлтехсаноат						
28	г. Ташкент	«Бахт»	1 586 250	1 350	164	13,96	57 685,37	9 460,40
		Терагрокурилиш						
29	Кашкадарьинская область	«Карши тайерлов савдо-сотик»	1 455 500	100	6 423	44,13	192,00	1 233,22
30	Самаркандская область	«Агротехкомплект»	7 718 400	3 200	603	25,00	11 520,07	6 946,60
31	Ташкентская область	«21-son xojaliklararo Avtokorxonasi»	2 007 000	1 000	343	17,09	16 540,00	5 673,22
32	Хорезмская область	«Шовот агрокурилиш»	862 884	132	1 834	25,00	1 239,48	2 025,31
		Терсувкурилиш						
33	Кашкадарьинская область	«Пачкамар-карьер»	725 000	1 000	181	24,97	10 780,00	1 951,18
		Терсувкурилиш						
34	г. Ташкент	«Хужалик моллари»	66 663 280	5 240	192	1,51	19 545,32	3 752,70
35	г. Ташкент	«ZANGORI EKRAN»	2 402 500	500	1 202	25,02	41 675,05	50 093,41
36	г. Ташкент	«SHARQ SATA»	5 759 000	1 000	1 439	24,99	2 410,00	3 467,99

Примечания.

***За дополнительной информацией обращаться по телефонам:** 133-38-69, 132-07-32; **факс** 133-38-69.*

ЗАБОТЫ ГИЖДУВАНСКИХ СТРОИТЕЛЕЙ

Готовится к открытию новый рынок на 200 торговых точек в Гиждуване. Здесь выполнены строительно-монтажные работы на 270 миллионов сумов.

- Рынок только один из объектов, входящих в число сдаваемых, - сообщил хоким района Толиб Кудратов. - Быстрым темпами ведется реставрация и благоустройство архитектурного комплекса Абдулхолика Гиждувоний, 900-летний юбилей которого будет отмечаться через два месяца, завершается строительство новой мечети. Отличаются в работе коллективы АО «Бухоросувкурилиш», «Бухороирригациякурилиш», другие строительные подразделения области, ширкатные хозяйства района.

НИА «Туркистон-пресс».

ТВОРЧЕСТВО

НОВЫЕ ОТКРЫТИЯ В ДРЕВНЕМ КРАЕ

Экспедиция ЮНЕСКО начала свою деятельность в Бойсуне, горном районе Сурхандарьинской области.

Вот о чем рассказал научный руководитель экспедиции, главный ученый секретарь Академии художеств Узбекистана, директор Института искусствознания, доктор искусствоведения, академик Акбар ХАКИМОВ:

●

- Тема исследования Бойсуна и его культурного пространства была инициирована в связи с решением, принятым ЮНЕСКО в 2000 году, - признать этот уголок Узбекистана шедевром материального и нематериального, устного наследия человечества. В 2002-2003 гг. состоялись фольклорные фестивали и международные конференции, посвященные проблеме сохранения и изучения его уникального культурного наследия и народного искусства. Состоялись встречи с исполнителями песен - бахши, а также творческие конкурсы, проводились исследования, позволившие сделать новые научные открытия, что обусловило необходимость экспедиции.

Уже увидел свет первый сборник трудов Бойсунской комплексной экспедиции, включающий статьи о народной культуре и архитектуре XIX-XXвв., историко-этнографические и археологические материалы.

Летом этого года благодаря поддержке ЮНЕСКО и Японского трастового фонда, который выделил средства на приобретение необходимого компьютерного, аудио-, фото-, видеооборудования и машины, начата программа полевых исследований. Стартом стала презентация Бойсунской экспедиции в июле в офисе представительства ЮНЕСКО в Ташкенте. Уж первые две недели полевых работ принесли новые открытия. Всего до мая 2004 года мы намерены провести около трех месяцев экспедиционных полевых исследований, с перерывами на обработку и анализ результатов изысканий. Итогом наших поисков станут отчеты и публикация второго сборника статей и материалов.

В нынешней экспедиции участвовали три искусствоведа, музыковед и театровед. В состав следующей предполагается включить также этнографа и филолога.

Экспедиция межотраслевая, и к ее работам привлекаются специалисты из системы Академии наук - институтов истории, языка и литературы. При этом затрагиваются очень важные сферы национальной культуры Узбекистана, которые ранее изучались не так специализированно и глубоко.

Например, мы уже составили и издали «Атлас художественных ремесел Узбекистана», где предварительно были представлены все центры ремесел с XIX по XX век, но более углубленные исследования впереди. И именно Бойсун может представить модель научного объекта, который следует изучать именно в таком ключе: глубоко, специализированно и широко, с охватом всех сфер культурного наследия.

Хокимият Бойсунского района проявил активность и живо откликнулся на наши просьбы. Все были предупреждены заранее о целях нашего приезда. В кишлаках нас встречали очень дружелюбно. Мы ходили по домам, к мастерам и все записывали на видеокамеру, проводили фотосъемку. В результате были сделаны поистине сенсационные открытия. Например, известные центры народной керамики в основном представлены школами Хорезма, Самаркандско-Бухарского и Ферганского регионов. В Сурхандарье был известен только центр в Денау, где работает Зухур Расулов. В Бойсуне же мы нашли уникального керамиста - это Изатулло Ишанкулов, предки которого приехали из Бухары. По его изделиям мы имеем возможность реконструировать стиль той бухарской керамики, которая уже нигде не сохранилась, даже отсутствует в музейных коллекциях. Это очень важное открытие, которому посвящено научное исследование. Сейчас работаем над тем, чтобы помочь народным мастерам возродить традиции и воссоздать там школу поливной керамики, которая сейчас, к сожалению, не работает.

Очень интересные открытия были сделаны нашей экспедицией в таких аспектах, как лечение с использованием методов народной медицины, которая вкупе с наукой может дать академический и практический результаты.

Много находок, связанных с народной вышивкой, ткачеством, ковроделием.

Были открыты новые явления, связанные с этнокультурными особенностями. Так, население кунградов обладает своеобразным искусством и традициями. У них есть такие интересные виды изделий, как «ок гилам» - смешанная техника «гаджари» с выполненной вручную орнаментальной вышивкой. Следует отметить и изделия из кожи - это подстилочные ковры, изготовленные из шерсти, называемой «пустак». Эти находки не были известны до сих пор, поскольку их образцы сохранились только в дальних кишлаках.

Было установлено и записано много своеобразных рецептов из трав, корней миндаля и листьев, орехов. Они использовались не только в окрашивании хлопчатобумажных и шерстяных изделий, но и кожи. Много мастеров занимаются изготовлением традиционной обуви. Это специальные сапоги для «мулака» - конных народных игр, изготовлявшиеся из телячьей кожи, более мягкие «мокки» или «махсе» из специфической выделки кожи горных козлов, которая была более тонкой и эластичной. Получены интересные материалы по локальным особенностям в музыке и обрядам, произведениям прикладного искусства, по изготовлению юрт и деталей для них. В общем, открылся целый спектр жизни народной культуры, который необходимо зафиксировать, поскольку многое уже исчезает их обихода. Большинство вышивок, которые нам показывали, выполнены в 80-х годах прошлого века. После этого их уже не делали, поскольку отсутствовал спрос.

Поэтому одной из задач экспедиции и всего проекта является создание центра народных ремесел с целью их возрождения. Предварительная договоренность с руководством хокимията района и области по поводу здания, где разместится такой центр, имеется. Вот там уже на основе научных рекомендаций будет происходить возрождение народных ремесел, будут изучаться способы лечения с помощью народной медицины, исследоваться обряды, традиции, фольклорные песни и музыка. И все это будет переводиться на современную технологическую основу, на компьютерные, цифровые технологии и записи. Намечен выпуск «Атласа центров художественных ремесел и фольклора Бойсуна». Готовимся к работе с международными экспертами. Туда поедет международный эксперт ЮНЕСКО в области фольклорной музыки, пройдет тренинг. Закуплено специальное оборудование, с помощью которого фольклорная музыка будет записана на CD-ROM.

Беседу продолжил председатель совета директоров группы компаний SMI, продюсер научной экспедиции и председатель оргкомитета фольклорного фестиваля «Бойсун бахори», один из инициаторов создания фонда «Бойсун» Алексей Арапов:

- В июне зарегистрирован фонд поддержки культуры и искусства «Бойсун», который должен стать основным инструментом в реализации проектов сохранения уникальной народной культуры этого края. Фонд взял на себя роль координатора программы научных исследований и поддержки народного искусства в Бойсуне. Совместно с ЮНЕСКО фонд намерен проработать перспективный десятилетний мастер-план сохранения, презентации и развития культурного наследия этого края. Самое главное, есть понимание того, что народное ремесло, фольклор, самобытные обрядовые традиции нуждаются в защите. В мире множество примеров, когда они угасали под влиянием урбанизации и современных технологий. Необходимо учитывать, что строительство в этом регионе железной дороги и мощного газового комплекса создает новые возможности экономического развития и, бесспорно, окажет сильное влияние на культурный мир края.

Проект создания центра по возрождению традиционных ремесел в Бойсуне будет обеспечен как по линии ЮНЕСКО и Японского трастового фонда, так и по линии Комиссии Европейского Сообщества, которые выделяют ресурсы для его строительства и оснащения. Основные идеи архитектурного решения традиционного стиля предложены руководителем офиса ЮНЕСКО в Узбекистане, господином Майклом Барри Лейном. По сути это будет центр ремесел с внутренним двором и мастерскими, объединенными в одном комплексе с музеем. В «сердце» его намечено разместить выставочную экспозицию, которая станет и учебной аудиторией. Гости смогут приобрести понравившиеся им изделия народных промыслов. Это необходимо для того, чтобы в будущем обеспечить самофинансирование центра.

Уже достигнута принципиальная договоренность с Институтом Открытое Общество - Фонд Сороса о совместном создании Интернет-сайта, посвященного вопросам истории и искусства Центральной Азии. Так, благодаря консолидации с международными структурами создаются условия для создания в Бойсуне заповедной зоны, где будут сохранены и получат дальнейшее развитие народные промыслы, фольклорное и музыкальное творчество наших предков.

Сергей Савчук-Курбанов.

«Я НИКОГДА НЕ ОЩУЩАЛ СЕБЯ СИРОТОЙ»,

- говорит Рузы Чарыев, народный художник Узбекистана

Сколько, вы думаете, детей обрели кров и родительскую заботу в домах, которые прежде назывались детскими, а сейчас - домами милосердия? Более трех миллионов! Такая цифра прозвучала в благотворительном фонде «Соглом авлод учун» в дни, когда отмечалось 10-летие этой организации.

Люди разных профессий - руководители заводов и ширкатных хозяйств, предприниматели, ученые, писатели - говорили, что всем, чего они достигли, обязаны родной стране и педагогам домов милосердия, воспитавшим в них интерес к жизни, стремление к благородным целям и способность во что бы то ни стало достичь их.

Но особенно взволновал собравшихся рассказ о судьбе народного художника Узбекистана Рузы Чарыева - о ней поведал сам мастер, чьи картины, известные во всем мире, добавили славы узбекскому искусству. Превосходной иллюстрацией к услышанному стала выставка его произведений, развернутая в фонде.

...Совсем ребенком остался Рузы без отца и матери. О бедах, обрушившихся на него, помогла забыть нежность воспитателей детских домов в ширкатном хозяйстве «Сурхани», а затем в Ташкенте. На всю жизнь он запомнил, что такое знаки внимания к тем, кто не ведал материнской ласки. «В детском доме я не ощущал себя сиротой», - говорит он.

Именно там определился круг творческих интересов будущего мастера - музыка и живопись. Наталья Николаевна Попова, сотрудница местного краеведческого музея, увидев рисунки мальчишки, взяла его в свою студию. Рузы рисовал с натуры, а когда решился ехать учиться в Ташкент, насчитал 22 альбома: было что показать.

Рузы вспомнил, как провалился на первом же экзамене в Ташкентском художественном училище. Тогда первыми сдавали не живопись и рисунок, а писали диктант. И все же директор училища, известный живописец Самиг Абдуллаев, сразу же угадавший талант юноши, вопреки всем правилам принял его. Здесь открылась еще одна страсть Рузы - музыка. Чуть ли не на каждом концерте в училище можно было услышать звонкий голос Рузы: он обожал национальный фольклор и европейскую классику. Без музыки не подходил к мольберту.

- И сейчас тоже! - прозвучал из зала мальчишеский голос (среди гостей были ребята из чирчикского и других домов милосердия столичной области).

- Конечно! - воскликнул художник. - Музыка для меня - это целый мир, в котором я черпаю чувства, краски и образы. У меня в мастерской множество записей. Сегодня звучит одна из симфоний Бетховена, а завтра - Шопен или Брамс. Они прибавляют сил и вдохновения. В свое время я выступал в цикле концертов «Живопись и музыка» - его устраивали для ребят из детских домов. И если наш благотворительный фонд взялся бы сейчас за организацию таких концертов в домах милосердия, я с удовольствием принял бы участие в них. Тем более, мне есть, о чем рассказать...

- Это правда, что вы подарили государству 100 своих картин? - спросил кто-то.

- А что тут удивительного? Я считаю, что это даже малая плата за добро, которое я получил и продолжаю получать от родной страны. А все началось с разговора о Бойсунской галерее. Ведь у нас в городах, не говоря уже о селах, так мало музеев. Как же было не откликнуться на предложение организовать галерею там, где я сделал первые рисунки! Где еще есть такие горы и такие заросли кизила, где так поют водопады, как в моем родном Пашкурте? Вот я и принес в галерею свои картины - это была жизнь моего родного кишлака с его чудесными уголками и с такими же удивительными людьми. Это были мои лучшие работы, написанные за многие годы. Почти сто картин.

Некоторые из коллег смотрели на меня не без удивления: возможно, подсчитывали, сколько я на этом «потерял». Но это не тот случай, где нужна арифметика. Зато с удовольствием назову другие цифры: в галерее уже побывали десятки тысяч людей. Ведь вместе со мной картины подарили ей и другие художники Узбекистана.

Разговор увлек юных слушателей. Глядя на седобородого мастера, искусство которого представлено не только в наших музеях, но и в музейных коллекциях многих городов Европы и Азии, они видели, чего способен достичь человек, если он любит людей, одержим талантом и трудолюбием. Победы на фестивалях и конкурсах, лауреатские дипломы и почетные звания. А главное - острота и свежесть восприятия, молодость духа, никогда не покидающие мастера...

Это был открытый и, пожалуй, незабываемый урок и для ребят, и для педагогов домов милосердия.

Алла Ибрагимова.

«ФАБРИКА ТЕАТРАЛЬНЫХ ЗВЕЗД» В ФЕРГАНЕ

Хорошей новостью для молодых ферганцев стало решение руководства Ферганского государственного училища искусств открыть с нового учебного года дневное отделение актеров театра.

А опыт подготовки хороших кадров здесь немалый. Стоит напомнить, что известный популярный артист кино Александр Абдулов в свое время прошел школу ферганского театрального искусства. Да разве он один! Здесь на театральных сценах выросли десятки талантливых артистов, радовавших любителей Мельпомены.

Отныне в училище к пяти прежним группам - кукольной, театрально-драматической, музыкальной и другим - прибавилась еще одна, специализирующаяся на подготовке актеров для областного русского драматического театра.

- Неплохо подготовлены совсем молодые, талантливые подростки, - говорит главный режиссер Ферганского русского драмтеатра, преподаватель училища искусств Клавдия Новак. - Тем не менее они прошли серьезный отбор с экзаменационными требованиями самого высокого уровня. Помимо основной экзаменационной программы, каждый абитуриент читал монолог известных героев, демонстрировал быстроту и натуральность эмоциональных реакций, танцевал, пел. Через несколько лет они пополнят нынешнюю труппу Ферганского русского драмтеатра.

И это как нельзя кстати. Ведь коллектив и пополняется в основном за счет талантливой молодежи, приезжающей сюда из других городов страны. А теперь здесь на «фабрике звезд» взрастят своих, ферганских.

Усилия первых выпускников не пропали даром. Некоторые из них уже закончили Ташкентский институт искусств и работают в театрах столицы и других городов страны.

Базой нового отделения «Актеров театра» послужила школа-студия при русском драмтеатре. В беседах с ее воспитанниками чувствуется юношеский максимализм - все они хотят стать знаменитыми артистами. Многое еще изменится, но главное - они приобщаются к думам и мыслям великих авторов - Шекспира, Лопе де Веґа, Островского и других. А это уже путь к большому творчеству.

Рустам Аминов.
Юрий Гентшке.
Соб. корр. «Правды Востока».

ЗА ЧЕСТЬ РЫБОЛОВНОЙ СЕМЬИ

Любительское рыболовство в нашей стране приняло массовый характер, сейчас им занимаются более пятидесяти тысяч человек. Среди них люди любого возраста и профессий. Их объединяют любовь к природе родного края, высоконравственные требования, которые они предъявляют к себе. Значит, можно говорить об этике рыболова.

Подавляющее большинство удильщиков соблюдают правовые и моральные нормы. Они активно участвуют в охране рыбных богатств, ведут борьбу с браконьерами, проводят среди населения беседы, в которых разъясняют правила рыболовства.

Однако в семье удильщиков встречаются и пренебрегающие отдельными моральными нормами. Скажем, рыболов должен благожелательно относиться к другим любителям ужения, к соседу - к тому, кто ловит с лодки. А что это значит? Например, не следует без согласия соседа занимать место ближе пяти метров от него. Вы будете мешать ему, слишком близкое соседство иногда приводит к тому, что при забросе насадки он может быть травмирован крючком удочки или спиннинга.

На рыбалке все может случиться, поэтому следует помнить, что потребуется ваша помощь, и надо быть всегда готовым оказать ее.

Рыболову всегда необходимо быть подтянутым и опрятным. О высокой культуре удильщика говорят даже легкие, красивые, удобные снасти, опрятная одежда и многое другое.

Известно, что мелкие рыбы клюют чаще, чем крупные. Но настоящий удильщик станет ждать редких поклевок крупного леща или сазана, потому что борьба с такой рыбой доставляет удовольствие, она надолго остается в памяти. Он руководствуется заветом знаменитого Л.П.Сабанеева: «По моему мнению, рыба должна цениться охотником не по количеству и вкусу мяса, а только по степени трудности лова и величиной сопротивления, ею оказываемого».

На рыб отрицательно влияет запах никотина, не случайно у курильщиков рыба клюет реже, чем у других. Это нетрудно объяснить: запах никотина с его рук попадает на насадку. Напрашивается вывод: культурный удильщик должен не курить или бросить курить во время ловли рыбы. Более отрицательно на рыб влияет запах алкоголя. Выпивший человек, надевая насадку, дышит на нее, и этого достаточно, чтобы рыба отошла от такого «лакомства».

Сколько вдоль рек и озер погибает деревьев и кустов! Их срезают на подставки для удилищ, рогульки и перекладины, на которых подвешиваются котелки, чайники во время приготовления пищи на костре. Между тем их легко сделать дома и применять много лет. А сколько прибрежных деревьев и кустов уходит на топливо! Неужели так трудно использовать сухие ветки, сучья, выкорчеванные пни деревьев? Сколько леса можно было бы сохранить, какими красивыми были бы берега наших водоемов, если бы все удильщики помнили об этом! А как загрязнены берега рек и озер, в особенности тех, которые часто посещаются. Чего только тут не увидишь: бумагу, полиэтиленовые пакеты, бутылки, остатки пищи.

Нетрудно догадаться, к чему это приводит: берега становятся похожими на свалку, вода загрязняется, рыбы остается с каждым годом все меньше и меньше.

Наша рыболовная семья непрерывно обновляется. Воспитывать молодых любителей ловли на высоких моральных принципах - одна из главных обязанностей рыболовов старшего поколения.

Масгут Махмутов.
Почетный член «Узбекохотрыболовсоюза».

КНИЖНАЯ ПОЛКА

«В ИМПЕРИИ ТЮРКОВ»

В книжных магазинах Ташкента появилась объемистая (912 страниц) книга, которая сразу же привлекла внимание многих, ученых, историков, востоковедов, филологов, политологов. Автором ее является академик, доктор исторических и доктор философских наук Рустам Рахманалиев. Монография издана в Москве издательством «Прогресс» в 2002 году и называется «Империя тюрков: тюркские народы в мировой истории с X в. до н.э. до XX в. н.э.» Книга состоит из семи глав и приложения, в которое включены 25 карт и 9 таблиц генеалогии известных правителей тюркских народов.

Центральноазиатский и в целом Евразийский регион в последнее время привлекает внимание многих. Он служит связующим звеном двух культур мира - Востока и Запада. В то же время, как свидетельствуют события прошлого и современности, их народы всегда имели и продолжают иметь много общего, взаимосвязанного.

В первой главе книги говорится об огромном влиянии движения первой «хуннской волны» (хунны - прототюрки из восточной части Сибири) на судьбы народов Евразии. Последствия этого движения отразились на истории Передней Азии и Индии, на крушении в Средней Азии государств, образованных в результате греко-македонского завоевания.

Большой интерес вызывают и главы «Империя Аттилы», «Великий тюркский каганат», «Тюрки в мусульманском мире» и др. Тюрки и их предки под разными именами, в смешении с различными племенами и этносами выступали на исторической сцене от Тихого океана до Средиземного моря, от юга Сибири до северных провинций Индии. Часть из них растворялась в цивилизованных государствах, часть же по истечении длительного времени в новой этнической форме вновь продолжала проявлять себя в истории, образовывала новые страны, империи.

Это первое крупное фундаментальное научное исследование, представляющее широкую панораму возникновения и развития тюркских народов в разрезе мировых цивилизаций. Книга также явилась своего рода гимном мужеству и героизму славных страниц тюркской истории.

Ф.Муминова.
Доктор филологических наук. Национальный университет Узбекистана.

Утерянный аттестат № 027194, выданный школой № 5 Пскентского района Ташкентской области в 1995 году на имя Хужаевой Холиды Озодовны, считать **НЕДЕЙСТВИТЕЛЬНЫМ.**

Приказом ГСУ «Гидромеханизация» РО «Узводремэксплуатация» Минсельводхоза Республики Узбекистан № 70 от 25 июля 2003 года дочернее предприятие «Гидромеханизация-Курилиш» **РЕОРГАНИЗОВАНО** в Ташкентский производственный участок ГСУ «Гидромеханизация» без прав юридического лица.

Все юридические права остаются за правопреемником - ГСУ «Гидромеханизация».

ШАХМАТНЫЕ ВЕЧЕРА

Раздел ведет мастер спорта Улугбек Эльбеков

МАСТЕРА ИТАЛЬЯНСКОЙ ШКОЛЫ

Знакомим с итальянскими шахматистами XVI-XVII веков, мастерами, творчество которых связывают с понятием «итальянская школа». Их партии отмечены стремлением к гамбитной игре, к жертвам фигур и пешек ради выигрыша времени для развития фигур, вскрытия линий и создания атаки на короля. Итальянские мастера не думали о защите, предпочитая контратаку. У них подготовка к атаке начиналась, как правило, в дебюте. Белыми они избирали королевский и итальянский гамбиты. Значение мастеров итальянской школы в том, что они показали красоту шахмат, богатые комбинационные возможности, положили начало систематическим исследованиям гамбитов, изучению ряда эндшпилей. Особенно тех, где фигуры борются друг с другом. Яркими представителями этих воззрений были Д.Греко, А.Сильвио, Ф.Полермо. Джоакино Греко (1600-1634 гг.) - сильнейший шахматист своего времени. Юношей покинув Италию, он много путешествовал. Во Франции, Испании, Англии побеждал лучших шахматистов этих стран. Своей славе Греко в основном обязан рукописным трактатам о шахматах, разные редакции этих трактатов датированы 1619-1625 годами. Рукопись представляет собой сборник 150 партий с примечаниями и вариантами. Ценны анализы вариантов королевского гамбита и итальянской партии. После смерти Греко в 1656 году трактат был издан на английском языке. Он много переиздавался, в том числе на французском, голландском, итальянском языках. Игра Греко отличалась комбинационным блеском, современников поражали его смелые атаки.

Другим основоположником итальянской школы был теоретик Александр Сальвио (1570-1640 гг.). Он автор руководства, которое вышло в 1604 г. и переизданном в 1634 г. Большинство дебютных вариантов Сальвио относятся к королевскому гамбиту и итальянской партии. Сальвио также дал ряд ценных исследований эндшпиля. Известен он и как автор пьесы в стихах на шахматную тему «Скайда», изданной в 1612 г., и повести «Путтино, или странствующий рыцарь» о жизни одного из первых европейских мастеров, итальянском шахматисте Леонардо (1542-1587 гг.). Еще один основоположник итальянской школы Джилио Полерно - крупнейший мастер конца XVI и начала XVII века. Его дневник, в который он включил записи партий современников, явился основой рукописи, над которой он работал в 1585-1590 гг., был издан в 1874 г. Рукопись Полерио раскрывает заметный прогресс в области дебютной теории и комбинационной игры. У него встречаются дебюты четырех коней, защиты двух коней, центрального гамбита. Он разработал несколько окончаний, имеющих значение для теории эндшпиля.

Отовсюду обо всем

ПРИДЕТСЯ, ВИДИМО, УЧИТЬСЯ

Аптекарь Лула Сокрес, избранный мэром бразильского города Ново Лино, обнаружил помещение мэрии совершенно пустым. Дело в том, что прежний ее хозяин, забаллотированный земляками в виде своеобразного реванша, за поражение унес с собой оттуда все, что можно, вплоть до бумаги и скрепок. «Единственное, что я обнаружил в ящике его письменного стола, - поведал Сокрес корреспонденту газеты «Глобус», - это шахматный компьютер. К сожалению, я не играю в шахматы».

НОВОРОЖДЕННЫЕ СТАРЦЫ

Шахматный обозреватель брюссельской «Суар», международный мастер А.Пергерихт пишет: «Биологи утверждают, что первые признаки старения появляются у человека уже через четыре часа после рождения. О некоторых теоретических шахматных новинках наших дней можно сказать, что за этот срок они устаревают полностью».

ЧАСЫ ДОСУГА

ЗАДАЧА
Мат в два хода.

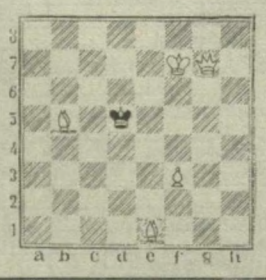

ЗАДАЧА
Мат в три хода.

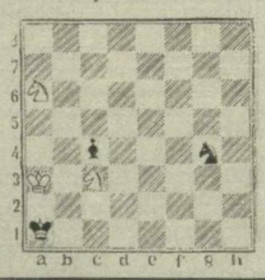

ЗАДАЧА
Мат в четыре хода.

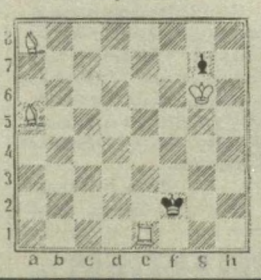

ЭТЮД
Белые начинают и делают ничью.

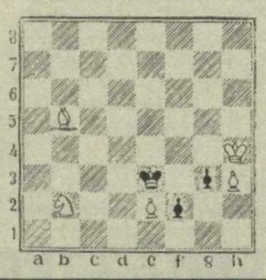

Выставка сезонной одежды

ДЖИЗАК. (Корр. УзА Т.Бекназаров). В городском торговом центре «Навруз» открыта торговая выставка продукции предприятий легкой промышленности страны. На ней демонстрируется осенне-зимняя одежда, изготовленная на 46 предприятиях на общую сумму 30 миллионов сумов. Более 445 видов продукции ассоциаций «Узбекчармпойабзал», «Узбек ипаги», государственно-акционерной компании «Узбекенгилсаноат», акционерного общества «Зилолатекс» города Джизака вызывают большой интерес торговых организаций и предпринимателей. Здесь же подписываются договоры по купле-продаже.

Выставка будет работать в течение десяти дней.

ПРОГНОЗ ПОГОДЫ

НА 21-22 АВГУСТА

По территории республики небольшая, местами переменная облачность, без осадков. По Каракалпакстану, Хорезмской области 21 августа местами возможен кратковременный дождь, гроза. Ветер западный, 7-12 м/сек. Температура ночью - 17-22; днем - 32-37; по югу и пустынной зоне республики ночью - 19-24, днем - 34-39.

В Ташкенте небольшая облачность, без осадков. Ветер западный, 7-12 м/сек. Температура ночью - 17-22, днем - 32-37.

Главгидромет.

ЧФ «GLOBAL SAVDO», зарегистрированная в Сабир-Рахимовском районе (ОКПО 18583864), **ЛИКВИДИРУЕТСЯ**. Претензии принимаются в течение двух месяцев со дня опубликования объявления по адресу: г.Ташкент, ул. Уста Ширин, д.101.

Коллектив совместного узбекско-австрийско-американского предприятия «Shakar Investment» выражает глубокое соболезнование начальнику отдела внешнеэкономической деятельности и инвестиций А.Т.Тахировой по поводу кончины сестры
КАСИМОВОЙ Фариды Тураповны.

Коллектив Государственной ассоциации «Ташгорпасстранс» глубоко скорбит в связи с кончиной ветерана труда, заслуженного экономиста Республики Узбекистан, доктора экономических наук, академика
ЗИЯДУЛЛАЕВА Саид-Карима
и выражает искреннее соболезнование семье и близким.

ПРАВДА ВОСТОКА
Индекс 178
Главный редактор Б.М. Хасанов
Редакционная коллегия: А. Возненко, В. Голышев, В. Дегтярев (зам. главного редактора), Л. Кабиров, Н. Кучерский, Г. Лю (зам. главного редактора), А. Ромашко (отв. секретарь), Э. Ртвеладзе, Г. Саидова, Р. Шагулямов, К. Эрназаров.
НАШ АДРЕС: 700000, Ташкент, ГСП, ул. Матбуотчилар, 32. Телефон отдела писем: 133-15-20. Адрес в Internet: http://pravdavostoka.intal.uz
Редакция рукописей не рецензирует и не возвращает. Мнения авторов публикуемых материалов могут не отражать позиции редакции. Материалы, опубликованные под знаком "Т", печатаются на коммерческой основе
РЕКЛАМА, ОБЪЯВЛЕНИЯ: Отдел рекламы "Правды Востока". Тел.: 133-70-98, 136-57-12, комн. 439, тел./факс (371)133-70-98. Редакция не несет ответственности за достоверность содержания рекламных материалов
Выходит 5 раз в неделю.
Газета зарегистрирована в ГоскомпечатиРеспублики Узбекистан Рег. № 3
Газета набрана и сверстана в ООО «INFO-REKLAMA»
Способ печати - офсетный, формат А-2, объем 2 п.л.
Время подписания в печать по графику 21.00.
Время подписи: 20.40
ТЕЛЕФОНЫ СОБКОРОВ В ОБЛАСТЯХ
Андижан (374) 22-25-84; Бухара (365) 524-70-84; Джизак (372) 22-6-36-51; Карши (375) 22-5-53-03; Навои (436) 22-3-83-73; Самарканд (366-2) 31-10-72; Фергана (373-22) 6-90-80; Ургенч (362-22) 4-02-94; Термез (376-22) 3-37-38; Ташкент 133-14-75
Газета отпечатана в типографии издательско-полиграфической акционерной компании «Шарк». Адрес предприятия: ул. Буюк Турон, 41. Тираж 8233 экз. Заказ Г-738 1 2 3 4 5 6