ВАТАНПАРВАР

ЎЗБЕКИСТОН РЕСПУБЛИКАСИ МУДОФАА ВАЗИРЛИГИНИНГ МАРКАЗИЙ МАТБУОТ ОРГАНИ

● 2001 йил, 28 апрель, шанба № 51 (1471). ● Сотувда эркин нархда.

Газета 1992 йилнинг 24 июнидан чиқа бошлаган.

ЦЕНТРАЛЬНЫЙ ПЕЧАТНЫЙ ОРГАН МИНИСТЕРСТВА ОБОРОНЫ РЕСПУБЛИКИ УЗБЕКИСТАН

● Суббота, 28 апреля 2001 г. № 51 (1471). ● В розницу — цена свободная.

Газета издается с 24 июня 1992 г.

ЎЗБЕКИСТОН РЕСПУБЛИКАСИ ПРЕЗИДЕНТИНИНГ

ФАРМОНИ

УЛГУРЖИ ВА БИРЖА САВДОСИНИ ЯНАДА ТАКОМИЛЛАШТИРИШ ЧОРА-ТАДБИРЛАРИ ТЎҒРИСИДА

Республикада бозор инфратузилмасини шакллантириш, улгуржи ва биржа савдони ривожлантириш борасида изчил ишлар олиб борилмоқда. Ўзбекистон Республикасининг «Биржалар ва биржа фаолияти тўғрисида»ги Қонуни қабул қилинди. Давлат эҳтиёжлари учун маҳсулот харид қилишни монополиядан чиқариш, товар-хомашё биржаларидаги савдода контрактлар тузиш тартибини такомиллаштириш чора-тадбирлари амалга оширилди. Ўзбекистон товар-хомашё биржаси, доимий ишловчи Республика ярмарка савдоси маркази «Ўзкўргазмасавдо», улгуржи бозорлар тармоғи, бозор инфратузилмасининг бошқа бўғинлари ташкил қилинди.

Шу билан бирга улгуржи ва биржа савдосининг мавжуд тизими самарасиз ишламоқда. Тайёр маҳсулотларни ва моддий хомашё ресурсларини биржа савдоларида сотиш ҳажми етарли даражада эмас. Келишувларни тузиш чоғида ҳамон эскича номақбул маъмурий-буйруқбозлик тамойиллари устун бўлиб, бунда моддий ресурслар сотувчилар билан истеъмолчилар ўртасида олдиндан тақсимлаб қўйилмоқда. Кўплаб биржа келишувлари амалда биржалар савдо сессияларида эмас, балки улардан ташқарида тузилмоқда. Рақобатчилик ва танлаш эркинлиги йўқ даражада. Талаб ва таклифнинг мутаносиблигига асосланган бозор механизмлари ҳали суст ишламоқда.

«Ўзулгуржибиржасавдо» уюшмаси фаолияти бозор иқтисодиётининг ҳозирги замон талабларига мос келмайди. Мавжуд ишлаб чиқариш ва омборхона имкониятларидан самарасиз фойдаланилмоқда. Улгуржи, биржа савдоси корхоналарининг сарф-харажатлари ва шунга кўра савдо устама нархлари юқори даражададир. Моддий ресурсларнинг биржа савдоси асосан марказда жамланган. Кичик ва ўрта бизнес субъектлари ҳамда қурилиш ташкилотларининг бозор шароитида моддий-техника ресурсларини эркин харид қилишлари таъминланмаяпти.

Биржа ва ярмарка савдолари қониқарсиз ўтказиляпти. Брокерлар малакаси, айниқса вилоят товар-хомашё биржаларида паст даражададир.

Юқорида баён этилганлардан келиб чиққан ҳолда:

1. «Ўзулгуржибиржасавдо» уюшмасининг улгуржи ва биржа савдоси тизимини ташкил этиш борасидаги иши қониқарсиз деб топилсин.

2. «Ўзулгуржибиржасавдо» уюшмаси ва товар-хомашё биржаларининг фаолиятини таҳлил этиш бўйича Ўзбекистон Республикаси Вазирлар Маҳкамасининг 2001 йил 5 январдаги 10-сон фармойиши билан тузилган Махсус комиссиянинг, Давлат мулк қўмитасининг ва «Ўзулгуржибиржасавдо» уюшмаси муассисларининг қуйидаги таклифлари маъқуллансин:

Ўзбекистон улгуржи ва биржа савдоси бўйича республика акционерлик уюшмаси — «Ўзулгуржибиржасавдо»ни тугатиш тўғрисида;

тугатилаётган «Ўзулгуржибиржасавдо» уюшмаси таркибида бўлган республика улгуржи-савдо ташкилотлари негизида «Ўзулгуржисавдо» акциядорлик компаниясини ташкил қилиб, унинг зиммасига корхоналар ҳамда ташкилотларнинг буюртмалари бўйича, шунингдек ҳукуматнинг топшириқларига кўра ҳукуматлараро битимлар ва шартномаларга мувофиқ контрактлар тузиш ҳамда уларни бажариш бўйича улгуржи савдо соҳасида ва омборхоналар билан хизмат кўрсатиш вазифасини юклаш тўғрисида;

тугатилаётган «Ўзулгуржибиржасавдо» уюшмаси таркибида бўлган ҳудудий акциядорлик тижорат-воситачи компанияларни Қорақалпоғистон Республикаси Вазирлар Кенгаши ва вилоят ҳокимликлари қарамоғига ўтказиб, улар зиммасига улгуржи ва майда улгуржи савдони ташкил этиш, кичик ва ўрта бизнес субъектлари, хусусий тадбиркорлар моддий-техника ресурсларини янада эркинроқ харид қилишлари учун шарт-шароит яратиш вазифаларини юклаш тўғрисида.

3. Ўзбекистон республика товар-хомашё биржасини тугатилаётган «Ўзулгуржибиржасавдо» уюшмаси таркибидан чиқариб, унинг фаолиятини мустақил бозор тузилмаси сифатида ташкил этиш мақсадга мувофиқ деб ҳисоблансин.

4. Вазирлар Маҳкамаси бир ой муддатда Ўзбекистон Республикасининг «Биржа ва биржа фаолияти тўғрисида»ги Қонунига биржа фаолиятини ташкил этишни яхшилашга, биржа битимларининг амалга оширилиши ҳамда биржа нархлари белгиланиши учун биржалар ва биржа савдоси қатнашчиларининг жавобгарлигини оширишга қаратилган зарур ўзгартиш ва қўшимчаларни белгиланган тартибда Ўзбекистон Республикаси Олий Мажлисига кўриб чиқиш учун тақдим этсин.

5. «Ўзбекистон шартномалар ва савдо бўйича давлат акционерлик уюшмаси «Ўзшартномасавдо»ни тугатиш ҳамда Ўзбекистон улгуржи ва биржа савдоси бўйича республика акционерлик уюшмаси «Ўзулгуржибиржасавдо»ни таъсис этиш тўғрисида» Ўзбекистон Республикаси Президентининг 1994 йил 28 февралдаги ПФ-772-сон Фармонининг 2- ва 3-бандлари ўз кучини йўқотган деб ҳисоблансин.

Ўзбекистон Республикаси Адлия вазирлиги ўн кун муддатда амалдаги қонунчиликка мазкур Фармондан келиб чиқадиган ўзгаришлар тўғрисида Вазирлар Маҳкамасига таклифлар киритсин.

6. Ўзбекистон Республикаси Вазирлар Маҳкамаси бир ҳафта муддатда ушбу Фармонни амалга ошириш чора-тадбирлари тўғрисида қарор қабул қилсин.

Ўзбекистон Республикаси Президенти И. КАРИМОВ.

Тошкент шаҳри, 2001 йил 27 апрель.

● ВЕСТИ С КОНТРОЛЬНЫХ ЗАНЯТИЙ

БОЙ ОШИБОК НЕ ПРОЩАЕТ

Упражнение учебных стрельб из автомата Калашникова подчиненные лейтенанта Н. Рахманова выполняли по-боевому — в касках и бронежилетах, а перед выходом на огневой рубеж они преодолевали полосу препятствий. Это приближало условия стрельбы к боевым, заставляя мобилизовать все приобретенные за время зимней боевой учебы знания и навыки.

Начальник штаба батальона старший лейтенант Х. Ахмедалиев, проинструктировав личный состав по соблюдению мер безопасности, лично продемонстрировал, как надо проходить полосу препятствий. Перед выходом на огневой рубеж десантникам предстояло проползти под заграждением из колючей проволоки, преодолеть окоп, лабиринт, укрытие.

И вот волнующий момент: первая смена в составе рядовых Н. Нурназарова, Д. Попова и Д. Мадаминова, получив у начальника пункта боепитания старшины по контракту М. Курбанова боеприпасы, после взмаха флажка руководителя начинает выполнение упражнения.

Треск коротких очередей почти не слышен. Гул двигателей танков на соседнем танкодроме заглушает все звуки. Но судя по тому, как быстро падают, едва успев подняться, мишени, стрельба идет успешно.

— Хорошо стреляет правый, — комментирует ход стрельбы проверяющий, — а вот средний немного подкачал.

Смена возвращается на исходный рубеж, к вышке. Оценки у всех разные: у рядового Н. Нурназарова — «хорошо», у рядового Д. Попова — «удовлетворительно», у рядового Д. Мадаминова — «отлично». Ожидающие своей очереди десантники обступают Джамшида. Вопросы сугубо профессиональные: как выбрал точку прицеливания, какова поправка на ветер, у какого ориентира появились грудные мишени.

Не остался без внимания и негативный опыт. Рядовой Денис Попов огорченно анализирует с друзьями причину неудачи. Для них это сегодня очень важно — не повторить ошибки сослуживца на огневом рубеже. Этот оперативный обмен опытом быстро сказался на результатах дальнейшей стрельбы: каждая новая смена действовала все более уверенно, большинство очередей безошибочно находили свои цели. Среди отличников — заместитель командира группы младший сержант Ш. Рашидов, рядовые Х. Агиев и А. Турдыкулов.

Весь ход стрельбы показал, что десантники не только умело ведут огонь, но и научились извлекать полезный опыт даже из допущенных ошибок.

Майор А. КАМАЛОВ, корр. «Ватанпарвара». Ферганский гарнизон. (Передано по факсу).

● ВАТАН МУҚОФОТИГА САЗОВОР БЎЛГАНЛАР

ҲАР ЖАБҲАДА ЎРНАК ОФИЦЕР

Юртимизнинг тинчлиги ва хавфсизлигини таъминлаш, давлатимиз ва жамиятимизнинг ҳуқуқ-манфаатларини ҳимоя қилиш, қонунчиликни мустаҳкамлаш йўлидаги катта хизматлари учун Президентимиз жорий йилнинг 12 январида Ватан ҳимоячилари куни муносабати билан имзолаган Фармонга мувофиқ майор Хусенов Ботир Рузимович Ўзбекистон Республикасининг Фахрий ёрлиғи билан тақдирланди.

Ушанда у муҳандис-сапёр ўқув батальонига командирлик қиларди. Тажрибали офицер яқинда янги мансаб — ҳарбий округ муҳандислик хизмати бошлиғи лавозимига тайинланди. Ушбу лавҳада биз майор Хусеновнинг батальонга командирлик қилган пайтидаги — эйнан Ватан мукофотига сазовор бўлган вақтидаги хизмат фаолиятининг баъзи қирраларини ёритишга ҳаракат қилдик.

Дастлаб айтиш жоизки, муҳандис-сапёрлар бўлимлари Қуролли Кучларимиз турларидан бири ҳисобланадиган Махсус қўшинларнинг асосий бўғини саналади. Бугунги кунда муҳандислик вазифаларининг характери олдингилардан сезиларли даражада фарқ қилади. Ҳозирда вайрона ва турли тўсиқли зоналардан қўшинларни беталафот олиб ўтиш, уларни шикаст етказувчи воситалардан сақлаш, қўшинлар ҳаракати ва манёври учун йўлларни тайёрлаш сингари кўплаб вазифалар ана шу соҳадагилар зиммасига юклатилган.

Табиийки, бу вазифаларни бажарувчи ҳарбий мутахассис етук малака ва юксак тажрибага эга бўлиши керак. Акс ҳолда замонавий жанговар техникани жиловлаш — бўйсундириш осон кечмайди. Ҳарбий ҳолатда топшириқ бажарилмай, шубҳасиз, кўп нобудгарчиликлар бўлиши мумкин.

(Давоми 2-бетда).

● В ЧИРЧИКСКОМ ВТКИУ

Открыты двери и сердца

В минувшую среду ворота Чирчикского высшего танкового командно-инженерного училища широко распахнулись для всех желающих. Многочисленные гости, торжественные мелодии военного оркестра, улыбки и цветы... Прославленный воинский коллектив отмечал свой праздник — День училища.

Весь личный состав училища выстроился на строевом плацу. После торжественной церемонии выноса Боевого Знамени был зачитан приказ начальника училища о поощрении наиболее отличившихся военнослужащих и служащих.

На состоявшемся затем митинге к присутствующим со словами приветствия обратился начальник ЧВТКИУ генерал-майор Ф. Усманов. Он подчеркнул, что по дальнейшей службе выпускников в войсках будут судить об авторитете училища, поэтому курсанты должны стремиться быть высокопрофессиональными специалистами военного дела. Поучительными и добрыми были напутствия ветеранов войны и труда Я. Харисова и Б. Котана, которые рассказали о славных боевых традициях воинов-узбекистанцев. «Мы возлагаем большие надежды на вас, товарищи курсанты — будущие офицеры страны», — в завершение добавили аксакалы. Хоким города Чирчика Мирмухсин Миразимов в своей речи сказал: «Дорогие товарищи курсанты, конечно же, в вашем командирском становлении будет множество трудностей, но мы надеемся, что вы их будете успешно преодолевать путем приобретения знаний, с пониманием своей роли в будущем страны, как и подобает офицерам Узбекистана». Родителями, друзьями и, конечно же, самими курсантами сказано было много, но суть едина: служить верой и правдой независимому Узбекистану — главная задача нынешнего поколения чирчикских курсантов.

Гостями были возложены венки и цветы к мемориалу В. Шаландина. Они посетили Музей боевой славы училища.

Курсанты-десантники устроили гостям незабываемый военно-спортивный праздник. Они показали искусство рукопашного боя, захват КПП «противника», разбивали руками кирпичные плитки.

— В прошлом году мой сын надел курсантские погоны,— сказал Хайрулло Турсунматов — отец курсанта.— Я специально приехал из города Бекабада, чтобы посмотреть на этот

(Окончание на 2-й стр.).

В СТРОГОМ СООТВЕТСТВИИ С ЗАКОНОМ

Для успешного проведения очередного призыва в ряды Вооруженных Сил очень важно, чтобы на всех его этапах строго соблюдались требования законов. Об этом шла речь на семинаре-совещании, проведенном в Ферганском гарнизоне с начальниками городских и районных отделов по делам обороны, представителями всех участвующих в осуществлении призыва организаций и ведомств.

На семинаре выступили командующий войсками ВВО генерал-майор К. Ахмедов, заместитель командующего войсками ВВО по воспитательной работе полковник А. Ахмедов, военный прокурор гарнизона подполковник юстиции С. Абдуллаев, начальник управления по делам обороны Ферганского вилоята подполковник Г. Маматкулов.

Они довели до присутствующих требования законов и соответствующих руководящих документов, призвали больше работать с призываемым контингентом в индивидуальном порядке, уделять повышенное внимание состоянию их здоровья, семейному положению, воспитательной работе. Откровенный разговор состоялся о необходимости поддержания высокой бдительности, учета возможной подрывной деятельности международных террористов и экстремистов.

Были даны ответы на все интересующие присутствовавших на семинаре вопросы.

К. АИНАТДИНОВ.

● ШУ СОНГА ХАБАР

Тарбия мавзусига бағишланди

26—27 апрель кунлари Офицерларнинг марказий уйида Ўзбекистон Республикаси Мудофаа вазирлиги ва Қуролли Кучлар Академияси «Ҳарбий хизматчиларни маънавий-ахлоқий ва ватанпарварлик тарбияси муаммолари ва уларнинг ҳал этиш йўллари» мавзусида илмий-амалий конференцияси ўтказишди. Конференцияни Мудофаа вазирлиги Тарбиявий ишлар бош бошқармаси бошлиги вазифасини бажарувчи полковник Ф. Банин қисқача кириш сўзи билан очди. Қуролли Кучлар Академияси бошлиғининг тарбиявий ишлар бўйича ўринбосари генерал-майор А. Қамбаров «Ҳозирги даврда ёшларни маънавий-ахлоқий ва ватанпарварлик руҳида тарбиялашнинг ўзига хос хусусиятлари» деган мавзуда маруза қилди. Ўзбекистон Республикаси Бош вазири ўринбосари — Республика хотинқизлар қўмитаси раиси Д. Ғуломова «Ёшлар онгида миллий ғоя ва миллий мафкурани шакллантириш» деган мавзуда нутқ сўзлади.

Конференцияда Мудофаа вазирлиги, Ички ишлар вазирлиги, Фавқулодда вазиятлар вазирлиги, Давлат чегараларини қўриқловчи қўмита, қисм ва бўлинмаларидан тарбиячи офицерлар ва ҳарбий Академия тингловчилари ҳамда ҳарбий билим юртлари профессор-ўқитувчилари иштирок этдилар.

Майор А. ОБРУЕВ, «Ватанпарвар» мухбири.

Конференциянинг иши тўғрисидаги батафсил маълумотни газетамизнинг навбатдаги сонида ўқийсиз.

ПОСВЯЩЕНО ИТОГАМ КВАРТАЛА

Состоялось заседание Кабинета Министров, посвященное итогам социально-экономического развития и ходу экономических реформ в республике в 1-м квартале 2001 года. В заседании приняли участие руководители Жокаргы Кенгеса, Совета Министров Республики Каракалпакстан, министерств, ведомств, хозяйственных объединений, хокимы областей и г. Ташкента, работники Аппарата Президента Республики Узбекистан, Олий Мажлиса, Кабинета Министров, представители средств массовой информации.

Вел заседание Премьер-министр Республики Узбекистан Уткир Султанов.

В докладе заместителя Премьер-министра Республики Узбекистан, министра макроэкономики и статистики Рустама Азимова отмечалось, что проводимые в республике реформы позволили обеспечить рост ВВП в размере 102,8 процента, увеличение производства промышленной продукции, продукции сельского хозяйства, розничного товарооборота, платных услуг населению. Обеспечена устойчивость государственного бюджета и снижение уровня инфляции. Растут совокупные активы и капитал коммерческих банков, сбережения населения во вкладах в банках. Укрепилась платежная дисциплина хозяйствующих субъектов. Снизилась просроченная дебиторская и кредиторская задолженности, сократилось число убыточных предприятий. От разгосударствления и приватизации в отчетный период поступило 5,4 млрд. сумов, что в 1,7 раза больше по сравнению с соответствующим периодом прошлого года. Внешнеторговый товарооборот увеличился на 4,9 процента, достигнуто положительное сальдо внешней торговли. Растет уровень жизни населения, выросли реальные доходы населения.

На заседании с критической точки зрения был рассмотрен ход выполнения задач, поставленных Президентом Республики Узбекистан Исламом Каримовым в сфере развития малого и среднего бизнеса, частного предпринимательства как основы рыночных преобразований в республике, в первую очередь путем создания системы правовой защищенности предпринимателей.

Признано нетерпимым положение, когда, несмотря на принятые законы и правительственные решения, продолжают иметь место многочисленные факты нарушения прав и законных интересов предпринимателей со стороны государственных, в т. ч. правоохранительных, органов во всех регионах республики, особенно в Ферганской, Самаркандской, Сурхандарьинской, Сырдарьинской, Ташкентской областях и в городе Ташкенте.

Так, Министерством юстиции выданы предписания об имеющихся 19 тыс. нарушениях прав предпринимателей в Ташкентской области, из которых более 2 тысяч допущено должностными лицами хокимиятов области, городов и районов, в Ферганской области соответственно 5,5 тыс. и 1,8 тыс., Самаркандской — 5,6 тыс. и 4 тыс., Сурхандарьинской — 7,8 тыс. и 6,6 тыс. Управления юстиции не проявляют должной принципиальности в отстаивании прав предпринимателей. Несмотря на имеющие место нарушения, в первом квартале не было ни одного случая привлечения к моральной и материальной ответственности руководителей организаций или работников контролирующих органов в Наманганской, Самаркандской, Сурхандарьинской, Ташкентской и Кашкадарьинской областях. Недостаточно активно подаются иски в суд по выявленным нарушениям в городе Ташкенте, Наманганской и Хорезмской областях.

Плохо организовано исполнение принятых судами решений. Из 829 удовлетворенных в целом по республике в 2000 году исков на сумму 1493 млн. сумов по состоянию на 1 апреля исполнено только 230 исков на сумму 299,6 млн. сумов.

На заседании Правительства также рассмотрены вопросы о неотложных мерах по реализации принятого недавно Указа Президента Республики Узбекистан «О новом этапе углубления экономических реформ в сфере коммунального обслуживания» и Постановления Кабинета Министров «О дополнительных мерах по совершенствованию коммунального обслуживания населения». Была заслушана информация генерального директора агентства «Узкоммунхизмат» Уткира Холмухамедова, министра финансов Мамаризо Нурмурадова. Резкой критике была подвергнута деятельность хокимиятов Андижанской, Самаркандской, Ташкентской, Ферганской областей, Шахриханского, Каракульского, Гиждуванского, Нарпайского, Урта-Чирчикского, Янгиюльского районов, го-

(Окончание на 2-й стр.).

● БИЗГА ЖАВОБ БЕРАДИЛАР

ГАЗЕТАДА ЧОП ЭТИЛМАСА ҲАМ

Наманган шаҳар, «Пахталиккўл» сиҳатгоҳи тасаррафидаги 2-уйда яшовчи Н. Франц ва бошқаларнинг Ўзбекистон Республикаси Мудофаа вазирлигининг марказий матбуот органи «Ватанпарвар»га ёзган аризаси вилоят ҳокимлиги томонидан ўрганиб чиқилди.

Ўрганишлар шуни кўрсатдики, қиш мавсумида табиий газ таъминотидаги узилишлар ва танқислигига асосий сабаб Фарғона — Наманган — Андижон магистрал газ тармоғида босимни пастлиги натижасида Наманган шаҳрининг Нуробод даҳасида жойлашган юқори босимли газ тақсимлаш станцияси (ГРС) шартномадаги 8.0 атмосфера ўрнига 2.0—3.0 атмосфера чиқиш босимини ташкил қилганлиги натижасида ушбу аҳоли яшаётган ҳудудларга белгиланган меъёрдаги газ босими етиб бормаган.

«Пахталиккўл» сиҳатгоҳи томонидан ер ости иссиқлик узатувчи тармоғини таъмирлаш вақтида ер ости ўрта босимли диаметри — 114 мм. табиий газ тармоғига шикаст етказилганлиги натижасида ер ости сизот сувлари яқинлиги сабабли шикастланган газ тармоғига оз миқдорда сув сизиб кириши натижасида аҳоли хонадонларида вақтинча табиий газ ёнмаганлиги аниқланди.

Аризачиларнинг хонадонларига табиий газ етқазиб бериш мақсадида махсус мосламалар орқали газ тармоғига сизиб кирган сизот сувларни чиқариб ташланди ва хонадонлар табиий газ билан таъминланди.

1979 йилда тортилган, диаметри 114 мм. бўлган 200 метр ер ости газ тармоғини диаметри 57—76 мм. газ тармоғига алмаштириш «Пахталиккўл» сиҳатгоҳи маъмурияти ва Наманган «Газтаъминот» шўъба корхонасига топширилди.

Н. Франц ва имзо қўйган аризачилар мазкур аризани ўрганиш якунида қониқиш ҳосил қилганликларини билдиришди.

Вилоят ҳокими Т. ЖАББОРОВ.

● ПОДПИСКА-2001

ВНИМАНИЮ ЧИТАТЕЛЕЙ ГАЗЕТЫ „ВАТАНПАРВАР“

С 15 апреля в республике начался прием подписки на периодическую печать на 2-е полугодие 2001 года.

При организации подписки на 2001 год большинство читателей газеты «Ватанпарвар» предпочло оформить подписку на 6 месяцев, т. е. на январь—июнь. Пришло время продлить подписку до конца года.

Уважаемые читатели газеты «Ватанпарвар»!

Информируем вас о том, что условия подписки на нашу газету несколько изменились.

В связи с тем, что цены на газетную бумагу и другие материалы, необходимые при издании газеты, резко возросли, возникла необходимость несколько повысить подписную цену на 2-е полугодие. Но редакция надеется, что это не станет помехой для читателей «Ватанпарвара», чтобы продлить подписку и остаться верными нашей газете.

Коллектив редакции выражает надежду, что число подписчиков газеты «Ватанпарвар» не только не снизится по сравнению с 1-м полугодием, но и возрастет. Редакция и впредь будет стремиться к тому, чтобы наша газета стала еще более интересной и отвечала запросам всех категорий военнослужащих, всех слоев населения независимого Узбекистана.

Подписная цена на газету «Ватанпарвар» (инд. 114) на 2-е полугодие 2001 года установлена следующая:

В ГОРОДЕ ТАШКЕНТЕ:

а) для воинских частей и учреждений и индивидуальных подписчиков, имеющих в почтовом отделении абонентский ящик:
на 1 месяц — 559 сумов
на 3 месяца — 1677 сумов
на 6 месяцев — 3354 сума

б) для подписчиков на домашний адрес:
на 1 месяц — 728 сумов
на 3 месяца — 2184 сума
на 6 месяцев — 4368 сумов.

Подписная цена для воинских частей (учреждений), пожелавших получать газету непосредственно в издательстве (самовывозом), следующая:
1 месяц — 500 сумов
3 месяца — 1500 сумов
6 месяцев — 3000 сумов.

Подписная цена в областях республики — в каждой области отдельно — в зависимости от фактических затрат на распространение.

Справку о подписной цене в конкретной области можно получить в местном почтовом отделении (пункте приема подписки).

Подписку на газету «Ватанпарвар» можно оформить как в местном почтовом отделении, так и непосредственно в издательстве.

К сведению подписчиков, оформивших подписку сроком на год. Они не должны доплачивать разницу в цене, будут получать газету до конца года по цене 1-го полугодия.

РЕДАКЦИЯ.

Посвящено итогам квартала

(Окончание. Начало на 1-й стр.).

родов Андижана, Бухары, Самарканда, Ферганы, Маргилана по осуществлению реформ в системе коммунального обслуживания, созданию товариществ собственников жилья и альтернативных предприятий жилищно-коммунальных услуг, снижению задолженности за оказанные услуги, оснащению жилого фонда приборами учета воды и газа, проведению капитального ремонта многоквартирных жилых домов, построенных до 1991 года.

Органы государственной власти на местах не осознали своей ответственности перед населением за своевременное и качественное обеспечение коммунальными услугами, создание системы отношений коллективной ответственности за содержание жилого фонда и возмещение расходов за оказанные коммунальные услуги. В большинстве регионов реформы в коммунальном обслуживании осуществляются формально. В Республике Каракалпакстан, Андижанской, Джизакской, Кашкадарьинской, Навоийской, Сырдарьинской, Самаркандской и Сурхандарьинской областях крайне медленно осуществляется процесс приватизации предприятий коммунального обслуживания. Всего в 409 (38 процентов) товариществах открыты депозитные счета для аккумулирования средств на капитальный ремонт, на которых аккумулировано только 27,4 млн. сумов. Большинство многоквартирных домов требуют комплексного капитального ремонта. Задолженность населения за коммунальные услуги не только остается высокой, но и имеет тенденцию роста. Наиболее высокая задолженность образовалась в Самаркандской, Бухарской, Ферганской, Ташкентской, Наманганской, Андижанской и Сырдарьинской областях.

По обсужденным на заседании вопросам были приняты соответствующие решения.

(УзА).

ОРЗУЛАРГА ЭШ БЎЛИБ

Капитан Камол Жабборов Ўзбекистон Қуролли Кучлари сафига чақирилгунга қадар олий маълумотгагина эмас, дурустгина мансабга ҳам эга бўлган. Кимсан, бир неча йил Тошкентда—қўшма корхонада тажриба ортирган электрон ҳисоблаш машиналари мутахассиси. Халқ таълими вазирлигининг «Ўзбекўқувавтоматика» маркази вилоят бўлими муҳандиси. Бундай олиб қараганда, ўн фарзандни тарбиялаб вояга етказаётган оддий колхозчининг боласи учун катта гап. Яна бирикки йил яхши ишлаб ўзини кўрсатса, бундан-да каттароқ лавозимлар қўлга киритилиши мумкин. Келажаги порлоқ, мансаб пиллапояларидан кўтарилаётган бу йигитга қишлоқдошлар, тенгдошлар ҳавас билан қарашарди.

Аммо ёш муҳандиснинг кўнглини бутунлай бошқача орзулар забт этиб улгурганидан, у ўта қийин жабҳага отланаётганидан ҳеч кимнинг хабари йўқ эди. Шунинг учун «Камол ўз ихтиёри билан армияга кетаётганмиш» деган хабар энг яқин одамларни ҳам шошириб қўйди. Биров «яна ҳарбийда нима қилади, тинчгина ишлаб юрса бўлмайдими ахир», деди, бошқаси «оиласини, икки ўғилчасини сарсон қилиб нима қиларди» дея бошини сарак-сарак қилди. Жамол ака эса бироз қайсарроқ, айтганини албатта амалга оширадиган ўғлининг ишидан ажабланган ҳам йўқ, қайтага қачонлардир кўнглидан ўтган гапни ўғли амалга ошираётганига қувонди: «Ота ўғилнинг бири ҳарбий бўлиши керак. Ҳамма олим, деҳқон, савдогар бўлаверса юртни ким қўриқлайди» деди «холис» фикр билдираётганларга овозини бир парда кўтариб.

Очиғи, илк хизматга келган пайтлари унга осон бўлмаган. Ўз соҳаси бўйича малакали мутахассис бўлишига қарамай қудратли жанговар техникалар, аскарлар билан ишлаш бўйича чуқур тасаввурга эга эмасди. Уни кичик лавозимга тайинлашди. Радиотехника батареяси расчёти бошлиғи. «Бу илк синов,— деди у ўзига.— Ягона тўғри йўл-тинимсиз ўқиб-ўрганиш, қайта-қайта машқ қилиш. Бўлмаса...»

Худди шу йиллари Камолнинг қатъиятлилиги, мулоҳаза билан иш юритиши, айниқса ҳарбийликка иштиёқи ўта баландлиги жуда кўл келди. «Қани, эпларминкан, хизмат қийинчиликларини енгиб ўтармикан» деган мулоҳазалар тезда барҳам топди. Кўп ўтмай унга батарея командири ўринбосари, кейинроқ эса батарея командири, ҳатто дивизион командирининг қурол-аслаҳа бўйича ўринбосари лавозимларини ҳам ишониб топширишди. Командирларнинг ишончини тўла оқлади.

Албатта ёш офицернинг ҳар томонлама шаклланишида қисмдаги тажрибали офицерларнинг беғараз ёрдами, жанговар навбатчиликлар, синов машғулотлари муҳим аҳамият касб этди. У бошчилигидаги посбонлар эришаётган ютуқлар қисм командирларининг назаридан четда қолмади.

Ўта мураккаб синов босқичларидан, офицерлик имтиҳонларидан муваффақият билан ўтаётган ёш командирнинг имкониятлари кенглиги, ўтган давр мобайнида етарли тажриба тўплаганлиги, сафдош офицерлар, аскарлар ўртасида ҳурматэътибор қозонганлиги учун уни 1999 йили зенитчи-ракетачилар дивизиони командирлигига тайинлашди.

Юксак масъулият, ишончни юракдан ҳис қиладиган офицер шахсий таркибнинг жанговар шайлигини янада юксалтириш, ўзаро ҳамкорлик, уюшқоқликни таъминлаш учун бор билимини, маҳоратини ишга солди. Ҳар бир офицерни, прапоршчик аскарни ўзининг энг яқин кўмакчиси, жанговар дўсти, биродари деб билди, яхши муомалада бўлди. Аммо, ўзаро ҳурмат, хушмуомалалик командирнинг талабчанлигига асло ҳалақит бергани йўқ. Қайтага бир йил ҳам ўтмай — 2000 йил қишки ҳамда ёзги ўқув мавсуми синов машғулотларида капитан Камол Жабборов бошчилигидаги ҳарбий жамоа барча кўрсаткичлар бўйича олдинга чиқиб олди. Ҳаво ҳужумидан мудофаа қўшинлари орасида биринчилик, «Илғор дивизионга» кўчма вимпели, қўмондон номидан мақтов ёрлиғи ҳам уларга насиб этди. Албатта ютуқлар командирни, ҳарбий жамоани эсанкиратиб қўймади.

Яқинда Ҳаво ҳужумидан мудофаа қўшинлари ва ҳарбий ҳаво кучлари қўмондонининг ўринбосари полковник Алишер Акромов бошчилигидаги текширув комиссияси аъзолари майор Дилмурод Пўлатов командирлик қилаётган ҳарбий қисм аскар ва офицерларини навбатдаги муҳим синовдан ўтказишди. Машғулотларда капитан Камол Жабборов бошчилигидаги илғор ҳарбий жамоа аъзолари ҳам уюшқоқлик намуналарини кўрсатдилар. Дивизион командирининг тарбиявий ишлар бўйича ўринбосари майор Абдураҳмон Эгамбердиев, радиотехника батареяси командири капитан Юсуф Очилов, ўт очиш батареяси командири катта лейтенант Баҳром Азимжонов, батарея бўлинмаси командири сержант О. Айнақулов, бўлинма техниги сержант И. Омонов, бўлинма расчети ҳисобчиси оддий аскар Р. Султонов каби кўплаб офицер ва аскарларнинг касбий малакасини, тунги ва кундузги синов машғулотларда эришган ютуқларини комиссия аъзолари ҳам алоҳида таъкидлаб ўтишди.

— Капитан Камол Жабборов қисмимиздаги энг интизомли, тиришқоқ, тажрибали офицерларимиздан,— дейди қисм командирининг ўринбосари подполковник Абдуғалил Султонов.— Шунинг учун ҳам у бошлиқ дивизионда илғорлар фидойи ўғлонлар кўплигидан ажабланмаса ҳам бўлади.

Ҳа, ҳали баҳорги синов машғулотлари умумий натижалари сарҳисоб қилинганича йўқ. Капитан Камол Жабборов бошчилигидаги посбонлар кўчма вимпелни ўз қўлларида сақлаб қолишдан умидвор. Ғолибликка асосий даъвогарлардан бири ҳам шулар.

Хуллас, ҳарбийликка даъвогар йигит офицерлик касбини танлаб асло янглишмади. Унга — Ватанни муносиб қўриқлаётган командирга, у бошлиқ посбонларга кўплар ҳавас қилади.

Капитан А. УСМОНОВ,
«Ватанпарвар» мухбири.

ҲАР ЖАБҲАДА ЎРНАК ОФИЦЕР

(Давоми. Боши 1-бетда).

Замонавий муҳандислик-ҳарбий техника хусусида сўз юритар эканмиз, шу ўринда бир мисолга мурожаат этайлик: индукцияли мина изловчи техника ер остига 25 см чуқурликкача кўмилган металл қолипли миналарни ҳам топишга қодир. Мина қўювчи техникалар эса ер ости ёки устига соатига 5—15 км тезликда миналарни қўйиш имконига эга. Мина қўювчи машинада 200 та мина комплекти бўлиб, экипаж уни 3—5 дақиқа ичида жанговар ҳолатга келтира олиши шарт.

Бундай мураккаб ҳарбий техникалар офицер жиловкорлари Қуролли Кучларимиз Академияси ва олий ҳарбий билим юртларимизда тайёрланса, кичик мутахассислар (командирлар) ўқув бўлинмаларида қисқа муддат — 6 ой ичида етиштириб чиқарилади. Бу эса осон иш эмас: тинимсиз меҳнат, юқори билим, тиришқоқлик, юксак қобилият талаб этади.

— Майор Хусенов ўқув батальони командирлигига тайинланганидан бери, — дейди қисм командири подполковник Анваржон Неъматов, — бу бўлинма мавсумий ўқув мавсумининг якуний синовларида мунтазам пешқадамлик қилиб келмоқда. Қишки ўқув мавсумининг баҳорги синов машғулотларида ҳам шундай бўлаяпти. Бунда албатта аввламбор бўлинма сардорининг хизмати жуда катта. Тажрибали майор батальон миқёсида чегараланиб қолмасдан, ўз билганларини тез ҳаракат қилувчи махсус отряд, ички қўшинлар жангчиларига ҳам ўргатади.

Табиийки, ўргатиш, мураббийлик қилиш учун аввало устознинг ўзи етук билимга эга бўлиши, ҳар жабҳада намуна кўрсата олиши керак. Майор Хусенов эса ўзида ана шундай жиҳатларни мужассамлаштира олган ҳарбий мутахассислар сирасидан. У бу даражага етгунча командирлик шаклланишининг дастлабки босқичларини босиб ўтди: тўрт йил мобайнида ўқув гуруҳи ва ўқув взводига командирлик қилди. Шу давр ичида Нуриддин Норбоев, Расулжон Йўлдошев, Бахтиёр Раҳмонов ва Санжар Қаҳҳоров сингари ёш офицерлар, шунингдек, кўплаб шартнома бўйича ҳамда муддатли хизматдаги сафдошларининг мураббийси бўлди. Сержантлар — Суннатулла Салаев ва Одилжон Маннатов, кичик сержант Шербек Мўминов ҳамда оддий аскар Ўткир Мингбоевларнинг командирларидан намуна олиб, улар ўгитларига таяниб, муддатли хизматдан кейин шу ерда шартнома бўйича хизмат қилиш қарорига келишларида ҳам майор Хусеновнинг ҳиссаси салмоқли бўлганлиги, шубҳасиз.

Қўл остидагилар қалбига йўл топа олиш, ёш авлод тафаккурида Ватанга муҳаббат, миллий мафкура ва миллий истиқлол ғоясини чуқур шакллантириш ҳам офицер командирлар зиммасидаги масъулиятли вазифалардан ҳисобланади. Бўлинма командири бу борада ҳам муайян тажриба тўплаган. Тошкент ирригация ва қишлоқ хўжалигини механизациялаш институтини тугатиб, Бухоро вилоятининг Қоракўл туманидаги 17-ҳунар-техника билим юртида тўққиз йил мобайнида ёшларга чақириққача тайёргарлик фани бўйича сабоқ берганида у ўсмирларни айнан юқорида айтиб ўтилган руҳда — мамлакатимиз мустақиллигини жонтани билан ҳимоя қилиш ғояси асосида тарбиялашни иш фаолиятининг бош мезони, деб билди.

Майор Ботир Хусеновнинг падари бузруквори ва волидаи муҳтарамаси — Рўзим ака билан Норгул опалар фарзандларининг бугун эл корига ярайдиган комил инсон бўлиб етишганини кўришганида бошлари кўкка етарди. Афсуски... Бироқ, майорнинг умр йўлдоши Садафхон ва фарзандлари— Садоқат, Умида ҳамда Асрорлар хонадон соҳибининг меҳрибонлиги-ю, ғамхўрлигидан жуда-жуда хурсандлар.

— Офицерлик касбига, жонажон Ўзбекистонимизга посбонлик қилишга бел боғлаган эканман, бу йўлда ҳар қандай қийинчиликни енгиб ўтаман. Касбий маҳоратимни ошира бориш ва ўз билганларимни менинг ёрдамимга зарурат сезган сафдошларимга ўргатишдан асло чарчамайман. Мустақиллигимиз, истиқлолимиз ҳимояси йўлида лозим бўлганда жон фидо қилишга доим шайман, — дейди майор.

Қўмондонлигу оила аъзоларининг эътибори, ҳурматига сазовор бўлиб келаётган фидойи офицер Ботир Хусеновга янги лавозимида ҳам юксак зафарлар, она-Ватан ҳимояси йўлидаги шарафли хизматларида улкан муваффақиятлар тилаймиз.

Подполковник
Х. ЖУМАНАЗАРОВ.

ОТКРЫТЫ ДВЕРИ И СЕРДЦА

(Окончание. Начало на 1-й стр.).

праздник. Впечатление самое хорошее.

— Праздник прошел очень интересно,— добавил лейтенант Акмаль Разакулов,— а особенно выступление курсантов-десантников. В словах этого не выразить, это нужно только видеть!

Был приготовлен праздничный обед с ароматным пловом. Приехавшие в училище шефы подготовили концерт, на котором прозвучали любимые эстрадные песни.

Каждый такой День училища — это хорошая возможность для нашей молодежи ознакомиться с жизнью, бытом и боевой учебой будущих офицеров Вооруженных Сил Республики Узбекистан. Наверняка немало мальчишек, из любопытства посетивших в такой день училище, навсегда выбрали для себя профессию защитника Родины. Уверен, в этот день многие решили: вырасту — буду учиться в Чирчикском ВТКИУ!

М. ХАСАНОВ.

Масъулиятни ҳис этиб

Ўзбекистон Республикаси Мудофаа вазирлигига қарашли Марказий хизмат итлари қўриқхонаси посбонлари зиммаларидаги вазифа масъулиятини тўлиқ ҳис қилган ҳолда ўз бурчларини астойдил адо этишмоқда. Бу ҳис уларни доимо ҳушёр бўлишга, хизмат итларини меҳр билан парваришлашга даъват этаётир.

— Ватан — табаррук гўша, — дейди биз билан суҳбатда қўриқхона бошлиғи катта лейтенант Бахтиёр Суюнов. — Ўғил дунёга келар экан, киндик қони тўкилган тупроқни ёт қучлардан сақлаш, юртига қўлидан келганича хизмат қилиш унинг биринчи галдаги вазифасидир. Биз хизмат итларини турли, ҳатто айрим энг нозик ишларга ўргатар эканмиз, она-Ватан олдидаги қарзимизни шу йўл билан узаяпмиз, деб ўйлайман. Аскарларимиз буни яхши билишади. Улар билан суҳбатлашиб кўринг, ўзингиз ҳам бунга гувоҳ бўласиз.

Катта лейтенант аскар йигитлардан икки нафарини хонасига чақирди. Булар оддий аскарлар — Комил Абдуллаев ҳамда Ильназ Фасаховлар эдилар.

— Болалигимдан ит боқишга қизиқаман, — дейди оддий аскар И. Фасахов. — Чаққон ҳамда ақлли бу жониворлар менга ёқади. Бу ерда менга 2 та ит бириктирилган. Уларни овқатлантираман, айлантираман. Ит ўргатувчиларга ёрдам бераман. Отам Фардус Игламович ички ишларда хизмат қилган пайтларида ит билан боғлиқ қизиқарли воқеаларни гапириб берган. Бу ерда уларнинг ўта ақллилигини ўз кўзим билан кўраяпман.

— Йигитлик бурчимни ўташга киришганимга олти ой бўлди, — дея сўз бошлади оддий аскар К. Абдуллаев. — Бизнинг ўз уйимиздагидай яшашимиз учун бу ерда барча шароитлар яратилган. Ҳарбий тартиб-интизом мени чиниқтирмоқда. Мен парваришлаётган итлар ҳарбий хизматчиларимиз қўлида масъулиятли топшириқларини амалга оширишда кўмакчи бўлишини ҳис қилиб, хурсанд бўлиб кетаман.

Ҳа, Ватанга хизмат қилиш — муқаддас бурч. Қўриқхона аскар ва командирлари ҳам ўз бурчларини тўлиқ бажариш учун ҳаракат қилмоқдалар. Бу йўлда уларга ютуқлар тилаймиз.

Муборак МИРКАМОЛОВА.

● ВЕСТИ С КОНТРОЛЬНЫХ ЗАНЯТИЙ

Результат слаженной работы

В ходе контрольных занятий ни разу не подвела техника в части, где заместителем командира по вооружению майор Сергей Захаров. Во многом благодаря тому, что перевод ее на режим летней эксплуатации был проведен в намеченные сроки и с высоким качеством.

В ходе проведения регламентных работ особое внимание было обращено на поддержание в высокой боевой готовности техники и вооружения. Обслуживание проводилось строго по плану, за каждым участком были закреплены опытные военнослужащие.

Сержант Юлдаш Асронов обеспечивал качественное обслуживание и ремонт аккумуляторов, на посту смазочных работ действиями солдат и сержантов руководил техник взвода старшина Омон Сафаров, покраски — сержант Вахоб Маъмуров, механических работ — старшина Юрий Жук, сварочных работ — сержант Кобил Мамодиев, электрооборудования — старшина Юсуф Джураев. Все они— военнослужащие по контракту, имеющие большой опыт работы по переводу техники на сезонный режим эксплуатации, каждый проявил высокое мастерство и усердие на своем участке.

Четкий ритм работы обеспечивали капитаны Х. Валижанов и Б. Назиров, благодаря их стараниям все заявки на запасные части и горючесмазочные материалы были удовлетворены своевременно.

Члены комиссии вышестоящего штаба подполковник Шавкат Сабиров и майор Гайрат Азимов, оценивая состояние паркового хозяйства и содержание техники и вооружения, высказали ряд замечаний, направленных на улучшение обслуживания техники и вооружения. Вместе с тем, они отметили высокий уровень боевой готовности части, хорошую профессиональную подготовку и обученность водителей, механиков-водителей и ремонтников, умелое руководство офицерами и прапорщиками технических служб и подразделений своими подчиненными.

Словом, благодаря слаженной работе всех технических подразделений части, сделано все, чтобы в условиях жаркого узбекистанского лета техника не подвела.

Майор А. КАМАЛОВ,
корр. «Ватанпарвара».

НОВИЧКОВ ВСТРЕТИЛИ ДОСТОЙНО

Первое впечатление всегда самое сильное. От того, как встретят новобранца в части, во многом зависит его дальнейшее отношение к военной службе. О работе, проведенной в одной из частей Джизакского гарнизона по встрече нового пополнения, наш нештатный корреспондент П. НАГОРНЫЙ беседует с начальником сборов новобранцев майором Р. ВАИСОВЫМ.

— Для становления новичков администрацией сборов созданы самые благоприятные условия. Отремонтированы и приведены в порядок самые светлые и просторные казармы, подготовлено новое обмундирование. Большую помощь оказал заместитель командира части по воспитательной работе майор А. Нарзиев, и теперь у нас есть все для проведения качественной политико-воспитательной работы и организации досуга новичков.

При подборе сержантов особое внимание уделялось личной примерности младших командиров. Все они — отличники учебы, умелые воспитатели, а в ходе предварительных сборов получили хорошую методическую подготовку по обучению новичков азам военной науки. Высокая правовая культура, хорошее знание требований военных законов и воинских уставов — гарантия того, что под их руководством новички быстро освоятся в новом коллективе, станут дисциплинированными, преданными воинскому долгу и делу защиты независимости военнослужащими.

БУГУННИНГ ПОСБОНИ

Биз қисмга кириб борганимизда жанговар постга— навбатдаги қоровулликни қабул қилишга тайёргарлик кўришаётган посбонлар майдонда сафланишган, қоровул бошлиғи прапоршчик Виталий Долматов улар билан суҳбатлашаётган экан.

— Оддий аскар Тангриберганов!

— Мен.

— Соқчининг мажбуриятлари тўғрисида гапириб беринг!

— Хўп бўлади! У қуйидагиларга мажбурдир:

— ўз постини сергаклик билан қўриқлашга ва тик турганча ҳимоя қилишга;

— сергак хизмат қилишга, ҳеч нарсага чалғимасликка, қуролини қўлидан қўймасликка ва ҳеч кимга ҳатто ўзи бўйсунадиган шахсларга ҳам бермасликка;

— кўрсатилган йўналиш бўйича ҳаракат қилиб ёки кузатув минорасида туриб постга келадиган йўлларни, тўсиқларни диққат билан кузатишга ва пост рақамида кўрсатилган вақтларда хизматнинг бориши ҳақида алоқа воситалари орқали хабар қилиб туришга;

— навбат алмашмаса ёки уни постдан олишмаса, ҳаётига хавф туғилган пайтда ҳам постни ташлаб кетмасликка: постни ўзбошимчалик билан ташлаб кетиш ҳарбий жиноят ҳисобланади...

— Етарли, Низомни яхши ўзлаштирганлигингиз кўриниб турибди.

Прапоршчик В. Долматов қоровулликка тайёргарлик кўраётган ҳар бир аскар билан алоҳида-алоҳида узоқ суҳбатлашди, уларнинг тайёргарлик даражасини обдон текширди. Саволларига олган жавобларидан кўнгли тўлди чоғи, шундан сўнг уларнинг дам олишларига рухсат берди. Пайтдан фойдаланиб биз посбонларни суҳбатга тортдик.

— Мен оддий аскар Шуҳрат Қодировман, — дея гап бошлади навбатдаги қоровулликка тайёргарлик кўраётган посбонларнинг ўртасида турган посбон. — Наманган вилоятининг Поп туманидан бўламан. Ўз йигитлик бурчимни ўтаётганимга бир ярим йил бўлди. Эҳтимол бугун охирги марта қоровулликка бораётгандирман. Нима бўлганда ҳам аскарлик ҳаётимдан мамнунман. Армия менга кўп нарса берди.

Ҳаётимиз тинч, фаровон. Бунда бугуннинг посбонининг ҳиссаси жуда катта.

— Мен бугуннинг посбониман, — дея гапга қўшилди Қорақалпоғистонлик оддий аскар Нуриддин Тангриберганов. — Ўз бурчимни яхши тушуниб, ўз вазифамни аъло бажарсам, демак, ота-онам тинч, қариндошуруғларим тинч, умуман бутун юртимиз тинч. Устимда аскарий либос, қўлимда автоматим, фақат тинчлик учун хизмат қиласераман.

— Мен Навоий вилоятидан хизматга чақирилганман, — дея секин гап бошлади кичик сержант Суннат Тошқулов. — Эртага юртимиз янада гуллаб яшнасин, турмушимиз янада фаровон бўлсин десак, биз бугуннинг посбонлари ҳушёр, сергак, огоҳ бўлишимиз шарт. Мустақиллигимизни қўролмаётганлар, тинчлигимизни бузмоқчи бўлаётганлар бор. Биз ҳар томонлама жанговар шай бўлсак улар ниятларига эришолмайдилар. Шунинг учун биз ҳар бир топшириқни аъло даражада бажаришимиз шарт. Биз ҳар куни ўқияпмиз, ўрганяпмиз, маҳоратимизни оширяпмиз. Ҳозир давом этаётган синов машғулотлари ҳарб илмидан билмимиз ошаётганлигини, жанговар маҳоратимиз билан узоқ суҳбатлашишга тайёр эдик. Аммо вақт қурғур зиқ эди-да. Уларнинг навбатдаги қоровулликни қабул қилишларига ҳам оз фурсат қолган эди. Шу боис суҳбатга якун ясадим. Буни кутиб турган қоровул бошлиғи прапоршчик Виталий Долматов команда берди:

— Бўлинма сафлан!

Мен аскарларимиз билан дилдан суҳбатлашиб бир нарсага амин бўлдим. Бугуннинг посбони ўз бурчини жуда яхши билади. Ўз вазифасини сидқидилдан бажараётир. Ватанига, Президентига, халқига содиқ. Бундай посбонни енгиб бўлмайди.

Бугуннинг посбони барча тайёргарликлар бўйича машғулотларда фаол иштирок этиб, ўзининг ҳарбий соҳадаги билимларини янада мукаммаллаштирянти, амалий машғулотларда ўзининг жанговар маҳоратини янада юксалтирянти. Жанговар шайлиги юксак даражада бўлган посбонга ким дахл қила олади?! Шундай-лар топилса аҳволига майлар йиғлаши турган гап.

Майор А. ОБРУЕВ,
«Ватанпарвар» мухбири.

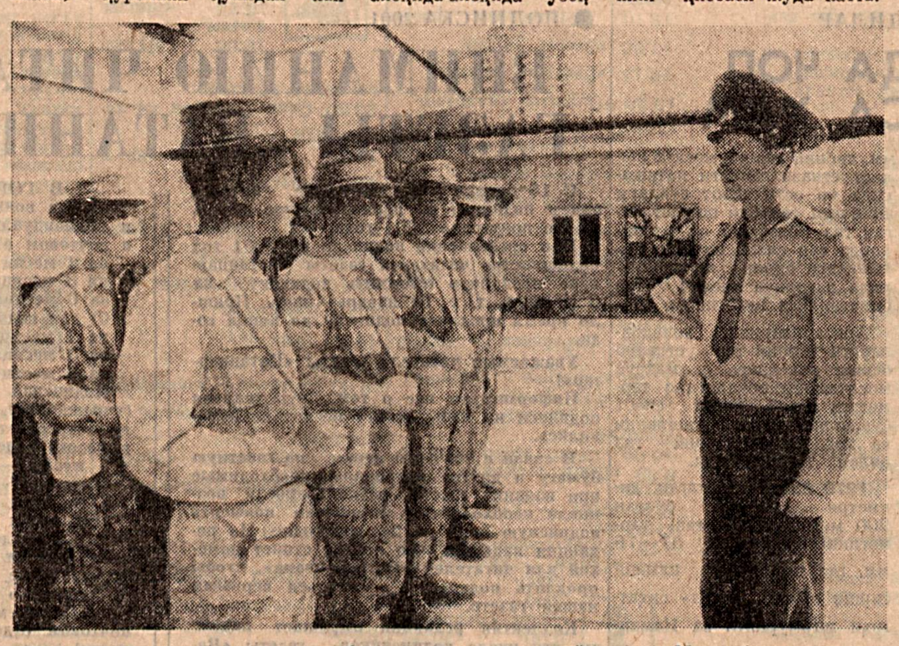

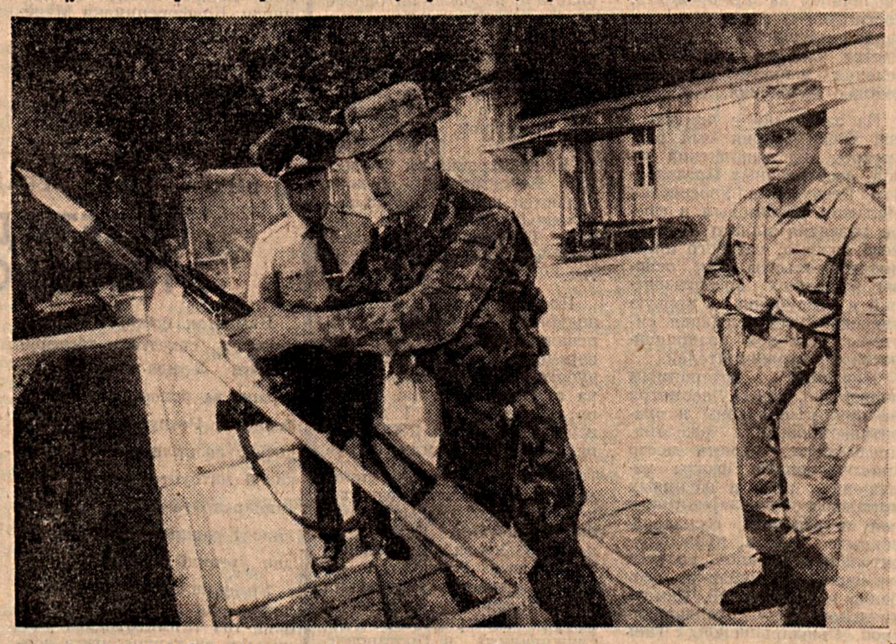

◆

Суратларда: 1. прапоршчик В. Долматов қоровулга тайёргарлик кўраётган посбонлар билан суҳбатлашаётган чоғ.

2. Оддий аскар Н. Тангриберганов жанговар пост — қоровулликни қабул қилиб олишдан олдин ўз автоматини жанговар ҳолатга келтираётган пайт.

К. ТУРАЕВ олган суратлар.

Ҳарбий-сиёсий янгиликлар

БАРҚАРОРЛИККА ТАҲДИД

Вьетнам АҚШнинг Тайванга йирик миқдорда замонавий қурол-яроғ сотиш тўғрисидаги қарори минтақавий барқарорликка таҳдид солади, деган фикрда. Мамлакат ташқи ишлар вазирлиги вакили Фан Тхюи Тханнинг айтишича, расмий Ханой Тайванни Хитойнинг ажралмас бўлаги, деб ҳисоблайди.

БАЗАЛАРГА ҲУЖУМ

Шри-Ланка ҳукумат қўшинлари «Тамил илама» озодлик йўлбарслари» исёнчилари базаларига ҳужумнинг биринчи кунида 32 аскар ва офицеридан айрилди. 200 дан ортиқ ҳарбий эса яраланди. Шри-Ланка мудофаа вазирлиги вакилининг айтишича, исёнчилар бу жангда 75 кишини йўқотган.

КЎПЧИЛИК ФИКРИ

Швеция Риксдаги (парламент) депутатларининг кўпчилиги мамлакатнинг ҳарбий иттифоқларга қўшилишини ёқламайди. Риксдагнинг ташқи сиёсат бўйича комиссияси томонидан тайёрланган «2000-йилларда хавфсизлик тартиби» тўғрисидаги ҳужжатни муҳокама қилиш чоғида кўпчилик депутатларнинг фикри шундайлиги маълум бўлди.

ҚАТТИҚ ТАШВИШ

Дания Фолкетингида (парламент) бўлиб ўтган мунозаралар чоғида депутатлар АҚШнинг ракетадан мудофаа тизимини яратиш режасидан қаттиқ ташвиш билдирди. Парламентнинг халқаро ишлар бўйича қўмитаси ташаббуси билан ўтказилган мазкур мулоқотда АҚШ, Россия ва Буюк Британия вакиллари иштирок этди.

ВАЗИЯТ ЖУДА ЁМОН

БМТ Хавфсизлик кенгаши жаҳон ҳамжамиятини урушлардан азият чекаётган Конго Демократик Республикаси аҳолисига ёрдам кўрсатишга чақирди. Кенгашнинг мазкур ойдаги раиси, британиялик Жереми Гринстокнинг айтишича, КДРдаги вазият жуда ёмон. БМТнинг ушбу давлатга тезкор ёрдам кўрсатиш дастурини амалга ошириш учун 72 миллион доллар талаб қилинади. Бироқ бу маблағнинг бор-йўғи 13 фоизи йиғилган, холос.

ЖИДДИЙ ЁНДОШМОҚДА

АҚШ маъмурияти ракетадан мудофаа тизимини яратиш режасига жуда жиддий ёндашяпти ва мазкур масала юзасидан бошқа давлатлар раҳбарлари билан муҳокама ўтказишни кўзламоқда. Бу ҳақда АҚШ президенти Жорж Буш айтди. Бироқ у бундай мулоқотларнинг бошланиш вақти ҳақида аниқ гапни айтгани йўқ.

ҲУКУМАТЛАР ТАНҚИД ҚИЛИНДИ

БМТ Хавфсизлик кенгаши Грузия ва Абхазия ҳукуматларини қаттиқ танқид остига олди. Кенгаш аъзолари минтақадаги можарони бартараф этиш жараёнида, хусусан, Грузия таркибида Абхазия мақомини аниқлаш масаласида ижобий ўзгаришлар қузатилмаётганини таъкидлаб ўтди. Бундан келиб чиққан ҳолда, Хавфсизлик кенгашида Тбилиси ва Сухуми ўртасида икки томонлама муаммолар юзасидан тезда музокара бошлаш лозим, деган фикр илгари сурилаётир.

ЖАҲОН УРУШИ БОМБАЛАРИ

Хитойнинг Хэнан вилоятида Иккинчи жаҳон уруши даврида япон ҳарбийларидан қолиб кетган икки юздан зиёд бомба топилди. Маълумотларга қараганда, уларнинг етмиш иккитаси одамни ўлдирадиган хусусиятга эга бўлган газ билан тўйинтирилган экан.

ТЎРТ ОЁҚЛИ «СУПЕРАСКАР»

Ҳар қандай об-ҳавога бардош берадиган ит зоти борми? Бор экан. 1950 йилда ҳарбий итчилик маркази раҳбари генерал Медведов Сталинга шундай хусусиятли итлар яратиш ғоясини беради ва ижобий жавоб олади. Натижада 40 даражагача совуққа ва 30 даражагача иссиққа бирдек чидамли қора терьер зоти етиштирилади. Узоқ йиллар давомида у собиқ иттифоқда ҳарбий мақсадлар учун кўпайтириб келинган. Дунёда бундай «ғирт ҳарбий» ит зоти умуман йўқ. Уни тўрт оёқли «суперaскар» деб аташади. Шунинг учун қора терьерлар Россияда ҳали ҳам «махфий» ҳисобланади ва хорижга экспорт қилиниши тақиқланади.

(Матбуот материаллари асосида тайёрланди).

● К 10-ЛЕТИЮ НЕЗАВИСИМОСТИ УЗБЕКИСТАНА

ИДЕТ ПОТОКОМ ЛИСТ ВОЛНИСТЫЙ

Репортаж

В акционерном обществе открытого типа «Ахангаранширфер» начала работать линия окраски волнистого строительного материала. Теперь ходовой шифер будет и разноцветным.

В просторном заводском цехе шиферного листа все компактно, продумано, чисто. Главный конвейер шумит лентами транспортера, валами и валиками, специальными приспособлениями, смешивающими, растирающими в тонкий лист асбестоцементную массу, формующими волнистые плиты. Пройдешь вдоль конвейера метров сто, и шифер уже высушенный, крепкий, звонкий укладывается в штабеля. В цехе и рядом — на складе готовой продукции — таких штабелей немало. Они растут и вскоре тают: отгрузка готовой продукции потребителю идет постоянно.

Рабочих в цехе немного. Все технологические процессы производства шифера, асбестоцементных труб автоматизированы. Человек только следит за работой машин. Машинист листоформовочной машины Зуфар Сиразутдинов стоит у поднятого метра на три над землей конвейера, как на капитанском мостике. Он весь внимание: пристально следит за работой оборудования.

—Работаю я на заводе лет восемнадцать,— рассказывает Зуфар.— Технологию производства шифера, как и мои товарищи, знаю хорошо. Перед сменой механизмы проверил, смазал, теперь уверен, что не подведут. А настроение хорошее, потому что всегда в срок проводим профилактику, ремонт — запчасти есть. И зарплату, надо сказать, получаю хорошую.

Перед тем, как побывать в цехе, я беседовал с генеральным директором «Ахангараншифера» Эргашали Умрзаковым. Руководитель предприятия был лаконичен и конкретен: мало времени, много дел.

— На нынешнем этапе экономического развития предприятия мы ставим перед собой три основные задачи,— сказал он.— Главное, на что уделяем особое внимание,— качество выпускаемой продукции. Она должна быть конкурентноспособна, экспортоориентирована. Поэтому и построили специальную линию для окраски шифера. В республике дело это совершенно новое. Большой вклад в создание линии внес главный инженер завода Алексей Скребцов. Я уверен, что цветной шифер найдет широкое применение и будет пользоваться спросом не только в республике, но и за рубежом. Кстати, мы заключили контракты на поставку шифера с потребителями из Таджикистана, Туркменистана более чем на четверть миллиона долларов США. Затем, мы стремимся сделать наше производство безотходным. Наладили выпуск шлакоблоков, которые в строительном деле очень нужны. И третье: долгосрочную работу конвейеров, линий мы видим в локализации производства. Раньше технологическое оборудование, запчасти, комплектующие мы получали из Белоруссии, с Украины. По нынешним временам это довольно накладно и требует валютных отчислений. Хочу отметить, что инженерный потенциал в республике весьма высок. Мы наладили деловые контакты с акционерным обществом «Технолог», узбекско-израильским совместным предприятием «Инсформ» и теперь не знаем проблем в ремонте и профилактике оборудования. Сложные в техническом отношении поточные линии работают как часы. Ежедневно завод производит только шифера 35 тысяч листов.

Вот так, по конкретным планам, ориентируясь на завтрашний день, работает один из крупнейших в республике заводов строительных материалов. Пользуясь случаем, беседую с М. Бальшиным — директором СП «Инсформ» («Инструменты и формы»). Приехал он на завод, чтобы договориться о совершенствовании работы окрасочного конвейера, обсудить другие вопросы.

— Налаживание внутриреспубликанской кооперации в ремонте различного оборудования — дело важное и нужное,— говорит он.— Не надо быть большим экономистом, чтобы оценить экономию валюты от такого взаимодействия. Только этому предприятию мы поставляем валы, покрытые полиуретаном, другие запчасти разных наименований. Производство шифера — дело не простое, оборудование работает в сложных условиях, поэтому нужны его своевременная профилактика и ремонт. Можно представить, во что это обойдется, если покупать комплектующие за пределами республики. А так никаких проблем — мы помогаем друг другу и уверены в успехе.

А конвейеры не останавливаются ни на минуту. На одном двигаются асбестоцементные трубы, на другом — волнистые листы шифера. А на третьем рабочие устанавливают плиты шифера под окраску. Работа идет в оптимальном режиме.

В. ДРАЧЕВ,
корр. УзА.

● ВАТАНПАРВАРЛАРНИ ТАРБИЯЛАШ — БУРЧИМИЗ

ОҚҚЎРҒОНЛИК ШУНҚОРЛАР

Саидгани ака ҳужжатларга имзо қўйиб ўтирган эди, котиба киришга руҳсат сўради.

— Кираверинг, нима гап? — сўради у кўзойнагини олиб столга қўяр экан.

— Чақирилувчилардан бири ҳузурингизга киришга руҳсат сўраяпти. Сизда иши бор эмиш.

...Хонага тортинибгина кирган йигит ўзини Абдурашид Қаюмов деб таништирди.

— Кечаги гапларингизни ўйлаб кўрдим, — деди у. — Ўйдагилар билан маслаҳатлашдим. Улар Ватанни мард, жасур йигитлар қўриқлайди. Агар ҳарбийлик машақатларига чидай олишингга ўзингда куч топа олсанг биз қарши эмасмиз, аксинча сендай ўғилга ота-она эканлигимиздан фахрланамиз, дейишди. Ҳарбий билим юртига кириш учун қандай ҳужжатлар кераклигини билишга келдим.

Саидгани ака мамнун жилмайди. Ҳарқалай ҳаракатлари беиз кетмабди. Ҳарбий бўлишга қизиқувчилар кўпайиб бораяпти. Лекин ҳали олдинда имтиҳонлар турибди. Уларга бу борада ҳам ёрдам бериш керак.

Бу воқеанинг бўлиб ўтганига ҳам 6 йилдан ошди. Ўша йили Оққўрғондан Тошкент олий умумқўшин қўмондонлик, Чирчиқ олий танк қўмондонлик муҳандислик билим юртлари ҳамда Тошкент электр алоқа институти қошидаги Мудофаа вазирлигининг махсус факультетига ўқишга кирган Замир Суханов, Абдурашид Қаюмов, Искандар Ўролов, Исроил Ибрагимов, Шуҳрат Ғаниев, Акбарали Қодиров каби йигитлар ҳозир республикамизнинг турли ҳарбий қисмларида ёш офицерлар сифатида фаолият кўрсатишмоқда. Айни пайтда 30 нафардан ортиқ йигитлар турли ҳарбий билим даргоҳларида таҳсил олишмоқда. Бу каби ютуқлар осонлик билан қўлга киритилгани йўқ, албатта.

— Мустақилликнинг дастлабки йилларида йигитларни ҳарб илмини эгаллашга қизиқтириш осон бўлмади,— дейди Оққўрғон туман мудофаа бўлими бошлиғи подполковник Саидғани Хўжаев.— Ўша пайтда аскарларимиз собиқ иттифоқнинг узоқ гўшаларида хизмат қилишар, турли ноҳуш воқеалар юз бериб турар эди. Миллий армияни тузиш учун ўз офицерларимиз зарур бўлиб, ёшларни ҳарбий соҳага жалб этиш муҳим вазифалардан бири эди. Чақирилувчиларнинг ҳар бири билан алоҳида суҳбатлашиш талаб этиларди.

Ўсмир йигитларнинг ҳарбий соҳага интилишларини оширишда биргина суҳбатнинг ўзи кифоя қилмайди, албатта. Туман мудофаа бўлими ходимлари бу борадаги ишларни мактаблардан бошладилар. Билим масканларида ўтказилаётган ҳарбий-спорт мусобақалари сифатини ошириш мақсадида улар бу беллашувларда бевосита иштирок эта бошладилар. Турли байрамлар муносабати билан ташкил этиладиган йиғинларда Ватан—муқаддас бўлиб, уни ҳимоя қилиш шу юртда туғилиб ўсган ҳар бир йигитнинг биринчи галдаги вазифаси эканлигини тарғибот қилдилар. Ўсмирларни чақириққача тайёрлаш бўйича катта тажрибага эга бўлган муаллимлар — 3-мактаб ўқитувчиси Ихтиёр Фозилов, лицей-интернат ўқитувчиси Ботир Қўшбоевларнинг иш тажрибалари оммалаштирилган. Шунингдек, шу соҳа ўқитувчиларидан Муҳиддин Саманов, Ихтиёр Юнусметов, Нуржон Бойбетов каби фидойилар ҳам ўз билим ва малакаларини аямай ёшларни ҳарб илмига қизиқтирмоқдалар.

Мудофаа бўлими ходимлари шу тариқа тумандаги 38 та ўрта умумтаълим, 1 та коллеж билан яқиндан алоқа боғлашга эришдилар. «Камолот» ёшлар ташкилоти билан яқин муносабатда бўлиш майор Дониёр Ўрозов зиммасида. Бўлим ходимларидан Ҳасан Суяров, Абдумалик Холиқовлар ҳам ёшлар билан ишлашда катта тажриба орттирганлар.

— Истиқлолнинг илк давридаги қийинчиликлар ортда қолди,— дея суҳбатни давом эттирди Саидғани ака. — Миллий армиямиз ғоят қисқа фурсат ичида оёққа туриб олди. Ёшлар онгида Ватанга муҳаббат туйғуси тўлиқ шаклланаётганлигини ҳарбий соҳага қизиқувчи ёшлар сафи ортиб бораётганлигидан ҳам билиш мумкин. Туманимизда бундай ўтюрак ёшлар жуда кўп.

Ҳа, Ватан тақдири унга содиқ, оловқалб ёшлар қўлига ўтишини ҳис қилар экансиз, дилингизни ёқимли бир таскин, хотиржамлик эгаллаши табиий.

Бахтимизга йигитларимиз омон бўлишсин.

Муборак МИРКАМОЛОВА.

АМИР ТЕМУР АВЛОДЛАРИ

Фарғона шаҳрида Республика халқ таълими вазирлигининг ташаббуси билан ташкил этилган «Амир Темур авлодлари» ҳарбий спорт мусобақалари якунланди. 9 май — Хотира ва қадрлаш кунига бағишлаб ўтказилган ушбу турнирда Тошкент, Самарқанд, Андижон, Фарғона, Урганч шаҳарларидаги ҳарбий спорт лицейларининг жамоалари иштирок этди.

Мусобақа қатнашчилари узоқ масофага югуриш, турникда тортилиш, граната улоқтириш, арқон тортиш ва ҳарбийлаштирилган эстафета ўйинлари орқали ўзаро куч синашди. **(ЎзА).**

Глобализация дунёвий тартибми ё дунёвий тартибсизлик?

Сўнгги вақтларда сиёсатшунос ва иқтисодчилар зўр бериб глобализация мавзусини муҳокама қиляпти. Тараққиёт йўлида учрайдиган одатдаги қонуният ё зарурат, деб изоҳланаётган бу жараён баҳсталаб одамларни икки гуруҳга бўлиб юборган. Айримлар глобализация инсониятнинг порлоқ келажаги, деса, бошқалар глобализация бир гуруҳ одамларни фаровон, қолганларни қашшоқ қилади, деган фикрни айтмоқда.

Глобализация ҳақида нега бунча кўп гапирилиб қолди? У янги ҳодисами, деган савол туғилади. Олимларнинг фикрича, тадрижий ривожланиш жараёнида ҳеч бир воқеа-ҳодиса бирданига юз бермайди. Глобализация ҳам анча олдин бошланган. Фақат унинг номи ўзгариб келган. Глобализациянинг яққол кўзга ташланадиган илк аломатларини XIX аср охири XX аср бошларида кузатиш мумкин эди. Ўшанда «мустамлака» ё «мустамлакачилик» шаклида қарийб бутун дунё бирлаштирилган эди. Биринчи жаҳон урушидан кейин фашистик ва коммунистик глобализация даври бошланди. Уларга муқобил сифатида таассуб ва либерал глобализация ҳам ҳукм сурди. Номи бошқача бўлган энг сўнгги глобализацияни эса «совуқ уруш» яратди. Лекин бугунги кунда кўриб турибмизки, бу шакллар орасида либерал глобализация ҳаммасидан устун бўлиб чиқди.

Глобализациянинг сабабларига келсак, тадқиқотчиларнинг фикрича, у инсоннинг табиий ҳиссиётларидан келиб чиқади. Инсоният ҳамиша кенг қамровли ҳаётга, «дунёнинг тагига етиш»га ўринибгина келади. Босқинчилик, ўта қизиқувчанлик каби ҳиссиётлар дунёни қисқартириш йўлларини излашга мажбур этади. Одамлар Антарктидани яёв кесиб ўтиш, Эверестни забт этиш, якка ҳолда океан ошиб дунёни айланишга ҳам шунинг учун интилади. Лекин дунёни қисқартириш мақсадини ҳар ким ҳар хил тушунади ва ўзича талқин қилади. Давлатларнинг ёлғиз ҳолда ёки иттифоқчилар иштирокида бутун дунёга эгалик қилиш истаги глобализациянинг юқорида қайд этилган шаклларини келтириб чиқарди. Ҳозирги глобализация аввалгиларидан шуниси билан фарқланадики, у куч ишлатиш йўли билан эмас, ақлий салоҳият билан амалга оширилмоқда.

Ҳозирги кунда турли мамлакатлар фуқаролари айниқса ахборот алмашув, молия, савдо, оммавий ахборот воситалари, инсон ҳуқуқлари, экология соҳалари атрофида ўзаро жипслашяпти. Дунё катта қишлоқни эслатади: бир жойда бирор воқеа юз берса, дарров ҳамма ёққа овозаси кетади, аксадо беради. Инсоният макон ва замон устидан ғалаба қозонмаган бўлса-да, ҳар ҳолда бу икки омилга қарамлигини бирмунча юмшатди. Ойлар—йиллар давомида қилинадиган ишлар сонияларда бажарилмоқда. Шундай эса-да, ҳозирги глобализация башарият олдига жуда кўп муаммоларни кўндаланг қўяди.

Энг кўп муаммо дунё давлатлари ўртасидаги тафовутдан келиб чиқади. Илгари давлатнинг қудрати ҳудуд, аҳоли, иқтисодий ривожланиш даражаси, илмий-техникавий база, қуролли кучлар сони, армиянинг қай даражада жиҳозланганги ва иттифоқчиларининг қудрати билан ўлчанар эди. Ҳозир булар қаторига ахборот ва коммуникация соҳасидаги салоҳият, жаҳон бозоридаги ўрин, замонавий технологиялларга эгалик, халқаро ташкилотлар орқали таъсир ўтказиш имконияти, ғоявий, сиёсий ва мафкуравий таянч омиллари ҳам қўшилган. Хулоса қилиш мумкинки, глобализация кучлиларни янада кучайтириб, заифларни янада бечораҳол қилади. Жаҳон банки ва Халқаро валюта жамғармасининг йиллик қўшма анжуманлари ҳар сафар катта-катта норозилик намойишлари билан ўтаётгани сир эмас. Бу айнан глобализацияга қаршиликнинг бир кўринишидир.

Давлатлар ўртасидаги тафовут шу даражада кучлики, улар алоҳида-алоҳида замонларда яшаётгандек. Масалан, 2000 йил ёзида дунё бўйича Интернетдан фойдаланувчилар сони 500 миллионни ташкил этди. Лекин бу рақамнинг 88 фоизи ривожланган давлатларга тўғри келди. Масалан, Интернетдан фойдаланувчиларнинг 50 фоизи нуфуси дунё аҳолисининг атиги 5 фоизини ташкил этадиган АҚШ ва Канададандир. Бошқа мисолни олайлик: Ғарб давлатларида дунё аҳолисининг 15 фоизи яшайди, лекин табиий захира, ишлаб чиқариш, савдонинг 70 фоизини ғарбликлар назорат қилади. Истеъмолнинг кўрсаткичи ҳам шунга тенг. Бу рақамлар глобализация Шарқ давлатлари олдига икки йўл қўяётгани, булар ё Ғарбга қарамлик, ё ўз қобиғига ўралиб олишдан иборат эканлигини кўрсатади.

Кўриниб турганидек, глобализация катта муаммолар келтириб чиқаришининг асл сабаби иқтисодий тафовутда. Зотан глобализацияни иқтисодий муносабатлар жонлантириб, юргизиб туради. Лекин навбатда ижтимоий соҳа, сиёсат ва маданият кабилар бор. Глобализация уларга ҳам таъсир ўтказяпти. Миллий хусусият ё шаклга эга бўлган тушунча, мулк, турмуш тарзи, мода, қадриятлар аста-секин дунёвийлашиб боряпти. Масалан, «кока-кола» билан «гамбургер» кўп давлатларда анъанавий таом ва ичимликларнинг рақобатчисига айланган.

Яна бир муаммо жиноятчиликдир. Компьютер технологиялари ривожланганидан фойдаланиб, уюшган жиноий гуруҳлар қинғир йўллар билан топган пулларини қонуний лаштирмоқда. Бундай гуруҳлар қурол-яроғ ва наркотик контрабандаси каби ўз жиноий фаолияти билан чекланиб қолмай, даромадини давлатдан яширадиган, қонунга хилоф равишда бизнес қиладиган одамлардан «солиқ» ҳам ундиради. Ўтган йили дунё бўйича йиғилган бундай солиқлар жами 1.5 триллион АҚШ долларини ташкил этди. Шунингдек, Интернетда бузғунчилик, айғоқчилик ва ўғрилик билан шуғулланиш ҳоллари ҳам тобора кўпаяяпти.

Ҳозирги глобализация радиацияга ўхшатилади. Унга моддий чегаралар тўсқинлик қилолмайди. Сўнгги вақтларда, «кока-кола» ва «гамбургер» мисолида кўрсатилганидек, маънавий чегаралар ҳам бузилмоқда. Мухтасар айтганда, «глобализация» терминининг асосчиси ва бош тарғиботчиси бўлмиш АҚШда ўйлаб топилган «янги дунёвий тартиб» «янги дунёвий тартибсизлик»ка айланиб кетиш хавфи остида турибди.

Глобализациянинг салбий жиҳатлари бу билан тугамайди. Онг ўзгариши онглар ўртасида, кейинроқ цивилизациялар ўртасида зиддиятлар туғдириши мумкин. Зеро, глобализация алоҳида олинган одам ё одамлар гуруҳи, алоҳида олинган давлат ё давлатлар гуруҳини халқаро майдонда ўзига мақбул ўрин топиш ва шу билан бирга ўзлигини сақлаб қолишга йўналтиради. Ўлчамлари тобора қисқариб бораётган жаҳонда эса бу ишни амалга ошириш ғоят мушкул.

Салбий оқибатларнинг олдини олиш мақсадида олимлар БМТга ўхшаган, лекин фақат глобализация муаммолари билан шуғулланадиган ташкилот тузишни таклиф этмоқда. Эртами-кечми унга эҳтиёж жуда кучайиб кетади. Чунки, қисқариб бораётган дунёдаги воқеалар ривожини олдиндан айтиш қийину, лекин тахмин қилса бўлади. Фаразларга кўра, бориб-бориб дунё ягона жамиятга — илмий қилиб айтганда «мегажамият»га айланади. Бу ўзўзидан ягона давлат — «мегашаҳар» тузилишига олиб келади. У федерация, конфедерация, бирлашган дунё иттифоқи, деб ё исталган бошқа ном билан аталиши мумкин. Таъкидламоқ керакки, булар ҳали барчаси фаразлар.

Тадқиқотчиларнинг фикрича, «мегашаҳар» учун аввал «супер минтақалар» тузилиши керак. Бундай минтақа сифатида ҳозир Европа Иттифоқини мисол қилиб олиш мумкин. «Супер минтақалар» юқори даражада интеграциялашиб, ундан кейин «мегашаҳар» тузиш ҳақида сўз очиш мумкин. Лекин бу йўлда, юқорида таъкидланганидек, муаммолар талайгина. Давлатлар ўртасидаги тафовут ташаббускорлар, илғорлар, устуворлар ва қарамларни юзага келтириши боис, турли зиддиятлар пайдо бўлиши мумкин. Бунинг олдини олиш учун эса давлатлар ўртасидаги ҳар қандай муносабат ўзаро ҳурмат, очиқлик, бегаразлик асосига қурилиши лозим. Бошқача айтганда, глобализация халқаро сиёсий муносабатларга, давлат институтларига, сиёсий тузилмалар ва бошқарув тизимларига ҳам кириб бориши керак. Акс ҳолда, роллар имконияти қудратга қараб тақсимланади ва адолатсизлик устига қурилган «мегашаҳар»да «янги дунёвий тартиб» ўрнига «янги дунёвий тартибсизлик» ҳукм суради. Чунки, фақат бир табақа, ҳозирги ҳолатда, «киборлар» раъйига қараб бошқариладиган глобализация охир-оқибат яхшиликка олиб келмайди.

А. БОБОЕВ,
ЎзА шарҳловчиси.

● 29 АПРЕЛЬ — ЖАҲОН РАҚС КУНИ

Рақс санъатимиз довруғи

ЮНЕСКО қарори билан йигирма беш йилдан бери 29 апрель жаҳон рақс куни сифатида нишонлаб келинади. Мукаррама Турғунбоева номидаги «Ўзбекрақс» миллий рақс бирлашмаси ЮНЕСКОнинг байналмилал рақс қўмитасига қабул қилингач, ўзбекистонлик санъаткорлар ҳам бутун дунёда кўзга кўринган жамоалар, таниқли балетмейстерлар аъзо бўлган ушбу нуфузли ташкилот сафида ўзбек миллий рақс санъатини, унинг тарихини дунёга янада кенгроқ танитиш имконига эга бўлди, Ўзбек рақс усталари ва балетмейстерларидан бир гуруҳи ана шу қўмитанинг навбатдаги симпозиумига таклиф этилиши ҳам миллий санъатимиз эътирофидир.

Бугунги кунда жамоа Франция, Япония, Германия, Бельгия, Голландия, Туркия каби кўплаб мамлакатларда ўтказилган халқаро фестивалларда, юртимизда ўтаётган тадбирларда фаол иштирок этмоқда. Бундай анжуманларда санъаткорларимиз ўзбек миллий рақси шуҳратини оламга таратишга катта ҳисса қўшмоқда. Жумладан, Голландияда ўтган фестивалда «Тановар» рақс театри «Темурий маликалар» спектаклидан лавҳалар намойиш этди. Ўзбекистон Республикасида хизмат кўрсатган артист Дилором Мирзаева яратган Бибихоним сиймоси ҳорижликларни ҳайратга солди.

Кейинги йилларда бирлашманинг республикамиз бўйича ўн тўққизта рақс жамоаси ташкил этилди. Уларнинг ҳар бирида ўша ҳудудга хос рақслар ижро этилади. Яқинда бирлашма ҳузурида «Етти гўзал» ансамбли тузилди. Ўзбекистонда хизмат кўрсатган артист Дилбар Юнусова ва Ўзбекистон халқ артисти Рушана Султонова ёш раққосалар билан иш бошлади. Янги жамоанинг ташкил этилиши устоз санъаткорлар яратган ва қадимдан ижро этиб келинган мумтоз рақсларни келажак авлодга етказишда катта аҳамиятга эга бўлади. Зеро, якка рақс ва унинг ижрочилари асрлар оша қадрланиб, эъзозлаб келинган. Май ойида уларнинг тақдимот концерти режалаштирилмоқда.

Б. МАНСУРОВ,
ЎзА мухбири.

Тарбиячи офицер капитан Музроб Маҳмудов посбонларимизни маънавий-ахлоқий жиҳатдан етук, юксак ватанпарварлик руҳида тарбиялаш ишига катта ҳисса қўшиб келмоқда.

Н. ЮСУПОВ олган сурат.

НА СТАЖИРОВКУ— В МОСКВУ И ПИТЕР

На стажировку в Московский научно-исследовательский институт имени Склифосовского и Санкт-Петербургский НИИ неотложной помощи имени Джанилидзе отправилась группа медиков из Наманганской области.

Согласно договору, заключенному с ведущими российскими научными центрами, наманганские медики в течение месяца будут обучаться современным методам оказания экстренной медицинской помощи, новейшим способам диагностики и лечения больных. За три года повысят квалификацию около ста врачей области, в основном, работники областного научного центра экстренной медицинской помощи, а также его районных филиалов.

Инициатива областного управления здравоохранения о прохождении медиками стажировки в Москве и Санкт-Петербурге поддержана хокимиятами области и районов, которые и оказали практическую помощь. Изысканы средства на оплату большой партии новейшей медицинской литературы, поступившей из России.

Н. ХОДЖАЕВА,
корр. УзА.

АЖДОДЛАР ХОТИРАСИ

Фарғона шаҳрида «Хотира ва қадрлаш» хиёбони мажмуаси бунёд этилмоқда. 3,5 гектарлик майдонда барпо қилинаётган мажмуа шаҳарнинг Мустақиллик ва Мўйдин Ҳасанов номидаги энг серқатнов кўчалари кесишган қисмидан жой олди.

Мажмуа бош майдонида ўғлини фронтга кузатиб, соғинч ила тишланган нони бағрига босганича ўтганларни хотирлаб, тирикларни қадрлаб, набирасига келажакнинг нурли йўлини кўрсатиб турган мунис она сиймоси акс эттирилади.

Бош майдоннинг икки ёқаси бўйлаб икки юз метрлик меъморий девор, ҳар бир шаҳар ва туманга хос миллий меъморчилик анъаналарини ўзида мужассам этган пешайвонлар бунёд этилади. Улардаги лавҳаларга зарҳал ҳарфлар билан ана шу ҳудудлардан жангга кетиб қурбон бўлганлар номи битилади.

Фавворалар булоғи, тош ариқ жилғалари, кўзни қамаштирувчи ранго-ранг чироқлар, анвойи гуллар хиёбонга ўзгача тароват бахш этади.

Р. КАМОЛОВ,
ЎзА мухбири.

ТЎМАРИС АВЛОДЛАРИ МАЙДОНДА

Самарқанд вилоятида мамлакатимиз мустақиллигининг ўн йиллиги ҳамда Оналар ва болалар йилига бағишлаб ўтказилган «Тўмарис ўйинлари» миллий спорт мусобақалари ва Халқ ўйинлари фестивали азалий қадриятларимизнинг ёрқин намойиши бўлди.

Нуробод тумани марказий ўйингоҳида бўлиб ўтган мазкур фестиваль чинакам халқ сайлига айланиб кетди. Унда мусобақаларнинг туман босқичида ғолиб чиққан 200 дан зиёд спортчи қизлар иштирок этди. Тадбирда Оқдарё ва Самарқанд туманларидан ташқари вилоятнинг барча туманларидан вакиллар қатнашди. Иштирокчи қизлар ўзбек аёлларининг нафақат уй-рўзғор ишларида, балки спортда ҳам беназир эканлигини намойиш қилди. Югуриш, узунликка сакраш, тортишмачоқ, қирқ тош, отишма каби беллашувларда Пастдарғом, Тайлоқ, Темирйўл, Каттақўрғон туманлари спортчилари айниқса юқори натижаларга эришди.

Тадбир сўнгида ғолибларга вилоят ҳокимлиги ҳамда спорт қўмитасининг совғалари топширилди. Энди ғолиб спортчилар Қарши шаҳрида ўтказиладиган мусобақаларнинг республика босқичида иштирок этишади.

У. РЎЗИЕВ,
ЎзА мухбири.

ПОМОЩЬ ТАМОЖЕННИКОВ

Ферганское областное таможенное управление выступило с инициативой оказания материальной и моральной поддержки школам, расположенным в отдаленных местах области.

Теперь такую помощь таможенников получат 24 школы по ремонту зданий, закупке учебников и учебных принадлежностей. Будет организована материальная поддержка детей из малообеспеченных и многодетных семей, а также выдача стипендий отличникам учебы. Таможенники организуют дополнительные занятия для повышения правовых знаний учащихся.

(ЎзА).

ФАРЗАНДЛАРИ СОҒЛОМ ЮРТ ҚУДРАТЛИ БЎЛУР

Ўзбекистон Республикаси Олий Мажлисининг Ёшлар ишлари қўмитаси ва Халқ таълими вазирлиги ташаббуси билан Ватанимиз мустақиллигининг ўн йиллигига бағишлаб ўтган йил декабрь ойида мамлакатимиздаги ўрта умумтаълим мактаб ўқувчилари орасида ана шундай шиор остида «Олимпиада умидлари-2001» спорт мусобақалари бошланган эди. Мазкур мусобақага Фидокорлар миллий демократик партияси, Ташқи иқтисодий фаолият миллий банки, Давлат жисмоний тарбия ва спорт қўмитаси, «Ўзбектуризм» миллий компанияси, «Тасвирий ойина» уюшмаси, «Соғлом авлод учун», «Наврўз» сингари жамғармалар ва ташкилотлар ҳомийлик қилмоқда.

Олимпиадага ўқувчиларни кўпроқ жалб этиш, улар орасида соғлом турмуш тарзини тарғиб қилиш мақсадида ҳомий ташкилотлар томонидан кўплаб спорт иншоотлари таъмирланди ва турли анжомлар, спорт жиҳозлари билан таъминланди. Мусобақада бешинчи — ўн биринчи синф ўқувчилари спортнинг футбол, волейбол, баскетбол, стол теннриси, енгил атлетика, қўл тўпи, шахмат сингари турлари бўйича ўзаро куч синашмоқда. Айтиш жоизки, турнирнинг илк босқичи — мактабларо беллашувда юртимиздаги 9500 та умумтаълим мактабидан 3 миллион 444 мингдан зиёд ўқувчи, туман босқичида 1 миллиондан ортиқ, вилоят босқичида 30 минг нафарга яқин ўғил-қиз иштирок этди.

Айни вақтда мусобақани ўтказиш бўйича Ташкилий қўмита аъзолари «Олимпиада умидлари-2001»нинг 15—25 май кунлари бўлиб ўтадиган республика босқичини юксак савияда ташкил этиш бўйича қизғин тайёргарлик кўрмоқда. Мусобақа Тошкентдаги «Пахтакор» Марказий ўйингоҳида эстрада юлдузларининг катта концерт дастури билан якунланади.

Н. УСМОНОВА,
ЎзА мухбири.

Экономика. Наука. Техника

ПОЛНЕНЬКИЕ МЛАДЕНЦЫ

У новорожденных, которые весят от 2,5 до 4 кг, лучше развивается интеллект. Дело в том, что женщины, у которых новорожденные слишком мало весят, часто неправильно питались во время беременности, курили, употребляли алкоголь. Как следствие, задерживается не только рост детей, но и их умственное развитие. Таков результат исследования, проведенного в Англии.

БОЛЬНО НЕ ТОЛЬКО ОТ БОЛИ

Врачи всего мира объявили войну анальгетикам. Оказывается, обезболивающие, которые мы пачками заглатываем во время приступов головной боли, способны усиливать ее до невероятных размеров. Средства для анестезии (особенно при неуемном их употреблении) — наркотическая игла, на которой сидят завсегдатаи аптечных киосков.

В нашем организме существуют противоболевые механизмы. Нервная система человека устроена так, что в мозгу в ответ на боль вырабатываются эндорфины и энкефалины — «собственные» болеутоляющие. Лекарства при регулярном приеме подавляют противоболевые структуры, и тогда на первый план выходят болевые.

Получается обратный эффект: чем больше человек пьет обезболивающих, тем сильнее мучается головной болью.

КРЕСТОВЫЙ ПОХОД

В течение прошлого года в мире было продано свыше 5 миллионов нелицензионных копий программного обеспечения, произведенного компанией Майкрософт, а ущерб, нанесенный ей пиратами, составил 12 миллиардов долларов. В этом году активность пиратов продолжает расти и уже достигла катастрофических величин.

В связи с этим компания усилила антипиратские действия в 22 странах мира. В течение полугода Майкрософт удалось выявить около 47000 сайтов и аукционов в Интернете, на которых предлагались нелицензионные программные продукты. Для поиска пиратских сайтов компания применяет специальную программу под названием «Интернет Сканинг Тул». Благодаря ей каждый день определяются адреса тысяч пиратских сайтов.

ШЕВЕЛИТЕ МОЗГАМИ

Не обязательно изнурять себя бегом и получать травмы на занятиях физкультурой. Люди могут укрепить здоровье, не сходя с места. Доктора выяснили, что существует еще один оздоровительный спорт — бридж. Исследования показали, что карточная игра заметно повышает деятельность иммунной системы и омолаживает организм. Эксперимент проводился в Калифорнии среди людей старше 70 лет. До и после полуторачасовой игры у них брали кровь, в которой в результате интенсивной игры возрастало содержание компонентов, отвечающих за борьбу с болезнями и старением. Ученые считают: бридж заставляет людей постоянно шевелить мозгами, что помогает организму сопротивляться даже смертельным недугам.

ЧАСЫ НА ПРАВОЙ РУКЕ

Специальные исследования показали, что браслет на левом запястье негативно влияет на общее состояние здоровья человека, подавляет его психику. Однако объяснения этому феномену тогда не нашли. А недавно тайну все же удалось разгадать. На запястье, как раз там, где располагается часовой браслет, находятся три важнейшие энергетические точки, прямо влияющие на баланс жизненных сил организма. Металлические (золотые, медные, серебряные, платиновые) пластины экранируют эти точки. Смертельной опасности это не представляет, но может спровоцировать возникновение весьма серьезных заболеваний. Часы, на кожаном ремешке не столь опасны, однако их тоже лучше носить на правой руке.

(По материалам печати).

● МАДАНИЙ ҲОРДИҚ ИШЛАРИ АМАЛИЁТИ

ЯНГИЧА МАҚОМ, ЯНГИЧА МИҚЁС

Ешларни, Қуролли Кучлар шахсий таркибини ҳарбий-ватанпарварлик руҳида тарбиялашда, маънавий-ахлоқий, эстетик томондан шакллантиришда қўшиқ санъати, айниқса бадиий ҳаваскорлик ижодиёти кўрик ва фестивалларининг муҳим ўрин тутади. Шундай экан, ушбу йўналишда олиб борилаётган ишларнинг энг салмоқлиси, энг эътиборлиси ҳисобланмиш «Умумармия аскар қўшиқлари» фестивалининг аҳамиятини алоҳида таъкидлаб ўтмоқ жоиз.

Ушбу бир неча босқичдан иборат, қисм, гарнизон, округ, республика миқёсида ўтказилиб келинаётган тадбир йилдан-йилга янги-янги йўналишлар, қирраларга эга бўлаётгани ҳам кўпчиликка маълум. Бугун биз ҳеч иккиланмасдан «Умумармия аскар қўшиқлари» фестивали нафақат ҳарбийларнинг, балки бутун ўзбекистонликларнинг ҳам меҳрини қозонмоқда, унинг иштирокчилари, голиблари халқимизнинг севимли санъаткорларига айланмоқда, дейишимиз мумкин.

Албатта, бундай сифат ўзгаришлари аввалдан белгиланган режаларга, ташкилий ишларга қўшимчалар, янгиликлар киритишни тақозо этмоқда. Худди шунинг учун ҳам, фестивалнинг янада кенг қамровлилигини таъминлаш мақсадида унга қуйидаги ўзгартиришлар киритилди. Яъни, 2001 йилдан эътиборан «Умумармия аскар қўшиқлари» фестивали «Мардлар қўриқлайди Ватанни» умумармия қўшиқлари фестивали айлантирилди. (Фестивалда миллий мумтоз эстрада, саф қўшиқлари ва профессионал ижрочилар йўналишлари бўйича голиблар аниқланади). Бунинг фарқи шундаки, ўтган йиллар давомида ушбу тадбирда фақат ҳарбий қисм ва муассасалар ҳарбий хизматчилари иштирок этган бўлсалар, энди фестивалда вазирликлар, ҳокимликлар, мудофаага кўмаклашувчи «Ватанпарвар» ташкилоти, «Камолот» ижтимоий ҳаракати, «Ўзбекнаво» гастрол-концерт бирлашмаси тасарруфидаги профессионал ижодкорлар, санъаткорлар ҳам қатнашмоқда. Демак, ҳарбий-ватанпарварлик мавзуидаги қўшиқлар ижрочилари, тингловчилари сони, фестивалнинг руҳий, маънавий таъсирчанлиги янада ошмоқда, дейишимиз мумкин.

Буни айни кунларда гарнизон ва округларда бўлиб ўтаётган ушбу кўрик-фестивалнинг иккинчи босқичи ҳам тўла исботламоқда. Масалан, куни кеча Бухоро шаҳрида бўлиб ўтган «Мардлар қўриқлайди Ватанни» умумармия қўшиқлари фестивали бунга яққол далил бўла олади. Подполковник Бердиёр Эргашев раҳбарлигидаги бўлим офицерлари ушбу фестивалнинг юксак савияда ташкил этилишига муносиб ҳисса қўшдилар. Унда ҳарбий санъаткорлар билан бирга вилоятлардан, туманлардан келган ёш профессионал хонандалар ҳам фаол қатнашдилар. Вилоят ҳокими ўринбосари Нуриддин Очилов, «Ўзбекнаво» гастрол-концерт бирлашмаси вилоят бўлими директори Ҳамид Яхшибоев, мудофаага кўмаклашувчи «Ватанпарвар» ташкилоти вилоят бўлими раисининг ўринбосари Геннадий Ҳакимов каби кўплаб масъул ходимлар иштирок этди. Фестиваль вилоят телевидениеси томонидан тасвирга олинди. Энг қувончлиси, ушбу фестиваль кўп сонли қўшиқ, санъат шайдолари учун катта байрамга айланди.

Хулоса қилиб айтганда, янгича мақом, янгича миқёс касб этган умумармия қўшиқлари юртимизда янада баланд пардаларда қўйланмоқда. Ватанни, мустақилликни мадҳ этувчи сатрлар минглар, миллионлар қалбида акс-садо бермоқда.

Майор Мақсуд АБИЛОВ,
Мудофаа вазирлиги маданий-маърифий ишлар хизмати бошлиғининг ўринбосари.

НАСТОЯЩИЕ МУЖЧИНЫ ОХРАНЯЮТ РОДИНУ

ОБ ЭТОМ ПЕЛИ ПЕСНИ УЧАСТНИКИ ОТБОРОЧНОГО ЗОНАЛЬНОГО СМОТРА

Отборочный зональный смотр солистов и ансамблей воинских частей дислоцированных на территории Бухарского, Кашкадарьинского и Навоийского вилоятов состоялся в Бухаре в рамках Всеармейского фестиваля солдатской песни.

Авторитетному жюри, в составе которого были представители Министерства обороны, Центрального ансамбля песни и танца, объединения «Узбекнаво» свое исполнительское мастерство показали 27 коллективов и индивидуальных исполнителей в двух категориях — солдатской строевой и эстрадной песни.

Путевок в финал фестиваля было всего две. Жюри выбрало лучших. В первой категории уверенно первенствовал с солидным запасом прочности хор воинской части, художественным руководителем которого является офицер Юнус Акрамов. Комментируя успех своего коллектива он отметил, что ребята были настроены на победу в зональном конкурсе, так как в прошлом году в финале они заняли третье место среди творческих коллективов. Ну, а большая заслуга в успехе, по словам Ю. Акрамова, принадлежит старшине оркестра Ильхому Атакулову и солисту Толибу Назарову.

Среди солистов уверенно лидировала единственная женщина-конкурсант, служащая одного из подразделений Бухарского гарнизона Дильфуза Рузиева. Ей и доверено выступать на заключительном этапе фестиваля в Ташкенте.

Небольшое лирическое отступление. Пока жюри подводило итоги, участников и гостей конкурса развлекали маленькие артисты, участники вокальной группы «Орзу» («Мечта») городского Дома творчества г. Бухары «БИМ-1», где художественным руководителем является Бахшилло Каримов, а музыкальным — Мавлюда Мухсинова. Дети выступили с зажигательной программой, состоявшей из сольных и хоровых выступлений и танцев. Особенно отличились Навруз Умаров, продемонстрировавший такой трудный песенный жанр, как маком, без музыкального сопровождения; Мухриддин Яхъяев, который сам пишет стихи для своих песен; Фирюза Саидова и многие другие юные таланты.

Мавлюда Мухсинова так оценила выступление участников смотра, соединив воедино мнение своих воспитанников: «Дети были очень довольны выступлениями военнослужащих. И, что поразительно, их оценки полностью совпали с мнением жюри. Они единогласно признали победителями хор и оркестр под руководством Ю. Акрамова и солистку Д. Рузиеву». А девочки еще и сказали, что после школы обязательно постараются стать такими же, как и Дильфуза.

Победителям и призерам прошедшего смотра были вручены ценные призы и памятные подарки от учредителей фестиваля.

Д. ВЛАСОВ,
журналист.
(Специально для «Ватанпарвара»).

● ФУТБОЛ. ЧЕМПИОНАТ МИРА-2002. ОТБОРОЧНЫЙ ТУРНИР

...А все так хорошо начиналось

Победа над сборной Туркменистана с минимальным перевесом дала кое-кому повод засомневаться в истинной силе команды Владимира Салькова и тут же заговорить об ее изъянах.

К великому сожалению, они оказались правы. Низкий коэффициент использования голевых моментов, однотипность действий защитников и игроков средней линии плюс досадный промах «засидевшегося» без работы в предыдущих матчах, Олега Белякова, порядком разочаровали поклонников нашей сборной.

Не хотелось бы употреблять этого выражения, но игру со сборной Иордании футболисты Узбекистана откровенно провалили, чем заметно усложнили себе жизнь перед вторым этапом. Многие уже знают, что по ходу матча мы проигрывали — 0:2, однако во втором тайме сумели отыграться. При других бы обстоятельствах это украсило сборную, но сейчас, увы...

Что же касается главного соперника наших футболистов — сборной Туркменистана, то в предыдущем матче она явно рассчитывала, как минимум, на ничью, поскольку за игру с Китайским Тайпеем она не переживала, а вот уравнять шансы с Узбекистаном перед вторым туром ей очень хотелось. Не получилось. Но ничейный исход матча сборных Узбекистана и Иордании дал им хорошую надежду на выход в следующую стадию отборочного турнира.

Как и предполагалось, для туркменских футболистов игра со сборной Китайского Тайпея выдалась не сложной, и они уверенно переиграли соперника — 5:0.

Наш корр.

● ФУТБОЛ. ЧЕМПИОНАТ УЗБЕКИСТАНА. ВЫСШАЯ ЛИГА. 8-й ТУР

Кто-то теряет, а кто-то находит

«Семург» — «Турон» — 4:0, «Навбахор» — «Зарафшан» — 1:0, «Металлург» — «Дустлик» — 1:1, «Сурхан» — «Академия» — 0:2, «Бухара» — «Согдиана» — 1:1, «Кызылкум» — «Самарканд-Д» — 1:1.

На этой неделе даже самый «ненасытный» футбольный болельщик сполна мог удовлетворить свой аппетит, такой уж насыщенной она выдалась. Едва оторвавшись от голубого экрана (это касается прежде всего тех, кто живет за пределами столицы), он мчался на стадион, чтобы снова насладиться игрой, но только теперь своей любимой клубной команды. Правда, обратно возвращался не всегда в приподнятом настроении. В первую очередь это касается поклонников термезского «Сурхана». После победы над столичным «Трактором» все надеялись, что с менее сильным соперником (в этот раз сурхандарьинцам противостояла «Академия») он-то уж наверняка сможет разобраться, но увы...

То ли слишком много сил было отдано в предыдущей игре, то ли проявилось шапкозакидательское настроение, но «Сурхан» уступил, потеряв, тем самым, хороший шанс улучшить свое турнирное положение. Не хотелось бы выступать в роли злого пророка, но, как знать, может как раз именно этих трех очков, упущенных в домашнем поединке, и будет недоставать термезчанам на финише чемпионата.

А вот представители МВД столицы шаг за шагом пробираются в стан элиты. Всего каких-то два очка разделяют их от команды, занимающей третью позицию, правда, сыграли они на две игры больше.

Отсутствие главного тренера Леонида Остроушко (он входит в состав руководства сборной), а может были и более весомые причины, однако «Дустлик» показал себя в этом туре не с лучшей стороны. Встречаясь с одним из аутсайдеров — бекабадским «Металлургом», он довольствовался невыразительной ничьей. Честно говоря, настораживает такая нестабильность чемпиона.

Едва не разочаровал своих поклонников и наманганский «Навбахор». Гости из Навои грозным хозяевам противопоставили свое упорство и были близки к тому, чтобы увезти домой заветное очко. Но опыт все же взял верх, и пусть был забит в этом матче всего один гол, но его вполне оказалось достаточно, чтобы «Навбахор» по-прежнему значился в числе претендентов на медали.

Бухарцам же в нынешнем туре похвастать откровенно нечем, за что их теперь справедливо упрекают. Неумело распорядились они предоставленной возможностью сделать заметный рывок вперед, о чем, уверен, не раз еще пожалеют. Особенно если учесть то обстоятельство, что уже 2 мая им предстоит скрестить шпаги с нефтяниками, которые на этот раз отдыхали, а значит, основательно поднабрались сил для продолжения беспроигрышной серии.

Явно не блещет пока и «Самарканд-Динамо». Непонятно, что лихорадит команду, но той выразительной игры, которую мы наблюдали в минувшие годы, она не может показать, а потому с трудом удерживается в десятке.

Наконец-то «размочил» графу «выигрыши» ангренский «Семург», разгромивший на своем поле соседа по турнирной таблице — «Турон». Говорить о том, что это достижение станет переломным моментом, очень сложно, но победа есть победа, и она всегда вселяет надежду.

По всем известным причинам матч «Пахтакор» — «Кимегар» перенесен на более поздние сроки, а очередной тур чемпионата страны состоится 2 мая.

С. НИКОЛАЕВ.

ПОЛОЖЕНИЕ КОМАНД ПОСЛЕ 8-го ТУРА:

	И	В	Н	П	М	О
1. «Насаф»	8	7	0	1	17—5	21
2. «Нефтчи»	7	6	1	0	22—6	19
3. «Пахтакор»	6	5	0	1	17—5	15
4. «Навбахор»	7	5	0	2	13—7	15
5. Дустлик»	8	4	1	3	16—12	13
6. «Академия»	8	4	1	3	14—11	13
7. «Бухара»	8	4	1	3	14—11	13
8. «Кызылкум»	8	4	1	3	5—6	13
9. «Трактор»	7	4	0	3	11—18	12
10. «Самарканд-Д»	7	3	1	3	13—15	10
11. «Сурхан»	8	3	0	5	10—18	9
12. «Зарафшан»	8	2	2	4	12—11	8
13. «Кимегар»	7	2	1	4	6—12	7
14. «Металлург»	7	1	3	3	6—12	6
15. «Турон»	8	2	0	6	4—18	6
16. «Семург»	7	1	2	4	6—10	5
17. «Андижан»	7	1	2	4	6—10	5
18. «Согдиана»	7	1	1	5	4—12	4

● ВОДНОЕ ПОЛО. ЧЕМПИОНАТ УЗБЕКИСТАНА

НОВЫЙ СТАТУС — НОВЫЕ ВОЗМОЖНОСТИ

Особенность нынешнего чемпионата, который проходил в Намангане — придание ему статуса открытого, что позволило принять в нем участие и зарубежным командам, в частности, Казахстана и Таиланда. Прежде чем назвать его победителей, несколько слов хотелось бы сказать о том, что даст проведение соревнований подобного типа. В первую очередь усиливается конкуренция. В Узбекистане немало хороших команд, чем могут похвастать Самарканд, Ташкент, Наманган, однако они очень хорошо знают друг друга, а потому заранее в той или иной степени можно предвидеть исход борьбы. Приток новых сил нарушает привычный ритм и заставляет спортсменов, как говорится, работать по максимуму, тем более что гости приехали отнюдь не ради галочки, о чем говорит третье место команды Таиланда. На второй позиции хозяева соревнований — ватерполисты Намангана, а первенствовала в чемпионате сборная команда Ташкента, основу которой составили представители армейского клуба.

Соб. инф.

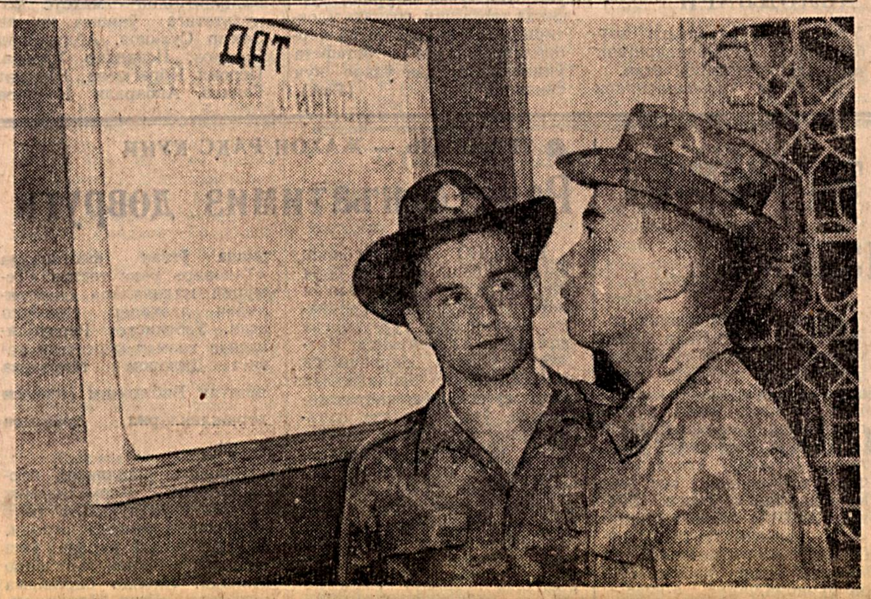

Синов машғулотларида қўлга киритган натижаларидан оддий аскарлар — Роман Атаев ва Мирзоҳид Шеровлар жуда мамнун. Икки мусобақадошнинг баҳолари бир хил: аъло.

Олдинда ёзги ўқув мавсуми турибди. Ана шу мавсумдан кейин йил якунлари маълум бўлади. Шу боис ҳам икки мусобақадош дўст ҳозир эришган ютуқларидан хурсанд бўлсалар-да, янада ғайрат, янада шижоат билан ёзги ўқув мавсумини кутишмоқда.

Н. ЮСУПОВ олган сурат.

ТОПҚИРЛИК МАШҚИ

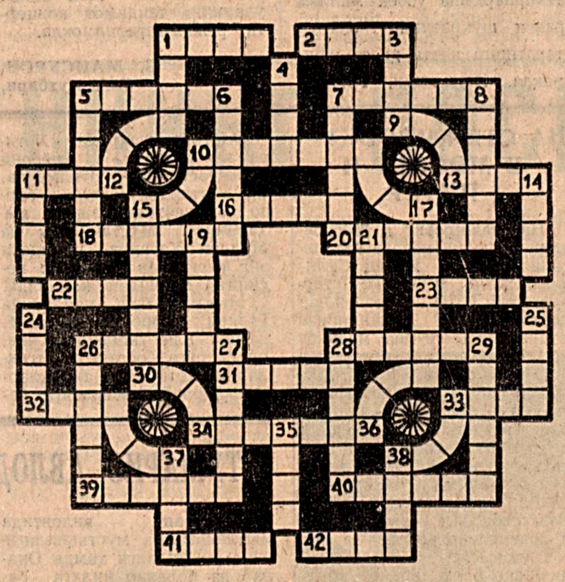

ЭНИГА: 1. Ҳўл мева. 2. Интилганга ёр. 5. Қурилиш ашёси. 7. Ҳар ишнинг бисмиллоси. 10. Қисм, улуш. 11. Россиядаги юк машиналари ишлаб чиқарадиган шаҳар. 13. Сариқ ёки қизғиш рангли минерал бўёқ. 16. Машҳур теннисчи қиз. 18. Ижро, ифода. 20. Отнинг қадимги аждоди. 22. Газмол. 23. Ер ости йўлаги. 26. Геометрик жисм. 28. Эркакнинг қалбига яқинлаштирувчи маскан. 31. ... Думбадзе. 32. Навоий қаҳрамонларидан бири. 33. Зое. 34. «Олтин девор» драмасининг муаллифи. 39. Мумтоз шоира. 40. Суворчилик асбоби. 41. «Қайнона» кинофильмидаги шаддод келин. 42. Буюк унвон.

БУЙИГА: 1. Урф. 3. Саноқ сон. 4. Мультфильм қаҳрамони. 5. Чумолининг қариндоши. 6. Оқсиллар таркибида учрайдиган аминокислота. 7. «Меҳробдан чаён» фильмидаги бош роль ижрочисининг исми. 8. Қария. 11. Фаранг файласуфи. 14. Бошоқли экин. 15. Европадаги мамлакат. 17. Қадимги юнон Олими худоларидан бири. 19. Об-ҳаво шароити. 21. Ичкилик шайдоси. 24. Чаққа. 25. Кажавали мотоцикл русуми. 26. Камон ўқи. 27. Африка жанубидаги мамлакат. 28. Аёллар лугатида учрайдиган қарғиш сўз. 29. «Қиёмат қарз» драмаси персонажи. 35. Ҳайфсан. 37. Иморат. 38. Атомнинг бўлинувчан мағизи.

СОАТ МИЛИ ИЙНАЛИШИДА: 9. Ёзув қоидаси. 10. Роҳиб кийими. 12. Яқин Шарқ мамлакатларининг қадимги номи. 17. Электр токи манбаининг мусбат қутби. 30. Байроқ. 33. Мавритания пул бирлиги. 36. Оғирлик. 37. Спорт тури.

Рустам ШАРИПОВ.

ГАЗЕТАНИНГ 45-СОНИДА ЭЪЛОН ҚИЛИНГАН ТОПҚИРЛИК МАШҚИНИНГ ЖАВОБЛАРИ:

ЭНИГА: 1. Байт. 2. Теша. 3. Ария. 4. Яман. 6. Турк. 7. Кокс. 8. Сура. 9. Асад. 11. Атир. 12. «Рено». 13. Овул. 14. Люкс. 16. Рага. 17. Араб. 18. Балл. 19. Лешч. 21. Бюст. 22. Тўра. 23. Арпа. 24. Азон.

БУЙИГА: 1. «Баёт». 2. Танк. 3. Атос. 4. Ялта. 5. Накд. 6. Тола. 7. Кедр. 8. Сано. 9. Асал. 10. Дарс. 11. Амур. 12. Рига. 13. Одоб. 14. Лаъл. 15. Синч. 16. Румб. 17. Азот. 18. Бета. 19. Лава. 20. Чўян.

ГАЗЕТАНИНГ 46-СОНИДА ЭЪЛОН ҚИЛИНГАН ТОПҚИРЛИК МАШҚИНИНГ ЖАВОБЛАРИ:

ЭНИГА: 1. Кашта. 3. Эга. 5. Арк. 7. Миср. 8. Акробат. 11. Ўлка. 13. Тол. 14. Дўл. 15. Атала. 16. Авлоний. 17. Орган. 18. Катак. 19. Гулоб. 20. Рад. 22. Ота. 25. Дока. 28. Ирода. 30. Обод. 33. Алла. 34. Шпал. 35. Манзума. 36. Арктика. 37. Рота. 39. Ялта. 40. Ғарб. 42. Қудуқ. 43. Нашр. 45. Анд. 48. Авж. 50. Метро. 51. Регби. 53. «Челси». 54. Газанда. 55. Лемма. 56. Лит. 57. Буғ. 58. Аъзо. 59. Нишолда. 62. Олой. 63. Дор. 64. Аср. 65. Седан.

БУЙИГА: 1. Кўк. 2. «Ара». 3. Эртак. 4. «Атлетик». 5. Андалиб. 6. Кўлоб. 7. Мотор. 8. Асака. 9. Оромгоҳ. 10. Тайга. 12. «Атлетик». 5. Андалиб. 6. Кўлоб. 7. Мозарра. 26. Осака. 27. Анзоб. 28. Ирмоқ. 29. Ажриқ. 30. Олтин. 31. Обкаш. 32. Улфат. 38. Одамато. 41. Ротатор. 44. Алгебра. 45. Арена. 46. Погон. 47. Ўрама. 49. Жомий. 50. Милод. 52. Илғор. 60. Икс. 61. Дон.

ТАҚДИР ТАЪБИРИ

СИГИР

(21 АПРЕЛДАН 21 МАЙГАЧА)

УМУМИЙ ТАЪРИФ. «Сигир» мучалида туғилганлар бақувватлиги, ҳулқи ҳамда камгаплиги билан бошқа мучалдагилардан фарқ қилади. Унинг тинчини бузиш, жаҳлини чиқариш қийин. Аммо, Худо ҳақи, асабийлашгудек бўлса, уни ёлғиз қолдиринг. Фақат ёлғизликкина уни бундай таранг ҳолдан халос этади.

«Сигир» атрофидагиларни ўзига жалб этишни ёқтиради. Бу мучал соҳиблари меҳмонга боришни эмас, меҳмон кутишни ҳуш кўришади. Чунки улар ўз уйи, ўз ҳонаси, севимли машғулотини тарк этишни сира иташмайди.

«Сигир» ерга яқин бўлгани учун табиатни, гулларни жуда севади. Шунинг учун у тез-тез тоза ҳавода, табиат қучоғида бўлиб туриши керак. «Сигир» касал бўлса, тузалиши қийин кечади. Чунки у дўхтирларнинг айтганини бажармайди, бу эса унинг қайсарлигидан далолат. Лекин «Сигир»нинг чидамлилигига таҳсинлар айтсангиз арзийди. Унинг ойлаб, йиллаб руҳан ва жисмонан оғир ишни бажариши ва бу ҳақда ҳеч кимга нолимаслиги ҳайратга солади.

ЭРКАКЛАР. Бу мучал соҳиби жуда нозиктаъб одам. У ишини секин, эҳтиёткорлик, аммо пухталик билан бажаради. Агар сиз унга ёқиб қолгудек бўлсангиз, у сизга эришиш учун ҳар қандай қийинчиликларни енгишга қодир. Сизни ораста ва чиройли кийинтиришга ҳаракат қилади. Байрам ва тантанали кунларни доим эслаб, совғалар ҳадя қилишни унутмайди.

Бу мучал соҳиби баланд овозли ва қўпол аёлларни сира ёқтирмайди. У ҳеч қачон аёлни камситмайди, аммо аёл эркакдан бир поғона паст туриши керак, деган фалсафани илгари суради. Шунинг учун сиз унга ўз фикрингизни сингдиришга урининг. Бу ҳаракатингиз унинг ғурурига тегади.

Агар сиз юқорида айтиб ўтилган камчиликлардан истисно бўлсангиз, у сизни бир умр севиб яшайди. Унинг муҳаббати, меҳри ва сабр-тоқатига ҳеч ким тенглаша олмайди.

АЁЛЛАР. Бу мучал соҳибаси латофати ва хушхулқлиги билан ажралиб туради. Бу аёлга чиройли буюмлар, гуллар, кўйлаклар, ширин ва тетик таомлар ёқади.

Бу мучал соҳибаси эркаклар орзу қилган ҳар томонлама гўзал аёлдир. У жуда туйғуларга бой. Деярли ҳамма билан бир хил муносабатда бўлади. Ўзига ёқмаган одамни сира хафа қилмайди, бироқ унга учрамасликка ҳаракат қилади.

Унда ҳам рашк бор. Аммо сиз буни сезмайсиз. Чунки у қалбидаги исённи атрофдагиларга намоён этишни ёмон кўради. У тўғрисўз аёл. Шунинг учун у суҳбат чоғида сизга танқидий сўзлар билан мурожаат этса, тўғри тушунинг.

Шарқ мунажжимлари башорати

ТОҒ ЭЧКИСИ тижоратнинг янги турига кириша бошлайди. Хафта мобайнида билдириладиган таклифларни рўёбга чиқариш учун янада фаол ва самарали меҳнат қилиш лозим бўлади. Севги бобида мутлақо қутилмаган бурилиш бўлиши ва натижада шахсий режалар жиддий ўзгариши мумкин.

ҚОВҒА раҳбариятга ёки ҳукумат ташкилотларига мурожаат қилса, иши ўнгидан келади. Башоратчи ҳафтанинг ҳар бир кунидан унумли фойдаланишни маслаҳат беради. Тижорат ва ишбилармонлик билан шуғулланувчиларнинг барча битим ҳамда шартномалари қутилган натижа бермаслиги мумкин. Аммо бундан тушкунликка тушишга ҳожат йўқ: тижоратдаги омадсизлик ўрнини романтик учрашувлар қоплайди.

БАЛИҚ тақдирида қутилмаган бурилиш бўлиши мумкин. Шу боис ҳам ўта фаол ва зийрак бўлиш керак. Қатъиятли ҳаракат ва сергаклик атрофда бўлаётган воқеаларни холис баҳолаш имконини беради. Бироқ мунажжим бошқа бировнинг тузоғига илинмаслик учун эҳтиёт бўлиш лозимлигини уқтиради.

ҚУЙ ҳафта мобайнида молиявий шароитини тиклашни ўйлаши лозим. Мунажжимларнинг таъкидлашича, нохуш вазиятдан бемалол чиқиш, ҳатто мавқеини анча кўтариш мумкин. Бироқ, қимматли қоғозларга маблағ ажратишдан сақланган маъқул. Акс ҳолда жараён янада мураккаблашиши эҳтимолдан ҳоли эмас. Давлат муассасаларида ишловчилар лавозимини ўзгартиришса фойдали бўлади.

БУЗОҚ учун ҳафта мобайнидаги фаоллик шахсий ва касбий юксалишида омил бўлади. Ташкилотчилик ва режалаштириш билан боғлиқ давомли ҳамда қатъиятли меҳнат омад келтиради. Тижоратчилар учун келгуси ҳафта расмий ишлар, янги лойиҳани тасдиқлаш учун яхши давр ҳисобланади.

ЭГИЗАКЛАР учун хизмат лавозими жиҳатидан юклатилган вазифалар юзасидан бир оз чигалликлар бўлиши мумкин. Мунажжим тижоратчиларга режаларни пинҳона сақлаб туришларини маслаҳат беради. Акс ҳолда уларнинг саробга айланиши эҳтимоли бор. Мақтанчоқлик юқорига кўтарилишда панд беради. Бундай аҳволга тушмаслик эса ҳар кимнинг ўз қўлида.

ҚИСҚИЧБАҚА бирмунча фалсафа билан шуғулланиши ва олдига қўйган мақсадлари хусусида ўйлаб кўриши керак. Ишда бошлиқлар билан тортишмаган маъқул. Акс ҳолда нохуш оқибатлар бўлиши мумкин. Тижорат билан шуғулланувчилар режаларини бир оз орқага суришса яхши бўлади. Шахсий ҳаётда охири ажойиб бўладиган учрашувлар кутмоқда.

АРСЛОН иш фаолиятида муҳим натижаларга эришади. Жиддий таклифлар ва чиқишлар қилишга, мақолалар ёзишга эътибор қаратиш лозим. Янги танишлар орттириш ва мулоқот бобида ҳам ҳафта омадли бўлади. Жиддий кишилар — директорлар, стратеглар, йирик тижоратчиларга яқинлик, улар билан ҳамкорлик қилиш узоқ кутган мақсадимиз рўёбга чиқишида омил бўлади.

ПАРИЗОД мансабдор ва мартабали кишилар билан танишади ҳамда алоқа ўрнатади. Вазминлик зарур, енгил-елпи таклифларга учмаслик, тасодифий танишувдан эҳтиёт бўлиш лозим. Давлат хизматчиларининг моддий аҳволи қўшимча ҳақ ҳисобига яхшиланиши кутилади.

ТАРОЗУ журнал, газета ва бошқа матбуот нашрлари билан алоқа боғласа, жуда омадли бўлади. Тижоратчилар ҳеч қандай маблағ қўйиш билан шуғулланишмагани маъқул. Акс ҳолда нохушликлар, ҳатто катта йўқотишлар бўлиши мумкин. Умуман фаол фаолиятдан сақланиб турган маъқул.

ЧАЁН хизмат қоғозлари, ҳужжатлар ва моддий бойликлар билан ишлаганда эътиборли бўлиши керак. Озгина беэътиборлик ҳам жиддий қийинчилик тугдириши мумкин. Давлат хизматчилари тиришқоқлик, меҳнатсеварлик, камтарлик хислатларини намоён этсалар, ишлари янада бароридан келади.

ЎҚОТАР вазмин бўлиши, енгил-елпи таклифларга аралашмаслиги, тасодифий танишувлардан сақланишлари даркор. Акс ҳолда хизматда мураккабликлар учраши мумкин. Давлат муассасаларида ишлаётганлар олдинги мажбуриятлари уддасидан чиқишади.

Бош муҳаррир
полковник
И. Қ. АБДУКАРИМОВ.

АДРЕС РЕДАКЦИИ:
г. Ташкент, 700031,
ул. Д.Кунаева, 21

Заместитель главного редактора — 56-17-98; ответственный секретарь — 56-04-60. Отделы воинской службы и воспитательной работы — 56-02-51; по связям с государственными и общественными организациями — 56-02-49; массовой работы и спорта — 56-08-72; культуры и организации досуга — 56-03-48, социологии и рекламы — 56-54-76.

Начальник издательства и типографии — 56-04-90; бухгалтерия — 56-03-82; отделы подписки — 56-03-46; заказов — 56-18-44; дежурный — 56-09-81.

Позиция редакции может не совпадать с точкой зрения авторов публикуемых материалов.

Письма, рукописи, фотографии и рисунки не рецензируются и не возвращаются.

Газета зарегистрирована в Государственном комитете Республики Узбекистан по печати. Рег. № 00050.

Этот номер отпечатан в типографии газеты «Ватанпарвар».

Заказ № 0196.