O'ZBEKISTON RESPUBLIKASI MILLIY KITOB PALATASI
INV. № [illegible]

ВАТАНПАРВАР

ЎЗБЕКИСТОН РЕСПУБЛИКАСИ МУДОФАА ВАЗИРЛИГИНИНГ МАРКАЗИЙ МАТБУОТ ОРГАНИ

● 2001 йил, 5 июнь, сешанба № 67 (1487). ● Сотувда эркин нархда.
Газета 1992 йилнинг 24 июнидан чиқа бошлаган.

ЦЕНТРАЛЬНЫЙ ПЕЧАТНЫЙ ОРГАН МИНИСТЕРСТВА ОБОРОНЫ РЕСПУБЛИКИ УЗБЕКИСТАН

● Вторник, 5 июня 2001 г. № 67 (1487). ● В розницу — цена свободная.
Газета издается с 24 июня 1992 г.

ОҚСАРОЙДА ҚАБУЛ

Ўзбекистон Президенти Ислом Каримов 4 июнь куни Оқсарой қароргоҳида Россиянинг «ЛУКОЙЛ» нефть компанияси раҳбари Вагит Алекперовни қабул қилди.

— Нефть ва газ ишлаб чиқариш ва қайта ишлаш борасида ўзаро ҳамкорликни ривожлантириш мамлакатларимиз учун бирдек фойдалидир, — деди Ислом Каримов. — Мамлакатимизда нефть-газ саноатини янада ривожлантириш учун кейинги йилларда амалга оширган чора-тадбирларимиз хорижий компаниялар учун талай қулайликлар яратди.

Хусусан, ўтган йили нефть ва газ конларини қидириш, ўзлаштириш ва қайта ишлаш билан шуғулланувчи хорижий компанияларга имтиёзлар бериш тўғрисида ҳужжат қабул қилинган эди.

«ЛУКОЙЛ» президенти учрашув олдидан журналистларга берган интервьюсида ҳам Ўзбекистонда нефть ва газ ишлаб чиқариш борасида хорижий компанияларга катта имтиёзлар берилаётганини юқори баҳолади.

Учрашувда Ўзбекистондаги нефть ва газ конларини тадқиқ этиш ва ўзлаштириш борасида «ЛУКОЙЛ» билан ҳамкорлик истиқболлари, ўзаро алоқаларнинг асосий тамойиллари ва шакллари хусусида фикр алмашилди. Шунингдек, Ўзбекистон нефть-газ саноатини зарур асбоб-ускуналар билан таъминлаш борасида ҳамкорлик имкониятлари ҳам муҳокама қилинди.

Катта конларда нефть қазиб олиш, янги нефть ва газ конларини топиш бўйича геологик қидирув, «Ўзбекнефтгаз» миллий акционерлик компаниясини хусусийлаштириш бўйича лойиҳаларда ўзаро ҳамкорлик билан боғлиқ масалалар ҳам учрашув иштирокчиларининг диққат марказида бўлди.

Бугун Ўзбекистон нефть-газ саноатида АҚШ ва Голландия нефть компаниялари фаол иштирок этаяпти. «ЛУКОЙЛ»нинг улар сафига қўшилиши Ўзбекистонда мазкур соҳа ривожида яна бир муҳим омил бўлиши табиий.

1991 йил Ғарбий Сибирдаги «Лангенаснефтгаз», «Уралнефтгаз» ва «Когалимнефтгаз» корхоналари бирлашуви натижасида ташкил этилган «ЛУКОЙЛ» бугун дунёдаги обрўли нефть компанияларидан бири саналади. Компания Россиянинг 40 минтақаси ва дунёнинг 25 мамлакатида фаолият кўрсатади. Россияда қазиб олинаётган нефтнинг 24 фоизи, ишлаб чиқарилаётган умумий нефть маҳсулотларининг 12 фоизи «ЛУКОЙЛ» ҳиссасига тўғри келади.

(ЎзА).

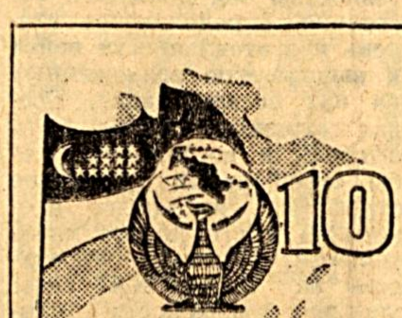

Ёзги ўқув мавсуми машғулотларига киришган посбонларнинг шижоати ҳушёрлик, сергаклик ва жанговар шайликка асосланган. Ватанни, Мустақилликни кўз қорачиғидек асрашга онт ичишган мардлар ана шу мезонларга қатъий амал қилишмоқда. Истиқлолнинг залворли одимларида улуғвор ҳиссанг борлигини унутма, она юрт посбони!

● ИНФОРМАЦИЯ В НОМЕР

СОВМЕСТНЫЕ УЧЕНИЯ

На минувшей неделе на территории Сурхандарьинского вилоята начались совместные оперативно-тактические учения с привлечением подразделений Министерства обороны, Комитета по охране Государственной границы и МВД республики. В течение определенного периода они будут совершенствовать навыки поисково-разведывательных действий в труднодоступных районах горной местности с целью недопущения проникновения на территорию страны различного рода бандформирований и террористических групп.

Как показывает опыт прошлогодней антитеррористической операции в Сариасийском тумане, только взаимодействие всех силовых структур позволяет в случае необходимости успешно блокировать и уничтожать просочившегося противника. Отработке этого вопроса и будет уделять внимание руководство учений. Тщательно готовились к этим нелегким испытаниям воины-узбекистанцы. На полигонах, войсковых стрельбищах они отрабатывали задачи по огневой, тактической подготовке, обучались работе на средствах связи, демонстрируя при этом возросшее мастерство и выучку. Именно это обстоятельство и является основанием полагать, что учения пройдут на высоком организационном и профессиональном уровне.

Наш корр.

● СЕНИНГ ЎҒЛОНЛАРИНГ, ЎЗБЕКИСТОН!

Шартнома бўйича хизмат сержанти Соҳибжон Ибрагимов Ватан ҳимояси йўлида фидойи ҳарбийлардан. Қўл остидаги посбонлар ёзги ўқув мавсумини кўтаринки бир кайфиятда кутиб олишгани ҳам кўп жиҳатдан унга боғлиқ.

Н. ЮСУПОВ суратга олган.

Ҳамкорликни мустаҳкамлаш йўлида

1 июнь куни Беларус пойтахти Минскда МДҲ Давлатлар раҳбарлари кенгашининг мажлиси бўлиб ўтди. Унда Ўзбекистон Республикаси Президенти Ислом Каримов ҳам иштирок этди.

Ҳамдўстликнинг сўнгги йиғилишлари аъзо мамлакатларнинг ўзаро ҳамкорликни амалда ривожлантиришга интилиши кучайиб бораётганини намоён этмоқда. Зеро, бугунги шароитда дўстлик фақат изҳори дил билан чекланиб қолмай, уни том маънодаги шериклик билан тасдиқлаш ва мустаҳкамлаш лозимлиги кўриниб турибди. МДҲнинг бу галги саммитида ҳам долзарб масалалар кўрилди.

Аввало, бу йил Ҳамдўстлик тузилганига ўн йил тўлишига тўхталсак. Яхши маълум: 1991 йил декабрда МДҲ тузилиши билан СССР деб аталмиш улкан империя расман йўқлик сари юз тутди. Ўтган ўн йил давомида мустақил давлатлар ўзининг сиёсий, иқтисодий манфаатларини кўзлаб, турлича тараққиёт йўлларини танлади. Йўналишлар, қарашларнинг турфа хиллиги МДҲ саммитларида, умуман, Ҳамдўстлик доирасидаги икки ва кўп томонлама муносабатларда сезилиб турди. Баъзида сиёсий шарҳловчилар, халқаро кузатувчилар бу тузилманинг тақдири ғоят мавҳумлиги, аъзо давлатларнинг бир-бирига ишончи мустаҳкам эмаслигини ҳам гапириб келди. Бунинг сабаби МДҲга сиёсий тус беришга, ундан иқтисодий интеграция эмас, сиёсий манфаатлар йўлида фойдаланишга интилишлар мавжудлиги эди. Бу амалга ошмагач, иқтисодий муносабат ҳақида бош қотириш ўрнига, «иккилик», «тўртлик», «бешликлар» тузилди. Бундай ўзига хос тузилмалардаги ишлар донгдор баёнотлардангина иборат бўлиб қолаётганини яхши биламиз. Ҳар ҳолда, ривожланиш даражаси, иқтисодий ва сиёсий салоҳияти кескин фарқланган давлатларнинг бундай иттифоқларидан фойда чиқиши ўта мушкул эди. Масалан, хориждаги айрим оммавий ахборот воситаларида Тожикистон билан Беларус мисол келтирилади. Улар орасидаги масофа минглаб километрни ташкил қилади, ўзаро савдо-сотиқ деярли йўқ. Ваҳоланки, бу икки мамлакат «Евроосиё иқтисодий ҳамжамияти»га аъзо давлатлардир.

Минск учрашувида Ҳамдўстлик ривожланиб бораётгани таъкидланар экан, бунга тасдиқ тариқасида оммавий ахборот воситалари ва кузатувчиларда МДҲ ҳақида илиқ фикрлар кўпайгани келтирилди. Таъкидландики, барча аъзо давлатларда бугун МДҲ керак, деган якдил фикр бор. Бинобарин, муносабатлар шу нуқтаи назар асосида ривожлантирилмоқда. Дейлик, Эркин савдо зонаси яратиш бўйича икки томонлама мулоқотлар кучайди, Ҳамдўстлик мамлакатлари ҳозирги шароит тақозо этадиган ишларни бажаришга киришди. Мисол сифатида Минскда компьютер ахборотлари соҳасидаги жиноятчиликка қарши ҳамкорликда курашиш ҳақида ҳужжат қабул қилинганини айтиш мумкин. Бунинг нечоғли долзарблиги ва аҳамиятини изоҳлашга ҳожат бўлмаса керак.

Минскда давлатлар раҳбарлари мулоқот жуда очиқ, самимий ва самарали кечганини эътироф этди. Албатта, ҳар қандай давлат бирор тузилмага қўшилса, биринчи навбатда, ўз миллий манфаатларини кўзлаб бу ишга қўл урган бўлади. МДҲдан ҳам ҳар бир аъзо мамлакат ўзига имкон қадар кўп фойда олишга интилади. Бу — табиий. Ҳозир юзага келган вазият илгаригисидан шуниси билан фарқланадики, миллий манфаат йўлидаги интилишлар негизида ўзаро фойда кўриш тамойили ётибди.

Шу ўринда Ўзбекистон Президенти аввалари кўп айтган бир ибратли гап ёдга тушади. Ислом Каримов иқтисодий интеграцияни, икки томонлама алоқаларни ривожлантирмай туриб, МДҲ доирасида кўп томонлама муносабатларни қарор топтириб бўлмаслигини неча бор таъкидлаган. Ҳозир МДҲда айни шундай жараён бошланганига гувоҳ бўлиб турибмиз. Айни шундай кайфият ташқи сиёсатда ҳам ўзаро мувофиқлик юзага келишига сабаб бўляпти.

МДҲ доирасида жиноятчиликка қарши кураш масаласига эътибор кучаймоқда. Минскда қурол-яроғ ва наркотик моддалар контрабандасидан ташқари, маданий ёдгорликлар, осори атиқа, рангли металлар, акциз солиғи солинадиган маҳсулотларнинг ғайриқонуний ташилиши, шунингдек, қонунга хилоф миграция, давлатларни боғлайдиган катта йўллардаги жиноятчилик, автомобиллар билан боғлиқ жиноий бизнесга қарши қўшма операциялар ўтказиш борасида келишиб олинди.

Иқтисодий соҳада, Эркин савдо зонаси барпо этиш ҳақидаги ҳужжат 1994 йилда имзоланган бўлса-да, ҳали ҳам кучга кирмаганини таъкидламоқ жоиз. МДҲнинг ҳар саммитидан кейин ана шу камчилик танқид қилинарди. Ҳозир бу борада баъзи силжишлар бўлиши мумкин, лекин шундай фойдали ҳужжат, етти йилдирки, ҳамон ишламаётгани ғоят ачинарли.

Яна бир масала хавфсизлик мавзуига оиддир. Ислом Каримов ЕХҲТнинг 1999 йил ноябрда Истанбулда бўлган саммитида БМТ раҳнамолигидаги Аксилтеррор маркази тузиш ташаббусини илгари сурган эди. Орадан кўп ўтмай, МДҲ саммити бўлди ва унда Ҳамдўстлик доирасида шундай муассаса тузиш ҳақида гапирилиб қолди. Кейин уни таъсис этиш ҳақидаги келишув тўғрисида протокол имзоланиб, жараён фаоллаша бошлади. Бироқ ҳозир айрим давлатлар ўзини Аксилтеррор маркази билан МДҲ Коллектив хавфсизлик кенгаши ўртасидаги фарқни англамагандек тутмоқда. Очиқ айтганда, Коллектив хавфсизлик шартномаси билан Аксилтеррор марказига соя солиш ёки бу марказни эътиборсиз қолдиришга, уни қоғозда бору амалда ишламайдиган муассасага айлантиришга уриниш бордек.

Албатта, тўғри ва самарали фойдаланиш йўлга қўйилса, Коллектив хавфсизлик шартномасининг ҳам аҳамиятини рад этиб бўлмайди. Лекин, долзарблик нуқтаи назаридан қараганда, Аксилтеррор марказининг мақсад ва вазифалари янада муҳимдир. Коллектив хавфсизлик кенгашининг шу йил май ойида Ереванда бўлган йиғилишида (Шарқий Европа, Кавказ ва Марказий Осиё) тезкор йиғилувчи кучлар ташкил этишга келишилди. Лекин МДҲнинг Минск саммитида Аксилтеррор маркази ишини фаоллаштириш борасидаги масала муҳокама қилинмагани ачинарли ҳолдир.

Хавфсизлик масаласи — ҳар саммитда диққат марказида турадиган асосий мавзу. Давлатлар раҳбарлари Минскда буни тасдиқлади. Лекин ҳозир асосий хавф-хатар террор, диний экстремизм ва миллий айирмачиликдан келар экан, биринчи галда, бор имкониятни ана шу таҳдиднинг олдини олишга қаратиш тўғри бўларди. Президент Ислом Каримов Минскка кетаётиб берган интервьюсида, биз учун саммитда кўрилиши керак бўлган асосий масала хавфсизлик билан боғлиқ эканини бежиз таъкидламади. МДҲга ҳам, Европа ва дунёнинг бошқа минтақаларига ҳам хавф солаётган терроринг йўлига Марказий Осиёда туриб тўсиқ қўйиш энг маъқул йўлдир.

Шундай қилиб, Ҳамдўстликнинг яна бир саммити ортда қолди. У тузилманинг, аъзо давлатлар ўртасида баъзи масалаларда фикрлар ва қарашлар ҳар хиллигига қарамай, ривожланиш йўлидан бораётганлигини яна бир бор намоён этди.

Анвар БОБОЕВ,
ЎзА махсус мухбири.
Тошкент — Минск —
— Тошкент.

СООБЩЕНИЕ ЦЕНТРАЛЬНОГО БАНКА РЕСПУБЛИКИ УЗБЕКИСТАН

Центральный банк Республики Узбекистан установил с 5 июня 2001 года следующие курсы иностранных валют к суму для ведения бухгалтерского учета, статистической и иной отчетности по валютным операциям, а также исчисления таможенных платежей /*

1 австралийский доллар	182,27
1 английский фунт стерлингов	509,19
1 голландский гульден	138,48
1 дирхам ОАЭ	97,62
1 доллар США	358,51
1 египетский фунт	92,88
1 немецкая марка	156,03
1 польский злотый	89,96
1 СДР	449,70
1000 турецких лир	0,31
1 французский франк	46,52
1 евро	305,16
10 южнокорейских вон	2,79
10 японских иен	30,07
1 российский рубль	12,30
1 украинская гривна	66,21

***/ Курсы установлены без обязательств Центрального банка Республики Узбекистан покупать или продавать валюты по данным курсам.**

Бўстонлиқнинг мард ўғлони

Оддий аскар Жўрабек Сотиболдиев муддатли ҳарбий хизматни яқинда бошлаган. Аммо у ўзи билан бир вақтда сафларни тўлдирган йигитларга нисбатан ғайратли, шижоатли. Шу боис унда ҳарбий соҳага оид дастлабки кўникмалар тез шаклланди. Айниқса, саф машғулотларида у доимо фаол.

Мана энди йигит ҳарбий Қасамёд қабул қилиб, янги ўқув мавсумига ҳам киришди. Унинг ёзги ўқув машғулотларидан умиди катта. Келинг, яхшиси Жўрабекнинг мавсумнинг илк кунидаги таассуротлари борасида сўз юритайлик. Хусусан, бу посбонда ижтимоий-сиёсий машғулотлар катта таассурот қолдирди. Аввало, машғулотнинг кириш қисмида Мустақилликнинг ўнинчи залворли одими хусусида тўхталди, командир. Ўзбекистонда ислоҳотларнинг қай тарзда давом этаётгани маълумот ва рақамлар билан таҳлил этиб берилди.

Йигит яна бир бор амин бўлдики, истиқлол Ўзбекистоннинг гуллаб-яшнаши, халқнинг фаровонлашуви йўлида бебаҳо неъмат экан. Маълумки, ҳар бир бебаҳо, муқаддас саналадиган нарсаларга кўз олайтирувчилар, ҳасад қилувчилар бўлади. Машғулот мавзуининг давоми эса шундай таҳдидларга қаратилди. «Демак, истиқлолга, тинч-фаровон ҳаётимизга бўлиши мумкин хавфни бартараф этиш учун доимо жанговар шай, ҳушёр, сергак бўлмоғимиз лозим. Бурчимизга виждонан ёндашиб, мавсум давомида жанговар техника ва қурол-аслаҳани пухта ўрганиш, топшириқларни бекаму кўст уддалаш лозим». Машғулот ниҳоясида оддий аскар Ж. Сотиболдиев ана шундай хулосага келди. Унинг айни кунлардаги қатъияти, шижоати ҳам шунга қаратилган.

Энди бу посбон йигит ҳақида бир оз маълумот берсак. Жўрабек Тошкент вилоятининг сўлим Бўстонлиқ туманидан. Муддатли ҳарбий хизматгача у Чирчиқ индустриал техникумини тугатган. 21 ёшли бу ўғлон капитан Андрей Кононов командирлик қилаётган взводда хизмат қилмоқда.

Мавсумни кўтаринки кайфиятда бошлаб, шу зайлда давом эттираётган оддий аскар Жўрабек Сотиболдиев ниятлари, режалари хусусида шундай деди: «Мен XXI аср ўзбек посбониман. Бу шарафли номга муносиб бўлиш учун жанговар шайлигимни ҳар тарафлама оширмоғим даркор. Мавсум давомида ижтимоий-сиёсий, тактик, жисмоний тайёргарликлар бўйича юқори кўрсаткичларга эришиш мажбуриятини олганман. Бунга албатта етаман. Зеро, бу — истиқлол айёмига ҳам аскарлик совғам бўлади».

Катта лейтенант
Ш. ТОЛМАСОВ.

ОЛДИНДА ДОЛЗАРБ ВАЗИФАЛАР

Подполковник Ғ. Жуманиёзов командирлик қилаётган ҳарбий қисмда ҳам ёзги ўқув мавсуми бошланишига бағишланган тантана кўтаринки руҳда ўтказилди.

Тадбирда сўзга чиққан Шимоли-ғарбий ҳарбий округ қўмондони вазифасини бажарувчи подполковник В. Махмудов шахсий таркибни ёзги ўқув мавсуми бошланиши билан табриклаб, олдинда турган долзарб вазифалар хусусида тўхталди. Сўнгра Қорақалпоғистон Республикаси Вазирлар кенгаши масъул ходими Б. Бердишев, подполковник Ғ. Жуманиёзов, шунингдек, «Камолот» ижтимоий ҳаракати бўлими вакиллари, уруш фахрийлари, қатор аскар ва офицерлар сўзга чиқишди.

Мавсумнинг илк кунида барча бўлинмаларда ижтимоий-сиёсий тайёргарлик бўйича машғулотлар ўтказилиб, минтақадаги ҳарбий-сиёсий вазият, посбонлардан талаб қилинадиган вазифалар атрофлича тушунтирилди.

Шартнома бўйича хизмат старшинаси А. АРЗИЕВ.
Нукус гарнизони.

СЕРЬЕЗНЫЙ СТИМУЛ

Когда чуть более месяца назад родные и близкие провожали меня из Чиназского района Ташкентской области в ряды Вооруженных Сил, я твердо пообещал, что отслужу срочную службу с честью и достоинством.

Служить мне выпало в подразделении военных связистов. Опытные сержанты Д. Аббасов и К. Жумаев усиленно занимаются с нами, воинами нового пополнения, стремясь быстрее поставить в строй подразделения. Офицеры старший лейтенант Д. Ходжиев и лейтенант Л. Максумов обучают военной специальности, дают необходимый запас знаний и навыков, который поможет нам сменить на боевых постах уже отслуживших свой срок солдат и сержантов.

Условия службы и быта в нашем подразделении хорошие. Признаться, после гражданской жизни мне и моим новым товарищам рядовым Б. Худоёрову, А. Мурадову и К. Шерову немного трудновато привыкать к воинской дисциплине, напряженной боевой учебе и строгому уставному порядку, но постепенно мы начинаем осваиваться.

До армии я, как и многие мои сослуживцы, занимался спортом: подтягивался на перекладине, играл в футбол, бегал кроссы. Сейчас это хорошо помогает — у занимающихся спортом юношей успехи в боевой учебе намного лучше, чем у остальных новичков.

Есть у меня и серьезный стимул для того, чтобы добиваться звания отличного воина, быть в числе лучших в подразделении. После службы в армии я решил обязательно продолжить службу — в правоохранительных органах.

Рядовой Д. СУЛТАНОВ.

САЙЁРАМИЗ АДОСИ

ТЕЛЬ-АВИВ. Исроил ташқи ишлар вазири Шимон Перес Иордан дарёсининг ғарбий қирғоғида янги тураржой бинолари қурилмаслигини маълум қилди. У «Фигаро» газетасига берган интервьюсида мамлакат тураржой ва қурилиш вазири Натан Шаранскийнинг мазкур ҳудудга етти юзта уй барпо этиш тўғрисидаги гапини хато, деб атади. Унинг таъкидлашича, бу масалага Эхуд Барак ҳукумати давридаёқ нуқта қўйилган.

ЛОНДОН. Шотландиянинг Гринок шаҳрида бўлиб ўтган сайловолди митингида Либерал демократлар партияси вакили Чик Броди яраланди. Полициячиларнинг айтишича оломон ичидан номаълум кимса унга ўқ узиб, дарҳол ғойиб бўлган. Ч. Бродининг жароҳати оғир эмас. Уни шифохонага ётқизишга ҳожат қолмади.

Ўтган йили бўлиб ўтган парламент сайловида ҳам либерал Н. Жонсга тажовуз қилинган эди. Ўшанда у оғир жароҳатланган, ёрдамчиси эса ҳалок бўлганди.

НЬЮ-ЙОРК. Оқ уй маъмурлари Россия ва Эрон билан ҳамкорликда Афғонистонда «Толибон» ҳаракатига қарши турган кучларга ҳарбий ёрдам кўрсатиш ҳақида бош қотирмоқда. АҚШ экспертларининг фикрича, «Толибон»га қарши йўналтирилган турли жазо чоралари иш бермаётир. Афғонистон шимолида толибларга қарши ҳаракат қилаётган Аҳмадшоҳ Масъуд қўшинига қурол-яроғ етказиб бериш билан эса «Толибон»ни янада кучли сиқувга олиш мумкин. Қолаверса, бу халқаро террорчи Усама бин Лодинни қўлга туширишни ҳам тезлаштиради.

АР-РИЁД. 2 июнь куни Ироқ нефть экспортини тўхтатганидан сўнг, Саудия Арабистони қазиб олинаётган нефть ҳажмини оширишга қарор қилди. Бу билан саудияликлар жаҳон бозорида Ироқ нефтининг ўрнини тўлдирмоқчи. Мамлакат нефть ва минерал захиралар вазирлиги шуни маълум қилди.

ДЕҲЛИ. Якшанба куни Кашмирда Ҳиндистон армияси аскарлари билан жангарилар ўртасида яна отишма юз берди. «Пресс траст оф Индиа» ахборот агентлиги хабарига кўра, қуролли тўқнашувда 18 киши ҳалок бўлган. Шулардан 14 нафари жангарилардир.

(ЎзА).

● ОБУНА-2001

„ВАТАНПАРВАР" ГАЗЕТАСИ МУШТАРИЙЛАРИГА!

Қадрли дўстлар!

15 апрелдан 2001 йил иккинчи ярим йиллик учун республикамизда даврий нашрларга обуна бошланди.

Ўтган обуна мавсумида «Ватанпарвар» газетасининг баъзи муштарийлари 2001 йил учун олти ойга — январь—июнь ойларига обуна бўлишни маъқул кўрган эдилар. Мана обуна муддатини чўзишга ҳам вақт келди.

Ҳурматли «Ватанпарвар» газетасининг ўқувчилари!

Сизларга шуни маълум қиламизки, газетамизга обуна бўлиш шартлари бироз ўзгарди.

Газета қоғози ва газетани чоп этиш учун зарур бошқа материалларнинг нархи кескин ошиб кетганлиги муносабати билан иккинчи ярим йиллик учун обуна баҳосини бироз кўтариш зарурати туғилди. Бироқ, «Ватанпарвар» газетаси таҳририяти бу ҳолат муштарийларимизни чўчитмай, улар ўз газеталарига содиқ бўлиб қолишларига, иккинчи ярим йиллик учун фаол обуна бўлишларига ишонади. Обуначиларимиз сафи янада кўпайишига ҳеч шак-шубҳа йўқ. Газета ижодий жамоаси бундан сўнг ҳам газетани янада қизиқарли, ўқишли чиқаришга қўлларидан келган барча саъй-ҳаракатларни қилишади. Ватан ҳимоячилари — барча ҳарбийлар, мустақил Ўзбекистонимизнинг барча аҳолисининг янгилик, ахборотга бўлган эҳтиёжини имкон қадар қондираверишади.

«Ватанпарвар» (индекс 114) газетасига иккинчи ярим йиллик обуна баҳоси қуйидагича белгиланди:

ТОШКЕНТ ШАҲРИДА

а) ҳарбий қисм ва муассасалар ҳамда почтада абонемент қутиси бор якка обуначилар учун:
1 ойга — 559 сўм;
3 ойга — 1677 сўм;
6 ойга — 3354 сўм.

б) уй адресига обуна бўлувчилар учун:
1 ойга — 728 сўм;
3 ойга — 2184 сўм;
6 ойга — 4368 сўм.

Газетани бевосита нашриётдан ўзлари олиб кетадиган ҳарбий қисм ва муассасалар учун:
1 ойга — 500 сўм;
3 ойга — 1500 сўм;
6 ойга — 3000 сўм.

Республикамиз вилоятларининг ҳар бири учун обуна баҳоси газетанинг тарқатишдаги мавжуд сарф-харажатларидан келиб чиққан ҳолда алоҳида белгиланади. Бу борадаги маълумотларни ҳар бир маҳаллий почта бўлимларидан олишингиз мумкин. «Ватанпарвар» газетасига маҳаллий почта бўлимлари ёки бевосита нашриётнинг ўзи орқали обуна бўлиш мумкин. Обуначиларимиз диққатига! Бир йилга обуна бўлган ўқувчиларимиз устама ҳақ тўламайдилар. Улар биринчи ярим йилликдаги нарх бўйича йил охиригача газета олиш ҳуқуқига эгадирлар.

Бизнинг адрес: 700031, Тошкент ш. Д. Қўнаев, 21.

ТАҲРИРИЯТ

● В ПОМОЩЬ ОРГАНИЗАТОРАМ ЕДИНОГО ДНЯ ОБЩЕСТВЕННО-ПОЛИТИЧЕСКИХ ЗНАНИЙ

ВСЕМЕРНО ПОВЫШАТЬ БДИТЕЛЬНОСТЬ И БОЕГОТОВНОСТЬ

В соответствии с планом мероприятий Главного управления воспитательной работы Министерства обороны Республики Узбекистан 13—14 июня во всех частях и подразделениях Вооруженных Сил проводится единый день общественно-политических знаний на тему «Повышать бдительность и боевую готовность, надежно стоять на страже независимости и мирной жизни народа — долг и святая обязанность военнослужащих».

Изучение данной темы поможет военнослужащим глубже осознать жизненную необходимость постоянной высокой бдительности и совершенствования боевой готовности как необходимого условия надежного обеспечения наших границ, нашей независимости, территориальной целостности страны и мирной жизни народа, а также сосредоточить свое внимание на качественном решении стоящих задач, основных направлениях повышения бдительности и боевой готовности, исходя из особенностей современной военно-политической обстановки в регионе, наличия реальной угрозы безопасности Узбекистана.

К проведению занятий по теме рекомендуется привлечь руководящий состав соединений, частей и подразделений, офицеров военной юстиции и наиболее подготовленных в правовом и профессиональном отношении офицеров и руководителей групп общественно-политической подготовки.

В содержании темы целесообразно рассмотреть два основных вопроса:

1. Возрастание угрозы национальной безопасности Узбекистана, необходимость и пути повышения бдительности и боевой готовности Вооруженных Сил.

2. Надежно стоять на страже независимости и мирной жизни народа — долг и святая обязанность каждого военнослужащего.

Республика Узбекистан уверенно идет к своему юбилею — 10-й годовщине независимости. За неполных десять лет наша страна одержала исторические победы, надежно и прочно вошла в единую семью мирового сообщества. Благодаря самоотверженному труду народа, его стойкости и героизму за годы независимости мы добились макроэкономической и финансовой стабильности, роста валового внутреннего продукта, промышленности и сельского хозяйства, расцвета науки и культуры.

Строя государство с великим будущим, воздвигая фундамент экономического процветания, наш народ, руководство республики всемерно укрепляют оборону страны, совершенствуют боевую готовность Вооруженных Сил. И это вполне естественно. Пока в регионе существуют реальные и потенциальные угрозы безопасности Узбекистана, мы не можем не заботиться постоянно и неослабно о своей обороноспособности, о защите нашей независимости и мирной жизни народа.

Мы по праву гордимся высокими морально-боевыми и психологическими качествами воинов нашей армии. Это наглядно показали и события по ликвидации бандформирований международных террористов и религиозных экстремистов в прошлом году. Наши воины показали беспредельную преданность идеалам независимости, верность Родине, народу и Президенту, самоотверженность, мужество и готовность, не щадя своей крови и самой жизни, героически защищать священные рубежи родной Отчизны, нашу независимость, территориальную целостность страны, мир и стабильность в стране и регионе.

Многовековой опыт военного строительства многих государств мира, многолетний опыт жизни и деятельности наших Вооруженных Сил доказывает и наглядно показывает: чтобы надежно защищать мирную жизнь и благополучие народа, священные рубежи родной Отчизны, надо быть всегда в боевой готовности, постоянно быть бдительными и во всем следовать требованиям Военной присяги и воинских уставов, своему воинскому и конституционному долгу.

Проблемы бдительности и боевой готовности имеют широкий круг вопросов и несут в себе определенные особенности на различных этапах военного строительства. Они имеют свои особенности и черты и на современном этапе совершенствования и реформирования Вооруженных Сил, вытекающие из военно-политической обстановки в регионе, а, значит, и свои приоритеты в решении сложных и ответственных задач, стоящих сегодня перед Вооруженными Силами.

I

Одной из важнейших и жизненно необходимых задач современного развития Узбекистана является реформирование и дальнейшее совершенствование Вооруженных Сил страны. Об этом еще раз было заявлено Президентом страны И. А. Каримовым на третьей сессии Олий Мажлиса Республики Узбекистан второго созыва. **«Жизнь сама сегодня показала своевременность и правильность принятых нами стратегических решений по реформированию наших Вооруженных Сил», — сказал он. — Смысл и содержание наших реформ в этой сфере состоит в формировании четко организованной, мобильной и действенной, хорошо оснащенной армии, имеющей современное оружие и технические средства, обладающей высоким боевым мастерством, способной умно и умело действовать в любых сложных, даже экстремальных ситуациях».**

Чем было вызвано кардинальное реформирование наших Вооруженных Сил? Прежде всего обострением современной военно-политической обстановки в регионе, активизацией агрессивных, экстремистских сил и банд международного терроризма, стремящихся не только дестабилизировать обстановку в регионе, но и свернуть молодые независимые государства региона с самостоятельного, демократического, правового, светского пути развития, ликвидировать в этих странах существующий строй и установить свои средневековые порядки.

Экспансия международного терроризма и религиозного экстремизма — это реальность нашего времени, представляющая огромную опасность для безопасности Узбекистана и других стран региона.

Реальность угрозы для безопасности Узбекистана подтверждается недавними событиями последних лет. Террористическим актом в Ташкенте 16 февраля 1999 года, открытой агрессией международных террористов против Киргизии в Баткенской области в 1999 году и повторением этой бандитской акции в той же Баткенской области Киргизии в 2000 году, проникновением террористических групп в приграничные районы Сурхандарьинской области нашей страны, а также в приграничные районы Ташкентской области. Угрозу безопасности Узбекистана и других стран региона таит и непрекращающаяся война в Афганистане, трафик наркотиков и торговля оружием, а также нестабильная обстановка в Таджикистане, в ряде районов которого все еще оседают боевики, вскормленные в Афганистане и пригретые на территории Таджикистана таджикской оппозицией.

Из сложившейся военно-политической обстановки в нашем Центральноазиатском регионе, который продолжает оставаться объектом устремлений различных экстремистских сил и центров, мы должны сделать свои практические выводы.

ПЕРВЫЙ ВЫВОД. Обстановка в регионе остается и сегодня очень сложной, противоречивой и непредсказуемой. События последнего времени со всей очевидностью свидетельствуют о том, что силы международного терроризма и религиозного экстремизма не отказались от своих коварных целей и намерений. Центры международного терроризма и экстремизма продолжают вести свои подрывные действия, способные нанести огромный ущерб миллионам мирных людей и целым государствам.

Все это говорит о том, что существует реальная угроза национальной безопасности Узбекистана, его независимости, территориальной целостности, миру и стабильности в стране и регионе.

Как было отмечено на заседании Совета национальной безопасности при Президенте Республики Узбекистан в марте этого года, **«повторяющиеся попытки вооруженного вторжения бандитских формирований на территорию суверенных государств Центральной Азии, связанные прежде всего с расширяющимися масштабами наркотрафика и религиозного экстремизма в регионе, создают реальную угрозу безопасности страны и требуют принятия эффективных мер по укреплению боеспособности Вооруженных Сил Республики Узбекистан».**

ВТОРОЙ ВЫВОД. Мы должны поднять нашу бдительность и боевую готовность на уровень требований современной военно-политической обстановки. Тут важны два основополагающих фактора. Прежде всего, как отмечал в своем докладе на третьей сессии Олий Мажлиса второго созыва Президент И. А. Каримов, **крайне важно, чтобы каждый из нас освободился от беспечности, равнодушия и самоуспокоенности, чтобы каждый гражданин считал любое событие, происходящее в стране, непосредственно касающимся его лично, его собственной судьбы.** То есть бдительность и готовность к борьбе с международным терроризмом и экстремизмом должна носить всеобщий, общенациональный, общегосударственный характер, должна стать повседневной сущностью нашей жизни.

И второй фактор — он касается непосредственно Вооруженных Сил — **бдительность и боевая готовность частей и подразделений Вооруженных Сил должна в полной мере соответствовать тем требованиям, которые диктуются современной военно-политической обстановкой и характером боевых задач в возможных столкновениях с международным терроризмом и религиозным экстремизмом.**

Как было отмечено в материалах уже упомянутого заседания Совета национальной безопасности при Президенте Республики Узбекистан, **«с учетом опыта проведения операций по блокированию и нейтрализации террористических бандформирований, проникших в труднодоступные горные районы Сурхандарьинской и Ташкентской областей летом-осенью 2000 года, перед командованием военных округов, силовыми министерствами и ведомствами были поставлены задачи по дальнейшему совершенствованию боевой подготовки соединений и частей Вооруженных Сил страны, их оснащению современными видами вооружения и техники, формированию мобильных самодостаточных, профессионально подготовленных подразделений, способных защитить территориальную целостность и безопасность государства».**

Сегодня Вооруженные Силы Узбекистана принимают все необходимые меры для обеспечения безопасности и территориальной целостности страны, для качественного повышения боевой готовности частей и подразделений и бдительности всего личного состава.

Бдительность и боеготовность — непременные атрибуты высокой боеспособности Вооруженных Сил. Каждая из этих категорий должна быть постоянной, повседневной, высокой. Что представляет из себя каждая из этих категорий?

Бдительность — это неослабное внимание военнослужащих, подразделений и частей, всех Вооруженных Сил к своему противнику, к его действиям и способам вооруженной или психологической борьбы. Бдительность заключается в понимании каждым военнослужащим военно-политической обстановки, умении распознавать коварные замыслы врага, его психологические и идеологические происки и успешно противодействовать вражеской подрывной пропаганде. Каждому военнослужащему надо быть на высоте, уметь противопоставить идеологическим диверсиям врага нашу национальную идею и идеологию национальной независимости и на их основе активно разоблачать психологические установки врага.

Бдительность предполагает высокую компетентность военнослужащего, идейную закалку, умение противостоять провокационным слухам, строгое хранение военной и государственной тайны.

Бдительность, как одно из важнейших качеств нашего военнослужащего, проявляется во всех его делах. Она — в его высокой боевой выучке, в дисциплинированности, в боевой готовности и несении боевого дежурства, в выполнении задач караульной и внутренней службы; она в его действиях на полевых занятиях, учениях, полетах, в городском увольнении и в разговоре с гражданскими лицами.

Быть бдительным — значит, быть верным воинскому долгу, требованиям Военной присяги и воинских уставов. Долг каждого воина — всегда помнить об ответственности перед законом за потерю бдительности.

Для воина Вооруженных Сил большое значение имеет также и такое понятие, как боевая настороженность. **Боевая настороженность — это напряженно-внимательное ожидание действий врага и своевременное на них реагирование.** Боевая настороженность имеет решающее значение в боевых условиях. Однако ее нельзя сбрасывать со счетов и в дни мирной боевой учебы, особенно в связи с обострением военно-политической обстановки в регионе.

Постоянно повышать бдительность и боевую настороженность — долг каждого военнослужащего, его святая обязанность. Где бы он ни находился, какие бы задачи ни решал, он всегда должен быть начеку, всегда быть бдительным, зорким часовым своей независимой Родины.

Бдительность всегда неразрывно связана с боевой готовностью. **Под боевой готовностью мы понимаем состояние, определяющее степень подготовленности войск к выполнению возложенных на них боевых задач.** Боевая готовность должна быть высокой и постоянной, чтобы обеспечивать успешное отражение нападения противника и его полное уничтожение. В книге «Узбекистан на пороге XXI века: угрозы безопасности, условия и гарантии прогресса» Президент И. А. Каримов писал: **«Вооруженные Силы должны находиться в постоянной готовности к действиям в любой ситуации, иметь сбалансированный боевой потенциал, чтобы с учетом геостратегического положения нашей страны и географических особенностей ее территории они были способны дать достойный отпор вероятному агрессору всей своей мощью на суше и в воздушном пространстве».**

Боевая готовность — это целый комплекс мероприятий, составляющих единую, целостную систему в государстве и Вооруженных Силах.

Боевая готовность предполагает:

— укомплектованность соединений, частей, подразделений личным составом, вооружением и боевой техникой;

— наличие необходимых запасов материальных средств;

— содержание в исправном состоянии оружия и боевой техники;

— высокую боевую и прежде всего полевую и воздушную выучку войск и общественно-политическую подготовку личного состава;

— высокую морально-психологическую и физическую закалку воинов;

— боевую слаженность частей и подразделений, расчетов, экипажей, групп;

— необходимую подготовку командных кадров и штабов;

— твердую воинскую дисциплину и организованность личного состава, бдительное несение боевого дежурства.

В обеспечении высокой боевой готовности Вооруженных Сил огромное значение имеют своевременные меры, пути повышения боеготовности и бдительности, которые сегодня применяются руководством республики, военными кадрами. Важнейшими из них являются:

Во-первых, своевременное перевооружение армии на основе новой и новейшей техники. Проходящее в наших Вооруженных Силах реформирование кардинально решает эту важнейшую задачу. Об этом еще раз было заявлено Президентом И. А. Каримовым на третьей сессии Олий Мажлиса второго созыва. Об этом свидетельствуют и итоги государственного визита Президента страны в Российскую Федерацию и заключенные с ней соглашения по военному и военно-техническому сотрудничеству.

На основе структурной перестройки, перевооружения, совершенствования оперативной и боевой подготовки сегодня создаются качественно новые, мобильные, самодостаточные и хорошо оснащенные, профессионально подготовленные Вооруженные Силы, отвечающие самым высоким требованиям. Таков наш ответ на вызов времени, на угрозу безопасности страны со стороны сил международного терроризма и религиозного экстремизма.

Во-вторых, непреходящее значение имеет овладение военнослужащими оружием и боевой техникой и мастерское использование их для решительной победы над врагом. В Уставе внутренней службы, в обязанностях военнослужащего (статья 13) подчеркивается, что **военнослужащий обязан «знать и содержать в постоянной готовности к применению вверенные ему вооружение и военную технику, беречь военное имущество».** Это одна из важнейших правовых норм, прямо относящаяся к боевой готовности. Это положение устава должен осознать каждый военнослужащий, особенно молодой солдат, для которого боевая готовность с первых дней службы должна стать основной целью его боевой учебы и профессиональной подготовки.

В той же статье 13 Устава внутренней службы говорится, что **военнослужащий обязан «постоянно овладевать военными профессиональными знаниями, совершенствовать свою выучку и воинское мастерство».** В этой правовой норме огромный практический смысл: высокая боевая готовность невозможна без овладения военными знаниями, без воинского мастерства.

В-третьих, высокая боевая готовность обеспечивается не только отличным знанием оружия, но и слаженностью боевых расчетов, экипажей, групп, подразделений и частей, высоким уровнем взаимозаменяемости в расчетах, экипажах, группах, уровнем овладения воинами смежными специальностями.

В-четвертых, крепкой морально-психологической подготовкой. Сегодня, как никогда, следует придать морально-психологической подготовке приоритетное направление. Весь процесс обучения, особенно специальная, тактическая подготовка, должен нести в себе максимальную психологическую нагрузку и строиться так, чтобы ежедневно формировать у воинов такие морально-боевые качества, как стойкость, мужество, незнание страха в борьбе с коварным и хорошо оснащенным врагом и стремление во что бы то ни стало добиться решительной победы над врагом.

В-пятых, важным средством повышения боевой готовности и бдительности является целеустремленная воспитательная работа, формирование у воинов высокого чувства патриотизма, верности воинскому долгу, народу и Президенту и осознанной личной ответственности за защиту Родины, ее священных рубежей и мирной жизни народа.

II

Умение побеждать сильного, хорошо обученного и технически оснащенного противника никогда не было простым делом. Теперь же, когда коренным образом изменились способы вооруженной борьбы, характер современного боя, изменился моральный облик врага, попирающего все общечеловеческие нормы и международное право, процесс подготовки личного состава значительно усложнился. Неизмеримо возросли требования к тактической, огневой, технической выучке и тактико-специальной подготовке, к морально-психологической и физической закалке.

Но какими бы трудными ни были условия боевой учебы, какие бы сложные задачи ни решали воины, они должны, исходя из требований Военной присяги и воинских уставов, свято выполнять свой воинский долг, надежно стоять на страже независимости страны и мирной жизни народа. Что для этого необходимо, какие первоочередные задачи диктует воинская служба и воинский долг перед каждым военнослужащим?

Первое. Осознание того неоспоримого факта, что огромную роль в боевом потенциале Вооруженных Сил, в решении задач боевой готовности играют наши командные кадры и прежде всего командиры и заместители по воспитательной работе, их профессионализм, их компетентность, их оперативно-тактическое мышление, их личный пример и пунктуальная исполнительность, их решительность и выдержка, мужество и отвага, их способность решительно и энергично действовать в любых условиях боевой обстановки и добиваться победы.

Второе. Воинский долг и высокая боевая готовность — понятия неразрывные. Поэтому каждому военнослужащему надо глубоко осознать, что точкой отсчета в боевой готовности является **личная боевая готовность каждого военнослужащего.** Она — изначальный элемент в боевой готовности. Она — исток, начало всех начал. Боевая готовность подразделения, части складывается из боевой готовности каждого отдельного человека — солдата, сержанта, прапорщика, офицера. Глубокое осознание этого будет активно способствовать повышению боевой готовности подразделений и частей.

Здесь важно, как военнослужащий, особенно молодой солдат, владеет военной специальностью, как работает на технике, умеет ли он быстро совершить марш в указанный район, занять выгодную позицию, первым обнаружить и уничтожить врага и т. д. Другими словами, чем добросовестнее воин будет относиться к своей личной боевой готовности, тем выше будет боеготовность расчета, экипажа, группы, тем выше успех.

Третье. Чтобы добросовестно выполнять свой долг по защите независимой Родины, важно в каждом отделении, расчете, экипаже, группе **добиться отношений крепкого войскового товарищества, взаимовыручки, умения понимать друг друга с полуслова.** Это особенно важно сегодня, когда мы имеем дело с таким коварным и бесчеловечным врагом, который в методах борьбы широко применяет подкуп, обман, дезинформацию, захват заложников и другие гнусности.

Четвертое. Надо постоянно учиться воевать по-современному. Это значит, что должна совершенствоваться вся повседневная жизнь и боевая учеба воинов, ее ритм, организованность, эффективность занятий, исполнительность и правовой порядок. Это требует от командиров всех степеней постоянного поиска новых форм, способов и методов профессиональной и общественно-политической подготовки личного состава эффективной работы с техникой, внедрения в жизнь принципов научной организации воинского труда.

Пятое. Одно из важнейших требований, которое сегодня, в условиях жесточайшего идейного противоборства, предъявляет сама жизнь к военным кадрам,— это **подготовка нравственных сил воина к любым испытаниям,** вызванных характером современной военно-политической обстановки, характером вооруженной борьбы и характером вероятного противника. Решение этой задачи — предмет всей воспитательной работы, в которой основной упор должен быть сделан на воспитание воина-патриота, воспитание на идеях нашей национальной идеологии независимости.

Задача эта непростая. Она решается не только воспитанием, но и самовоспитанием, осознанием своего исторического предназначения. Мы знаем о высоком предназначении офицеров, о роли прапорщиков. Но **мы не должны забывать и о том, что в наше время впервые в истории рядовой солдат или сержант выступают не просто исполнителями воли офицеров или прапорщиков, сегодня они лично приобщены к решению важнейших стратегических задач.**

Шестое. Важнейшее условие постоянного повышения боевой готовности — **всемерное укрепление воинской дисциплины,** организованности и правового порядка. Исполнительность, повиновение, неуклонное следование требованиям уставов — вот основа укрепления воинской дисциплины. Каждый воин должен всегда помнить извечную солдатскую истину: живи по уставу — завоюешь честь и славу.

Воины-узбекистанцы вступили в новый ответственный этап — летний период боевой учебы. Сегодняшние будни наших воинов наполнены напряженным ратным трудом — боевой учебой, тревогами и тренировками, боевым дежурством и тактическими учениями, успехи в которых они посвящают самому дорогому и самому светлому событию в жизни общества и страны — 10-й годовщине независимости Республики Узбекистан. Достойно встретить юбилей Родины, быть во всеоружии, быть всегда начеку, всегда в боевой готовности — священный долг воинов-узбекистанцев. Над решением этой ответственной задачи и трудятся сегодня вместе со всей страной наши военные кадры, все воины Вооруженных Сил.

Главное управление воспитательной работы Министерства обороны Республики Узбекистан.

● НА СЛУЖБЕ БЕЗОПАСНОСТИ ДВИЖЕНИЯ

„ДОРОГА ЛЮБИТ ПОРЯДОК“

СПРАВКА РЕДАКЦИИ. Подполковник ТАИРОВ Муйиджон Саидович, уроженец Самарканда, 40 лет. По окончании в 1985 году СВВАКИУ служил на различных должностях, был начальником ХАН Термезского и Чирчикского гарнизонов. С августа 2000 года — начальник ХАН Ташкентского гарнизона.

Начальника ХАН столичного гарнизона подполковника Муйиджона Таирова трудно застать в рабочем кабинете — зона ответственности довольно обширная, да и годовой техосмотр в разгаре. Коль скоро так повезло, прошу его найти время для беседы — о проблемах обеспечения безопасности движения, о других делах и заботах дружного коллектива.

— Товарищ подполковник, раз уж зашла речь о техосмотре, как вы оцениваете готовность транспортного парка гарнизона в целом?

— Подавляющее большинство начальников автослужб, водителей отнеслись к делу с подобающей серьезностью. Поэтому в целом уровень готовности можно считать удовлетворительным. Однако встречаются отдельные недобросовестные водители, которых приходится заставлять должным образом обслуживать вверенную автомашину. К сожалению, есть еще недопонимание того, что любая мелочь, вроде незатянутого болта крепления, может привести к серьезному дорожно-транспортному происшествию.

— Какая разъяснительная работа проводится в целях повышения безопасности движения воинского транспорта?

— В масштабах страны ежегодно проводится месячник безопасности дорожного движения. В нем принимают активное участие и военнослужащие ХАН всех гарнизонов, в том числе и нашего — проводим встречи с водителями, читаем лекции, при плановых проверках парковского хозяйства анализируем все выявленные недостатки, строго добиваясь их устранения.

— Какие нетрадиционные формы работы вы используете? Ведь забота о безопасности не ограничивается лишь одним месяцем в году...

— Конечно, к тому же такие проверки и беседы ведутся постоянно, в течение года. О нестандартных формах: например, мы привлекаем для профилактической работы офицеров-преподавателей военных кафедр вузов столицы. Они регулярно заступают в наряды в ХАН гарнизона, участвуют в плановых проверках автопарков воинских подразделений. Принцип здесь такой — в первую очередь проверяем те части, где много машин и большая часть водителей из числа солдат. Кому, как не офицеру-педагогу, доходчиво и подробно разъяснить пути устранения выявленных нарушений в эксплуатации и обслуживании техники? Так почему не воспользоваться?

— Рациональное решение, в духе времени. А теперь, если позволите, поговорим о другом аспекте. Вы представляете военную автоинспекцию в столице, где много иностранных гостей. Накладывает ли это свой отпечаток?

— Конечно, ведь даже по внешнему виду машины с военным номером гость страны может составить, наверное, впечатление о Вооруженных Силах в целом. Поэтому требования в этом плане к водителям и старшим машин у нас предельно жесткие.

Но наша служба не ограничивается только чисто внешним фактором. Допустим, прибыла в столицу за продовольствием, вещевым или иным имуществом машина из отдаленного гарнизона. Когда она прибывает в ХАН для отметки, проверяем от и до. Даем разрешение на пребывание автомобиля в гарнизоне только после устранения всех недостатков. Не будем забывать и о том, что Ташкент — более чем двухмиллионный город с очень интенсивным движением на дорогах.

— Успех дела везде определяют люди. Назовите, пожалуйста, ваших лучших инспекторов, вносящих наибольший вклад в обеспечение порядка водительским составом военных транспортных средств.

— Это прежде всего старший инспектор ХАН гарнизона майор Турсунходжа Саидахмадов, техники-инспектора старшина по контракту Дильшод Ахунов, прапорщики Зариф Шакиров и Галиахмат Саитов, которые, не считаясь со временем, трудятся во имя обеспечения безопасности дорожного движения.

Дорога любит порядок. И когда некоторые нерадивые водители забывают об этом, инспектора должны вовремя напомнить, дабы избежать беды.

И еще хотелось бы напомнить начальникам автослужб частей и заместителям командиров по вооружению, любящим сетовать — мол, возникли обстоятельства в связи с вводной задачей «сверху». Поддерживайте порядок в вашем автохозяйстве постоянно, имейте в резерве 1—2 единицы, чтобы при необходимости довосстановить и пустить в эксплуатацию. Тогда вам не придется нарушать требования безопасности дорожного движения, выпуская на линию автомобиль неполностью исправным. А нам не придется задерживать его и направлять на ГСПЗМ. Порядок на дорогах нужен всем участникам движения и бороться за него надо общими усилиями.

— Спасибо за беседу.

Взял интервью майор А. КАМАЛОВ, корр. «Ватанпарвара».
Фото **К. ТУРАЕВА.**

Харбий-сиёсий янгиликлар

ТАКЛИФИ ТАЙЁР

Россиянинг ракетадан мудофаа тизими борасида 1972 йилда имзоланган шартномадан чиқишига эришиш учун АҚШ унга кенг ҳарбий ҳамкорлик таклиф этишга ҳам тайёр. «Нью-Йорк таймс» газетаси Оқ уй расмийларининг маълумотларига таяниб шундай хабар тарқатди. АҚШнинг янги таклифи Оқ уй раҳбари Жорж Буш ва Россия президенти Владимир Путиннинг 16 июнда Словенияда бўлажак учрашувида кўриб чиқилиши мумкин, деб ёзади газета.

АҚШДА ХОТИРА КУНИ

АҚШда майнинг охирги душанбаси Хотира куни сифатида нишонланмоқда. Америкаликлар жанговар ҳаракатларда ҳалок бўлган ватандошларини хотирлаш билан бирга, урушлардаги галабаларини ҳам нишонлаяпти.

Хотира кунида АҚШ президенти Жорж Буш Вашингтон яқинидаги Арлингтон миллий қабристонидаги номаълум аскар қабрига гул қўйди.

ҲОЗИРЧА БИР БАНДИ

Серб-албан қўшма полиция патруллари Прешево, Буяновац ва Сербия жанубида жамоат тартибини сақлашга киришди. Шу билан серб ва албанлар ўртасида тузилган тинчликка эришишга қаратилган шартноманинг бандларидан бири бажарила бошлади.

БЕШ ШАРТ

Ливан президенти Эмил Лаҳуд Исроил билан тинчлик шартномаси тузиш масаласини кўриб чиқишга тайёрлигини билдирди. Бунинг учун у бешта шартни илгари сурди. Яъни Исроил «Шебаа фермаси» ҳудудидан ўз қўшинларини олиб чиқиши, Исроил қамоқхоналаридаги ливанлик барча тутқинни озод этиши, фаластинлик қочқинларнинг ватанига қайтишига рухсат бериши, Жўлон тепаликларини Сурияга қайтариши ва фаластинликларга пойтахти шарқий Қуддус бўлган мустақил давлатни эълон қилишга имконият яратиши керак.

(Матбуот материаллари асосида тайёрланди).

КОНСТИТУЦИЯВИЙ ҲУҚУҚЛАР ИЖТИМОИЙ ФИКР КЎЗГУСИДА

Ҳуқуқий тусдаги долзарб муаммоларни ўрганиш «Ижтимоий фикр» жамоатчилик фикрини ўрганиш маркази фаолиятининг устувор йўналишларидан бири ҳисобланади. Хусусан, 1998—2001 йилларда марказ томонидан қатор кенг кўламли мажмуавий тадқиқотлар ва жамоатчилик фикрини билиш учун «Ўзбекистон — умумий уйимиз», «Ёшлар ўз ҳуқуқлари тўғрисида», «Миллий ўзликни англаш», «Жамият учун хавфли бўлган экстремизм ва терроризм каби унсурлар ҳақида мамлакат фуқароларининг фикри», «Ўзбекистон: жамоатчилик фикри — 1998», «Ўзбекистон: жамоатчилик фикри — 2000», деб номланган сўровлар ўтказилди. Сўровномаларда давлатнинг асосий қонуни — Конституцияга, инсоннинг демократик ҳуқуқ ва эркинликларига бағишланган қатор махсус бўлимлар ўрин олган эди.

Истиқлолнинг ўтган ўн йили Ўзбекистон Республикаси Конституцияси давлатнинг асосий қонуни бўлибгина қолмай, балки мамлакатнинг ҳар бир фуқароси ўз фикрлари ва хатти-ҳаракатларини солиштирадиган қонун ҳам эканлигини кўрсатди. Вақт эса унинг барча қоидалари ҳаётийлиги ва танланган йўналишлар тўғрилигини исботлади.

Сўровларда республиканинг барча вилоятлари фуқаролари, аҳолининг барча тоифалари вакиллари — шаҳарликлар ва қишлоқликлар, эркаклар ва аёллар, мамлакатда истиқомат қилаётган турли ёшдаги ва турли миллатга мансуб, ҳар хил маълумотли кишилар иштирок этди. Бундай саралаш олинган натижа ва хулосаларнинг юқори даражада ҳаққонийлиги таъминланди.

Сўровлар жараёнида иштирокчиларнинг конституциявий ва фуқаролик ҳуқуқларини билиш даражаси баҳоланди. Сўралганларнинг кўпчилиги ўз ҳуқуқларидан хабардор эканлиги уларнинг Конституциямизни билишидан дарак беради. Бу борада пойтахт фуқаролари саводлироқ эканлиги маълум бўлди.

Сўровлар натижалари жамиятимизда инсон ҳуқуқларини таъминлаш муҳим ва зарур, деган тушунчанинг ўсиб бораётганидан, «инсон ҳуқуқлари» тушунчаси оммавий онг учун асосий тушунчалардан бирига айланаётганидан далолат беради. Сўров давомида сўралганларнинг «инсон ҳуқуқлари» тушунчаси тўғрисидаги тасаввури жуда кенг эканлиги кўрсатди. Масалан, кўпчиликнинг фикрича, шахсга муҳит, жамият, яқин ижтимоий доира томонидан юкланаётган чекловлар ва талабларни, айнан: маҳаллада ёки дўстлар, қариндошлар доирасида қабул қилинган маҳаллий, миллий удумларга қатъий риоя қилиш ва уларни бажариш заруратини; катталар фикрининг ёшлар фикридан устуворлиги; инсон ва оиланинг хатти-ҳаракати ҳамда турмуш тарзини маҳалла фикри билан қатъий мувофиқлаштириш заруратини инсон ҳуқуқлари бузилишига киритиш мумкин эмас.

Миллатнинг маданий ва миллий қадриятларига боғлиқ равишда инсоннинг ўз эркини кўнгилли равишда ҳамда маълум даража чеклаши ўз самарасини беради ва фуқароларнинг ички интизомидан далолат беради. Қуйидаги жадвалдан кўринадики, сўралганларнинг аксарияти унда қайд этилган хатти-ҳаракатлар ва чекловларни инсон ҳуқуқларини бузиш, деб ҳисобламайди. Бу борада уларнинг қарашлари анчагина эркин.

Сўров натижаларидан маълум бўлишича, кундалик инсоний қизиқишлар, эҳтиёжлар одамлар ҳаётининг ўзаги, асоси, оила, фарзандлар, саломатлик билан боғлиқ ташвишлар бирламчи масалаларга айланмоқда, яъни узоқ муддатли муаммоларга мунтазам эътибор кузатилмоқда. Айни пайтда, аксарият сўралганларнинг фикрича, мустақил Ўзбекистонда диндорларнинг ҳақ-ҳуқуқлари камситилмаётгани, эътиқод эркинлиги таъминланаётгани ижтимоий барқарорликнинг муҳим омилларидан бўлиб, инсон ҳуқуқларига риоя қилинаётганлигининг ёрқин белгиларидан биридир. 90 фоиз сўралганлар шу фикрда. Сўралганларнинг кўпчилиги «исломий маданият руҳидаги дунёвий йўл» формуласини маъқуллашмоқда.

Сўровга мувофиқ, республикамиз фуқароларининг аксарияти демократик давлат тарафдоридир. Ижтимоий бефарқ одамларнинг улуши 1998 йилдаги 29,5 фоиздан 2000 йилда 17,8 фоизга қисқарди. Улар қаторига, аввало, зиёлиларнинг ва ишсиз ёшларнинг муайян вакиллари киради.

ЖАДВАЛ

Хатти-ҳаракатлар, чекловлар номи	инсон ҳуқуқлари бузилган	инсон ҳуқуқлари бузилмаган	жавоб беришга қийналди
Маҳалла, дўстлар ёки қариндошлар доирасида қабул қилинган маҳаллий ота-боболардан қолган удумларга қатъий риоя қилиш ва уларни бажариш зарурати	58,58	22,2	19,21
Катталар фикрининг ёшлар фикридан устуворлиги	57,22	28,92	13,86
Маҳалла ёки дўстлар доирасида қабул қилинган удумларга қатъий риоя қилиш ва уларни бажариш зарурати	55,54	24,83	19,63
Инсон ва оила хатти-ҳаракати ва турмуш тарзини маҳалла фикри билан қатъий мувофиқлаштириш зарурати	55,43	26,4	18,16

Ижобий томони шундаки, сўралганларнинг катта қисми худога эътиқод қилувчилар бўлса-да, уларнинг онгида демократик жамият тушунчаси диний қонунлар (масалан, Шариат қонунлари) ҳукмрон бўлган жамият билан боғлиқ эмас.

Жумладан, сўралганларнинг фақат 1,1 фоизигина диний кўрсатмалар, одат ва ахлоқ меъёрлари қонун кучига эга жамият инсоннинг барча ҳуқуқлари таъминланган адолатли демократик давлатдир, деб ҳисоблайди. Бу ҳолат дунёқарашида диний ва дунёвий қадриятлар ўртасида қатъий чегара мавжуд бўлган ўзбек жамияти учун хосдир.

Сўралганларнинг кўпчилиги Ўзбекистон — инсон ва унинг манфаатлари бош устуворликка айланган, барча фуқаролар ўртасида ижтимоий-иқтисодий тенгликка эришиш истаги мавжуд адолатли ва демократик давлат, деган фикрда.

Сўралганларнинг фикри шундай дейишга имкон берадики, иқтисодий ҳолати, ижтимоий даражаси, миллатидан қатъи назар ҳамма фуқаролар қонун олдида баробар, деган тасаввур аҳоли онгидан мустаҳкам ўрин олган.

Сўров давомида сўралганларга давлат томонидан инсон ҳуқуқларини мустаҳкамлаш ва ҳимоялашга қаратилган ҳаракатларнинг қай даражада бажарилишини тавсифловчи баъзи фикрларга қўшилиш ёки қўшилмаслик таклифи берилган.

Сўралганларнинг 82,3 фоизи давлат томонидан инсон ҳуқуқлари тўлиқ таъминланганлигига ишонади. Қисман ишонадиганлар — 15 фоиз, 2,7 фоиз сўралганлар бу саволга жавоб беришга қийналди. Бинобарин, давлатнинг ижтимоий хусусияти ҳақидаги фикр қатъий ҳукмрон.

60,1 фоиз сўралганларнинг фикрича, жиноий унсурларнинг тажовузидан ҳар бир фуқаронинг шахсий хавфсизлиги давлат томонидан таъминланган ва кафолатланган. Бу гапга 25,6 фоиз сўралганлар қисман қўшилади. Бу кўрсаткич давлатнинг ҳуқуқларни ҳимоя қилиш борасидаги фаолияти фуқаролар томонидан юқори баҳоланаётганидан далолат беради.

Одамларнинг шахсий дахлсизлиги, маҳаллий ҳокимият идоралари, ҳуқуқ-тартибот ва назорат идоралари (ҳокимият, милиция, прокуратура, солиқ ва божхона хизматлари) зўравонлигидан фуқароларнинг муҳофазаси давлат томонидан кафолатланган деган фикрни 45,3 фоиз сўров иштирокчиси тўлиқ маъқуллайди. 30,2 фоизи қисман маъқуллайди.

60,7 фоиз сўралганлар мамлакат ичида фуқароларнинг эркин ҳаракатланиши давлат томонидан таъминланганига тўлиқ ишонади. Қисман ишонадиганлар — 24,6 фоиз.

44,7 фоиз сўралганлар давлат эҳтиёжманд фуқароларга зарур ижтимоий ёрдамни кўрсатмоқда, деган фикрга қўшилади. Қисман қўшиладиганлар — 28,6 фоиз, қўшилмайдиганлар — 18,4 фоиз. Жамоатчилик фикрида эҳтиёжманд одамларни янада кенгроқ қўллаб-қувватлаш зарурати сезилмоқда.

Давлат фикрлар хилма-хиллигини таъминламоқда, деган фикрни 64,2 фоиз сўралганлар тўлиқ маъқуллайди. 28 фоизи эса бу фикрга қисман қўшилади, 7,8 фоизи бу саволга жавоб беришга қийналди.

Шундай қилиб, фуқароларнинг қонун олдида баробарлиги энг кўп овоз олгани бежиз эмас (92,8). Сўралганларнинг фикрича (64,2), давлат бошқача, норасмий фикрга эга бўлишни таъминлаган, яъни сўралганларнинг тўртдан бири бошқа фикрда. Шунингдек, давлат томонидан эҳтиёжмандларнинг ижтимоий ҳимояланишига танқидий назар мавжуд (26,5). Бошқача айтганда, одамлар расмий фикрдан фарқланувчи фикрни билдиришдан қўрқмайди, бу эса ижобий ижтимоий ҳолатдир.

Сўровдан шу нарса маълум бўладики, ҳамюртларимиз онгида мустақил Ўзбекистон Конституциясининг аҳамияти, шубҳасиз катта. Зеро, у ўтган қисқа муддатда демократик ва фуқаролик ҳуқуқ ва эркинликларини қонун жиҳатидан мустаҳкамлаш имконини яратди, улар асосида мамлакатда демократиянинг доимий ривожланиши ва такомиллашишига ёрдам бермоқда. Конституция фуқаролар ижтимоий фикрининг мустаҳкам таркибий қисмига айланди ва мукаммал ҳуқуқий асос сифатида унга ижобий таъсир кўрсатиб келмоқда.

(ЎзА).

ПОЛИГРАФИЯ—ОТРАСЛЬ БУДУЩЕГО

По объемам производства печатной продукции Узбекистан сегодня лидирует среди стран Центральной Азии, а в СНГ занимает третье место. Эти данные были приведены на пресс-конференции, посвященной очередным международным выставкам «УЗБЕК ИН ПРИНТ» и «УЗУПАК», которые состоятся в Ташкенте 11—15 сентября нынешнего года.

Организаторами предстоящих выставок, которые пройдут одновременно в «Узэкспоцентре», выступают российская фирма «Сюр-Пресс» и узбекско-российское совместное предприятие «ПолРос» при официальной поддержке Госкомпечати, МВЭС Узбекистана, Посольства Российской Федерации в нашей стране и Российского делового центра.

Проведение таких выставок в Ташкенте стало уже традицией. В этот раз ожидается участие более 20 зарубежных и 30 отечественных компаний. Они представят новейшее оборудование, материалы и технологии по основным разделам полиграфии, издательской деятельности и рекламы, а также по производству этикеточной и тароупаковочной продукции. В дни работы выставок пройдут семинары, презентации самих фирм-участниц и их новых проектов, реализуемых в Узбекистане.

Такой интерес к участию в ташкентских выставках не случаен, считает председатель оргкомитета по их проведению, генеральный директор фирмы «Сюр-Пресс» С. Резников. Он обусловлен растущим потенциалом узбекистанского рынка и благоприятным инвестиционным климатом, созданным для зарубежных партнеров в нашей стране. Большое внимание привлекает ход осуществляемых в республике реформ, реализация задач по поддержке и стимулированию малого и среднего бизнеса, частного предпринимательства, развитию экспортных возможностей страны.

Полиграфическая промышленность — одна из наиболее быстро развивающихся отраслей экономики. Сегодня денежный оборот на мировом рынке печатной продукции составляет 300 миллиардов евро в год. Из них 144 миллиарда приходятся на издательскую деятельность, 120 миллиардов — на рекламную печать и оставшаяся сумма — на изготовление упаковок и этикеток.

Постоянно растет полиграфическая база Узбекистана. Сегодня действуют более 550 полиграфических предприятий, в республике имеется свыше 720 средств массовой информации. И все они нуждаются в современном оборудовании. В увеличении объема участия Узбекистана в мировых хозяйственных отношениях, в повышении экспортного потенциала страны большую роль может сыграть улучшение оформления выпускаемой отечественными предприятиями продукции. Поэтому производители сегодня заинтересованы в расширении выпуска оригинальной, отвечающей мировым стандартам тары, а также упаковки и этикеток. С новым оборудованием и технологиями в этой области можно будет познакомиться на предстоящих выставках.

А. ИВАНОВА,
корр. УзА.

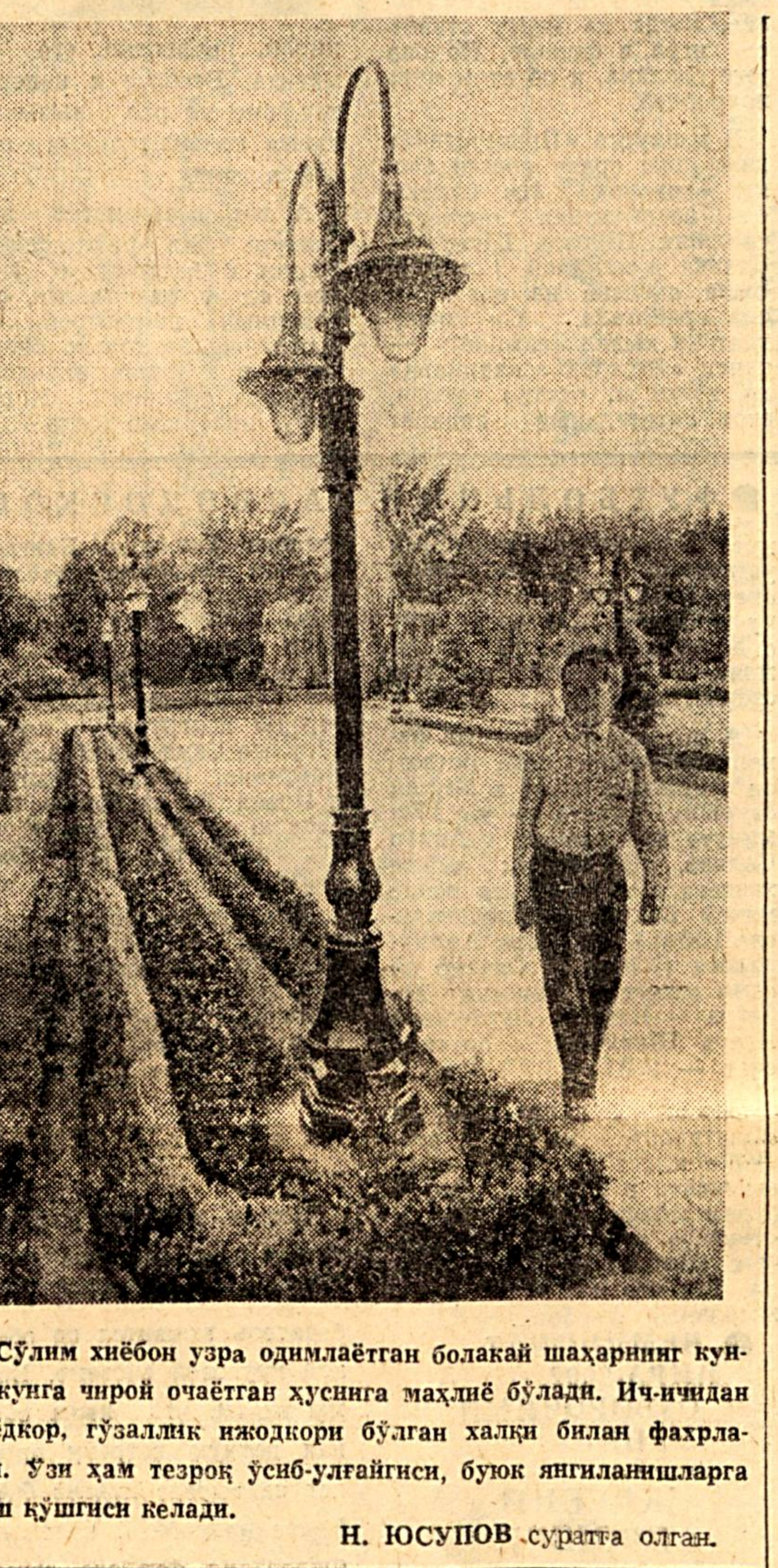

Сўлим хиёбон узра одимлаётган болакай шаҳарнинг кундан-кунга чирой очаётган ҳуснига маҳлиё бўлади. Ич-ичидан бунёдкор, гўзаллик ижодкори бўлган халқи билан фахрланади. Ўзи ҳам тезроқ ўсиб-улғайгиси, буюк янгиланишларга улуш қўшгиси келади.

Н. ЮСУПОВ суратга олган.

Саёҳатчи тошбақалар

Хўжадавлат — Бухоро вилоятининг энг чекка темир йўл бекати. Бу ердан ўтадиган поездлар тўғри Туркманистон, Қозоғистон ва Россияга чиқиб кетади. Ушбу бекатда 10-сонли божхона пости жойлашган. Божхоначилар мамлакатимиздан ноқонуний йўл билан олиб чиқилаётган товар — моддий бойликларни ушлаб қолмоқда. Шунингдек, тақиқланган молларни республикамизга олиб киришга уринаётганлар йўлига ғов бўлмоқда.

Тошкентлик Имомали Йўлдошев «тадбиркор»ликнинг антиқа йўлини топибди. Тошбақа гўштидан тайёрланган таом Россияда ниҳоятда тансиқ ҳисобланиши, ҳар бир жониворга «кўки»дан тўланиши қулоғига чалинган Имомали тоғу-дашт, чўли биёбон кездими ёки арзон-гаровга аллақайлардан сотиб олдими, хуллас, 2 минг 560 дона катта-кичик тошбақа тўплади. Уларни Москвага элтиб сотиш мақсадида 133-«Тошкент—Москва» поезди вагон-ресторани ходимлари билан гапни бир жойга қўйиб, айнан шу вагонга тошбақаларни яширди. Шундай қилиб, «Қизил китоб»га кирган минглаб тошбақаларнинг олис саёҳати бошланди. Аммо бошланди-ю, Хўжадавлат темир йўл бекатида ниҳоясига етди. Тошбақафуруш И. Йўлдошев эса қилмишига яраша жазосини олди.

Тожикистонлик С. Болтаев ва Ғ. Исмоиловларнинг ҳам сафари Хўжадавлат бекатида қарийди. Улар «Москва—Душанбе» поездининг 9-вагонида 576 минг сўмлик тамаки маҳсулотлари ва 850 минг сўмлик спиртли ичимликларни мамлакатимиз ҳудудига ноқонуний олиб киришаётганида ушланди.

«Нукус—Тошкент» поезди йўловчиси, бухоролик Мавжуда Қувватова ҳам қўшни Туркманистон Республикасидан 800 қути сигаретани арзон-гаровга сотиб олиб, Бухоро шаҳрида қайта сотишни ўйлаган бўлса ажаб эмас. Лекин божхона назоратчилари опанинг бу хом хаёлини тумандай тарқатиб юборди.

Қирғизистонлик С. Абдулқосимовнинг қилмиши барчасидан ошиб тушди. У 95 дона экстремизмни тарғиб қилувчи диний адабиётни мамлакатимиз ҳудудига олиб киришга уринаётганда тўхтатилди.

Шу йилнинг ўтган даврида Хўжадавлат божхона пости ходимлари 10 миллион 285 минг сўмлик товар-моддий бойликларнинг мамлакатимиз ҳудудидан чиқиб кетиши ёки ноқонуний келтирилишининг олдини олди. 94 та ҳуқуқбузарлик ҳолатлари аниқланиб, айбдорларга нисбатан 904 минг 400 сўм жарима солинди.

ЎзА мухбири.

● ХАЛҚ ВА АРМИЯ ЯКДИЛ

БАЙРАМОНА ТАРОВАТ ИЛА

Ота-оналар, жамоатчилик вакилларидан иборат делегацияларнинг йигитлик бурчларини адо этаётган аскар фарзандлари ҳолидан хабар олиб, уларнинг хизмат шароитлари билан яқиндан танишиши анъанага айланиб бормоқда. Яқинда Нукус гарнизонига Қашқадарё вилоятидан бир гуруҳ ана шундай делегация аъзолари келишди. «Наврўз» жамғармаси Қашқадарё вилояти бўлими бошлиғи Низом ака Бегматов бошчилик қилган делегация сафида вилоят ҳокимлиги, «Нуроний» жамғармаси ва «Камолот» ижтимоий ҳаракати вакиллари бор эди.

Меҳмонларни Қорақалпоғистон Республикаси Вазирлар Кенгаши бўлим бошлиғи Б. Бердишев, Шимоли-ғарбий ҳарбий округи қўмондонининг тарбиявий ишлар бўйича ўринбосари подполковник Т. Ҳамроқулов, шунингдек, округ ҳудудидаги бўлинмалар командирлари катта тантана билан кутиб олишди. Меҳмонлар аскарлар ётоқхоналари, ошхона ва дам олиш шароитлари билан танишиб чиқдилар.

Фурсатдан фойдаланиб, аскар онасининг таассуротлари билан қизиқамиз.

— Мен шаҳрисабзлик Малоҳат Нўмонова ўғлим кичик сержант Насриддинжон Исмоиловни, у қатори барча аскар фарзандларимни кўргани келдим. Биз ота-оналар посбонларимизнинг шарт-шароитлари билан танишиб чиқдик. Ётоқхоналари жуда озода ва тоза экан, яқинларига хат ёзиш, маиший хизмат кўрсатиш ва телевизор кўриш хоналари мавжуд. Айниқса, аскарлар ошхонасида жуда мазали таомлар тайёрланар экан. Аскарлар чойхонаси ҳам эътиборимни тортди. Давлатимиз шундай шароитлар яратиб қўйган экан, бунга жавобан фарзандлар билдирган ишончни оқлаб, конституциявий бурчларини ҳалол ўтамоқлари зарур.

Қашқадарёлик меҳмонлар томонидан дошқозонда дамланган ош дастурхонга тортилганда, Шаҳрисабз маданият уйи ҳаваскорлари томонидан шўх-шўх қўшиқлар янграганда тадбирга ўзига хос байрам таровати инди.

Шартнома бўйича хизмат старшинаси А. АРЗИЕВ.

● БУГУН — ЖАҲОН АТРОФ-МУҲИТНИ МУҲОФАЗА ҚИЛИШ КУНИ

ЯНГИ АСРДА ЭСКИ МУАММО

Очиғини айтиш керак, нуфузли ташкилот БМТ фаолиятининг дастлабки ўн йиллигида экологик муаммолар халқаро майдонга олиб чиқилмади. Глобал бир муаммо сифатида жаҳон афкор оммасининг эътибори қаратилмади бунга. Фақатгина 60-йиллардан бошлаб атроф-муҳит муҳофазаси билан боғлиқ қатор битимлар имзолана бошлади. Аммо саноат, фан-техника тараққиёти жуда тез ўсиб бораётган, бу билан табиатга катта дахл солинаётган эди. Муаммони билиб туриб, у бизни инқироз ёқасига олиб келишини кутдик. Ниҳоят, инсоният ташвишга тушиб қолди. Табиатга, атроф-муҳитга шу зайлда таъсир ўтказаверса, улкан товон тўлаши мумкинлигини тушуниб етди. Хуллас, 1972 йилда илк бор халқаро конференция чақирилди. Стокгольмда бўлиб ўтган мазкур анжуман «Атроф-муҳит муаммолари бўйича БМТ конференцияси» дея номланди. Конференциядан сўнг ҳукуматлар БМТнинг атроф-муҳит муҳофазаси бўйича дастури (ЮНЕП)ни ишлаб чиқдилар ва бу кун тарихга халқаро сана бўлиб битилди.

1973 йилда навбат ғарбий Африка мамлакатларида тез суръатда ўсаётган чўллашувнинг олдини олишга келди. Яъни бу борада БМТнинг Судан-Сахелиан ҳудуди масалалари бўйича бюроси (ЮНСО)га асос солинди. Аммо бюро ишончни тўла оқлай олмади. Аҳвол янада ёмонлаша бошлади. Умуман олганда, 80-йилларнинг бошига келиб, экологик муаммолар ер юзидаги ҳаётга жиддий хавф солишни бошлади. Буни бартараф этишга халқаро доирада уриниш 1983 йилда БМТнинг «Атроф-муҳит ва тараққиёт бўйича умумжаҳон комиссияси»га асос солди. Норвегиялик Гру Харлем Брунтланд раҳбарлигидаги мазкур комиссия 1987 йилда Бош Ассамблеяга ўз концепцияларини тақдим этишди. Унда муаммонинг ечими хусусида қимматли фикрлар бор эди. Буни ўрганиб чиққан Бош Ассамблея 1992 йилда Рио-де-Жанейрода навбатдаги конференцияни чақирди. У «Ер муаммолари бўйича юксак даражадаги учрашув» номи билан тарихга кирган. Таъкидлаш лозимки, ушбу анжуманда муайян натижаларга эришилди. Дейлик, «Кун тартибида — XXI аср» дастури, декларация ишлаб чиқилди. Энг муҳими «Кун тартибида — XXI аср» дастури иккита органга — Барқарор тараққиёт комиссияси ва Барқарор тараққиёт қўмитасига пойдевор бўлди.

Орадан 5 йил вақт ўтиб, Бош Ассамблея махсус сессия чақирди ва атроф-муҳит муҳофазаси бўйича қилинган ишлар атрофлича таҳлил қилинди. Маълумотларга кўра, «Кун тартибида—XXI аср» дастури тўлақонли амалга ошиши учун ривожланаётган давлатларга йилига 600 миллиард АҚШ доллари керак. Тўғри, бу маблағнинг асосий қисми — яъни тахминан 475 миллиардини мамлакатнинг ўзи топмоғи лозим. Қолгани эса турли жамғарма, муассасалардан, дейлик 1991 йилда асос солинган Глобал экологик жамғармасидан (ГЭФ) келиб тушади. Масалан, 1998 йилнинг ўрталаригача ГЭФ 119 мамлакатдаги 500 га яқин лойиҳа учун 1,9 миллиард долларга яқин маблағ ажратган.

ИНФОТЕРРА номи бутун дунёга машҳур. Яъни бу умумжаҳон тармоғи бўлиб, ташкилотлар, алоҳида шахслар у орқали атроф-муҳит билан боғлиқ қимматли маълумотларни олишлари мумкин.

Мустабид тузум даврида пахта яккаҳокимчилиги деб, билиб-билмай олтинга тенг тупроғимиз, одамларимиз кимёвий воситалар билан заҳарланди. Ҳозирда дунёда токсик, кимёвий воситаларнинг халқаро регистри ташкил этилган бўлиб, ундан 70 мингдан зиёд кимёвий воситаларнинг қўлланилиш тартибини билиб олиш мумкин.

ЮНЕП денгиз ва океанлар муҳофазаси бўйича ҳам муҳим ишларни олиб бормоқда. Дейлик, мазкур ташкилот 1998 йилни халқаро океанлар йили дея эълон қилган. Маълумки, сув ости ресурсларидан оқилона фойдаланмаслик, сув ҳавзаларини ифлослантириш экологик номутаносиблигига сабаб бўлмоқда.

1992 йилда ЮНЕП ва Умумжаҳон метеорологик ташкилоти ҳамкорликда иқлим ўзгариши борасидаги конвенцияни ишлаб чиқди. Яъни унинг асосида ҳароратнинг кўтарилиши сабаб, дунё иқлимининг ўзгариш хавфи билан боғлиқ муаммо бор. Конвенцияга мувофиқ ривожланган мамлакатлар атмосферага углерод икки оксидини чиқаришни кескин камайтириши лозим. Таъкидлаш кераки, мазкур ҳужжатни 1998 йилнинг апрелигача 174 мамлакат ратификация қилган.

Вена конвенцияси (1985 йил), Монреал (1997 йил), Лондон (1990 йил), Копенгаген (1992 йил) протоколлари азон қатлами юпқаланишининг олдини олишда муҳим ўрин тутади. Маълумки, ердан 12-45 километр баландликдаги бу қатлам бизни ультрабинафша нурлардан сақлайди. 1998 йилда дунёнинг 200 нафар олими иштирокида ўтказилган тадқиқот Монреал протоколининг самарасини кўрсатди. Бунга кўра XXI асрнинг ўрталаригача азон қатлами ўз муҳофаза қобиғини тиклаши мумкин.

Биргина Оролнинг ўзи минтақамиздаги экологик фожеанинг нечоғлигини англашимиз учун етса керак. Бироқ мамлакатимизда атроф-муҳит муҳофазаси бўйича аҳамиятли ишлар амалга оширилмоқда. Ўзбек тошда ҳам гул ундирадиган халқ. Демак, жаннатий заминини экологик фожеалардан ҳимоя қила олади.

Катта лейтенант
А. САФАРОВ,
«Ватанпарвар» мухбири.

ЎЗБЕКИСТОН МАДАНИЙ МЕРОСИ ХАЛҚАРО ҲАМЖАМИЯТ ЭЪТИБОРИДА

БМТнинг Фан, таълим ва маданият бўйича ташкилоти — ЮНЕСКО дунёдаги тарихий ёдгорликларни, турли халқларнинг ноёб илмий, миллий ва маданий меросини асраб-авайлаш учун уларни бутун инсоният мулки сифатида алоҳида рўйхатга киритиб, жаҳон миқёсида эъзозланадиган даражага кўтариб келади. Шу кунгача Ўзбекистондан Хивадаги Ичон қалъа, Бухоро ва Шаҳрисабзнинг тарихий марказлари унинг «Жаҳон мероси» рўйхатига киритилган. Самарқанддаги тарихий обидалар ҳам яқин кунларда улар сафига қўшилади.

Шунингдек, мамлакатимиз Фанлар академиясининг Беруний номидаги Шарқшунослик институтидаги қўлёзмалар мажмуи ҳамда Ўзбекистон мусулмонлари идорасида сақланиб келаётган муқаддас Усмон Қуръони ЮНЕСКОнинг «Жаҳон хотираси» рўйхатига киритилган. Ташкилотнинг кинофильмлар бўйича рўйхатида эса Ўзбекистонда ишланган «Алишер Навоий», «Тоҳир ва Зуҳра», «Ўтган кунлар», «Шум бола» каби асарларни кўриш мумкин.

ЮНЕСКОнинг бош қароргоҳи жойлашган Париж шаҳридан яна бир хушхабар келди. Ташкилот яқинда инсониятнинг оғзаки ва номоддий мероси дурдоналари рўйхатини эълон қилди. Бу рўйхатга 19 маданий ёдгорлик киритилган бўлиб, улар орасидан Ўзбекистоннинг Бойсун тумани халқ оғзаки ижоди анъаналарига ҳам ўрин берилди.

Албатта, ЮНЕСКОнинг бу галги хайрли амалидан кўзланган бош мақсад турли халқлар маданиятининг бир булоғи бўлмиш номоддий меросни сақлаб қолиш муҳимлигини кенг тарғиб қилишдир.

ЮНЕСКО қароргоҳидан олинган маълумотга кўра, испаниялик ёзувчи Хуан Гоитицило раислигидаги 18 кишилик халқаро ҳайъат янги рўйхат учун кечган танловда жами 60 маданий ёдгорликни кўриб чиққан. Биз учун яна бир қувонарли томони шундаки, Ўзбекистон халқ артисти Муножот Йўлчиева бу тадбирда ҳайъат аъзоси сифатида қатнашди.

(ЎзА).

ҲИНДИСТОН КОМПЬЮТЕР ТЕХНОЛОГИЯЛАРИДАН БОЙИМОҚДА

Иккинчи чақириқ Ўзбекистон Республикаси Олий Мажлисининг бешинчи сессиясида Президент Ислом Каримов эндиликда ҳар қандай давлатнинг келажагини унинг ақлий салоҳияти белгилашини алоҳида таъкидлаб ўтган эди. Ўшанда давлатимиз раҳбари Ҳиндистон бу йўналишда сезиларли муваффақиятларга эришаётганини айтиб ўтди. Ҳиндистоннинг қандай қилиб бундай ютуқларга эришаётгани юртдошларимизнинг кўпчилигини қизиқтираётган бўлса, ажаб эмас.

Мамлакатда фан-техника, юқори технология соҳаларида ишловчи мутахассисларни кўпайтириш мақсадида охирги ўн йил ичида Деҳли, Бомбай, Калькутта, Бангалор каби ўнга яқин йирик шаҳарда технология институтлари ташкил этилди. Улар давлат томонидан қўллаб-қувватланиб, маблағ билан таъминланди. Дарс бериш учун чет элдан мутахассислар жалб этилди. Ҳозир бу институтлар мамлакатга йилига минглаб компьютер муҳандислари ва дастурчилар етказиб бериб, юқори технологиялар соҳасида ишловчиларни етиштирувчи асосий манбага айланди.

Охирги ўн йил ичида дунёда компьютер технологияси юқори суръат билан ривожланди. Шу билан бирга, компьютер дастурлари маҳсулотларига талаб ҳам ортди. Натижада дастурлаш соҳасида кўплаб тайёр кадрларга эга бўлган Ҳиндистоннинг фирма ва компаниялари дунёнинг кўплаб мамлакатларидан янги дастурлар ёки уларнинг қисмлари учун буюртмалар ола бошлади. Президент Ислом Каримов таъкидлаб ўтганидек, ўтган йили Ҳиндистон 4 миллиард АҚШ доллари миқдорида дастурлаш маҳсулотлари экспорт қилди. Бу йил кўзланаётган марра 6,2 келаси йилги эса 9,5 миллиард доллар атрофида.

Бутун бу даромадлар Ҳиндистон раҳбариятининг 80-йиллар охири ва 90-йиллар бошида малакали кадрлар тайёрлашга катта эътибор қаратгани ва ушбу соҳани ривожлантиришга ҳар томонлама кўмак берганидандир. Дастурлаш саноати бошқа соҳаларга қўйиладиган турли импорт ва экспорт божларидан озод қилинган. Ҳозирги кунда Ҳиндистон дастурлаш маҳсулотлари экспорти бўйича ривожланган мамлакатларни ҳам ортда қолдириб, фақат АҚШдан кейин иккинчи ўринда турибди. Дастурлаш маҳсулотларининг асосий қисмини ривожланган мамлакатлар, хусусан, АҚШнинг «Майкрософт» ва Канаданинг «Нортел Нетуоркс» каби компаниялари сотиб олмоқда.

Дастурлаш саноати Ҳиндистонга катта валюта оқими билан бирга, минглаб мутахассисларни яхши тўланадиган иш билан таъминламоқда. Мамлакатга кириб келаётган чет эл сармоясининг салмоқли қисми ҳам дастурлаш соҳасига йўналтирилган. Чет эл компаниялари учун янги дастурларни Ҳиндистонда ёздириш арзон тушмоқда.

Ҳиндистон ҳукумати янги технологияларни иқтисодни ривожлантиришнинг «локомотиви»га айлантирмоқчи эди. Бунга у қисман муваффақ бўлди ҳам. Диққатга сазовор жойи шуки, ўн йил олдин умуман мавжуд бўлмаган тармоқ ҳозир Ҳиндистон учун энг кўп хорижий валюта келтирадиган соҳалардан бирига айланди.

Ҳиндистоннинг компьютер технологияларини ривожлантириш борасидаги тажрибаси эътиборга лойиқ. Ҳеч шубҳасиз бу соҳа янада ривожланиб инсон ҳаётининг ҳар бир соҳасига кириб боради. Ўзбекистонда ҳам шу соҳани яхши тушунадиган етук мутахассислар тайёрлаш долзарб вазифалардан биридир. Шу жиҳатдан олиб қаралганда, Вазирлар Маҳкамасининг куни кеча матбуотда эълон қилинган «2001—2005 йилларда компьютер ва ахборот технологияларини ривожлантириш, «Интернет»нинг халқаро ахборот тизимларига кенг кириб боришини таъминлаш дастурини ишлаб чиқишни ташкил этиш чора-тадбирлари тўғрисида»ги қарори мамлакатимизда компьютер технологиялари соҳасининг янада ривожланишига кенг имкониятлар очади. Бу улкан хайрли ишларнинг бошланишидан далолат.

Э. ЮНУСОВ,
ЎзА шарҳловчиси.

ДИРЕКТОР ЙЎҚОЛИБ ҚОЛДИ

Қарши шаҳридаги «Ал-Исроил» хусусий фирмасининг бир йиллик фаолияти таҳлил қилинганда, фирмада 2001 йил январигача 36 миллион 26 минг сўмлик спиртли ичимлик савдоси амалга оширилгани маълум бўлди. Аммо банкка бор-йўғи 2 миллион 103,6 минг сўм нақд пул топширилган. Фирма Ташқи иқтисодий фаолият миллий банкининг вилоят бўлимидан 2000 йил 8 июндаги шартномага кўра 10 миллион сўм кредит олган. Шундан 9 миллион 460 минг сўм ҳамда муддати ўтган 712 минг сўм кредит фоизи ҳам тўланмаган.

Савдо қоидаларини бузган, солиқ ҳамда бошқа тўловларни тўлашдан бўйин товлаган, Ўзбекистон Республикаси ЖКнинг 189-моддаси 3-банди, 184-моддаси 1-банди билан айбланаётган «Ал-Исроил» фирмаси директорини кўрганлар борми?

(ЎзА).

● КВН-2001. ФИНАЛ.

Финал тамом. КВН этади давом

В минувшее воскресенье в театральном зале Центрального Дома офицеров был полный аншлаг. Соответственно, здесь не было ни одного свободного места. По этому поводу можно с ходу и каламбурчик выдать (не очень «гладкий», но зато по теме): КВН и пустое место в зале — вещи несовместимые.

На сцене не брани, а юмора, смеха и веселых шуток сошлись в равном бою три команды финалистов. Штурмовала зал и зрителя, выходя из порой крутого пике, «Веселая эскадрилья» Джизакского ВВАУ. Тяжело лязгая траками гусениц своих «авто», не успевшие еще собрать парашютов после десантирования, наехали, давя чемпионством всех и вся, «Новые танкисты» из Чирчикского ВТКИУ. Создали конкретные радиопомехи в зале, в среде соперников, выдавая в открытый эфир некоторые совершенно неизвестные и, возможно, закрытые шифроимена (очевидно женские) типа Линза, шипели и зуммерили «Новые связисты» Специального факультета Ташкентского ЭИС.

Словом, здесь состоялась финальная встреча трех достойных команд. Долго каждая из них шла к этому успеху, набираясь опыта, такта и мудрости. В итоге получился замечательный праздник юмора с многочисленными шутками и сопутствующими спецэффектами.

Чемпионский титул, как и известная его коллега — шапка, тяжел. Но обладание им совершенно не в тягость чирчикцам. Больше того, они готовы побить и рекорд чемпионства армейского КВН. До них четыре раза подряд на высшей ступени были лишь веселые «СВВАКЕРЫ» из Самарканда.

Как отметили члены жюри, игра, предложенная «Новыми танкистами», была бесспорно лучшей. А вот у остальных команд дела шли с переменным успехом. Лишь потому, что в этот раз к финалу готовились тщательнее и организаторы и конкурсанты, получился особый расклад. На три команды-участницы разыгрывалось соответственное же количество призовых мест. Но по результатам игры их оказалось всего два. О первом, лаврами усеянном, я уже сказал. А вот на втором оказались и джизакцы, и ташкентцы.

Схема игры, предложенная организаторами, от полуфинальной отличалась лишь дополнительным конкурсом капитанов. Этим не преминули воспользоваться команды, частично видоизменив свои уже наработанные и прокатанные на предыдущих встречах программы. Хотя был целый месяц перерыва, за который можно было бы сделать и принципиальные отличия. Тем более, когда на карту ставится игра в финале. Но она уже сделана, и об этом чуть подробнее.

В конкурсе «Приветствие» джизакцы сразу пошли своим «коньком». Им оказался воспитанник оркестра училища Шерзод Шукуров. Ставка в немалой степени была сделана на него, и она сработала. Он залихватски вывел «самолет» — танец «Веселой эскадрильи» на взлет и, честно говоря, этот летательный аппарат — команда веселых и находчивых — приземлился в итоге неплохо. А «летчику», как самому юному участнику игры, достался приз ЦДО — видеокассеты.

Свое приветствие чирчикцы уже отыграли на сцене в клубе ТВОКУ во время полуфинала, потому не рискнули, очевидно, его изменить. Веселое и напористое, оно не раз вызывало взрыв положительных эмоций в зале.

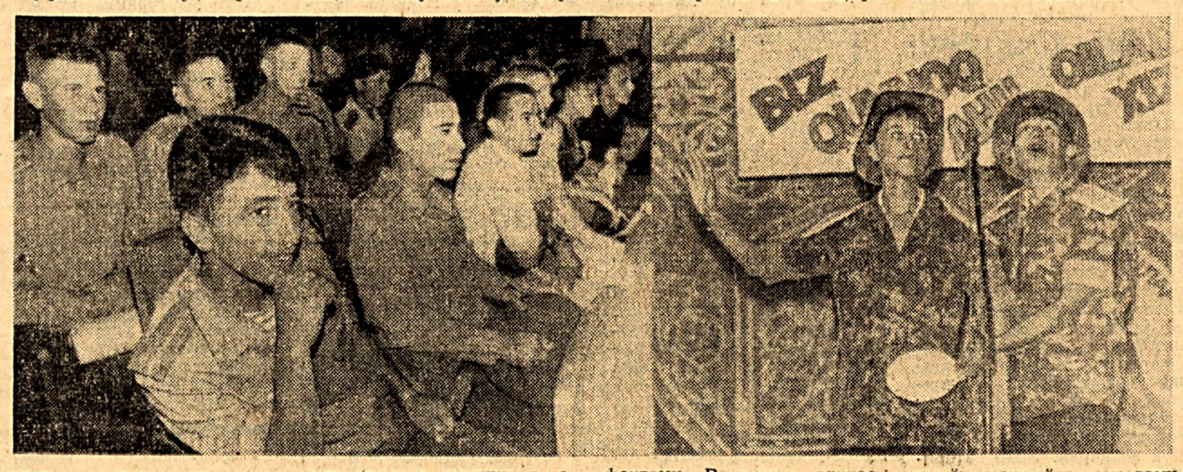

А вот у связистов этот конкурс был фифти-фифти. Рядом с настоящим юмором вдруг оказывался откровенный ширпотреб, недостойный не только сцены, но и кулуарных анекдотов будущих офицеров. К примеру, интересно было узнать, в чем принципиальная разница между мужчиной и женщиной. Связисты на это дали свой ответ. У их девушки был 36-й размер обуви, а у курсанта-однокомандника 46-й! А вот когда один из новых связистов долго (очень долго) показывал, как ему плохо, вывернуть могло и сидящих в зале зрителей. И вновь было интересно. На сцену вышел яростный поклонник группы «Сетора», который оригинально прочитал название их концерта «Бу хает» (не обратив при этом внимание на пробел между словами, и на русский манер расставив ударение).

И всей дальнейшей игре связистов можно дать понятие как попытке игры в интеллектуальный экстрим. Но не всегда со знаком плюс.

Во втором конкурсе студенческих эстрадных миниатюр (СТЭМ) ярче выглядели, на мой взгляд, джизакцы. Их игра вообще отличилась постановкой различных трюков и спецэффектами. В данном случае на них отлично сыграл также воспитанник училищного оркестра Серж Працюк. Совершенно темный парень, тем не менее весьма артистичный, выглядел белой вороной на всем кавээновском фоне. Но именно его афрогены дают основание сказать, что это первый и пока беспрецедентный случай, каких еще не видела сцена армейской КВН-игры.

В зоне экстрима был пионерский лагерь «Заря», в котором отдыхали совершенно отвязные дети. Один только «сын» директора лагеря, по типу известного всем Вовочки из произведений устного народного творчества, чего стоил... Постановка связистов была яркой, смешной, но местами с таким перехлестом...

Но зато действительно лучшим оказалось их выступление в третьем — музыкальном — конкурсе. Здесь-то и прозвучало небезызвестное военному читателю имя некоей Линзы, отлично «звучал» хор под Носкова, да и начало одного курсантского письма: «Дада, салом! Пул — тамом...» тоже ведь находки стоящие.

От души веселили собравшихся и джизакцы. Их чубатый хор, только начинавший что-то исполнять, вынужден был несколько раз замолкать под стук каблуков очень уж длинноногой ассистентки дирижера, всякий раз появлявшейся на сцене. А забавный веселый — прирожденный конферансье (в игре) — сержант Дильшод Мухиддинов (вне сцены) был удостоен особого приза жюри — за артистизм. Здесь же был применен новый спецэффект. Такого еще не видела эта сцена — в нужный момент на сцену же полилась вода — замечательная режиссерская задумка. Также, впрочем, как и пантомима.

Умеют работать над фонограммой чирчикцы. И в музыкальном конкурсе они показали это. А еще очень удачно съюморили относительно маски Кинг Конга под накидкой невесты. Забавно было смотреть и на объяснения влюбленных.

Капитанский конкурс был несколько непродуманным и спонтанным. Потому и результат — не очень забавный. И все же лучшим был признан капитан «Новых связистов» — младший сержант Баходыр Абдуллаев. В итоге и получил он особый, капитанский приз.

Точку всему четырехчасовому действу поставил конкурс домашнего задания «Сказка — быль бывалого солдата», который уже подуставшие конкурсанты все же сыграли достойно. Домашка, в принципе, и разрешила всю ситуацию, расставив все по полочкам, коих в этот раз оказалось только две.

Подполковник К. МИРГАЛАУТДИНОВ.

На снимках: **КВН на сцене и в зале ЦДО.**

Фото **К. ТУРАЕВА.**

Турфа олам

ИШСИЗ ЖАЛЛОД

Бирор касбдаги дўстингиз бекор қолса, унга ўзига мос иш топиб беришга ҳаракат қиласиз. Бироқ Африка жанубида жойлашган Свазиленд қироллиги жаллоди ишсиз қолганда, ҳеч ким унга ёрдам беришга ошиқмаяпти. Чунки унинг бекорчилиги ўнлаб одамларнинг ҳаётини узайтиряпти, холос. Гап шундаки, қироллик суди жаллод лавозимига ҳеч кимни доимий ишга олмаслик тўғрисида қарор қабул қилди. Бунга уларнинг ўнлаб жиноятчиларни осиб ўлдиришни кейинроққа қолдиргани сабаб бўлди.

ПАНИКА НА ДОРОГЕ

В штате Флорида на придорожный луг субботним днем, задумав попастись, забрела корова. После дождей луг был залит водой, и со стороны шоссе казалось, что корова завязла в грязи и вот-вот потонет. Сердобольные водители, не решаясь сами залезть в топь, вызвали дорожную полицию — ее помощь была необходима и потому, что, обсуждая проблему коровы, водители создали жуткую пробку. Прибывший наряд быстро установил, что буренке опасность не грозит. Чтобы успокоить всех, управление дорожной полиции штата даже установило плакат: «С коровой все в порядке». Вечером скотинка отбыла восвояси, о плакате полицейские забыли, а в понедельник возле него снова возникла пробка — водители вылезали поглядеть, а где, собственно, корова, с которой все в порядке?

ҚИРОЛНИНГ БОШИ КЕТДИ

Баҳорда Варшавада юз берган кучли бўрон нафақат дарахтларни қўпориб ташлади, балки Польша қироли Ян Учинчининг ҳайкалига ҳам зарар етказди. Қизиғи шундаки, 1788 йилда қад ростлаган бу ёдгорликнинг асосий қисми шамол кучига бардош берган эса-да, қиролнинг боши омон қолмади. Шамол уни қилич билан кесгандек юлқиб олди.

ВЕСОМЫЙ АРГУМЕНТ

В Аргентине одна женщина, которая давно сообразила, что вышла замуж не за того человека, безуспешно пыталась развестись со своим супругом. Он не давал согласия на развод, а суд не принимал во внимание ее вроде бы веские доводы (грубое отношение, подозрение в изменах). Все продолжалось до тех пор, пока она не выдвинула «потрясающей силы аргумент». Женщина во всеуслышание заявила, что физически не может жить с мужчиной, который не соблюдает элементарных правил гигиены. «Он невообразимый грязнуля, — возмущенно произнесла истица, — ведь даже пальцем не пошевелил, когда в туалете случился засор и затопило столовую!» Этот «крик души» стал последней каплей, склонившей чашу весов правосудия в пользу дамы. Счастливая истица получила желанный развод.

ЭНГ ЙИРИК ЖИНОЯТ

Нью-Йоркда АҚШ тарихида энг йирик ҳисобланган жиноят фош қилинди. Полиция хизматчилари Интернет орқали икки юзга яқин кишининг шахсий ҳисоби ҳақидаги маълумотларни ўғирлаш билан шуғулланиб келган одамни ҳибсга олди. Бу маълумотлар жиноятчига юз миллион долларга яқин маблағни ўзлаштиришга ёрдам берган. Жабрланганларнинг асосий қисмини АҚШнинг энг пулдор одамлари ташкил қилади.

АТИГИ 2 ФОИЗИ

Уяли телефон ҳайдовчиларни бошқа омиллардан кўра камроқ чалғитар экан. АҚШ автомобиль уюшмаси қошидаги ҳаракат хавфсизлиги жамғармаси мутахассислари шундай хулосага келди. Уларнинг ҳисоб-китобича, АҚШда ҳар йили юз берадиган 6 миллион йўл-транспорт ҳодисасидан бор-йўғи 2 фоизи уяли телефондан фойдаланиш вақтига тўғри келади. Ҳайдовчининг чекаётган ёки ҳаво алмаштириш мосламаси тугмачасини босаётган вақтдаги чалғиши бундан кўра кўпроқ ҳалокатга сабаб бўларкан.

(Матбуот материаллари асосида тайёрланди).

● ФУТБОЛЬНЫЙ КАЛЕЙДОСКОП

● КУБОК УЗБЕКИСТАНА. ПОЛУФИНАЛ.

ПЕРВЫЙ ШАГ К ФИНАЛУ

В минувшую субботу состоялись первые полуфинальные матчи Кубка Узбекистана по футболу. Результаты их оказались вполне предсказуемы.

Мало кто из болельщиков и специалистов сомневался в победе многократных чемпионов страны «Нефтчи» на своем поле над «Бухарой». Ферганцы сейчас на подъеме, а вот их соперники переживают в эти дни далеко не лучшие времена — о чем свидетельствует их поражение в последнем матче дома с «Насафом» со счетом 0:6.

Видимо, не оправившись от этого психологического потрясения, бухарцы и в кубковой встрече действовали неубедительно. И этим сполна воспользовались хозяева — в первом тайме на 26-й и 40-й минутах дважды поразил ворота гостей Анвар Бердыев, а на 73-й минуте Владимир Поддубный установил окончательный счет. Итак, на ответную игру в Бухару ферганцы едут с запасом прочности в три мяча. Маловероятно, что свершится чудо...

А вот насчет второго финалиста вопрос пока остается открытым. Счет в Карши открыли гости — на 17-й минуте это сделал Анвар Солиев. Во втором тайме хозяева вышли вперед после мячей Бахтиера Камбаралиева (66-м.) и Зафара Холмурадова (73-м.). Однако за семь минут до свистка арбитра Наиля Лутфулина Игорь Шквырин сравнял счет — 2:2.

Это означает, что 16 июня «Пахтакор» на своем стадионе имеет хорошие шансы выйти в финал. Но не будем забывать о том, что и «Насаф» не испытывает особых комплексов чужого поля. Так что нас ждет увлекательный футбол...

● ЧЕМПИОНАТ МИРА-2002. ОТБОРОЧНЫЙ ТУРНИР

ЖРЕБИЙ БРОШЕН

В минувшую пятницу в столице Таиланда Бангкоке прошла жеребьевка отборочного турнира чемпионата мира 2002 года среди команд азиатского континента.

Составы подгрупп выглядят следующим образом. В первую подгруппу попали сборные Саудовской Аравии, Бахрейна, Ирана, Таиланда и Ирака. Во второй — Объединенные Арабские Эмираты, Узбекистан, Катар, Оман и Китай.

Присутствовавшие на церемонии жеребьевки генеральный секретарь Федерации футбола Узбекистана Бахтиёр Рахимов и главный тренер сборной Владимир Сальков пока еще не комментировали расклад сил. Но, думается, он их вполне удовлетворяет.

Кстати, команды сыграют между собой дважды — на своем и чужом поле, а победитель выявится по обычной круговой системе. Пока мы знаем, что наша сборная первую встречу проведет на выезде против ОАЭ. Более подробный календарь Федерация футбола страны обещала объявить позже.

● ЧЕМПИОНАТ УЗБЕКИСТАНА СРЕДИ ЖЕНЩИН

ТУРНИР «АМАЗОНОК МЯЧА»

Женский футбол все активнее занимает позиции в спортивной жизни страны. Еще одно подтверждение тому — старт чемпионата Узбекистана.

Сегодня в Чирчике начинается первый тур чемпионата страны по футболу среди женщин, в котором принимают участие 9 команд — «Андижан» (Андижан), «Гульбахор» (Наманган), «Ситора» (Бухара), «Навоиазот» (Навои), «Дустлик» (Ташкентская область), а также сборные Самаркандской, Хорезмской областей, Каракалпакстана и молодежная сборная Узбекистана.

Тур продлится до 14 июня, так что желающие увидеть в деле «амазонок мяча» могут посетить стадионы города Чирчика.

Подборку подготовил А. АЙНАТДИНОВ.

● ЭХО ПРАЗДНИКА

ДЕТИ РИСУЮТ МИР

В минувшую пятницу в воинском коллективе части, где заместителем командира по воспитательной работе майор Рахимжон Алиматов, провели мероприятие в связи с международным Днем защиты детей — конкурс детского рисунка.

Председатель женсовета части младший сержант по контракту Дилором Саидова хлопочет с утра на новенькой асфальтовой дорожке. Вместе с помощницами — сержантом Фатимой Ярулиной, младшим сержантом Дильфузой Нуримовой и Юлдуз Хамидовой — они размечают «поле деятельности» юных художников, расставляют их по возрастам. Наконец, каждый получил в распоряжение набор цветных мелков — и закипела работа.

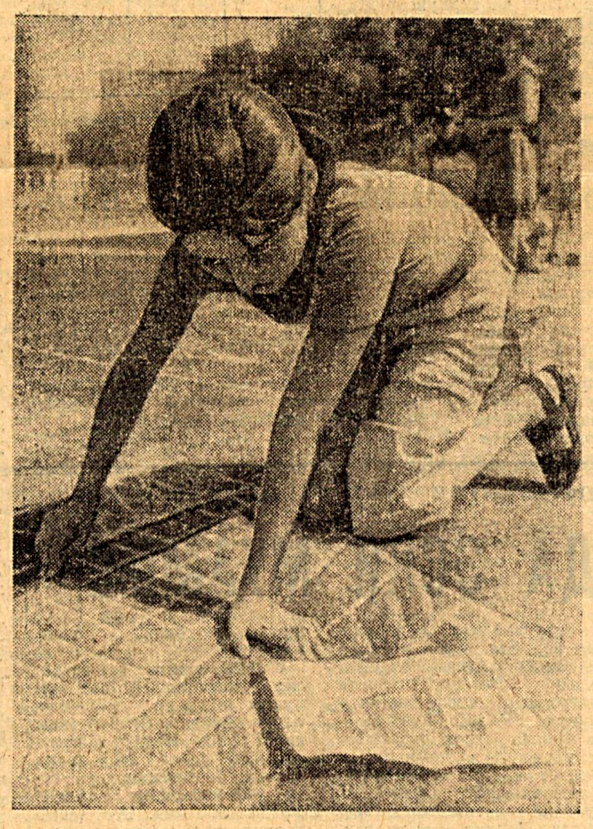

Большим любителем родной природы оказался 11-летний Хурсандбек Давлатов — изображенные им горы и речка, восход солнца смотрятся вполне симпатично. А вот что за зверюшку нарисовал Хуршид Тураев?

— Это Пикачу,— серьезно поясняет он.— Герой мультфильма.

Среди наблюдателей детского творчества замечаем мужчину в спортивном трико. Знакомимся. Лейтенант Нарэулла Эгамбердыев пришел «поболеть» за дочку, 6-летнюю Наврузу. Дочка офицера родилась в любимый всеми весенний праздник Навруз. Участвует впервые, но старается изо всех сил.

— Мамочка,— зовет она,— Дай желтый мел, хочу солнце нарисовать.

Да, наши дети рисуют солнце, красоты Родины, отображают чудесный мир вокруг нас — в их восприятии он видится ярким и многоцветным. В их творчестве — любовь к жизни, к Родине. Как в картине Нилуфар Ахмадалиевой «Мой Самарканд».

Командование части подготовило ценные призы для победителей. И напрасно малыши переживали, что не смогут соперничать на равных с более старшими — лучшие выявлялись в четырех возрастных группах.

Авторитетному жюри пришлось нелегко — все ребята и девчата постарались на славу. Однако после споров и дебатов лауреаты все же были названы. Среди 6—8-летних первенствовала Сурайе Эшпулатова, от 8 до 10 лет — Рустам Ибрагимов, от 10 до 11 лет — Денис Гаруци, а от 11 до 12 лет — Нилуфар Ахмадалиева.

Праздник детского рисунка на асфальте выявил победителей, но побежденных не было — всех юных художников ожидала еще увлекательная экскурсия по улицам столицы, а затем и поход в Ташкентский зоопарк. Любование архитектурным обликом древнего и вечно молодого Ташкента, наблюдение за диковинными животными обогатит духовный мир юных дарований, а возможно, и подскажет темы будущих рисунков.

Этот день запомнится детям надолго. Одно лишь пожелание родителям и командирам: почаще радуйте их такими знаками внимания. Ведь дети людей в военной форме и так не избалованы излишней заботой, ведь папы и мамы больше времени проводят на службе...

Майор А. КАМАЛОВ, корр. «Ватанпарвара».

Фото **К. ТУРАЕВА.**

Ҳарбийлар ғалаба қозонди

Нукус шаҳрининг «Турон» ўйингоҳида Шимоли-ғарбий ҳарбий округ ва Қорақалпоғистон Республикаси Ички ишлар вазирлиги терма командаларининг ўртоқлик учрашуви бўлиб ўтди.

Ўйин жуда қизиқарли бошланди. Дастлабки дақиқаларданоқ иккала команда дарвозалари олдида хавфли ҳужумлар уюштирилиб, ҳимоячи ва дарвозабонларнинг чаққонликлари туфайли ҳисоб очилмади. Лекин ўйиннинг ўн бешинчи дақиқасида ҳужумчи шартнома бўйича хизмат старшинаси С. Қаюмов киритган гол эвазига округ командаси 1:0 ҳисобида олдинга чиқиб олди.

Учрашувнинг иккинчи бўлимида Ички ишлар вазирлиги ходимлари ҳам икки бор дарвозани ишғол эта олишган бўлишса-да, подполковник О. Ражабов, капитан Е. Уббиниёзов ва прапорщик М. Сатуллаевлар яна уч тўп киргизишиб, ҳарбийлар муваффақиятини мустаҳкамлашди.

Шундай қилиб, ўртоқлик учрашувида Шимоли-ғарбий ҳарбий округ футболчилари 4:2 ҳисобида ғалаба қозонишди.

Шартнома бўйича хизмат старшинаси А. ОМОНБОЕВ.

ТОПҚИРЛИК МАШҚИ

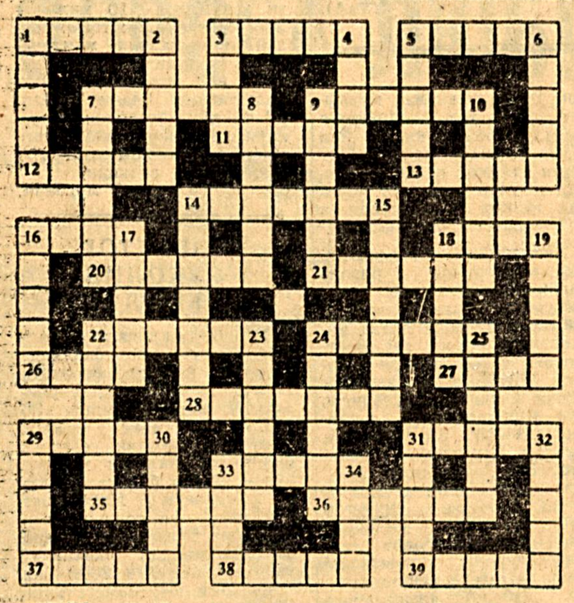

ЭНИГА: 1. Тиниқ рангсиз, оқ, баъзан бошқа рангдардаги кристалл ёки аморф маъдан. 3. Нефть маҳсулоти. 5. Аждодлардан авлодларга қолган моддий ва маънавий бойлик. 7. Қурилиш материали, қаттиқ жинс. 9. Спорт буюм ва анжомлари ишлаб чиқарувчи таниқли фирма. 11. Корхона, муассасанинг молия фаолиятини олиб борувчи бўлими. 12. Юнон муаррихи Геродот ёзиб қолдирган нодир асар. 13. Миллий бош кийими. 14. Қадимда амир ва хонлар саройидаги йирик амалдор лавозими. 16. Ўз жиҳатлари билан барча маҳлуқотлардан устун турувчи мавжудот. 18. Ғўза ғунчаси. 20. «Фарғона келини» асари муаллифи, араб адиби. 21. Қаттиқ чайқалиб турган сув юзидаги пўртана. 22. Африка шимолидаги давлат пойтахти. 24. Холдор соққалар билан ўйналадиган ўйин. 26. Қирлик, баланд ер. 27. «Шашмақом» таркибидаги мақом. 28. Электр транспорти тури. 29. Маъмурий ҳудудий бўлинма. 31. Нефтдан турли маҳсулотлар олингандан сўнг қолган мой қолдиқ. 33. Доира шаклидаги гул-нақш билан қопланган каштачилик буюми. 35. Маҳсулотни иссиқ ёки совуқ асл ҳароратида сақловчи идиш. 36. Саноат ва агротехникада ишлатиладиган кумушсимон оқ металл. 37. Насрий асар тури. 38. Қазилма ёқилғи. 39. Дурадгорлик маҳсули, уй жиҳози.

БЎЙИГА: 1. Автомобиль кузови қисми. 2. Швейцариядаги йирик шаҳар, савдо, банк маркази. 3. Қадимда Европа мамлакатларида ҳисоб ишларида фойдаланилган асбоб. 4. Россия автомобили русуми. 5. Мақолдан: «Ҳа, деган — туяга...». 6. Сабзавот экини. 7. Геометрик шаклнинг ўқ чизиқлари кесишган нуқтаси. 8. Ўзбек халқ достони. 9. Ўтга чидамли, кислота таъсир қилмайдиган, электрни ўтказмайдиган толали маъдан. 10. Қадимги ҳарбий қурол. 14. Кейинги йилларда тикланаётган миллий урф-одатларимиз мажмуи. 15. Шарқ амалий санъатига хос нақш тури. 16. Доно аёл. 17. Ҳарбий унвон. 18. Миллий ширинлик. 19. Серилдиз ўт. 22. Чингиз Айтматов романи. 23. Қовун нави. 24. Ҳокимият органларига эга бўлган мустақил мамлакат. 25. Наманганда яшаб ижод этган ўзбек маърифатпарвар шоири. 29. Турмушда кўп ишлатиладиган металл. 30. Миллий таом. 31. Ҳозир дунё мамлакатларида амалда бўлган йил ҳисоби. 32. Сув иншооти. 33. Ҳарбий қисм. 34. Бутундан кичик миқдор.

Ф. ОРИПОВ.

Болажонлар қалбида қувонч

Нукус гарнизони ҳарбий шаҳарчасида жойлашган «Қуёшча» болалар боғчасида Болаларни ҳимоя қилиш халқаро кунига бағишланган ажойиб тадбир ўтказилди. Тадбирни боғча тарбиячиси Н. Толбоева олиб борди. Болажонларимизни табриклар экан, Шимоли-ғарбий ҳарбий округ қўмондонининг тарбиявий ишлар бўйича ўринбосари подполковник Т. Ҳамроқулов келажагимиз эгаларига ўз тилакларини изҳор этди.

Шунингдек, жажжиларни ушбу шодиёна кун билан боғча мудираси Т. Салаева, ҳарбий қисм командири подполковник Г. Жуманиёзов ва ота-оналар ҳам табриклаб, уларга ўзларининг энг яхши истакларини билдирдилар.

Сўнгра боғча жисмоний тарбия бўйича раҳбари А. Немкова ва мусиқа раҳбари Э. Қосимовалар бошчилигида болажонлар ўртасида мусобақалар ўтказилди.

Байрамона концерт дастури жажжилар қалбига қувонч олиб кирган бўлса, совға-саломлар уларни янада хушнуд этди.

Шартнома бўйича хизмат старшинаси А. АРЗИЕВ.

Бош муҳаррир полковник И. Қ. АБДУҚАРИМОВ.

АДРЕС РЕДАКЦИИ: г. Ташкент, 700031 ул. Д.Кунаева, 21

Заместитель главного редактора — 56-17-98; ответственный секретарь — 56-04-60. Отделы воинской службы и воспитательной работы — 56-02-51; по связям с государственными и общественными организациями — 56-02-49; массовой работы и спорта — 56-08-72; культуры и организации досуга — 56-03-48, социологии и рекламы — 56-54-76.

Начальник издательства и типографии — 56-04-90; бухгалтерия — 56-03-82; отделы подписки — 56-03-46; заказов — 56-18-44; дежурный — 56-09-81.

Позиция редакции может не совпадать с точкой зрения авторов публикуемых материалов.

Письма, рукописи, фотографии и рисунки не рецензируются и не возвращаются.

Газета зарегистрирована в Государственном комитете Республики Узбекистан по печати. Рег. № 00050.

Этот номер отпечатан в типографии газеты «Ватанпарвар».

Заказ № 0252.