Энг улуғ, энг азиз байрамингиз муборак!

O'ZBEKISTON 11

С самым великим, с самым дорогим праздником!

ТОШКЕНТ ОҚШОМИ

Вечерний ТАШКЕНТ

2002 йил 30 август
№ 102—103 (9.752—9.753)

Биз учун энг асосий, энг муҳим устувор мақсад тенгсиз олий неъмат — мустақилликни бундан буён ҳам асраб-авайлаш, ҳимоя қилиш ва мустаҳкамлаш бўлиб қолаверади. Мустақиллик биз учун, аввало, ўз тақдиримизга ўзимиз эгалик қилиш ҳуқуқи, келажагимизни ўз қўлимиз билан барпо этиш, юртимиз бойликларидан фақат халқимиз ва Ватанимиз манфаатлари йўлида фойдаланиш демакдир...

Ислом КАРИМОВ

ИККИНЧИ ЧАҚИРИҚ ЎЗБЕКИСТОН РЕСПУБЛИКАСИ ОЛИЙ МАЖЛИСИНИНГ ТЎҚҚИЗИНЧИ СЕССИЯСИ

29 август куни Тошкентда иккинчи чақириқ Ўзбекистон Республикаси Олий Мажлисининг тўққизинчи сессияси ўз ишини бошлади.

Парламент сессиясида Ўзбекистон Республикаси Президенти Ислом Каримов иштирок этмоқда.

Мажлислар залида Вазирлар Маҳкамаси аъзолари, республика ташкилотлари раҳбарлари, хорижий давлатларнинг элчилари ва дипломатик корпус вакиллари, чет эл ҳамда маҳаллий оммавий ахборот воситалари мухбирлари ҳозир бўлди.

Сессия ишини Олий Мажлис Раиси Э. Халилов бошқарди.

Олий Мажлис сессиянинг ишчи органи — котибиятни ташкил қилди ва кун тартибини тасдиқлади.

(Давоми 3-бетда).

Девятая сессия Олий Мажлиса Республики Узбекистан второго созыва

В Ташкенте 29 августа начала свою работу девятая сессия Олий Мажлиса Республики Узбекистан второго созыва.

В работе парламентской сессии принимает участие Президент Республики Узбекистан Ислам Каримов.

В зале заседаний присутствуют члены Кабинета Министров, руководители республиканских организаций, послы и представители дипломатического корпуса иностранных государств, корреспонденты зарубежных и отечественных средств массовой информации.

Сессию ведет Председатель Олий Мажлиса Э. Халилов.

Олий Мажлис образовал рабочий орган сессии — секретариат, утвердил повестку дня.

(Окончание на 5-й стр.).

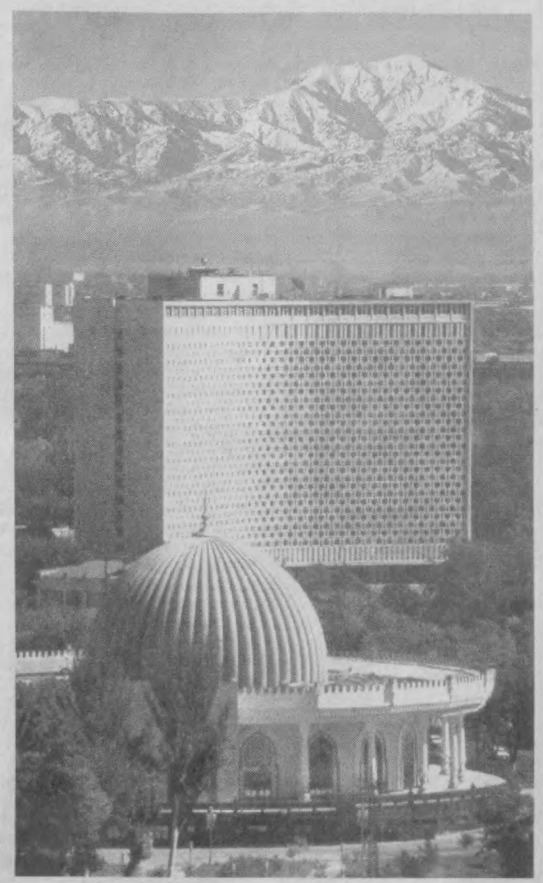

ЎЗБЕКИСТОНДА ДЕМОКРАТИК ЎЗГАРИШЛАРНИ ЯНАДА ЧУҚУРЛАШТИРИШ ВА ФУҚАРОЛИК ЖАМИЯТИ АСОСЛАРИНИ ШАКЛЛАНТИРИШНИНГ АСОСИЙ ЙЎНАЛИШЛАРИ

Президент Ислом Каримовнинг Олий Мажлис тўққизинчи сессиясидаги маърузаси

Ассалому алайкум, азиз ватандошлар!

Муҳтарам халқ депутатлари!

Бир неча кундан сўнг мамлакатимиз, бутун халқимиз ўз мустақиллигининг ўн бир йиллигини катта тантана билан байрам қилади.

Биз 1991 йилнинг 1 сентябридан тобора узоқлашиб борганимиз сари барчамизнинг тақдиримизда ҳал қилувчи аҳамият касб этган ана шу буюк тарихий сана билан боғлиқ баъзи воқеалар, уларнинг айрим тафсилотлари хотирамиздан кўтарилиши ҳам мумкин. Албатта, бу табиий ҳол ва ҳаммамиз буни тўғри тушунамиз.

Шу билан бирга, ҳеч шубҳа йўқки, мана шу улуғ сана билан бугунги кунимиз ўртасидаги масофа қанчалик узайса, босиб ўтган йўлимизни холисона ва атрофлича таҳлил қилиш, тегишли хулоса ва сабоқлар чиқаришнинг аҳамияти тобора кучайиб боради.

Албатта, мана шу ўтган даврга, шу вақт мобайнида амалга оширган ишларимизга бериладиган баҳо турлича бўлиши мумкин. Бу аввало ҳаётимизда рўй бераётган ўзгаришларни ким қандай нуқтаи назардан таҳлил қилишига, эришган ютуқларимизни қандай кўз билан баҳолашига боғлиқ.

Табиийки, бундай ёндашув ва хулосаларга қўшилиш ҳам, қўшилмаслик ҳам мумкин.

Лекин, ишончим комилки, бир масалада, яъни биз бундан ўн бир йил муқаддам қабул қилган тарихий қарор, танлаган йўлимиз тўғрилиги бўйича аксарият кўпчиликнинг фикри бир жойдан чиқиши, шубҳасиз.

Биз тарихимизнинг ўша туб бурилиш нуқтасида, ғоят хатарли ва мураккаб кунларда ҳақиқатан ҳам яккаю ягона тўғри йўлни танладик. Яъни, мустабид тузум, ўта мафкуралашган, миллий ўзлигимизни топтаган эски тизимдан воз кечиб, халқимизнинг хоҳиш-иродаси, азму қарорини бажо келтириб, очиқ демократик ва ҳуқуқий давлат қуриш, ижтимоий йўналтирилган бозор иқтисодиётини шакллантириш йўлини танладик.

Халқимизнинг асрий орзу-умидлари ва интилишларига жавоб берадиган, мамлакатимизга, эртага ўрнимизга келадиган авлодларга улкан имконият ва истиқболлар эшигини очадиган ҳаётга қадам қўйдик.

Албатта, ҳаммамиз яхши тушунардикки, биз олдимизга қўйган мақсадларга эришиш осон эмас эди ва бу ҳақиқатни йиллар ўтгани сари тобора кўпроқ ва аниқ англамоқдамиз.

Энг муҳими, бугун ана шу мақсад-муддоаларга - мустақил давлат, эркин жамият ва фаровон ҳаёт қуриш, содда қилиб айтганда, дунёда ҳеч кимдан кам бўлмай яшаш учун интилиш кенг жамоатчилигимиз, халқимизнинг онгу тафаккури, амалий ҳаракатларида тобора кўпроқ ўрин эгалламоқда.

(Давоми 2-бетда).

ОСНОВНЫЕ НАПРАВЛЕНИЯ ДАЛЬНЕЙШЕГО УГЛУБЛЕНИЯ ДЕМОКРАТИЧЕСКИХ ПРЕОБРАЗОВАНИЙ И ФОРМИРОВАНИЯ ОСНОВ ГРАЖДАНСКОГО ОБЩЕСТВА В УЗБЕКИСТАНЕ

Доклад Президента Ислама Каримова на IX сессии Олий Мажлиса

Ассалом алейкум, дорогие соотечественники!

Уважаемые депутаты!

Через несколько дней наша страна, наш народ будет отмечать 11 лет своей независимости.

Чем дальше мы отдаляемся от 1 сентября 1991 года, тем больше стираются в памяти, и это естественно, отдельные события, отдельные детали этой исторической, судьбоносной для всех нас даты.

Вместе с тем с каждым годом нашего независимого развития, оглядываясь на пройденный путь, когда порой за месяц, за год приходилось проходить дорогу, равную многим десятилетиям, есть возможность шире и глубже оценить сделанное и сделать необходимые выводы. Ибо, как говорится, большое, великое видится на расстоянии.

Оценки пройденного и сделанного могут быть различными. Все зависит от того, кто, с каких позиций анализирует изменения, происходящие в нашей жизни, как оценивает достигнутое.

Как говорится, можно с ними соглашаться, а можно и нет.

Но в одном, я убежден в этом, абсолютное большинство суждений и выводов является бесспорным. Речь идет о том выборе, который мы сделали 11 лет назад.

Вне всякого сомнения, в той сложнейшей, исторически поворотной ситуации мы выбрали единственно правильный путь.

Мы отказались от тоталитарной, во всех отношениях идеологизированной, не признающей наши национальные традиции системы и выбрали путь строительства открытого демократического и правового государства, формирования социально ориентированной рыночной экономики.

Мы вступили на путь и сделали выбор, отвечающий вековым чаяниям нашего народа, открывающий для нашей страны, для будущих поколений людей огромные возможности и перспективы. Хотя мы прекрасно осознавали, и в этом мы убеждаемся сегодня, насколько трудно и сложно добиться тех непростых, я бы сказал, великих целей, которые мы поставили перед собой.

Самое главное, что эти цели — построить независимое государство, свободное общество, добиться достойного уровня жизни для нашего народа, проще говоря, жить той жизнью, которой живут в развитых демократических странах — эти цели все более прочно внедряются в сознание людей, занимают все большее место в их практических делах.

(Продолжение на 4-й стр.).

ИСТИҚЛОЛ ШАВҚИДА ЖЎШГАН ТОШКЕНТИМ

Ўзбекистон Қаҳрамони, Ўзбекистон халқ шоири, Ўзбекистон Ёзувчилар уюшмасининг раиси Абдулла ОРИПОВ билан суҳбат

Йилларга мен ўзни масъул сезгайман,
Ҳар йил шодасига бир дур тизгайман.
Фарахбахш кунлардан то кўнглим тўлди,
Шодада дурларим ўн битта бўлди.

— Абдулла ака, мамлакатимизда мана ўн бир йилдан буён истиқлол шамоллари эсмоқда, ҳуррият қуёши янада чарақлаб, кундан-кун гулгун ҳаётимизга бахт-саодат нурларини таратмоқда. Мамлакатимизда амалга оширилаётган кенг кўламдаги бунёдкорлик, ободончилик ишлари, буюк ўзгаришлар, истиқлол ва ислоҳотларимизнинг мазмун моҳияти ҳақида сўзлаб берсангиз.

— Авваламбор, барча юртдошларимизни, айниқса ҳамшаҳарларимизни энг Улуғ, энг Азиз байрамимиз —Мустақиллигимизнинг 11 йиллик айёми билан муборакбод этаман. Ва албатта шу ўринда мен «Тошкент оқшоми»дек ҳозиржавоб, севикли газетамиз жамоасини ҳам, ўқувчиларини ҳам табриклайман. Албатта биринчи бўлиб Мустақиллигимиз ҳақида гапирар эканмиз унинг ўн биринчи йилига қадам қўйдик. Ҳамма жойда айтилаётир. Хориж матбуотида ҳам, ўзимизда ҳам. Ким, нима ҳақида гап кетаётир? Ер юзида ўзининг ҳақ-ҳуқуқи мавжуд бўлган, эркинликка эришган бус-бутун бир халқ ва юрт ҳақида гап кетаётир. Бу — ўзбек халқи, она — Ўзбекистонимиздир. Қадимдан ўзининг ўрни, аҳамияти ва истеъдодига кўра жаҳон тарихида катта мавқе эгаллаган бир улуғ халқ ҳақида гап кетаётир. Буни қайтадан яна бир карра инсониятга таништирган албатта Мустақиллигимиз, Истиқлолимиз бўлади. Жаҳонда шундай бир қоидалар борки, асосан пойтахт шаҳарлар, Амир Темур ҳазратлари тиллари билан айтганда, доруссалтанат — мамлакатнинг юзи-кўзи бўлади. Шу сабабдан ҳам Ўзбекистонимизнинг пойтахти Тошкентда буюк соҳибқирон Амир Темур ҳайкали, Темурийлар тарихи давлат музейи, ёҳуд санъат қошонаси —муҳташам консерваториянинг қад ростлаши, шаҳидлар хотирасини ёдлаш бўйича қилинаётган барча-барча ишларни истиқлолимиз шарофатидан деб биламиз. Бутун жаҳон бу ерда туташади. Бизнинг Тошкентимиз, пойтахтимиз мамлакатимизнинг кўзгуси, ойнаи жаҳонидир. Келган кўпчилик меҳмонлар албатта бориб ҳазрат Алишер Навоий ҳайкали пойига гул қўядилар. Ойдин, равон кўчаларда юрадилар. Ҳар кун, ҳар соатда бунёд бўлаётган катта-катта қурилишлар, меҳмонхоналару кўприкларнинг кўрку жамолига гувоҳ бўладилар. Бугунги кунда Ўзбекистон жуда ҳам катта қурилиш майдонига айланди. Бу улуғвор ўзгаришларнинг Бош меъмори ҳеч шак-шубҳасиз, Юртбошимизнинг ўзларидир. Бу қурилиш наинки Тошкентда, балки олис Қорақалпоғистонда ҳам давом этаётир. Катта темир йўл магистраллари, улкан-улкан заводлар бунёд бўлаётир. Лекин буларнинг орасида бизнинг Тошкентимиз айрича ўрин тутади. Ўзбекистонимизнинг, ўзбекнинг тараққиётини, имкониятини кўрсатиш жараёни энг аввало ана шу шаҳри азим Тошкентда юз бераётир. Биз Тошкентни, шаҳримизни фуқаро сифатида эмас, фарзанду дилбандидай севамиз. Бизнинг фахрланаётган жиҳатларимиз кўп. Тинч ва осойишта кунларда бешик кўтариб юрган қариқартангларми, бахтиёр ёшларми — уларни кўрганда мен фахрланаман. Бу тинч ва осойишта шаҳар. Ҳолбуки, жаҳонда безовта шаҳарлар ҳам кўп. Шу сабабдан мен Тошкентимизга, она шаҳримизга ҳеч қачон кўз тегмасин дейман. Энди, шаҳримиз учун ҳам биз ҳар биримиз масъул бўлмоғимиз керак. Менинг назаримда, Тошкент бугунги кунда кўкка бўй чўзган бетимсол, улуғ имкониятлар шаҳрига айланиб турибди. Бунга мисолларни кўплаб келтириш мумкин.

(Давоми 7-бетда).

Истиқлол қўшиғи

Мурувватту маърифатдир буюкликнинг нишонаси,
Қадам қўйинг, мана сизга асл йўлнинг остонаси.

Жаҳон ичра буюк юртни улуғ достон этайлик биз,
Замон келди, Ватан боғрин гўзал бўстон этайлик биз.

Минг-минг шукр, келиб даврон истиқлолга эришдик биз.
Хароб бўлган хонадонни бутламоққа киришдик биз.

Жаҳон ичра буюк юртни улуғ достон этайлик биз,
Замон келди, Ватан боғрин гўзал бўстон этайлик биз.

Иймон нури оқиб турар бир гавҳар бор қонимизда,
Не-не буюк боболарнинг бардоши бор жонимизда.

Жаҳон ичра буюк юртни улуғ достон этайлик биз,
Замон келди, Ватан боғрин гўзал бўстон этайлик биз.

Олдиндадир ҳали заҳмат, олдиндадир имконимиз,
Етишгаймиз келажакка, покизадир виждонимиз.

Жаҳон ичра буюк юртни улуғ достон этайлик биз,
Замон келди, Ватан боғрин гўзал бўстон этайлик биз.

ПЛОДЫ НЕЗАВИСИМОСТИ

В канун таких значимых для любого государства праздников, каким является День независимости, каждый с позиции того, что достигнуто за прошедшие годы, может оценить пройденный путь и определить те новые высоты, которые еще предстоит одолеть.

Одиннадцать лет — краткое мгновение для истории. Но наша страна, встав на путь независимости, за небольшой период смогла добиться того, на что у иных стран ушли многие десятилетия.

Нелегкими, а порой и очень напряженными выдались эти годы. Многое пришлось начинать буквально с нуля. Но тактика и стратегия, разработанные руководством республики во главе с Президентом Исламом Каримовым, самоотверженный и напряженный труд, усилия всего народа дали свои результаты.

Либерализация политической, экономической, правовой и духовной сфер, совершенствование законодательной базы обеспечили успешное проведение тех реформ, которые поэтапно осуществляются в нашей стране.

В первую очередь Узбекистан занял достойное место в мировом сообществе, завоевав определенный авторитет своей взвешенной и миролюбивой внешней политикой, динамичными шагами по созданию демократического, правового государства. И сегодня к позиции Узбекистана по многим мировым, региональным проблемам относятся очень внимательно.

Определенные результаты дали перестройка всей экономики. Бывшая в прошлом в основном сырьевым придатком, республика ценой огромных усилий, привлекая иностранные инвестиции, добилась нефтяной и зерновой независимости, создала современные промышленные предприятия, выпускающие продукцию по мировым стандартам, значительная часть которой идет на экспорт. Быстрыми темпами развиваются малый и средний бизнес, частное предпринимательство, чья доля в общем экономическом потенциале страны растет год от года.

Наряду с этим в государстве с первых лет независимости проводится сильная социальная политика. Огромные средства направлены на реформы в системе образования и здравоохранения, реализуются Национальная программа по подготовке кадров, государственная программа по охране здоровья населения. Вместе с возрождением духовности, национальных традиций, развитием культуры и искусства, физкультуры и спорта это является основными составляющими для воспитания гармонично развитой личности, духовно и физически здорового подрастающего поколения, которое во многом и будет определять будущее нашей страны.

Нельзя не отметить и внимание, заботу государства, направленные на посильную помощь и поддержку всех слоев населения, особенно малообеспеченных, почет и уважение, оказываемые представителям старшего поколения, защите интересов которых посвящен нынешний год.

За годы независимости достигнуто многое. Но главное, пожалуй, заключается в том, что в Узбекистане царят мир и спокойствие, которые пришлось отстаивать в борьбе с экстремистами и террористами всех мастей. Именно мир и спокойствие дают нам возможность нормально жить и трудиться.

Да, за 11 лет сделано немало. Но все равно мы еще, можно сказать, в начале пути к великому будущему. И нам всем предстоит сделать еще больше для укрепления независимости и процветания. Так что пожелаем друг другу традиционное «Хорманг!» — «Не уставать!» в больших и малых делах на благо любимой Родины.

Нелегким и суровым выдался путь нашего народа к независимости. Но мы уже идем по этому пути, преодолевая трудности и преграды. Все мы понимаем, что, как подчеркнул на девятой сессии Олий Мажлиса Президент страны, «Сегодня можно сказать с уверенностью — реформы в Узбекистане приобрели необратимый характер. Их уже нельзя повернуть назад». И мы не намерены сворачивать с избранного пути построения нового, обновленного Узбекистана, который, уверен, займет свое место среди развитых демократических государств мира.

С. АЛЕКСЕЕВ.

ЎЗБЕКИСТОНДА ДЕМОКРАТИК ЎЗГАРИШЛАРНИ ЯНАДА ЧУҚУРЛАШТИРИШ ВА ФУҚАРОЛИК ЖАМИЯТИ АСОСЛАРИНИ ШАКЛЛАНТИРИШНИНГ АСОСИЙ ЙЎНАЛИШЛАРИ

Президент Ислом Каримовнинг Олий Мажлис тўққизинчи сессиясидаги маърузаси

(Давоми. Боши 1-бетда).

Айни пайтда, минг афсус билан шуни ҳам таъкидлашга мажбурмизки, бугун собиқ иттифоқ худудида, айрим қўшни давлатларда баъзи бир ғалати ҳолатларни кузатишимиз мумкин. Яъни, ўз умрини яшаб бўлган, сиёсий жиҳатдан касодга учраган, коммунистик мафкурага асосланган тизимни соғиниб-кўмсаб гапираётган айрим сиёсат ва давлат арбоблари - эски тузум тарафдорлари яна қайтадан бош кўтараётганига гувоҳ бўлмоқдамиз.

Улар, бир қарашда, қулай келган пайтда ўзларини мустақиллик учун курашган ва эски тизимдан жабр-зиён кўрган шахслар сифатида кўрсатади, шу билан бирга, кези келганда кимгадир яхши кўриниш ва сохта обрў топиш мақсадида ўзини СССРни сақлаб қолиш учун охиригача курашганлар сафига қўшишга уринади.

Бир сўз билан айтганда, СССРнинг сояси собиқ иттифоқ минтақасидан ҳали-бери бутунлай кўтарилган эмас ва буни биз доимо инобатга олишимиз, ҳамиша сергак ва ҳушёр бўлиб яшашимиз зарур.

Шу сабабли, биз ўз мустақиллигимизни қандай қийинчиликлар билан, қандай синов ва суронли курашлар билан қўлга киритганимизни бугун яна бир бор эслашимиз ўринли, деб биламан.

Яъни, ҳали-бери хотирамиздан кўтарилмаган ўша таҳликали кунларни ёдга олар эканмиз, шу залда ўтирган одамлар, умуман кўпчилик замондошларимиз гувоҳи бўлган воқеаларни, бизга ҳасад билан қарайдиган ташқи ва ички душманларимизнинг юртимизда ҳукмронлик қилиш, ўз ёвуз мақсадларига эришиш учун қандай ўта хавфли хуружлар қилганини эсласак, ортиқча бўлмайди.

Шундай қабиҳ ният билан 1989 йил май-июнь ойларида Фарғона, 1990 йил февраль-март ойларида Бўка ва Паркентда содир этилган, ҳеч қачон ёдимиздан чиқмайдиган дахшатли фожиалар; 1990 йилнинг июнь ойидаги Ўш ва Ўзган воқеалари; 1991 йилнинг 8 декабрида Наманганда-ги собиқ вилоят ижроқўми биносини эгаллаб олган диний экстремистларнинг конституцион тузумга қарши тажовузлари; 1991 йил октябрь ойида собиқ Марказ тарбиялаган ва тезлаган партия-совет номенклатураси томонидан ташкил қилинган, Олий Совет 7-сессиясида Президентни ағдаришга бўлган уринишлар; 1992 йилнинг 16 январида Талабалар шаҳарчасида ўзимизнинг фарзандларимизни ёлғон даъват ва чақириқлар билан йўлдан оғдириб, уюштирилган тартибсизликлар ва шунга ўхшаган хатти-ҳаракатлар авваламбор ўзбек халқининг ҳамжиҳатлигини бузиш, унинг эркинлик ва озодлик учун олиб бораётган курашига зарба бериш, томирига болта уришга қаратилганини бугун барчамиз яхши англаймиз.

1999 йил февраль ойида пойтахтимиз Тошкент шаҳрида ёвуз террорчи кучлар томонидан содир этилган портлашлар натижасида қанча бегуноҳ одамлар ҳаётдан кўз юмгани ва ярадор бўлгани ҳам халқимиз хотирасидан асло ўчмайди.

1999, 2000 ва 2001 йилларнинг ёз фаслида Афғонистон ҳудудида ўзига уя қуриб олган террорчи тўдаларнинг чегараларимиздан бостириб кириб, бизни азиз фарзандларимиз - ҳаётга эндигина қадам қўяётган ҳарбий аскарлардан жудо қилиб, оналар юрагини дарду аламга тўлдирганини, Ўзбекистоннинг озодлиги ва тинчлигига қарши ташкил қилинган хуруж ва ҳаракатларни бошимиздан кечирганимизни ҳам биз ҳеч қачон унутмаслигимиз ва бундан тегишли сабоқлар чиқаришимиз зарур.

Бундай қора ниятларни амалга оширишга уринган тўдалар ва ҳаракатлар ортида қандай қабиҳ сиёсий кучлар ҳамда экстремистик марказлар тургани, улар бу мақсадлар учун катта маблағлар ажратгани, махсус қўпорувчилик ва террорчилик лагерларида жангариларни тайёрлагани бугун барчамизга аён бўлиши муқаррар.

Биз яхши тушунамиз - бугун янги ҳаёт, янги жамият барпо этиш йўлида қўлга киритаётган ютуқларимизни, амалга ошираётган ишларимизни кўра олмайдиган, юртимизга кўз олайтираётган маълум кучлар ўз қабиҳ ва нопок ниятларидан ҳали ҳам қайтган эмас.

Шунинг учун ҳам халқимизнинг орзу-интилишларини ўзида мужассам этган, бугун юртимизда шиор бўлиб қолган **"Ўз уйингни ўзинг асра!" ва "Тинчлик учун курашмоқ керак"** деган ҳаракатларимизни янада кучайтиришимиз, доимо огоҳ бўлишимиз керак.

Шуни катта мамнуният билан таъкидлашимиз зарурки, жаҳон ҳамжамияти халқаро терроризмга - бу жирканч бало-қазога қарши эълон қилган курашда давлатимиз ва жамиятимиз ҳам қатъий бел боғлаганини дунё майдонида бугун кўпчилик тан олмоқда ва Ўзбекистонимизга ҳурмат-эътибор билан қарамоқда.

Муҳтарам юртдошлар!

Мен Ватанимиз ўз истиқлолини қўлга киритган дастлабки йилларга хаёлан яна қайтиб, шуни айтмоқчиманки, биз янги Ўзбекистон давлатини барпо этиш учун илк қадамларни қўйган ўша даврда аввало **иқтисоди-ижтимоий ислоҳотларимизнинг асоси бўлган, дунёда ўзбек модели деб ном олган бозор муносабатларига ўтишнинг беш асосий тамойилини ишлаб чиқдик.** Ва мавжуд мураккаб шароитга ҳар томонлама мос келадиган, ривожланишимиз учун энг мақбул бўлган бу йўлни халқимиз, жамоатчилигимиз эътироф этди ва қўллаб-қувватлади.

Маълумки, бизга эски тузумдан бир томонлама ривожланган, ночор ва заиф иқтисодиёт мерос қолган эди. Мустақиллигимизнинг дастлабки йилларидаги мураккаб иқтисодий ҳолат, собиқ шўро тизимида Ўзбекистонга асосан арзон хомашё минтақаси сифатида жой ажратиб, биринчи навбатда, унинг бўйнига пахта, олтин, қимматбаҳо ва стратегик материаллар етказиб бериш юклатилгани, айни вақтда, аҳоли учун зарур бўлган асосий истеъмол товарлари ва озиқ-овқат маҳсулотлари, жумладан, ғалла ва дон, гўшт ва сутнинг аксарият қисми республика ташқарисидан келтирилишининг оқибати эди.

Ўз заминимизда бой заҳиралари мавжуд бўлган ёнилғи ва нефть маҳсулотлари четдан ташиб келтирилгани ҳақида эса гапириб ўтирмаса ҳам бўлади.

Мана шундай оғир вазиятда бизнинг иқтисодиёт масаласида дейсизми, сиёсий-ижтимоий барқарорликни сақлаш ёки аҳолининг таъминотини йўлга қўйиш масаласида дейсизми - олдимизда турган жуда кўп, бир-биридан чигал, бир-биридан долзарб муаммоларни зудлик билан ҳал этишимизга тўғри келар эди.

Одамларимиз учун муқаддас бўлган маънавий ва диний қадриятларни тиклаш, кўп асрлик олижаноб урф-одатларимиз ва анъаналаримизга таяниб иш кўрганимиз қаддимизни ростлаш имконини берди, мамлакатимизни парокандалик ва бошбошдоқлик, халқимиз табиатига ёт бўлган экстремизм ва ақидапарастлик ботқоғига ботиб кетиш хавфидан сақлаб қолди.

Биз истиқлолимизнинг илк кунлариданоқ эски, қотиб қолган мафкуравий ақидалардан воз кечишга, маънавий янгиланишга, **одамларнинг қалби ва онгига миллий истиқлол ғояси тамойилларини сингдиришга қаратилган аниқ сиёсат олиб бордик.** Бу эса, ўз навбатида, юртдошларимизнинг тафаккурини ўзгартиришда, ислоҳотларни жорий этишда янгича ёндашувларни шакллантириш, жамиятимизда диний бағрикенглик, миллатлараро тотувлик ва конфессиялар ўртасида муроса муҳитини мустаҳкамлашда сезиларли таъсир кўрсатди.

Иқтисодиёт соҳасидаги салбий ҳолатларни бартараф этиб, одамлар турмуш даражасининг кескин пасайиб кетишига йўл қўймасдан, аҳолининг ҳимояга муҳтож қатлам ва гуруҳларини ижтимоий жиҳатдан муҳофаза қилган ҳолда, Ўзбекистонда ижтимоий-сиёсий барқарорликни ва фуқаролар тотувлигини сақлаб қолишга муваффақ бўлдик.

Бугун шуни ишонч билан айта оламизки, нафақат иқтисодиёт соҳасида, балки жамиятимизни сиёсий ва маънавий жиҳатдан янгилаш борасида ҳам биз танлаган тараққиёт модели ва асосий ривожланиш тамойиллари ҳаётда ўзини тўла оқламоқда. Шундай деб айтишга бизнинг барча асосларимиз бор.

Шу билан бирга, бу устувор йўналишларнинг айримлари - хусусан, қонун устуворлиги, ислоҳотларни босқичма-босқич жорий этиш, кучли ижтимоий сиёсат каби тамойиллар мамлакатимизни ривожлантиришнинг кейинги даврларида ҳам биз олдимизга қўйган мақсадларга эришишда муҳим ҳаётий аҳамият касб этади ва ўз қимматини йўқотмайди, десак, ҳеч қандай хато бўлмайди.

Ҳурматли депутатлар!

Айни пайтда, шуни айтишимиз зарурки, юртимиздаги ўзгариш ва янгиланишлар жараёнининг қўлами кенгайиб, самарадорлиги ошиб боргани сари жамият ҳаётининг барча соҳаларини эркинлаштириш ва демократлаштириш зарурати тобора кўпроқ сезилмоқда. Шу боис ҳам, биринчи чақириқ Олий Мажлисининг 14-сессиясида ва иккинчи чақириқ Олий Мажлисининг 2000 йилги 1-сессиясида **сиёсий, иқтисодий, ҳуқуқий ва маънавий соҳаларни эркинлаштиришга қаратилган стратегик дастур қабул қилинди.**

Шундан буён ўтган вақт мобайнида ҳаётимизнинг барча соҳаларини эркинлаштириш жараёнларининг қонуний асосини такомиллаштириш бўйича кўпгина ишлар амалга оширилди.

Хусусан, фуқароларнинг ҳуқуқ ва эркинликларини таъминлаш, давлат тузилишини демократлаштириш, бозор ислоҳотларини чуқурлаштириш, хусусий мулкни, тадбиркорлик, кичик ва ўрта бизнес манфаатларини ҳимоялаш борасида зарур қафолатларни яратиб беришга алоҳида эътибор қаратилди ва ушбу йўналишдаги ишлар изчил давом эттирилмоқда.

Ижтимоий-иқтисодий ҳаётимизнинг бу муҳим соҳаларида муносабатларни тартибга солувчи бир қатор янги қонунлар қабул қилинди ва кўпгина қонун ҳужжатларига тегишли ўзгартишлар киритилди; Жиноят, Жиноят-процессуал ва бошқа кодекслар қайтадан кўриб чиқилди.

Шу жумладан, прокуратура тизими устидан ижтимоий назоратни кучайтириш, унинг айрим ҳуқуқларини чегаралаш ва қисқартириш, бу ҳуқуқларнинг кўпини суд идораларига бериш масалаларига аниқлик киритилди.

Инсон ҳуқуқларига риоя этилиши бўйича миллий мониторинг тизимини янада ривожлантириш ва мустаҳкамлашга қаратилган чора-тадбирлар ишлаб чиқилмоқда ва бу борада амалий қадамлар қўйилмоқда.

Шуни алоҳида таъкидлаш зарурки, нафақат қонунчилик соҳасида, балки қонунларни амалиётда қўллаш, жазо тизимини тубдан қайта кўриб чиқиш соҳасида ҳам жиддий ўзгаришлар амалга оширилди.

Суд-ҳуқуқ тизимини ислоҳ қилишга қаратилган чора-тадбирлар, жумладан, судлар тўғрисида, прокуратура тўғрисида, суд ҳужжатлари ва бошқа органлар ҳужжатларини ижро этиш тўғрисида, судларни жиноят ва фуқаролик ишлари бўйича ихтисослаштириш муносабати билан қатор кодексларга ўзгартиш ва қўшимчалар киритиш тўғрисидаги қонунларнинг қабул қилиниши одил судлов сифатини ошириш ва ишларни кўриб чиқиш муддатларини қисқартиришни таъминламоқда.

Бу чора-тадбирлар судлар томонидан жиноят ва фуқаролик ишларини кўриб чиқишда, бу жараённинг истисносиз барча босқичларида тарафларнинг ҳақиқий тенглиги ва ўзаро тортиша олиши учун шароит яратиши, айниқса, иқтисодиёт соҳасида содир этилган жиноятлар учун жазоларни сезиларли тарзда енгиллатиш имкониятини амалда таъминлаши лозим.

Ҳокимиятнинг учинчи тармоғи бўлмиш суд тизимини мустаҳкамлаш, судларнинг мустақиллигини, уларнинг фақат қонунга бўйсунишини кучайтириш борасида моҳият-эътиборига кўра мутлақо янги қадам қўйилди, десак, ҳеч қандай муболаға бўлмайди.

Бу ўзгаришларни амалга оширишдан асосий мақсад шуки, **биз одамларнинг судларга фақат жазоловчи идора деб эмас, балки аввало инсоннинг ҳақ-ҳуқуқларини ҳимоя қилувчи идора деб қарашига эришмоғимиз керак.**

Бугун биз тарихимизнинг ана шу ўтган даврига якун ясар эканмиз, ташқи сиёсат соҳасида эришган ютуқларимизни қайд этмасдан, ҳозирги кунда халқаро майдонда Ўзбекистоннинг юксак эътироф ва обрў-эътибор қозонаётгани ҳақида тўхталмасдан ўтолмаймиз.

Мамлакатимиз тарихан қисқа вақт мобайнида дунё ҳамжамиятида муносиб ўрин эгаллади, керак бўлса, ўзининг мустақил овозига эга бўлди, десак, бу ҳам ҳеч қандай муболаға бўлмайди.

Биз шуни унутмаслигимиз керакки, бундай эътироф, Ўзбекистоннинг жаҳон миқёсида ортиб бораётган нуфузи - бу авваламбор мамлакатимизда истиқлолнинг дастлабки кунлариданоқ ўтказиб келинаётган, ҳар томонлама чуқур ўйланган, оғир-вазмин, қатъий ва мустақил ташқи сиёсатнинг натижасидир. Айтиш керакки, бу Марказий Осиё минтақасида хавфсизлик ва барқарорликни таъминлаш бўйича давлатимиз олға сурган барча маълум ташаббуслар, қилинган катта амалий ишларнинг самарасигина бўлиб қолмасдан, айни пайтда мамлакатимизда демократик тамойиллар ва бозор ислоҳотларини амалга ошириш жараёнида намоён бўлаётган жиддий ижобий ўзгаришларнинг халқаро ҳамжамият томонидан эътироф этилиши ҳамдир.

Шу маънода, жорий йилнинг январь ойида ўтказилган умумхалқ референдуми Ватанимиз сиёсий ҳаётида ғоят муҳим воқеа бўлганини таъкидлаш даркор. Референдумнинг ўтказилиши ва унинг якунлари давлатчилигимиз ривожида, жамиятни демократик янгилаш жараёнида муҳим босқич бўлди. Энг асосийси, референдум натижалари мамлакатимизда олиб борилаётган сиёсатнинг жамоатчилигимиз, аҳолимиз томонидан қанчалик қўллаб-қувватланаётганини амалда яққол тасдиқлади.

Буларнинг барчаси демократик ва ҳуқуқий давлат, фаровон ҳаёт барпо этишдек ўз олдимизга қўйган олижаноб мақсад ва марраларга етиш йўлида юртимизда амалга оширилаётган катта ўзгаришларнинг аниқ ва ёрқин кўринишидир.

Шуни қатъий ишонч билан айтиш мумкинки, бугун **Ўзбекистонда ислоҳотлар муқаррар тус олди. Энди уларни ортга қайтариб бўлмайди.** Энг асосийси ва энг муҳими, юртимизда яшаётган одамлар, уларнинг тафаккури, ҳаётга, ўз атрофида юз бераётган барча воқеаларга бўлган муносабати ўзгармоқда.

Авваламбор, кишиларнинг онгини, ҳаёт тарзини шакллантирадиган ижтимоий муносабатлар бутунлай янгича маъно-мазмун касб этмоқда. Мулкдор ва тадбиркорларнинг, кичик ва ўрта бизнес эгаларининг нуфузи ва таъсири кун сайин ортиб бормоқда.

Биз ўрта синф деб атайдиган бу ижтимоий қатлам тимсолида, моҳият-эътиборига кўра, мамлакатимизда нафақат иқтисодий, балки сиёсий барқарорликни таъминлаш, юртимизнинг тараққиёти ва гуллаб-яшнаши йўлида асосий таянч бўладиган янги мулкдорлар синфи шаклланмоқда.

Қадрли ватандошлар!

Ҳаммамиз биламизки, ҳаёт бамисоли оқар дарё, у ҳеч қачон бир жойда тўхтаб турмайди. Бугун барчамиз атрофдаги вазият қандай тус олаётгани, кўпгина қадриятлар янгиланаётгани, нафақат минтақамиз, балки бутун дунё миқёсида ҳаётнинг ўзи ҳам қандай тез суръатлар билан ўзгараётганини кузатиб бормоқдамиз.

XXI аср - шиддаткор тезликлар асри, ахборот ва ахборот технологиялари асри, интеллектуал ресурслар, юксак технология ва замонавий билимлар инсоният тараққиётининг асосий ва ҳал қилувчи омилига айланаётган давр.

Минг афсуски, айни вақтда ҳозирги замоннинг энг хатарли аломати бўлиб жаҳон майдонига чиқаётган халқаро терроризм ва экстремизм, уюшган жиноятчилик, наркобизнес каби хавфсизликка янги таҳдидлардан ҳам кўз юмиб бўлмайди.

Бугунги кунда бундай хавф-хатарларнинг қай тарзда ва қандай асосда пайдо бўлаётганини, улар нафақат бизнинг халқимиз, балки бутун инсоният учун нечоғли мудхиш бало-казо эканини биз аниқ тасаввур қиламиз ва уларнинг қандай машъум оқибатларга олиб келиши мумкинлигини яхши англаймиз.

Буларнинг барчаси оддий бир ҳақиқатни яна бир бор тасдиқлайди. Яъни, жаҳон ҳамжамиятидан муносиб ўрин эгаллашга, ўз халқининг тинчлиги ва фаровонлигини таъминлашга интиладиган ҳар қайси давлат бу масалада ўзининг замон талабларига тўлиқ жавоб берадиган, пухта ўйланган, аниқ-равшан фаолият дастурига эга бўлиши зарур.

Содда қилиб айтганда, муайян давлат ва жамият тараққиётининг ҳар бир босқичи ҳаётнинг ўзи ўртага қўяётган шарт ва талабларнинг ҳисобга олинишини тақозо этади.

Айтиш мумкинки, тараққиётнинг ҳар бир босқичи - бу янги муаммолар ва уларни бартараф этиш йўлидаги янги вазифалар демакдир.

Бу — ҳаёт қонунияти, биз уни инкор этолмаймиз ва инкор этишга ҳаққимиз ҳам йўқ.

Биз сизлар билан тараққий топган демократик мамлакатлардаги каби эркин ва фаровон ҳаёт барпо этишни ўз олдимизга эзгу мақсад қилиб қўйган эканмиз, бунга етиб бориш учун Америка, Европа ва Осиёдаги энг ривожланган давлатлар эришган андоза ва меъёрларга чиқишимиз зарурлигини исботлаб ўтиришга ҳожат бўлмаса керак.

Албатта, биз бу йўлда бирмунча салмоқли ютуқларни қўлга киритдик. Буни ҳеч ким инкор этолмайди.

Аммо барчамиз учун аён бўлиши керакки, биз эришган натижа ва марралар олдимизга қўйган буюк мақсадларга етиш йўлида маълум бир бўғин ва босқични ташкил қилади, холос.

Бизнинг бугунги кундаги муҳим вазифамиз - ўтган давр мобайнида эришилган натижаларни яна бир бор танқидий ва холисона баҳолаш ва амалий хулосалар чиқариш.

Бизнинг вазифамиз мамлакатимизни, жамиятимизни демократлаштириш ҳамда янгилаш йўлидаги ҳаракатларимизни сифат жиҳатидан янги босқичга кўтариш ва сўзсиз бу борада амалга оширган ижобий ишларимизни қатъият билан давом эттириш, уларни халқимиз орзу қилган марраларга етказишдир.

Мана шундай мақсадларни ўзида мужассам этган дастурнинг негизини нималар ташкил қилиши керак ва аввало қандай вазифалар биз учун устувор бўлмоғи лозим?

Биз учун энг асосий, энг муҳим устувор мақсад тенгсиз олий неъмат — мустақилликни бундан буён ҳам асраб-авайлаш, ҳимоя қилиш ва мустаҳкамлаш бўлиб қолаверади.

Мустақиллик биз учун аввало ўз тақдиримизга ўзимиз эгалик қилиш ҳуқуқи, келажагимизни ўз қўлимиз билан барпо этиш, юртимиз бойликларидан фақат халқимиз ва Ватанимиз манфаатлари йўлида фойдаланиш демакдир.

Мустақиллик биз учун муқаддас маънавий қадриятлар ва миллий анъаналарга таянган ҳолда ва тарзда яшаш, ана шу бебаҳо меросни асраб-авайлаб, уни келгуси авлодларга янада бойитган ҳолда етказиш демакдир.

Айни вақтда мустақиллик биздан зиммамизга олган халқаро мажбуриятларга риоя этиш ва уларни бажаришни, Бирлашган Миллатлар Ташкилоти Низоми талабларига, халқаро ҳуқуқнинг умумэътироф этилган меъёрларига қатъий амал қилиб яшаш масъулиятини сўзсиз юклайди.

Бу — узоқ-яқин қўшниларимиз билан дўстлик ва ҳамкорлик асосида яшаш, дунё ҳамжамиятидан ўзимизга муносиб обрў ва ўрин эгаллаш учун доим интилиш ва курашиш демакдир.

Биз мустақил тараққиёт йўлини айнан мана шу маъно-мазмунда англаб, уни мамлакатимизни сиёсий жиҳатдан ривожлантириш, иқтисодиётни модернизация қилиш, жамиятни маънавий янгилаш борасида олиб бораётган барча ислоҳотларимизнинг мезони, деб билишимиз керак.

Иккинчи устувор йўналиш. Бу - мамлакатимизда хавфсизлик ва барқарорликни, давлатимизнинг ҳудудий яхлитлигини, сарҳадларимиз дахлсизлигини, фуқароларимизнинг тинчлиги ва осойишталигини таъминлашдан иборат. Чунки бу мезонлар ҳар доим ривожланиш ва тараққиётнинг асосий шарти бўлиб келган. Шунинг учун ҳам экстремизм ва ашаддий ақидапарастликнинг ҳар қандай кўринишларига, халқаро террорчилик ва наркобизнесга қарши изчил курашиш йўлида барча имкониятларимизни ва куч-қудратимизни сафарбар қилиш бугунги кунда энг муҳим ва долзарб вазифамиз бўлмоғи лозим.

Мамлакатимизда ҳукм сураётган миллатлар ва динлараро тотувликни, фуқаролар ҳамжиҳатлигини янада мустаҳкамлаш, ягона хонадонимиз бўлмиш Ўзбекистонда истиқомат қилаётган барча инсонларнинг миллати ва дини, ирқи ва жинсига қарамасдан, уларнинг тинчлиги ва осойишталигини таъминлаш — бу борадаги ишларимизнинг асосий маъно-мазмунига айланиши даркор.

Айни пайтда шуни унутмаслигимиз керакки, мамлакатимиз хавфсизлигини таъминлашда ташқи таҳдидлардан ҳимояланиш ва уларнинг олдини олиш билан бирга, ички хавфсизлик муаммоларига ҳам ғоят жиддий эътибор қаратмоғимиз шарт. Бу жараёнда ўтмишдан салбий мерос бўлиб қолган нуқсон ва иллатлардан халос бўлиш, коррупция, миллатчилик, маҳаллийчилик, уруғ-аймоқчилик кўринишларига қарши курашиш ва албатта, жамиятни эркинлаштириш йўлидаги ислоҳотларни изчил давом эттириш ва чуқурлаштириш айниқса зарур.

Учинчи устувор йўналиш. Бу - бозор ислоҳотларини янада чуқурлаштириш, кучли бозор инфратузилмасини яратиш, барқарор ва ўзаро мутаносиб, мустаҳкам иқтисодиётнинг муҳим шарти бўлган эркин иқтисодиёт тамойилларини жорий этишдан иборат.

Бу йўналиш ялпи ички маҳсулот ишлаб чиқаришда етакчи ўринни эгаллайдиган, фуқароларнинг муҳим даромад манбаи ва мулкдорлар синфини шакллантиришнинг асоси бўлган хусусий секторнинг мавқеини янада ошириш, кичик ва ўрта бизнес ҳамда тадбиркорликни жадал ривожлантиришни тақозо этади.

Бу борада ташқи иқтисодий фаолият ҳамда валюта бозорини эркинлаштириш, миллий валютанинг жорий операциялар бўйича эркин алмашувини таъминлаш, миллий валютамиз - сўмимизнинг барқарорлиги ва харид қувватини ҳар томонлама мустаҳкамлаш тараққиётимизнинг янги босқичидаги асосий вазифаларимиздан биридир.

Иқтисодиётимизда таркибий ўзгаришларни амалга ошириш ва уни модернизация қилиш, экспорт ривожи, импорт ўрнини босадиган маҳсулотлар ишлаб чиқаришни таъминлашнинг муҳим шарти бўлган хорижий инвестициялар, авваламбор, хусусий сармояларни жалб этиш, бунинг учун тегишли инвестицион муҳит ва инвесторлар учун кафолатлар яратиш бу борада айниқса катта аҳамиятга эга.

Шунингдек, ташқи ва ички инвестицияларни бутун иқтисодиётимизни янгилашга, олтин-валюта заҳираларимизнинг барқарор ўсишига хизмат қиладиган етакчи тармоқларга биринчи навбатда йўналтириш масаласи ҳам доимий диққат марказимизда туриши лозим.

Бундай вазифаларни амалга оширишда халқаро молиявий ташкилотлар билан ҳамкорлигимизни янада кучайтириш, дунё иқтисодий тизимига интеграциялашув, Жаҳон Савдо Ташкилотига аъзо бўлиш учун зарур шарт-шароитларни яратиш ҳам энг муҳим ишларимиз қаторида туради.

Жамиятимизни янада ривожлантириш ва сифат жиҳатидан янгилаш борасидаги тўртинчи ва, ўйлайманки, энг муҳим устувор йўналиш -бу инсон ҳуқуқлари ва эркинликларини, сўз ва матбуот эркинлигини, шунингдек, ошкоралиқни, жамиятда ўтказилаётган ислоҳотларнинг очиқлигини таъминлайдиган демократик тамойилларни сўзда ёки қоғозда эмас, амалий ҳаётда жорий қилишдир, десак, ҳар томонлама тўғри бўлади.

Ахборот соҳасини жадал ривожлантириш, оммавий ахборот воситалари — матбуот, радио-телевидение фаолиятини эркинлаштириш фуқаролик жамияти асосларини барпо этиш жараёнининг узвий таркибий қисмига айланиши зарур.

Қисқа қилиб айтганда, оммавий ахборот воситалари том маънода "тўртинчи ҳокимият" даражасига кўтарилмоғи лозим.

Шуни таъкидлаш керакки, бу йўналишда кўп иш қилинмоқда, лекин уларни ҳали олдимизда турган, қилиниши лозим бўлган ишлар билан мутлақо солиштириб бўлмайди.

Бу тўғрида гапирганда, оммавий ахборот воситалари фаолиятига оид бўлган баъзи бир масалалар ҳақида тўхталиб ўтиш ўринли, деб биламан. Шуни очиқ айтишимиз керакки, мамлакатимиз оммавий ахборот воситалари узоқ вақтлар давомида мафкуравий ва маъмурий назорат остида ишлагани туфайли уларнинг ҳали-бери бу ҳолатдан чиқиши, аввало психологик жиҳатдан ўзини эркин ҳис этиши қийин кечмоқда. Шу сабабли улар ўзи учун янги бўлган ҳозирги вазиятда баъзан ҳали ҳам нима қилиш ёки нима қилмаслик ҳақида юқоридан кўрсатма кутиб ўтиргандек кўринади.

Ўйлайманки, ҳақиқий демократик матбуот кўрсатма асосида яшай олмайди ва яшаши ҳам мумкин эмас. Эркин матбуот реал вазият шароитида фаолият кўрсатиши, ижтимоий-иқтисодий ва сиёсий ҳаётнинг долзарб муаммоларини дадил кўтариб чиқиши, одамларни безовта қилаётган барча масалаларни жамоатчилик муҳокамасига ҳавола этиши, ҳокимият ва бошқарув тузилмаларининг қабул қилаётган қарорлари ва фаолиятига танқидий, шу билан бирга, холис баҳо бериб бориши керак.

Шуни айтиш зарурки, бугунги кунда мамлакатимизда ўз касбининг ҳақиқий устаси бўлган, юртимиздаги ва чет эллардаги ижтимоий-сиёсий ҳаётнинг мураккаб масалалари ва ҳақиқий ҳолатини чуқур тушуниш, таҳлил қилиш қобилиятига эга бўлган малакали журналистларга катта эҳтиёж сезилмоқда.

Ҳаммамиз бир ҳақиқатни яхши англаб олишимиз лозим: матбуот эркинлигининг кафолати - ахборот соҳасида бозор муносабатлари ва рақобатни ривожлантириш билан чамбарчас боғлиқ. Бугун оммавий ахборот воситалари олдида иқтисодий шериклар топиш, иқтисодий жиҳатдан ўзини ўзи таъминлашга эришиш борасида кенг ва реал имкониятлар пайдо бўлмоқда, бу эса ўз навбатида уларнинг эркин ва мустақил фаолият кўрсатишида асосий омил бўлиб хизмат қилади.

Барча оммавий ахборот воситаларига, мулк шакли, тиражи, қамрови ҳамда мавзу йўналишидан қатъи назар, уларнинг мамлакатимиз ахборот майдонида ҳалол рақобат асосида фаолият олиб бориши учун давлат зарур шарт-шароитларни яратиб бериши лозим. Айтиш мумкинки, бу - жамиятни том маънода демократлаштириш гаровидир.

Ўйлайманки, "Оммавий ахборот воситалари соҳасида иқтисодий муносабатларнинг асослари тўғрисида"ги қонунни қабул қилиш масаласини кўриб чиқиш вақти етди.

Бу қонун, бошқа кўпгина масалаларни ечиш билан бирга, мустақил нашрларни айрим эскича фикрлайдиган мансабдор ва амалдорлар, табиий монополиялар, ҳомийлар ва реклама берувчилар, матбуот тарқатувчилар, ноширлар ва бошқаларнинг таъсиридан самарали ҳимоя қилган бўлур эди.

Шунингдек, "Телерадио фаолияти тўғрисида"ги қонунни қабул қилиш ҳам оммавий ахборот воситалари фаолиятининг ҳуқуқий асосларини тубдан мустаҳкамлайди, деб ўйлайман.

Сизларга маълумки, жамиятда ошкоралик ва очиқликни таъминлаш масаласи жамоатчилик фикрини ўрганиш усул-услубларининг қай даражада ривожлангани билан ҳам бевосита боғлиқдир.

Таъбир жоиз бўлса, жамоатчилик фикри — фуқаролик жамиятининг ҳолатини ўзида аниқ акс эттирадиган бамисоли бир кўзгу. Лекин бизда жамоатчилик фикрини ўрганиш ҳам, уни шакллантириш ҳам яхши йўлга қўйилмаганини, бундай ёндашув сиёсий ҳаётимизнинг доимий белгисига айланиб улгурмаганини таассуф билан қайд этишимиз лозим.

Яна бир ўта муҳим масала хусусида тўхталиб ўтмоқчиман.

Биз барчамиз шуни яхши тушуниб олишимиз зарурки, жамиятимизни янада демократлаштириш ва фуқаролик институтларини шакллантириш аввало аҳоли сиёсий фаоллигининг ўсиши, унинг сиёсий, ижтимоий ва давлат ҳаётида нечоғли фаол иштирок этиши билан узвий боғлиқ.

Бу масалани ечишда биринчи галда мамлакатимиздаги мавжуд сиёсий партия ва ҳаракатлар - буни тан олиб айтишимиз керак — ҳозирги заиф ва мўрт ҳолатдан чиқиб, ўз фаолиятини жонлантириши, тараққий топган демократик давлатлар тажрибаси асосида юртимизда ҳақиқий кўппартиявийлик, демократик парламентаризм тизими, ижобий сиёсий рақобат муҳитини қарор топтиришга ва жамиятимиз сиёсий майдонида тан олинган оппозиция пайдо бўлишига ҳисса қўшиши лозим.

Ишончим комилки, Олий Мажлисимизни икки палатали қилиб ташкил этиш, қуйи палатага асосан партиялар томонидан тақдим этиладиган рўйхатлар бўйича сайлов ўтказиш жамиятимизни сиёсий жиҳатдан фаоллаштиришга кучли туртки беради. Ўйлайманки, сайловлар тўғрисидаги қонуннинг қоидаларини қайтадан кўриб чиқиш ҳам ана шу мақсадга хизмат қилади.

Бешинчи устувор йўналиш фуқаролик жамиятини шакллантиришнинг муҳим шарти бўлиб, бу жамият ҳаётида нодавлат ва жамоат ташкилотларининг ўрни ва аҳамиятини кескин кучайтиришдан иборат.

Ёки бошқача қилиб айтганда, бу - **"Кучли давлатдан кучли жамият сари"** деган тамойилни амалда ҳаётга жорий этиш демакдир.

Ҳаммамизга аёнки, бу йўналиш ижтимоий-иқтисодий жараёнлар билан боғлиқ кўп масалаларни ҳал қилишда давлат тузилмаларининг ролини камайтириш ва бу вазифаларни босқичма-босқич жамоат ташкилотларига ўтказа боришни тақозо этади.

Бунинг учун авваламбор давлатнинг иқтисодий соҳага, хўжалик юритувчи тузилмалар, биринчи галда, хусусий сектор фаолиятига аралашувини чеклаш лозим. Шу ўринда савол туғилиши мумкин: бундай вазиятда давлат тизимининг роли нимадан иборат бўлади?

Бу масалада давлатнинг роли, аввало, иқтисодиётни ривожлантириш борасидаги устувор йўналишларни аниқлашга, қабул қилинган қонунлар ва ҳуқуқий нормаларнинг барча томонидан сўзсиз бажарилишини таъминлашга, ташаббус ва тадбиркорликни рағбатлантиришга, хўжалик юритувчи субъектлар ўртасида рақобат муҳитини қарор топтириш учун **зарур ва ҳаммага баробар бўлган шарт-шароитлар** яратишга қаратилмоғи даркор.

Қонунлар ижросини таъминлаш, мамлакатда қабул қилинган ва амалда бўлган меъёрий ҳужжатларни ҳаётга жорий қилишда давлат ҳокимият органлари фаолияти устидан жамоатчилик назоратини кучайтириш муҳим аҳамият касб этади. Биз "Адолат - қонун устуворлигида" деган ҳаётий тамойилга қатъий амал қилиб яшашимиз зарур. Биз учун бундан бошқа йўл йўқ. Мен шу ўринда илгари ҳам айтган бир фикримни такрорламоқчиман. Шуни унутмайликки, биз давлатнинг назорат функцияларини қанча кучайтирсак, назорат билан шуғулланувчи давлат тузилмалари ва органларини қанча кўпайтирсак, амалдорларнинг зўравонлиги ва коррупция шунча авж олаверади. Шунинг учун биз жамоатчилик назоратини, давлат фаолияти, шу жумладан, унинг куч ишлатувчи тузилмалари фаолияти устидан ҳам жамият назоратини ҳар томонлама кучайтиришга алоҳида эътибор қаратишимиз лозим. Бу масалада бундан бошқа муқобил йўл йўқ.

Ҳаётимизни эркинлаштириш йўналишларининг яна бир муҳим йўли марказий ва юқори давлат бошқарув идоралари вазифаларини давлат ҳокимиятининг қуйи тузилмаларига, фуқароларнинг ўзини ўзи бошқариш органларига босқичма-босқич ўтказа боришни таъминлашдир.

Аслини олганда, биз аллақачон шу йўлдан бормоқдамиз. Ҳозирнинг ўзидаёқ мамлакат бюджети даромад қисмининг 56 фоизи ва харажат қисмининг 52 фоизини худудий бюджетлар ташкил этмоқда. Шу тарика давлат бюджетининг даромадлар ва харажатлар билан боғлиқ каттагина қисми ҳудудлар томонидан назорат қилинмоқда.

Агар барча бошқарув масалалари молиявий йўл билан ҳал этилишини назарда тутадиган бўлсак, мана шу рақамларнинг ўзиёқ ҳудудий ҳокимият тузилмалари ваколатларини кенгайтириш борасида қилинган ишлар салмоғини яққол кўрсатиб турибди. Ҳеч шубҳасиз, бу жараёнлар янада ривожланиши

ЎЗБЕКИСТОНДА ДЕМОКРАТИК ЎЗГАРИШЛАРНИ ЯНАДА ЧУҚУРЛАШТИРИШ ВА ФУҚАРОЛИК ЖАМИЯТИ АСОСЛАРИНИ ШАКЛЛАНТИРИШНИНГ АСОСИЙ ЙЎНАЛИШЛАРИ

Президент Ислом Каримовнинг Олий Мажлис тўққизинчи сессиясидаги маърузаси

(Давоми. Боши 1, 2-бетларда).

Шунинг учун ҳам бугунги кунда юридик-ҳуқуқий нормаларни эркинлаштириш ва янгилаш, суд органлари фаолиятининг ташкилий шаклларини такомиллаштириш бўйича ривожланган демократик мамлакатлар тажрибасини ҳар томонлама чуқур ўрганиб чиқиш долзарб вазифа бўлиб қолмоқда.

Суд ҳокимияти ва оммавий ахборот воситаларининг ўзаро муносабати масаласи ҳам алоҳида диққат-эътибор қаратишни талаб этади. Суд-ҳуқуқ тизимини ислоҳ қилишдек кенг миқёсли ўзгаришлар, аввало, ҳар қайси фуқаронинг манфаатини ҳимоялайдиган қонун ва нормалар оммавий ахборот воситалари томонидан таништириб ва ёритиб борилиши зарурлиги ҳақида ҳам айтиб ўтиш лозим.

Чунки айнан оммавий ахборот воситаларининг жамоатчилик фикрига, фуқароларнинг ҳуқуқий онгига таъсир ўтказиш ҳамда аҳолининг ҳуқуқий маданиятини шакллантиришдаги ўрни ва аҳамияти чексиз.

Ҳеч шубҳасиз, бу вазифаларни амалда таъминлашда даъво аризалари ва шикоятларни қабул қилиш ҳамда уларни кўриб чиқиш борасидаги дастлабки жараёнларни янада соддалаштириш муҳим аҳамият касб этади.

Еттинчи устувор вазифа - бу барча ислоҳотларимизнинг бош йўналиши ва самарадорлигининг пировард натижасини белгилаб берадиган инсон омили ва мезонидир.

Бу — демографик ва бошқа миллий хусусиятларни ҳисобга олган ҳолда кучли ижтимоий сиёсат олиб бориш демакдир.

Ўйлайманки, ижтимоий инфратузилмани, таълим ва соғлиқни сақлаш соҳаларини янада ривожлантириш, нафақа билан таъминлаш тизимини такомиллаштириш, аҳолини экологик ва бошқа хавф-хатарлардан муҳофаза этиш, қисқа қилиб айтганда, одамларимизнинг социал соҳа бўйича талаб ва эътирозларини қондириш масалаларига давлатнинг доимий эътиборини ҳар томонлама кучайтириш лозимлигини исботлаб ўтиришга ҳожат бўлмаса керак.

Бу борада бир нарсани ҳеч қачон хаёлимиздан чиқармаслигимиз керак. Юртимиздаги ҳар қайси вилоят, шаҳар ва қишлоқларимизда шу соҳага атрофлича эътибор берар эканмиз - ҳеч шубҳасиз, аҳолимизнинг, халқимизнинг бунга жавобан миннатдорлигига ва сиёсатимизни қўллаб-қувватлашига эришган бўламиз.

Барчамиз яхши биламизки, фуқаролик жамияти асосларини барпо этишнинг энг муҳим таркибий қисми маънавият ва маърифат соҳасида, шахсни мунтазам камол топтириш борасида узлуксиз иш олиб боришдан иборат.

Бу ҳаётий ҳақиқат биз ҳамиша амал қиладиган тамойилга, жамият ривожининг асоси ва шартига айланмоғи ҳамда ўзида яхлит бир тизимни мужассам этмоғи лозим. Бу тизим марказида **маънавият, ахлоқ-одоб, маърифат** каби ўлмас қадриятлар турмоғи керак.

Мана шу ун буюк қадриятни халқимиз асрлар давомида ҳамиша эъзозлаб келган. **Бизнинг муқаддас динимиз ҳам, бутун Шарқ фалсафаси ҳам** бу қадриятларни улуғлаган, уларни ижтимоий тараққиётнинг энг муҳим шартлари деб билган.

Мана шундай чинакам инсоний фазилатларга эга бўлган ёки эга бўлишга интилган одам демократия неъматларининг оддий истеъмолчиси эмас, балки уларнинг фаол яратувчиси ва ҳимоячисига айланади. Ва демократия, фуқаролик жамияти асосларини амалда барпо этиш, инсон ҳақ-ҳуқуқлари ва эркинликларини таъминлаш мумкин бўлади. Шундагина инсон ўз мамлакатининг том маънодаги муносиб фуқароси бўла олади.

Шу боис ҳам буюк аждодимиз Абу Наср Форобийнинг "Фозил одамлар шаҳри" асаридаги билим ва фан, ахлоқ ва маърифат соҳасида юксак даражага кўтарилган жамиятгина ижтимоий тараққиётда самарали натижаларга эриша олиши мумкин, деган фикрида жуда катта маъно бор.

Азиз дўстлар!

Юқорида зикр этилган муҳим тамойил ва устувор йўналишларнинг барчаси, кўриб турганингиздек, мустақиллигимизнинг дастлабки кунлариданоқ жамият ва давлат қурилишида, уларни янгилаш ҳамда такомиллаштириш борасида босқичма-босқич амалга ошириб келаётган изчил сиёсатимизнинг аниқ-равшан ва мантиқий давомидир.

Бошқача айтганда, улар ўз моҳиятига кўра, ижтимоий-иқтисодий, сиёсий тараққиётимизнинг, бутун дунёда эътироф этилган ўзбек моделининг амалий намоёнидир.

Шу билан бирга, бу устувор йўналишларни бугунги шиддат билан ўзгариб бораётган дунёда хавфсизликка солинаётган таҳдид ва хуружларга нисбатан бизнинг жавобимиз, деб қабул қилмоқ керак. Чунки биз ана шу устувор йўналишларни изчил амалга ошириш натижасида ўзимизнинг асосий мақсадимизга - ривожланган, маърифий, ҳуқуқий демократик давлатларда мавжуд бўлган ҳаёт даражасига эриша оламиз, юртимизнинг тинчлиги, Ватанимиз равнақи, халқимиз фаровонлигини таъминлаш имконига эга бўламиз.

Ҳурматли депутатлар!

Сизлар мамлакатимиз Қуролли Кучларини ислоҳ қилиш бўйича олиб борилаётган амалий ишлардан, ўйлайманки, хабардорсиз. Мен бугун, сизларнинг ижозатингиз билан, мана шу жараёнга доир масалалар ҳақида батафсилроқ тўхталиб ўтмоқчиман.

Мамлакатимиз сарҳадларининг дахлсизлиги ва ҳудудий яхлитлигини сақлаш, эл-юртимизнинг осуда ҳаётини ишончли ҳимоя қилишга қодир, замонавий қурол-аслаҳа ва техника билан таъминланган, яхши тайёрланган ва бугунги кун талабларига тўлиқ жавоб берадиган, сон жиҳатидан ихчам ва ҳаракатчан Қуролли Кучларни вужудга келтириш - Ўзбекистонимизнинг буюк келажагини барпо этиш йўлидаги энг муҳим вазифаларимиздан биридир.

Мана шундай тамоман янги, профессионал асосдаги армияни шакллантириш бўйича ислоҳотларни амалга ошириш вазифаси бир неча йилдан буён бизнинг диққат марказимизда тургани ҳеч кимга сир бўлмаса керак.

Профессионал Қуролли Кучлар деганда биз нимани тушунамиз? Бундан мақсад шартнома-контракт асосидаги ҳарбий хизматни ўзи учун касб деб биладиган, ҳақиқатан ҳам оғир ва шарафли касб эгаси бўламан, деб интиладиган фуқаролардан ташкил топадиган армияни барпо этишдир.

Содда қилиб айтганда, халқ хўжалигида ҳар қандай мутахассис, мисол учун, қишлоқ хўжалигида агроном бўладими ёки саноатда муҳандис-инженер, қурилиш соҳасида қурувчи бўладими, ўз қобилияти ва салоҳиятини қандай намоён этса, профессионал армияда хизмат қиладиган ҳарбийлар ҳам ўз касб маҳорати ва билимини амалда шундай қўллаш имконига эга бўлсин.

Ҳеч бир касбни камситмаган ҳолда, шуни очиқ айтиш керакки, ҳарбий хизмат кишидан бошқа соҳа мутахассисларига нисбатан кўпроқ мардлик, матонат ва фидойилик фазилатларини, ўз Ватани олдидаги бурчи ва қасамёдига содиқликни талаб этади.

Вояга етган ҳар бир йигит, ҳар бир фуқаро учун Қуролли Кучларимиз сафида хизмат қилиш ўз конституцион бурчини шунчаки адо этишдан иборат бўлмасдан, балки ҳарбий хизмат унинг учун нуфузли ва шарафли бир ишга айланиши зарур. Токи у ўзи англаб, ўзи танлаб олган мана шу ҳарбий касб эвазига ҳаётдан муносиб ўрин ва эътибор топа олсин.

Ҳарбий хизматнинг қанчалик қийин ва масъулиятли, айни пайтда давлат ва жамият учун нечоғли зарур эканини ҳисобга олган ҳолда, бу хизмат учун тўланадиган ҳақ ҳам, рағбату ҳурмат ҳам шунга яраша бўлмоғи керак. Бизнинг ҳарбий қурилиш соҳасида олиб бораётган давлат сиёсатимизнинг асосий мазмун-моҳиятини ҳам ана шунда кўришимиз зарур.

Биз, энг ривожланган мамлакатлар тажрибасига таянган ҳолда, шартнома-контракт асосидаги, яъни ҳар бир ҳарбий хизматчи ва давлат ўртасида шартнома тузиладиган армияни вужудга келтиришимиз керак. Бу шартномада, бир томондан, хизматни ўташнинг барча талаблари, меҳнатга ҳақ тўлаш, ҳарбий соҳа кишиларининг хизмат поғоналари бўйича ўсиш истиқболлари, уларнинг оилаларини ижтимоий муҳофаза қилиш масалалари ва бошқа шартлар, иккинчи томондан эса, унвони ёки лавозимидан қатъи назар, ҳар бир ҳарбий хизматчининг мамлакат олдида ўз зиммасига оладиган мажбуриятлари аниқ белгиланган ва мустаҳкамлаб қўйилган бўлиши керак.

Ҳурматли депутатлар!

Маълум сабабларга кўра, мен бугун ушбу минбардан туриб, Қуролли Кучларимизни ислоҳ этиш жараёнида қилинаётган ва бундан кейин амалга ошириладиган вазифаларнинг барча жиҳатлари ҳусусида батафсил гапира олмаслигим табиий.

Шунга қарамай, бизнинг Мудофаа доктринамизга мувофиқ, Мудофаа вазирлиги ва Чегара қўшинлари бўлинмаларини, Ички ишлар вазирлиги ва Миллий хавфсизлик хизматининг махсус қисмларини, шунингдек, бошқа идораларнинг ҳарбий тузилмаларини ўз ичига олган Қуролли Кучларимизни модернизация қилиш бўйича сўнгги уч-тўрт йил мобайнида қўлами ва аҳамияти нуқтаи назаридан улкан ишлар қилинганини таъкидлаб ўтиш зарур.

Қуролли Кучларимизни ислоҳ қилиш борасидаги тадбирлар мамлакат хавфсизлигига таҳдид солаётган хавф-хатарларни чуқур таҳлил этиш асосида, амалга оширилиши мумкин бўлган жанговар операцияларнинг таркиби ва йўналиши, хусусияти ва мазмунини, шунингдек, Марказий Осиё минтақасидаги ҳарбий ҳаракатлар майдонининг ўзига хос жиҳатларини ҳисобга олган ҳолда ўтказилмоқда.

Қуролли Кучларимизда ислоҳотларни олиб бориш мақсадида ривожланган демократик давлатларнинг бу соҳадаги тажрибаси синчиклаб ўрганилди. Мудофаа ҳамда ҳарбий қурилиш соҳасида давлат сиёсатини амалга оширувчи Мудофаа вазирлиги, Чегара қўшинлари қўмитаси, Ички ишлар вазирлиги ва умуман, Қуролли Кучларга алоқаси бўлган давлат органлари ва ташкилотларининг мақсад-вазифалари қайтадан кўриб чиқилди. Ўзбекистон Республикасининг суверенитети ва ҳудўдий яхлитлигини қуролли ҳимоя қилиш борасидаги қарорларни ишлаб чиқадиган ва амалга оширадиган мутлақо янги тизим, ягона қўмондонлик органи - Қуролли Кучларнинг бирлашган штаби тузилди.

Сизларга маълумки, мана, икки йилдан буён Ўзбекистон Мудофаа вазирлигини ҳарбий бўлмаган шахс бошқариб келмоқда. Бу ва шу йўналишда амалга оширилаётган бошқа тадбирлар Қуролли Кучлар ва куч ишлатишга қодир бўлган тузилмалар устидан фуқаролик назорати ўрнатиш мақсадида ўтказилмоқда.

Барча турдаги қўшин ва тузилмаларнинг ўзаро яқин ҳамкорлиги ва самарали бошқаруви йўлга қўйилмоқда, мамлакат хавфсизлигини ҳарбий жиҳатдан таъминлашнинг ушбу яхлит тизими такомиллаштирилмоқда. Бу эса, ўз навбатида, моддий ва молиявий ресурсларни сезиларли миқдорда тежаган ҳолда, давлатнинг мудофаа қобилиятини зарур даражада таъминлаш имконини бермоқда.

Замонавий уруш амалиётларида эҳтимоли бор жанговар ҳаракатларни, уларнинг йўналишлари ва мазмун-моҳиятини, шу билан бирга, ҳудудларимизнинг ўзига хос хусусиятларини ҳисобга олган ҳолда, хавфсизлигимиз ва мамлакатимиз яхлитлигини ишончли ҳимоя қилиш мақсадида асосий ҳарбий-маъмурий бирликлар шаклидаги ҳарбий округлар тузилганини алоҳида айтиб ўтиш керак.

Бугунги кунда Қуролли Кучларни ташкил қилишнинг замон талаб қиладиган тамойилларга асосланган батамом янги тизими жорий этилмоқда. Аввало, қўйи ҳарбий бўлинмаларнинг ташкилий-штат таркиби, уларнинг қуролланиши, низом талаблари, ўзига хос хусусиятлари ҳамда вазифалари қайтадан кўриб чиқилмоқда. Юқори поғоналарда эса ривожланган мамлакатлар тажрибаси асосида бўлинмалар ва махсус операциялар ўтказувчи қисмлар шакллантирилмоқда.

Ҳарбий хизматчиларни тайёрлашнинг бутунлай янги шакллари - сержантлар мактаби, тайёрлов марказлари фаолият кўрсатмоқда. Бу марказларда ўқув жараёнлари компьютер технологияларини қўллаш, моделлаштириш ва симуляция каби турли ҳарбий машқ амалиётларини ўз ичига олган ҳолда таълимнинг замонавий услубларига асосланиб, янгича ўтказилмоқда.

Пировард натижада биз бугунги кунда Қуролли Кучларни ташкил қилишнинг ўзимизга хос моделини яратдик ва уни ҳаётга жорий этмоқдамиз, десак, тўғри бўлади. Шу асосда Қуролли Кучларимизнинг давлат қурилиши тизимидаги роли, сарҳадларимиз дахлсизлиги, мамлакатимизнинг ҳудудий яхлитлигини таъминлашдаги ўрни ва аҳамияти ортиб бормоқда.

Бу соҳада олиб борилаётган катта ишларимизнинг натижаси сифатида одамларнинг, аҳолимизнинг Қуролли Кучларимизга бўлган муносабати ҳам сезиларли даражада ўзгармоқда. Жамоатчилик тафаккурида армиямиз борган сари халқимизнинг узвий бир қисми, миллий давлатчилигимиз ва мустақиллигимизнинг энг асосий бўғинларидан бири сифатида, барчамизнинг ғурур-ифтихоримиз манбаи сифатида намоён бўлмоқда.

Азиз дўстлар!

Биз яхши тушунамиз, Қуролли Кучларимизни ислоҳ этиш ва сифат жиҳатидан янги армияни шакллантириш - бу бир кун ёки бир ойда ҳал бўладиган иш эмас, албатта. Буни исбот қилиб ўтиришга ҳожат йўқ, деб ўйлайман. Мазкур масала ҳам давлат тизимини ривожлантириш ва янгилаш каби узлуксиз давом этадиган жараёндир. Бу вазифа бизнинг олдимизга янги-янги муаммоларни қўймоқда. Мен бу борада кечиктирмай ечиш керак бўлган айрим масалалар ҳақидагина тўхталиб ўтмоқчиман.

Биринчидан, шартнома асосидаги ҳарбий хизматни ташкил этиш билан боғлиқ равишда бизнинг олдимизда кескин саволлар пайдо бўлмоқда. Хусусан, шартнома-контракт асосида хизмат қилишга кимлар олинади? Жавоби аён - улар муддатли ҳарбий хизматни ўтаган, шу шароитда чиниққан, таъбир жоиз бўлса, порох ҳидини сезган йигитлар орасидан танлаб олинади.

Ҳақиқатан ҳам, контракт асосига қуриладиган ҳар қандай профессионал армияда ҳарбий тайёргарликка эга бўлган шахс, ҳарбий мутахассислар билан битим тузилади. Қисқаси, ҳар қандай профессионал армиянинг ўзагини ҳарбий тайёргарликдан ўтган кишилар ташкил этади.

Бугунги кунда милисияга, ҳуқуқни муҳофаза қилиш органларига одатда армия мактабини ўтаган ёшлар қабул қилинишини ҳам ҳисобга олсак, ҳарбий малакага эга бўлган кишиларга эҳтиёж нечоғли катта экани маълум бўлади. Шу билан бирга, сарҳадларимиз ва минтақамизда кутилмаган вазиятлар юзага келиши ва кескинлашуви мумкинлигини инобатга олиб, бундай ҳолатларга шай туриш учун муайян захирага эга бўлиш асло ортиқчалик қилмайди.

Шу ўринда эътиборингизни бу борадаги **иккинчи муҳим масалага** қаратмоқчиман. Барчангизга яхши маълумки, фуқаролар йилига икки марта муддатли ҳарбий хизматга чақирилади. Бироқ армия ёшидаги, яъни соғлиғи ва бошқа жиҳатларига кўра муддатли ҳарбий хизматга яроқли фуқаролар сони хизматга сафарбар этилиши лозим бўлган йигитларимиз сонидан анча кўп, ҳатто айтиш мумкинки, 3-4 баробар ортиқдир.

Бу ҳол, ҳеч кимга сир эмаски, субъективизм учун қулай имконият туғдиради, аниқроғи, ўзбошимчалик, турли қонунбузарлик, порахўрлик, таъмагирлик, қариндош-уруғчилик, маҳаллийчилик каби иллатларнинг юзага чиқиши учун шароит яратади.

Лўнда қилиб айтганда, бугун шундай вазият юзага келганки, туман мудофаа ишлари бўлими раҳбарлари ва чақирув комиссиялари кимни хизматга чақиришни, кимга эса чақирув муддатини узайтириб бериш ёки уни умуман чақирувдан четда қолдириш, баъзида эса муайян манфаатдорлик эвазига армиядан бутунлай озод қилиш масаласини ўзларича ҳал этмоқда.

Яқинда жойларда ўтказилган махсус текширув натижалари шуни кўрсатдики, амалдаги муқобил хизматни ташкил қилиш ва уни ўташ масаласида жуда кўп қонунбузарликларга йўл қўйилмоқда.

Масалан, Фарғона, Андижон, Самарқанд, Қашқадарё, Хоразм вилоятлари ва Тошкент шаҳридан 2002 йилнинг баҳорида чақирилган ёшларнинг қарийб учдан бир қисми аслида мутлақо соғлом бўлгани ҳолда, ҳарбий хизматга қисман яроқли деб топилган ва асоссиз равишда муқобил хизматга йўлланган. Ваҳоланки, уларнинг соппа-соғ экани аввалроқ чақирилувчиларни дастлабки рўйхатга олиш комиссияси томонидан тасдиқланган.

Афсуски, армияга чақирилаётган айрим фуқаролар томонидан муқобил хизмат ҳуқуқини берувчи қалбаки, сохта ҳужжатларни тақдим қилиш ҳоллари ҳам кўп учрайди. Муқобил хизматни ўтаётганлар тегишли корхона ва ташкилотларда ишламасдан, шунчаки номига рўйхатда туриши, Мудофаа вазирлигининг муқобил хизмат бўлимларига сохта маълумотномалар тақдим этаётгани тўғрисида жуда кўп далиллар мавжуд.

Шу тарика, очиқ айтиш керакки, муқобил хизмат кўпинча амалда эмас, балки қоғозда ўталмоқда. Мавжуд қоидаларга биноан, корхона ва ташкилотлар Мудофаа вазирлиги ҳисобига муқобил хизмат ўтаётган шахс маошининг 20 фоизини ўтказиши керак. Лекин кўпинча бу маош амалда йўқ, афсона бир гап. Бунинг устига, муқобил хизматга белгиланган шахс шу хизматни ўтаган тақдирда ҳам, аксарият ҳолларда у ўзи зарар кўриб ишлаётган корхонага юборилади. Бу ерда унга ойлаб иш ҳақи тўланмайди ва ўз-ўзидан маошнинг 20 фоизи ҳам Мудофаа вазирлиги ҳисобига ўтказилмай қолаверади.

Бундай ҳолат биздан муқобил хизмат тизимини тубдан қайта кўриб чиқишни, ҳарбий хизматга чақирув пайтида рўй бераётган бундай хунук ҳолатларга, бундай бемаза ишларга бутунлай чек қўйиш учун кескин чоралар кўришимизни талаб этади. Шу мақсадда 1992 йили қабул қилинган "Умумий ҳарбий мажбурият ва ҳарбий хизмат тўғрисида" ҳамда "Муқобил хизмат тўғрисида"ги қонунларни мутлақо қайтадан кўриб чиқиш лозим. Армияга чақирувнинг шундай тизим ва усул-услубларини шакллантириш керакки, улар биринчи галда ҳар қандай қонунбузарликнинг олдини олишга хизмат қилсин.

Чақирув ва ҳарбий хизматни ўташ тизимини ўзгартириш заруратики тараққий топган давлатларнинг тажрибаси ҳам кўрсатиб турибди. Ўйлайманки, бу тажрибани диққат билан ўрганиб чиқиш, унинг энг яхши, илғор ва ўзимизга мос жиҳатларидан фойдаланиш ҳар томонлама мақсадга мувофиқ бўлур эди.

Бугун эса мана шу юксак минбардан туриб, сизларнинг эътиборингизни Қуролли Кучларимизни ислоҳ этишнинг энг муҳим масалаларидан бирига қаратмоқчиман ва барчамизни ўйлантирадиган саволларни ўртага қўймоқчиман.

Қани, айтинг, азиз дўстлар, биродарлар, қандай қилсак, армияда хизмат қилиш том маънодаги нуфузли ишга айланади? Қандай қилсак, ёшларимиз ўртасида армия хизматидан бўйин товлаш эмас, аксинча, унинг сафидан жой олишга интилиш кучаяди? Қандай қилсак, мустақил ҳаётга қадам қўяётган ёш авлоднинг энг муносиб вакиллари армияга танлаб олинадиган бўлади?

Албатта, бу оғир саволларга жавоб топиш осон эмас ва бунинг устида бармачиз бош қотиришимиз зарур. Мен бугун фурсатдан фойдаланиб, бу муаммоларнинг ечими тарикасида бир таклифни ўртага кўймоқчиман. Яъни, болаларимиз, фарзандларимизнинг Қуролли Кучларда хизмат ўташ муддатини 18 ойдан 12 ойга, лўнда қилиб айтганда, бир йилгача қисқартиришни таклиф қиламан.

Ушбу таклиф негизида қандай муҳим далиллар мавжудлигини алоҳида айтиб ўтмоқчиман.

Биринчи далил. Илғор мамлакатлар тажрибаси шуни кўрсатмоқдаки, ёш йигитнинг тўлақонли билим олиши - қишки, ёзги, кузги ҳарбий тайёргарликдан ўтиши, энг замонавий қуролларни ишлатиш ва жанговар ҳаракатлар олиб бориш кўникмаларига эга бўлиши учун - 12 ой кифоя қилади. Энг муҳими, у армияда керакли ҳарбий билим олади, ҳар томонлама пишиб, чиниқади. Бир йиллик муддатнинг етарли эканини армиядаги хизмат даври 12 ойдан ошмайдиган Германия, Дания, Испания, Польша, Австрия каби мамлакатлар тажрибаси ҳам тасдиқлайди.

Иккинчи далил. Агар биз ҳарбий хизматнинг иссиқ-совуғини ҳисобга оладиган бўлсак, ҳар ҳолда, 12 ой - 18 ой дегани эмас. Айтайлик, отаона учун ўғлининг армиядан бир ярим йилда қайтгани қандай-у, бир йилда қайтгани қандай. Ўз-ўзидан аёнки, бундай шароитда ёш йигитлар ўз ҳоҳиши билан, айтиш мумкин, кўпроқ катта ҳавас ва иштиёқ билан армияга интилади. Бу жуда муҳим омилдир.

Учинчи далил. Ҳарбий хизматнинг янги, анчагина қисқарган муддати ҳаётга қадам қўяётган ёш йигитларимизга шу муддат мобайнида ўз ҳаёт йўлини белгилаб олиши учун етарли бўлади. Ва ўзининг келажагини аниқ танлаб олиш - ҳарбий касб бўладими ёки фуқаролик касби бўладими - унинг ўзига ҳавола.

Тўртинчи далил. Яна шу нарса муҳимки, хизмат муддатининг қисқариши натижасида совет замонидан қолиб келаётган "эски хизматчилар" ва "янги келганлар" деган бемаъни тушунчаларга, агар улар бугун гоҳ-гоҳ учрайдиган бўлса ҳам, бундан кейин бутунлай барҳам берилади, аскарлар жамоасида соғлом ва илиқ муносабатлар кучаяди.

Яна бир масала - муқобил хизмат ҳақида. Бундай хизматнинг шаклини ўзгартиришни ҳаётнинг ўзи тақозо этмоқда. Ҳар ҳолда, ҳозирги пайтда амалда бўлган муқобил хизмат шакли ўзини оқламаяпти. Буни рўй-рост тан олиш керак.

Шу муносабат билан ҳарбий ва фуқаро экспертлардан иборат махсус комиссия тузиш мақсадга мувофиқ бўлур эди. Ушбу комиссия Қуролли Кучларимизга чақирув ва муддатли ҳарбий хизматни ўташнинг янги концепциясини ишлаб чиқиши лозим.

Мазкур концепцияда биринчи галда биз намуна олишимиз мумкин бўлган мамлакатлар тажрибасида бу вазифалар қандай ҳал этилганига эътибор қаратиш зарур.

Бу масалада тарихимизнинг энг мураккаб даврларида Қуролли Кучлар сафида хизмат қилган, командирлик ва аскарлик борасида бой тажрибага эга бўлган фахрийларимизнинг фикр-мулоҳазаларини ҳам инобатга олиш керак.

Шунингдек, мустақил Ўзбекистон Қуролли Кучлари сафида хизмат қилиб қайтган ёки хизматни ўтаётган йигитларимизнинг ҳам таклифларини ўрганиш фойдадан холи бўлмайди.

Шу билан бирга, мазкур комиссияга мамлакатимизда Қуролли Кучлар заҳираси, яъни резервчилар институтини ташкил этиш концепциясини ишлаб чиқиш вазифасини топшириш керак. Ушбу концепцияда резерв хизмати самарали фаолият кўрсатаётган тараққий топган мамлакатларнинг тажрибасини чуқур ўрганиш асосида резервчилар тузилмаларини шакллантириш принциплари, уларнинг мақоми, вазифалари, тинчлик даврида ҳам, уруш шароитида ҳам мамлакат мудофаа қудратини мустаҳкамлашда улардан самарали фойдаланиш усул-услублари белгилаб берилиши даркор.

Бу концепциялар ҳар томонлама пухта ишлаб чиқилганидан кейин ҳарбий хизмат билан боғлиқ қонунларни қайта кўриб чиқишда, зарурат туғилганда эса янги қонун лойиҳаларини тайёрлашда асос бўлиб хизмат қилиши керак.

Ўйлайманки, бу ишларнинг барчасини қисқа муддатда бажариш мумкин ва лозим.

Қадрли ватандошлар!

Мен юқорида билдирган фикримни яна бир бор такрорлаб айтмоқчиман. Биз Ўзбекистон мустақиллигининг нисбатан қисқа мана шу тараққиёт даври мобайнида кўп асрлик тарихимизнинг синов ва сабоқларга бенихоя бой бўлган ғоят мураккаб, лекин шарафли босқичидан ўтдик.

Энг муҳими, энг асосийси — **халқимиз ўзининг сабру матонатини, донишмандлигу бағрикенглигини, меҳнатсеварлик фазилати ва бунёдкорлик қудратини, белгиланган мақсад сари аввало ўз кучи ва салоҳиятига таянган ҳолда қатъият билан боришга қодир эканини бутун дунёга намоён этди.**

Бугун олдимизда янада юксак марралар турибди.

Юқорида зикр этилган муҳим вазифалар, тамойил ва устувор йўналишлар, очиқ айтиш керакки, жамоатчилигимиз, халқимиз учун янгилик эмас. Бу вазифаларни амалга оширишни мустақилликнинг биринчи қуларидан бошлаб мамлакатимизда олиб борилаётган демократик ва бозор ислоҳотларини мантиқий ва изчил давом эттириш заруратининг тақозо этмоқда.

Биз олдимизда турган бу йўналишларни бирбири билан узвий боғлиқ бўлган, ягона тизим сифатида ифода этилган мақсад ва вазифалар дастури, деб қабул қилсак, асло хато бўлмайди.

Бу дастурни, маъно-моҳиятига кўра, Ўзбекистонни янгилаш ва тараққий топтириш йўлидаги ҳаракатларимизни ўзида мужассам этган, ҳар томонлама чуқур ўйланган, пухта ишлаб чиқилган стратегик дастур, деб қабул қилишимиз керак.

Бу устувор вазифаларни амалга ошириш аввало ўзимизга, олижаноб мақсад-муддаоларимиз сари оғишмай, қатъият билан боришимизга, ташаббус ва тадбиркорлигимизга, ҳар биримизнинг Ватан ва халқ олдидаги фарзандлик бурчимизни нечоғли масъулият билан адо этишимизга боғлиқ.

Шу фурсатдан фойдаланиб, мен барчангизни бир нарсага даъват этмоқчиман.

Биз бугун барпо этаётган янги ҳаёт, янги жамиятни авваламбор ўзимиз учун, униб-ўсиб келаётган, бугун бошлаган ишларимизни эртага давом эттиришга қодир бўлган болаларимиз учун қурмоқдамиз.

Ҳеч шубҳасиз, биз бугун ҳаётга кириб келаётган янги навқирон авлодимизга, насл-насабимиз давомчиларига қандай орзу-умид билан қараётган бўлсак, келажакда улар ҳам бизга — ўз отаоналарига худди шундай ғурур ва ифтихор билан қарашини истаймиз, шуни ҳавас қиламиз.

Менинг даъватим, азиз дўстлар, биродарлар - мана шундай юксак ҳурмат-эҳтиромга муносиб бўлайлик, шунинг учун курашайлик, бу мақсадга етишиш учун бутун борлиғимизни бахшида этайлик.

Сўзимнинг ниҳоясида барчангизни Ватанимиз истиқлолининг ўн бир йиллик қутлуғ байрами билан чин қалбимдан самимий муборакбод этаман. Сизларга сиҳат-саломатлик, ишларингизга омад, хонадонларингизга файзу барака тилайман.

Ўзбекистон Республикаси Олий Мажлисининг
ҚАРОРИ

М. Т. Ерниязовни Ўзбекистон Республикаси Олий Мажлиси Раисининг ўринбосари этиб сайлаш тўғрисида

Ўзбекистон Республикаси Олий Мажлиси
ҚАРОР ҚИЛАДИ:

Муса Тажетдинович Ерниязов Ўзбекистон Республикаси Олий Мажлиси Раисининг ўринбосари этиб сайлансин.

Ўзбекистон Республикаси
Олий Мажлисининг Раиси
Э. ХАЛИЛОВ

Тошкент шаҳри,
2002 йил 29 август.

Ўзбекистон Республикаси Олий Мажлисининг
ҚАРОРИ

Т. Камаловни Ўзбекистон Республикаси Олий Мажлиси Раисининг ўринбосари вазифасидан озод этиш тўғрисида

Ўзбекистон Республикаси Олий Мажлиси
ҚАРОР ҚИЛАДИ:

Берган аризасига биноан Тимур Камалов Ўзбекистон Республикаси Олий Мажлиси Раисининг ўринбосари вазифасидан озод этилсин.

Ўзбекистон Республикаси
Олий Мажлисининг Раиси
Э. ХАЛИЛОВ

Тошкент шаҳри,
2002 йил 29 август

ИККИНЧИ ЧАҚИРИҚ ЎЗБЕКИСТОН РЕСПУБЛИКАСИ ОЛИЙ МАЖЛИСИНИНГ ТЎҚҚИЗИНЧИ СЕССИЯСИ

(Давоми. Боши 1-бетда).

Депутат С. Худоёровни хотирлаб, депутатлар бир дақиқа сукут сақлади.

Сессия кун тартиби Ўзбекистон Республикаси Олий Мажлиси Раисининг ўринбосари тўғрисидаги масалани кўриб чиқиш билан бошланди. Депутатлар бошқа ишга ўтганлиги муносабати билан Т. Камаловни ушбу вазифадан озод этди ва Ўзбекистон Республикаси Конституциясининг 84-моддасига биноан М. Ерниязовни Олий Мажлис Раисининг ўринбосари этиб сайлади.

Сессияда Ўзбекистон Республикаси Президенти Ислом Каримов маъруза қилди.

Давлатимиз раҳбари мамлакатимиз мустақил ривожланиши асосий босқичларини атрофлича таҳлил этди, демократик ислоҳотларни янада чуқурлаштириш, фуқаролик жамияти асосларини шакллантиришнинг устувор йўналишлари ва тамойилларини белгилаб берди. Президент Ўзбекистон Республикаси суверенитети, сиёсий институтлар ва нодавлат жамоат ташкилотларини мустаҳкамлаш, миллий хавфсизлик ва ижтимоий барқарорликни таъминлаш, Қуролли Кучларни давр талабига мувофиқ ислоҳ қилишнинг долзарб масалаларига алоҳида эътибор қаратди (Маъруза матни матбуотда чоп этилмоқда).

Ўзбекистон Республикаси Президенти Ислом Каримов маърузасини муҳокама этишда Ўзбекистон Ёзувчилар уюшмаси раиси А. Орипов, Қўқон шаҳридаги тиббиёт билим юрти директори З. Охунова, «Олмалиқ кон-металлургия комбинати» очиқ турдаги акционерлик жамияти бош директори Г. Прохоренко, Олий Мажлиснинг Атроф-муҳит ва табиатни муҳофаза қилиш масалалари қўмитаси раиси Қ. Жумабеков, Ўзбекистон Халқ—демократик партияси Қашқадарё вилояти кенгашининг биринчи котиби Ф. Омонов, Самарқанд тумани ҳокими Р. Ҳакимова, Олий Мажлиснинг Халқаро ишлар ва парламентлараро алоқалар қўмитаси раиси Э. Воҳидов, Тошкент молия институти ректори М. Шарифхўжаев, Олий Мажлиснинг Матбуот ва ахборот қўмитаси раисининг ўринбосари, «Миллий тикланиш» демократик партияси раиси И. Гофуров, Мудофаа вазирининг ўринбосари, Жануби-ғарбий махсус ҳарбий округ қўмондони Т. Жумаев, Шарқий округ қўмондони К. Аҳмедов, Марказий ҳарбий округ қўмондони И. Эргашев, Тошкент ҳарбий округи қўмондони Б. Тошматов, Қуролли Кучлар Бирлашган штаби бошлиғининг биринчи ўринбосари А. Собиров иштирок этди. Улар Президент Ислом Каримов маърузасидаги фикр ва хулосаларни, мамлакатда ислоҳотларни янада чуқурлаштириш концепциясини қўллаб-қувватлади.

Депутатларнинг таклифига кўра, Олий Мажлис Ўзбекистон Республикаси Президенти Ислом Каримовнинг маърузаси юзасидан қарор лойиҳасини тайёрлаш бўйича махсус комиссия тузди. Мазкур комиссия раиси — парламентнинг Халқаро ишлар ва парламентлараро алоқалар қўмитаси раиси Э. Воҳидов депутатлар эътиборига Ўзбекистон Республикаси Президенти Ислом Каримовнинг маърузаси юзасидан қарор лойиҳасини ҳавола этди. Олий Мажлис тегишли қарор қабул қилди.

Молия вазири М. Нурмуродов Ўзбекистон Республикаси Давлат бюджетининг 2002 йил биринчи ярим йиллигидаги ижроси тўғрисида ҳисобот берди. Мазкур масала юзасидан Олий Мажлиснинг Бюджет, банк ва молия масалалари қўмитаси раисининг ўринбосари Р. Каримов қўшимча маъруза қилди.

Мамлакатимизнинг бош молиявий ҳужжати муҳокамасида Бўзатов тумани ҳокими А. Жуманов, Наманган давлат университети ректори Т. Файзуллаев, Қува тумани «Матлуботсавдо» акционерлик жамияти бошқаруви раиси М. Ҳайдаров, Хўжаобод тумани Мадиёров номидаги ширкат хўжалиги раиси Қ. Обидов, Урганч қурилиш касб-ҳунар коллежи директори И. Бойжонов иштирок этди. Депутатлар Ўзбекистон Республикаси Давлат бюджетининг 2002 йил биринчи ярим йиллигидаги ижроси тўғрисидаги ҳисоботни маъқуллади ва тегишли қарор қабул қилди.

«Селекция ютуқлари тўғрисида»ги Ўзбекистон Республикаси Қонуни янги таҳрири лойиҳасини депутатлар му ҳокамасига парламентнинг Аграр, сув хўжалиги масалалари ва озиқ-овқат қўмитаси раиси И. Қаландаров ҳавола этди. Бойсун тумани ҳокими Т. Ҳам

ОСНОВНЫЕ НАПРАВЛЕНИЯ ДАЛЬНЕЙШЕГО УГЛУБЛЕНИЯ ДЕМОКРАТИЧЕСКИХ ПРЕОБРАЗОВАНИЙ И ФОРМИРОВАНИЯ ОСНОВ ГРАЖДАНСКОГО ОБЩЕСТВА В УЗБЕКИСТАНЕ

ДОКЛАД ПРЕЗИДЕНТА ИСЛАМА КАРИМОВА НА IX СЕССИИ ОЛИЙ МАЖЛИСА

(Продолжение. Начало на 1-й стр.).

В этой связи нельзя не обратить внимание на некоторые достаточно противоречивые заявления и действия, которые имеют место сегодня на постсоветском пространстве, которые свидетельствуют о большой ностальгии по прежним временам.

Противоречивость подходов отдельных государственных, политических и общественных деятелей просматривается в том, что тогда, когда это выгодно, заявляют о себе как об активных борцах против старого коммунистического режима, а когда нужно заработать себе дешевый авторитет, преподносят себя в качестве тех, кто до конца боролся за сохранение бывшего СССР.

Короче говоря, мы не должны забывать сегодня о тех поползновениях и усилиях, направленных на восстановление старой, изжившей себя системы, которой не должно быть возврата назад. Именно поэтому, думаю, уместно сегодня еще раз восстановить в памяти те тяжелые испытания, которые мы пережили на пути становления независимого Узбекистана.

Речь идет о тех трагических событиях, принесших много горя и потерь для наших людей, чрезвычайно опасных планах, которые вынашивали все те, кто, используя непростой период распада старого Союза и первые годы становления нового Узбекистана, готов был повернуть развитие событий в республике в своих собственных интересах.

Все это хорошо помнят многие сидящие в этом зале, должны помнить об этом наши современники, должна помнить об этом и воздать должное наша история.

Кто не помнит кровавые трагические события в мае-июне 1989 г. в Фергане, в феврале-марте 1990 г. в Буке и Паркенте, эти страшные события, которые никогда не изгладятся в нашей с Вами памяти; кровавые события в июне 1990 г. в Оше и Узгене; события 8 декабря 1991 г. в Намангане, когда обкуренные наркотиками религиозные экстремисты, захватив здание бывшего облисполкома, ультимативно требовали изменения конституционного строя в стране; или заговор бывших, партийно-советской номенклатуры, подстрекаемых из Центра, их попытка на 7-й сессии бывшего Верховного Совета в октябре 1991 г. свергнуть Президента республики; или беспорядки 16 января 1992 г. в Ташкенте в студенческом городке, в которых участвовали обманутые и подстрекаемые экстремистскими "вождями" молодые люди, наши же дети.

Одним словом, эти и другие подобные действия были в первую очередь направлены на то, чтобы взорвать обстановку в Узбекистане, подорвать единство и согласие между людьми, их стремление к свободе и нормальной жизни.

С годами подобные устремления, которые составляли главную целевую задачу этих выступлений, становятся все более очевидными.

Как мы можем забыть те террористические акции — взрывы в Ташкенте в феврале 1999 года, которые принесли смерть, ранения и горе более сотне наших граждан.

Или вторжение на территорию суверенного Узбекистана в летний период 1999, 2000 и 2001 годов бандитских формирований, свивших себе гнездо и прошедших террористическую подготовку в Афганистане, в результате которого погибли десятки наших молодых солдат и офицеров, оставив в сердцах матерей и близких ничем неизгладимое горе.

Все те потери, которые мы понесли за эти годы, все эти испытания и страдания, которые мы пережили, никогда не должны забываться в нашей памяти, должны постоянно напоминать нам о тех опасностях, которые продолжают нам угрожать.

Самое главное — надо помнить и не забывать, какие политические силы, какие экстремистские центры, располагающие огромными финансовыми и военными ресурсами, а также хорошо оснащенными лагерями и полигонами, стоят за этими преступными бандами террористов.

Мы должны помнить и не забывать, что эти силы и центры все еще не могут отказаться от своих преступных далеко идущих планов — остановить историю, использовать наши богатые ресурсы и потенциал в собственных интересах.

Именно поэтому злободневными и актуальными продолжают оставаться имеющие огромное практическое значение целевые задачи, которые мы ставим перед собой, такие, как **"Сам защищай свой дом", "За мир и спокойствие надо бороться".**

Хотел бы с большим удовлетворением отметить, что решимость нашего государства и общества принять активное участие в объявленной международным сообществом борьбе против международного терроризма приобретает все большее уважение и признание во всем мире.

Дорогие друзья!

Да, пять принципов, которые создали основу нашей модели — так называемой узбекской модели развития, на базе которых осуществлялись реформы, — были признаны и поддержаны нашей общественностью и народом как наиболее приемлемые в тех непростых условиях, когда мы делали первые шаги на пути построения нового, обновленного Узбекистана.

Когда приходилось в срочном порядке решать сложнейшие задачи, получив в наследство от прошлой системы однобоко развивающуюся, гипертрофированную экономику. Когда Узбекистану в составе СССР отводилось место в основном поставщика дешевого сырья, в первую очередь хлопка, золота, драгоценных и стратегических материалов, а все необходимые основные потребительские товары и продукты для людей, в том числе зерно, хлеб, мясо, молоко, преимущественно завозились из-за пределов республики. Не говоря о завозе топлива и нефтепродуктов, которыми богаты недра нашей земли.

Вот в этих тяжелейших условиях приходилось решать многие срочные, не терпящие отлагательства злободневные проблемы — касалось ли это экономической, социальной или политической жизни.

Только курс на возрождение духовных и святых для наших людей религиозных ценностей и опора на лучшие вековые традиции нашего народа дал нам возможность преодолеть большие проблемы и противостояния первых лет нашего становления, не допустить скатывания нашей страны к хаосу и беспределу, чуждым для нас догмам экстремизма и фанатизма.

Огромное значение для обновления мышления наших людей, формирования новых подходов к реформированию страны, укрепления в нашем обществе толерантности, межнациональной и межконфессиональной терпимости имеет проводимая с первых дней независимости четкая и понятная для всех **политика, направленная на отказ от старых, устаревших идеологических догм и внедрение в сознание людей идей и принципов национальной независимости и духовного обновления.**

Только переломив негативные тенденции в экономической, социальной сфере и избежав резкого ухудшения уровня жизни людей, обеспечив социальную защищенность наиболее уязвимых слоев и групп населения, удалось избежать социальных потрясений.

Сегодня у нас есть все основания заявить, что выбранная нами модель и основные принципы развития, которых мы придерживались не только в экономике, но и в политическом обновлении нашего общества, себя полностью оправдали.

Мало того, отдельные из них — такие, как верховенство закона, поэтапный путь развития, сильная социальная политика — будут иметь жизненно важное значение и для последующих периодов развития нашей страны.

Уважаемые депутаты!

На протяжении всего периода независимого развития Узбекистана мы отдавали себе отчет в том, что без глубоких демократических преобразований в обществе реформы в стране не могут быть успешными. Более того, необходимость либерализации и демократизации все острее ощущается по мере повышения интенсивности и масштабов проводимых в стране преобразований. Именно поэтому на 14-й сессии Олий Мажлиса первого созыва и 1-й сессии Олий Мажлиса второго созыва в 2000 г. был **принят стратегический курс на либерализацию политической, экономической, правовой и духовной сфер.**

За истекший период осуществлены конкретные меры по укреплению законодательной базы либерализации важнейших сторон нашей жизни, должному обеспечению необходимых гарантий в области прав и свобод граждан, демократизации государственного устройства, углублению рыночных реформ, защите частной собственности и интересов предпринимателей, среднего и малого бизнеса. Принят ряд новых законов и внесены изменения во многие законодательные акты, регулирующие отношения в этих областях; в новой редакции приняты уголовный, уголовно-процессуальный и другие кодексы.

Пересмотрены многие законодательные нормы, направленные на усиление общественного контроля за деятельностью прокуратуры, ограничение отдельных ее полномочий и передачу их в компетенцию судебных органов.

Разрабатываются и предпринимаются шаги, нацеленные на дальнейшее развитие и укрепление национальной системы мониторинга соблюдения прав человека.

Особо следует подчеркнуть серьезные подвижки, которые сделаны не только в законодательной области, но и в правоприменительной практике, деятельности судебных органов, прокуратуры, в области коренного пересмотра системы наказания.

Меры, предпринятые в рамках судебно-правовой реформы, принятие законов о судах, о прокуратуре, об исполнении судебных актов, о специализации судов по уголовным и гражданским делам должны обеспечить повышение качества и оперативности отправления правосудия. Эти меры должны обеспечить реальное равенство и состязательность сторон на всех без исключения стадиях уголовного и гражданского судопроизводства, значительное смягчение наказаний за совершенные преступления, особенно в экономической сфере.

По сути дела, без всякого преувеличения можно сказать, что предпринят новый шаг **в укреплении третьей — судебной — ветви власти, усилении ее независимости, самостоятельности, и прежде всего в том, чтобы примат наказания уступил место примату защиты прав человека.**

Подводя итоги истекшему периоду нашей истории, мы не можем не отметить наши достижения во внешней политике, не сказать о том признании, которым пользуется сегодня Узбекистан на международной арене.

Без всякого преувеличения можно утверждать, что **наша страна приобрела за исторически короткий срок свое место, если хотите, свой самостоятельный голос в мировом сообществе.**

При этом мы отдаем себе отчет в том, что это признание и растущий авторитет Узбекистана в мире — это не только результат глубоко продуманного и всесторонне взвешенного, твердого и независимого внешнеполитического курса, проводимого нашей страной с первых дней независимости. Это результат не только осуществления известных инициатив нашего государства по стабилизации и укреплению безопасности в регионе, но и признание международным сообществом тех позитивных серьезных изменений, которые имеют место в осуществлении в стране демократических и рыночных реформ.

Важнейшим шагом в политической жизни Узбекистана стал проведенный в январе сего года общенародный референдум. Проведение референдума и его итоги стали важной вехой в развитии нашей государственности и демократического обновления общества. Итоги референдума — это еще одно весомое подтверждение той поддержки, которая оказывается нашей общественностью и населением проводимому в стране курсу реформ.

Все это ясное и конкретное подтверждение происходящих в нашей стране перемен на пути достижения цели и задачи, которые мы поставили перед собой — строительство демократического и процветающего Узбекистана.

Сегодня можно сказать уверенно — **реформы в Узбекистане приобрели необратимый характер. Их уже нельзя повернуть назад.** Самое главное, самое важное, изменился человек, живущий в нашей стране, меняется его менталитет, его отношение к жизни, ко всему, что происходит вокруг него.

Кардинально меняются те общественные отношения, которые формируют его сознание, его жизнь. С каждым днем растет роль и влияние собственника, предпринимателя, владельца малого и среднего бизнеса. Это, по сути дела, новый класс собственников, которых мы называем средним классом, который призван стать становым хребтом не только экономической, но и политической стабильности в стране, ее развития и процветания.

Дорогие соотечественники!

Мы прекрасно понимаем, что жизнь не стоит на месте. Мы видим, с какой быстротой меняется ситуация вокруг нас, обновляются многие ценности, меняется сама жизнь не только в нашем регионе, но и в глобальном масштабе.

XXI век — это век стремительных скоростей, век информации и информационных технологий, когда основными факторами человеческого развития становятся интеллектуальные ресурсы, высокие технологии и современные знания.

Это век, когда на мировую арену выступают новые вызовы и угрозы безопасности, такие, как международный терроризм и экстремизм, организованная преступность, наркотики и наркотрафик.

Мы отчетливо видим и осознаем, как и на какой почве возникают сегодня эти угрозы и вызовы, какую большую опасность они несут для жизни и спокойствия не только нашего народа, но и всего человечества.

Все это лишний раз подтверждает простую истину, что каждое государство, стремящееся занять достойное место в мировом сообществе, обеспечить мир и благополучие своего народа, должно иметь четкую, ясную, глубоко продуманную программу действий, в полной мере отвечающую требованиям и вызовам современного мира.

Говоря совсем просто — каждый этап в поступательном развитии отдельного государства и общества требует учета тех условий и требований, которые выдвигает сама жизнь на современном этапе развития.

Иначе говоря: каждый этап — это новые проблемы, значит, и новые задачи по их преодолению.

Таковы законы жизни, и мы не можем, не имеем права их игнорировать.

Думаю, сегодня нет необходимости доказывать, что мы с вами, поставив перед собой целью построить новое общество, добиться тех же стандартов жизни, каких достигли самые развитые демократические страны Америки, Европы и Азии, — мы прошли на этом пути достаточно большой, но только начальный этап.

Сегодня нет необходимости никого убеждать в том, что, начав этот путь, поставив перед собой сложнейшие, но вполне выполнимые задачи, мы непременно должны, просто обязаны идти не останавливаясь вперед, выйти на новые рубежи для обеспечения блага и благополучия нашего народа.

Важнейшая наша задача сегодня — это еще раз критически оценить все, что достигнуто за истекший период и сделать необходимые выводы.

Наша важнейшая задача сегодня — поднять на качественно новый уровень реформы по демократизации и модернизации нашей страны, нашего общества, сохранив при этом их преемственность и последовательность, их транспарентность и предсказуемость.

Что мы должны положить в основу этой программы, какие цели и задачи должны стать для нас приоритетными?

Основным, главным приоритетом должен оставаться приоритет независимости. Приоритет независимого развития это прежде всего наше право распоряжаться своей судьбой, строить свое будущее, распоряжаться богатствами страны исходя прежде всего из интересов своего народа.

Независимость для нас — это жить, опираясь на те святые духовные ценности и традиции, которые мы должны бережно оберегать и передавать последующим поколениям.

Вместе с тем — это безусловное соблюдение и выполнение взятых на себя международных обязательств, строгое следование требованиям Устава ООН и общепринятых норм международного права. Это стремление жить в дружбе, сотрудничестве с ближними и дальними соседями. Это то достойное место в мировом сообществе, которого мы должны добиваться для себя.

Именно такое понимание независимого развития мы должны положить в основу всех проводимых реформ по политическому обустройству страны, реформированию, модернизации экономики, духовному обновлению общества.

Второй приоритет. Это обеспечение безопасности и стабильности в стране, территориальной целостности, неприкосновенности ее границ, мира и спокойствия наших граждан. Ибо только сохранив стабильность и согласие в стране, можно говорить о прогрессе и развитии.

Это мобилизация сил для последовательной борьбы с любыми проявлениями экстремизма и радикализма, борьбы с международным терроризмом и наркобизнесом.

Это укрепление межнационального, межконфессионального и гражданского согласия в стране. Обеспечение спокойной и благополучной жизни всех людей независимо от их национальности, веры и убеждений, живущих в нашем едином доме — Узбекистане, — должно стать главным смыслом нашей работы.

При этом мы должны отдавать себе отчет в том, что в вопросах обеспечения безопасности страны наряду с предупреждением и пресечением внешних угроз надо самое серьезное внимание уделять и проблемам внутренней безопасности, имея в виду отказ и преодоление тех пороков и предрассудков, которые остались нам от прошлого, обеспечить борьбу с коррупцией, проявлениями национализма, местничества и клановости и др., и, конечно, продолжение и углубление реформ по либерализации нашего общества.

Третий приоритет. Это дальнейшее углубление рыночных реформ и создание мощной рыночной инфраструктуры, реализация принципов свободной экономики как важнейшего условия для формирования стабильной, сбалансированной и устойчивой экономики.

Это укрепление позиций частного сектора, ускоренное развитие малого и среднего бизнеса и предпринимательства, которое должно занять ведущее место в производстве ВВП, стать основным источником дохода граждан и базой для формирования класса собственников.

Это дальнейшая либерализация внешнеэкономической деятельности и валютного рынка, обеспечение текущей конвертации и всемерное укрепление курса национальной валюты.

Это привлечение иностранных, в первую очередь частных инвестиций, создание для этого необходимого инвестиционного климата и гарантий для инвесторов как важнейшего условия обеспечения структурных преобразований нашей экономики и модернизации производства, роста экспорта и обеспечения импортозамещения. Направление внешних и внутренних инвестиций в первую очередь в ведущие отрасли экономики, которые должны стать локомотивами для обновления всей экономики и стабильного роста золотовалютных ресурсов.

Для достижения поставленных целей необходимо существенно укрепить наше сотрудничество с международными финансовыми структурами, обеспечить дальнейшую интеграцию в мировую экономику и формирование условий для вступления нашей страны во Всемирную торговую организацию.

Четвертый, и очевидно, один из важнейших приоритетов дальнейшего развития и качественного обновления нашего общества — это реализация не на словах, не на бумаге, а в практической жизни демократических принципов, обеспечивающих необходимые гарантии прав и свобод граждан, свободы слова и средств информации, а также гласности, прозрачности проводимых в обществе реформ.

Ускоренное развитие информационной сферы, обеспечение либерализации средств массовой информации (печати, телевидения, радио) должно составить обязательную составляющую процессов формирования основ гражданского общества.

Говоря коротко — средства массовой информации должны на деле превратиться в "четвертую власть".

Следует подчеркнуть, что многое уже делается в этом направлении, но это нельзя соразмерить с тем, что предстоит еще сделать.

Говоря обо всем этом, нельзя не остановиться на некоторых вопросах средств информации.

Иногда создается впечатление, что наша печать, многие годы привыкшая работать в условиях идеологического и административного надзора и контроля, похоже, очень трудно избавляется прежде всего психологически от такого настроя. И в новых для себя условиях порой все еще ждет, когда сверху ей укажут, что можно, а чего нельзя делать.

Думаю, истинно демократическая пресса не может и не должна жить по подсказке, а жить в реальном измерении, поднимать острые проблемы социально-экономической и политической жизни, выносить на обсуждение общественности все то, что волнует людей, давать критическую, вместе с тем объективную оценку принимаемым решениям и деятельности властных и управленческих структур.

Надо сказать, что в республике сегодня ощущается острая потребность в квалифицированных журналистах, настоящих профессионалах своего дела, способных глубоко разбираться и анализировать сложнейшие вопросы и реалии общественно-политической жизни в стране и за ее пределами.

Гарантия свободы печати — в развитии рыночных отношений, развитии конкуренции в информационной сфере. Сегодня у средств массовой информации появляется реальный и широкий выбор экономических партнеров, возможность обеспечить экономическую самостоятельность, самодостаточность и безбедное существование, что является основным фактором их независимости и свободы.

Государство должно обеспечить все необходимые условия для честной конкуренции в информационном пространстве всех его участников, независимо от формы собственности, тиража, охвата, тематической направленности информационного органа. В этом — залог реальной демократизации в обществе.

Думаю, настало время рассмотреть вопрос о принятии закона "Об основах экономических отношений в сфере СМИ", который, кроме всего прочего, мог бы обеспечить эффективную защиту независимых изданий от влияния недобросовестных чиновников, естественных монополий, спонсоров, рекламодателей, распространителей, издателей и т.д. Существенно укрепил бы правовые основы деятельности СМИ закон "О телерадиовещании".

Обеспечение гласности и прозрачности также тесно связано с проблемой неразвитости механизмов изучения общественного мнения.

Общественное мнение является барометром состояния гражданского общества. Приходится констатировать, что сегодня ни формирование, ни изучение общественного мнения не стали еще повседневным атрибутом политической жизни страны.

И еще один важный вопрос.

Нам всем необходимо однозначно уяснить для себя, что дальнейшая демократизация нашего общества и формирование гражданских институтов непосредственно связаны с ростом политической активности населения, его активным участием в политической, общественной и государственной жизни страны.

Этому должны способствовать в первую очередь выход из состояния аморфности, и это надо признать, политических партий и движений, формирование по опыту развитых демократических стран подлинной многопартийной системы и демократического парламентаризма, признанной демократической оппозиции.

Убежден, что переход на двухпалатную систему выборов в парламент и избрание в нижнюю палату законодателей в основном по партийным спискам даст мощный импульс политической активизации нашего общества. Этому же будет способствовать пересмотр положений Закона о выборах.

Пятый приоритет и важнейшее условие формирования гражданского общества — это усиление роли и значения в жизни общества негосударственных и общественных институтов. Это реализация на деле принципа **"От сильного государства — к сильному обществу".** Это поэтапное и постепенное уменьшение роли государственных структур в решении многих задач, связанных в первую очередь с социально-экономическими процессами, и передача этих функций общественным организациям.

Необходимо ограничить вмешательство государства в экономической сфере и сфере деятельности хозяйствующих структур, в первую очередь частного сектора. Возникает вопрос: в таких ситуациях какова должна быть роль государственных структур?

Роль государства должна быть направлена в первую очередь на определение стратегических приоритетов в развитии экономики, обеспечение безусловного выполнения всеми принятых законов, правовых норм, стимулирование инициативы и предпринимательства, создание необходимых и **равных условий для конкуренции** субъектов хозяйствования.

Важное значение приобретает усиление роли общественного контроля за реализацией законов и тех норм, которые принимаются и действуют в стране, и, разумеется, за деятельностью органов государственной власти в стране. Мы должны руководствоваться принципом **"Справедливость — в неуклонной реализации буквы закона".** У нас нет другого пути. Чем больше мы будем укреплять контролирующие функции государства, создавать дополнительные государственные надзирающие структуры и органы, тем больше будет расти произвол чиновников и коррупция. Потому у нас нет другого выхода, другой альтернативы — мы должны всемерно усиливать общественный контроль, контроль общества за деятельностью государства, в том числе за деятельностью его силовых структур.

Необходимо обеспечить постепенную, поэтапную передачу функций, полномочий центральных и высших органов государственного управления нижестоящим структурам государственной власти, органам самоуправления граждан.

По сути дела, мы давно идем по этому пути. Уже сейчас региональные бюджеты составляют 56% доходной части и 52% — расходной части бюджета страны. Таким образом, большая часть расходной и доходной части государственного бюджета контролируется регионами. А ведь все вопросы управления решаются через финансы. И здесь очень важно, чтобы этот процесс развивался и укреплялся, приобретал конкретные, эффективные механизмы и формы.

В центре нашего внимания постоянно должны находиться вопросы укрепления и развития органов самоуправления граждан — института махалли и различных общественных объединений, организаций граждан.

В этой связи представляется важным внести необходимые изменения в Закон "Об общественных объединениях", проработать вопрос о принятии законов "Об общественных фондах", "О союзах и ассоциациях негосударственных некоммерческих организаций", "О благотворительной деятельности".

Шестой приоритет — это судебно-правовая реформа. **Важнейшей задачей здесь остается обеспечение не на словах, а на деле независимости и действенности судебно-правовой системы.** Закон только тогда получает реализацию и верховенство, когда обеспечивается независимость судов. Нельзя забывать — там, **где не обеспечивается независимость судей, там нарушается, как правило, закон, там нет и не может быть справедливости.**

Только при соблюдении принципа верховенства закона, обеспечения соблюдения и защиты прав и свобод человека возможно развитие гражданского общества. Эти принципы закреплены в Конституции, но на практике — и мы этого не скрываем — они реализуются не в полной мере. И одной из основных причин здесь является недостаточная эффективность судебной власти.

Поэтому глубокое изучение опыта развитых демократических стран по обновлению и либерализации юридических правовых норм и совершенствование организационных форм деятельности судебных органов продолжает оставаться актуальной задачей.

Требует особого внимания проблема взаимоотношений судебной власти и средств массовой информации. Такие широкомасштабные преобразования, как судебно-правовая реформа, нуждаются в информационном обеспечении и поддержке со стороны СМИ. Именно они могут и призваны влиять на общественное мнение, воздействовать на правосознание граждан, формирование правовой культуры населения. От того, как люди воспримут заложенные в основу реформы идеи и в какой мере их поддержит население, в определяющей мере зависит конечный результат осуществляемых преобразований.

Обеспечению доступа к правосудию способствовало бы дальнейшее упрощение предварительных процедур принятия исковых заявлений или жалоб граждан, порядка их рассмотрения.

Седьмой приоритет — это человеческий фактор, это человеческие измерения, которые определяют в конечном итоге главную направленность и результативность всех проводимых реформ.

Это осуществление на деле сильной социальной политики с учетом демографических и других специфических национальных особенностей населения.

Думаю, нет необходимости доказывать, что постоянное внимание со стороны государства развитию социальной инфраструктуры, сфере образования и здравоохранения, совершенствованию пенсионного дела, защите населения от экологических бед должно всемерно усиливаться.

Мы не должны забывать простую истину — там, где в кишлаке, городе, области есть постоянное внимание социальному сектору, — там, можем быть уверены, что получим признательность людей, их поддержку проводимой политике.

Важнейшей составляющей формирования основ гражданского общества является постоянная работа в сфере просвещения и духовности, постоянного совершенствования личности.

(Окончание на 5-й стр.).

ОСНОВНЫЕ НАПРАВЛЕНИЯ ДАЛЬНЕЙШЕГО УГЛУБЛЕНИЯ ДЕМОКРАТИЧЕСКИХ ПРЕОБРАЗОВАНИЙ И ФОРМИРОВАНИЯ ОСНОВ ГРАЖДАНСКОГО ОБЩЕСТВА В УЗБЕКИСТАНЕ

ДОКЛАД ПРЕЗИДЕНТА ИСЛАМА КАРИМОВА НА IX СЕССИИ ОЛИЙ МАЖЛИСА

(Окончание. Начало на 1-й и 4-й стр.).

Это должно превратиться в постоянный императив, принцип, основу развития общества и представлять собой целостную систему действий, важнейшее место в которой должны занять: **Духовность — Нравственность — Просвещенность.** Эти три ценности всегда были наиболее почитаемыми в нашем народе. И наша религия, и вся философия Востока возвеличивала эти ценности, рассматривала их в качестве важнейшего условия общественного развития. Демократия, гражданское общество, обеспечение прав и свобод человека возможны только тогда, когда человек просвещен, когда он не просто потребитель благ демократии, а активный их созидатель и защитник — только в этом случае он становится гражданином в полном смысле этого слова.

Наш великий предок Абу Наср аль-Фаробий в своем произведении "Город мудрецов" утверждал, что только образованным обществам, которые находятся на высоком уровне развития знания, науки, нравственности, просвещения, суждено достичь эффективного социального прогресса.

Дорогие друзья!

Все эти принципы, приоритеты, как вы сами видите, являются логическим и объективным продолжением той последовательной политики по обновлению и модернизации нашего общественного и государственного устройства, которая осуществлялась последовательно с первых же дней независимости. По сути дела, это продолжение на новом уровне тех же пяти принципов социально-экономического, политического развития — продолжение того, что мы называем узбекской моделью.

Вместе с тем эти приоритеты являются ответом на те вызовы и угрозы безопасности в стремительно меняющемся мире, на которые мы должны найти достойные ответы для того, чтобы добиться главной нашей цели: жить достойно — так, как живут в цивилизованных, развитых демократических странах, обеспечить мир и спокойствие на нашей земле, прогресс страны, благополучие и благосостояние нашего народа.

Уважаемые депутаты!

Сегодня я хотел бы более подробно остановиться на вопросах, связанных с осуществлением в нашей стране реформы Вооруженных Сил.

Создание небольших по численности, мобильных, оснащенных современным оружием и техникой, отвечающих современным требованиям хорошо обученных Вооруженных Сил, способных защитить границы и территориальную целостность страны, мир и спокойствие нашего народа, является одной из важнейших задач строительства будущего обновленного Узбекистана.

Ни для кого не должно быть секретом, что реформы по формированию практически новой профессиональной в своей основе армии вот уже несколько лет находятся в центре нашего внимания.

Главной нашей целью является создание действительно профессиональных Вооруженных Сил, служба в которых для военнослужащих стала бы исполнением, реализацией своих профессиональных знаний и опыта так же, как для специалиста-агронома реализация своих способностей в сельском хозяйстве, инженера — в промышленности и строительстве и т.д. Правда, надо это сказать, военная служба требует от человека большего, чем у других профессий, мужества, стойкости и самоотверженности, верности данной клятве и долгу перед своей Родиной.

Служба в армии должна стать для каждого молодого человека, для каждого гражданина нашей страны не просто исполнением своего Конституционного долга, но и престижным для него делом, осознанным, продуманным выбором своего места в обществе, в жизни.

И соответственно тому, насколько трудна и опасна эта служба, насколько она ответственна и нужна государству и обществу — соответственно военная служба должна оплачиваться, вознаграждаться, быть окружена почетом и вниманием. В этом мы видим основной смысл и суть нашей государственной политики в области военного строительства.

Мы должны построить армию, которая по опыту самых развитых стран мира строилась бы на контрактной основе, то есть на основе договора каждого военнослужащего с государством. Договора, где, с одной стороны, четко были бы определены и закреплены все условия прохождения службы, оплаты труда, перспективы служебного роста военнослужащих, социальной защищенности их семей и другие условия, а с другой — те обязательства, которые берет на себя перед страной каждый военнослужащий, независимо от его звания или должности.

Разумеется, я не могу с этой трибуны по известным причинам говорить во всех подробностях о задачах, которые решаются и будут решаться в ходе реформирования Вооруженных Сил.

Тем не менее необходимо отметить, что за последние 3-4 года проведена огромная по своим масштабам и значению целенаправленная работа по модернизации наших Вооруженных Сил, которые в соответствии с Оборонной доктриной включают в себя подразделения Министерства обороны, пограничных войск, специальные подразделения МВД и СНБ, воинские формирования других ведомств.

Реформирование наших Вооруженных Сил осуществляется с учетом глубокого анализа современных вызовов и угроз безопасности страны, направленности, характера и содержания возможных боевых операций, а также с учетом особенностей театра военных действий Центральноазиатского региона.

В целях проведения единой государственной политики в области обороны и военного строительства, обеспечения эффективного гражданского контроля за Вооруженными Силами на основе глубокого изучения опыта развитых демократических государств в этой области пересмотрены задачи и функции Министерства обороны и других силовых структур республики.

Вам хорошо известно, что вот уже два года министром обороны Республики Узбекистан является гражданское лицо. Введена принципиально новая единая система управления войсками, расположенными на территории страны, независимо от их ведомственной принадлежности. Создан Объединенный штаб Вооруженных Сил, который является единым командным органом по выработке и реализации решений в области вооруженной защиты суверенитета и территориальной целостности Республики Узбекистан.

Обеспечивается тесное взаимодействие и эффективная система управления всех видов и родов войск, совершенствуется интегрированная система обеспечения военной безопасности страны, что дает возможность обеспечить необходимый уровень обороноспособности государства при ощутимой экономии материальных и финансовых средств.

С учетом особенностей территории, характера и содержания возможных боевых действий в современной войне и в целях обеспечения безопасности и надежной защиты территориальной целостности страны на важнейших оперативных направлениях созданы военные округа как основные военно-административные единицы.

Внедряется принципиально новая структура организации Вооруженных Сил, пересмотрены организационно-штатные структуры, положения и характеристики первичных боевых подразделений и их назначение, формируются по опыту наиболее развитых стран подразделения сил специальных операций.

Используются абсолютно новые формы подготовки военнослужащих — сержантские школы, центры подготовки, основанные на использовании компьютерных технологий, методов моделирования и стимуляции, других современных форм обучения.

В конечном итоге мы создали и внедряем свою модель строительства Вооруженных Сил, при которой меняются их роль и место в системе государственного устройства и обеспечения безопасности территории и неприкосновенности наших границ.

Как результат заметно меняется отношение людей к Вооруженным Силам. В общественном сознании они все больше рассматриваются как плоть от плоти народа, как одна из важнейших составляющих нашей национальной государственности и независимости, как объект нашей всеобщей гордости.

Думаю, нет необходимости доказывать, что реформирование и формирование качественно новой армии — это не разовый, одномоментный процесс. Это непрерывный процесс, такой же, как развитие и обновление государственной системы. Процесс реформирования наших вооруженных сил ставит новые вопросы и проблемы. Их надо решать. На некоторых из них я хотел бы остановиться.

Первое. Контрактная служба сама по себе ставит перед нами острые вопросы. В частности, из кого будут набираться контрактники? Ответ очевиден - из тех, кто уже прошел срочную военную подготовку, получил закалку, образно говоря, уже "понюхал пороху". Действительно, в любой профессиональной армии, любой армии, которая строится на контрактной основе, контракт подписывается с лицом, имеющим военную подготовку, профессионально подготовленным военным специалистом. Короче говоря, контингент, прошедший военную подготовку, — это та база, на которой строится любая профессиональная армия.

Если к тому же учесть, что в милицию правоохранительные органы сегодня, как правило, принимают людей, которые прошли армейскую школу, это еще острее ставит вопрос о необходимости иметь достаточный контингент, прошедший военную выучку. При этом абсолютно нелишне иметь в виду необходимость соответствующего резерва на непредвиденные случаи обострения обстановки на наших границах и в регионе.

Вопрос о необходимости иметь подготовленный и прошедший военное обучение контингент приобретает принципиальное значение.

Следующий важный вопрос. Вам хорошо известно, что так называемый призывной контингент, то есть те, кто по состоянию здоровья и другим качествам подлежит призыву на срочную службу, во много раз, можно сказать, в 3-4 раза, превышает то количество молодых людей, которые ежегодно (два раза в год) призываются на военную службу.

И здесь — это ни для кого не секрет — создается благоприятная обстановка для субъективизма, а точнее сказать, создаются условия для нарушения законов.

Одним словом, создается ситуация, когда руководители районных отделов по делам обороны и призывные комиссии оказываются в положении, когда они сами решают, кого призывать, а кому дать возможность отсрочки или уклонения от призыва, а зачастую — просто откупиться.

Как показывают результаты недавно специально проведенных проверок на местах в вопросах организации альтернативной службы и ее прохождения, имеют место большие нарушения действующего законодательства.

Почти треть служащих альтернативной службы, призванных весной 2002 года в Ферганской, Андижанской, Самаркандской, Кашкадарьинской, Хорезмской областях и г. Ташкенте, будучи абсолютно здоровыми, что засвидетельствовала и приписная комиссия, позднее во время призыва были необоснованно отнесены к ограниченно годным и направлены на альтернативную службу.

Нередки случаи, когда призывниками представляются фиктивные, поддельные документы, дающие право на прохождение альтернативной службы. Имеются многочисленные факты, когда проходящие альтернативную службу лишь формально числятся на соответствующих предприятиях и в организациях, куда их направили служить, представляя в отделы альтернативной службы Минобороны фиктивные справки.

Такое положение дел обязывает нас коренным образом пересмотреть систему альтернативной службы, принять решительные меры по искоренению всех этих негативных фактов, имеющих место при призыве на военную службу. Надо еще раз вернуться к принятым еще в 1992 году законам "О всеобщей воинской обязанности и военной службе" и "Об альтернативной службе" и коренным образом их пересмотреть. Сформировать такую систему и такой механизм призыва в армию, который в первую очередь исключал бы всякие нарушения закона.

О необходимости изменения системы призыва, прохождения службы говорит и опыт передовых стран, который необходимо внимательно проанализировать и использовать все самое лучшее, передовое и приемлемое для нас.

Но сегодня, пользуясь этой трибуной, я хотел бы обратить ваше внимание на один из важнейших аспектов той реформы, которую мы осуществляем в Вооруженных Силах — как сделать так, чтобы служба в армии действительно стала престижным делом, как сделать так, чтобы от армии не уклонялись, а, наоборот, стремились встать в ее ряды. Как сделать так, чтобы в армию отбирались наиболее достойные представители молодого поколения, вступающего сегодня в жизнь.

Для достижения всех этих целей я предлагаю уменьшить срок срочной службы в Вооруженных Силах с 18 до 12 месяцев.

Хочу привести наиболее важные доводы, которые положены в основу этого предложения.

Первый довод. Как показывает опыт передовых стран, 12 месяцев вполне достаточно, чтобы молодой человек прошел полную выучку: зимнюю, летнюю, осеннюю подготовку и получил навыки обращения с самым современным оружием, навыки ведения боевых действий. И самое главное, при этом он получит должную армейскую закалку и выучку. Этого времени вполне достаточно, и об этом говорит пример таких стран, как Германия, Дания, Испания, Норвегия, Польша, Австрия, где служба в армии не превышает 12 месяцев.

Второй довод. 12 месяцев это не 18, и этим все сказано. Одно дело, когда сын возвращается из армии через полтора года, другое дело, когда он возвращается домой сразу по истечении года. Само собой разумеется, что в этих условиях молодой человек с большим желанием будет стремиться в армию. Это очень важно.

Третий довод. Новые, более короткие сроки прохождения обязательной срочной службы вполне достаточны, чтобы молодой человек определил и избрал для себя дорогу в жизни — ту профессию, в которой он может себя больше и полнее проявить: то ли это будет гражданская, то ли это будет военная служба.

Четвертый довод. Немаловажное значение имеет сам факт, что сокращением сроков службы размывается разница, разрыв между понятиями "старослужащие" и "новобранцы", устанавливаются более здоровые, нормальные отношения в солдатском коллективе.

И еще один вопрос — об альтернативной службе. Сама жизнь требует сегодня пересмотра положений об альтернативной службе. По крайней мере, в том виде, в каком она у нас практикуется, она себя практически не оправдывает. Это надо признать честно.

В этой связи представляется целесообразным создать специальную комиссию из числа военных и гражданских экспертов, которые бы выработали новую Концепцию призыва в Вооруженные Силы, прохождения срочной военной службы.

В этой концепции необходимо учесть в первую очередь то, как решаются вышеуказанные задачи в тех странах, чей опыт может стать для нас примером.

Надо учесть предложения тех наших ветеранов, которые в самые трудные периоды нашей истории служили в Вооруженных Силах, имеют богатый командирский и солдатский опыт.

Надо учесть и предложения тех наших сыновей, которые совсем недавно отслужили или сегодня еще служат в рядах Вооруженных Сил Узбекистана.

Одновременно с этим этой же комиссии следует поручить разработку концепции введения в Узбекистане института резервистов Вооруженных Сил. В концепции на основе глубокого изучения опыта развитых стран, где эффективно функционирует служба резервистов, должны быть определены статус, задачи, принципы комплектования формирований резервистов, механизмы их эффективного использования в обеспечении обороноспособности страны как в мирное, так и в военное время.

Эти концепции после их глубокой проработки должны быть положены в основу при пересмотре уже принятых законов или при необходимости новых законопроектов, связанных с военной службой.

Думаю, все это можно и нужно провести в достаточно короткие сроки.

Дорогие соотечественники!

Хотел бы повторить еще раз. За истекший сравнительно короткий период независимого развития Узбекистана мы прошли непростой, спрессованный по времени и наполненный серьезными испытаниями, сложнейший, но славный этап своей многовековой истории.

Самое важное, самое главное — **наш народ сумел доказать всему миру свою стойкость и терпение, свою мудрость и широту души, свое огромное трудолюбие и созидательные возможности, свою способность, опираясь в первую очередь на собственные силы и потенциал, целеустремленно идти к поставленной цели.**

Впереди новые задачи.

Те важнейшие задачи, принципы и приоритеты, о которых говорилось выше, и об этом надо сказать откровенно, не являются каким-то новым открытием для нашей общественности, для нашего народа. Все это не что иное, как системное изложение, воедино собранная и взаимосвязанная программа целей и задач, реализации которых требует сама логика и последовательность осуществляемых с первых дней независимости демократических и рыночных реформ в нашей стране.

Это по сути всесторонне взвешенная, глубоко продуманная, ясная и четкая программа нашего движения вперед по пути обновления и процветания Узбекистана.

Все зависит сегодня прежде всего от нас самих, от нашей целеустремленности, настойчивости и трудолюбия, от того, как каждый из нас на своем месте выполняет свой долг перед своей Родиной.

Пользуясь этой возможностью, я хотел бы обратить ваше внимание на следующее.

То, что мы строим сегодня — новую жизнь, новое общество, — мы строим прежде всего для себя и для своих детей — тех, кто продолжит начатое нами дело.

Вне всякого сомнения, учитывая то внимание, те сокровенные желания и надежды, которые мы возлагаем на будущее поколение, каждый из нас хотел бы, я убежден в этом, чтобы наши дети с такой же гордостью и уважением говорили о нас, о своих родителях.

Так будем же достойны этого, сделаем все, что от нас зависит, чтобы нами гордились наши дети.

Хочу от всей души поздравить всех вас с 11-летием Независимости Узбекистана.

Пожелать крепкого здоровья, удачи в делах, благополучия и достатка вашему дому.

ДЕВЯТАЯ СЕССИЯ ОЛИЙ МАЖЛИСА РЕСПУБЛИКИ УЗБЕКИСТАН ВТОРОГО СОЗЫВА

(Окончание. Начало на 1-й стр.).

Депутаты почтили минутой молчания память депутата С.Худоярова.

Рассмотрение повестки дня сессии началось с вопроса о заместителе Председателя Олий Мажлиса Республики Узбекистан. В связи с переходом на другую работу депутаты освободили от этой должности Т. Камалова и в соответствии со статьей 84 Конституции Республики Узбекистан избрали заместителем Председателя Олий Мажлиса М. Ерниязова.

Затем с докладом выступил Президент Республики Узбекистан Ислам Каримов.

Глава нашего государства сделал глубокий анализ основных этапов независимого развития страны, определил приоритетные направления и принципы дальнейшего углубления демократических реформ, формирования основ гражданского общества. Особое внимание Президент уделил актуальным вопросам укрепления суверенитета Республики Узбекистан, политических институтов и негосударственных общественных организаций, обеспечения национальной безопасности и социальной стабильности, реформирования Вооруженных Сил в соответствии с требованиями времени. (Доклад публикуется).

В обсуждении доклада Президента Республики Узбекистан Ислама Каримова приняли участие председатель Союза писателей Узбекистана А. Арипов, директор медицинского училища г. Коканда З. Охунова, генеральный директор акционерного общества открытого типа "Алмалыкский горно-металлургический комбинат" Г. Прохоренко, председатель Комитета Олий Мажлиса по вопросам окружающей среды и охраны природы К. Джумабеков, первый секретарь Кашкадарьинского областного совета Народно-демократической партии Узбекистана Ф. Аманов, хоким Самаркандского района Р. Хакимова, председатель Комитета Олий Мажлиса по международным делам и межпарламентским связям Э. Вахидов, ректор Ташкентского финансового института М. Шарифходжаев, заместитель председателя Комитета Олий Мажлиса по печати и информации, председатель Демократической партии "Миллий тикланиш" И. Гафуров, заместитель министра обороны командующий Юго-западным особым военным округом Т. Джумаев, командующий Восточным военным округом К. Ахмедов, командующий Центральным военным округом И. Эргашев, командующий Ташкентским военным округом Б. Ташматов, первый заместитель начальника Объединенного штаба Вооруженных Сил А. Собиров. Они поддержали положения и выводы, содержащиеся в докладе Президента Ислама Каримова, концепцию дальнейшего углубления реформ в стране.

По предложению ряда депутатов Олий Мажлис образовал специальную комиссию по подготовке проекта постановления по докладу Президента Республики Узбекистан Ислама Каримова. Председатель этой комиссии — председатель парламентского Комитета по международным делам и межпарламентским связям Э. Вахидов представил на рассмотрение депутатов проект постановления по докладу Президента Республики Узбекистан Ислама Каримова. Олий Мажлис принял соответствующее постановление.

С отчетом об исполнении Государственного бюджета Республики Узбекистан за первое полугодие 2002 года выступил министр финансов М. Нурмурадов. Для содоклада по этому вопросу слово было предоставлено заместителю председателя Комитета Олий Мажлиса по бюджету, банковским и финансовым вопросам Р. Каримову.

В обсуждении главного финансового документа страны приняли участие хоким Бозатауского района А. Жуманов, ректор Наманганского государственного университета Т. Файзуллаев, председатель правления акционерного общества "Матлуботсавдо" Кувинского района М. Хайдаров, председатель ширкатного хозяйства имени Мадиярова Ходжаабадского района К. Абидов, директор Ургенчского строительного профессионального колледжа И. Байджанов. Депутаты одобрили отчет об исполнении Государственного бюджета Республики Узбекистан за первое полугодие 2002 года и приняли соответствующее постановление.

Проект новой редакции Закона "О селекционных достижениях" представил на рассмотрение депутатов председатель парламентского Комитета по аграрным, водохозяйственным вопросам и продовольствию И. Каландаров. После выступлений хокима Байсунского района Т. Хамраева, председателя ширкатного хозяйства имени А.Саримсакова Шахриханского района У. Базарбаева Олий Мажлис утвердил новую редакцию Закона "О селекционных достижениях".

Проект Закона "О государственной статистике" представил депутатам заместитель председателя парламентского Комитета по бюджету, банковским и финансовым вопросам Р. Каримов. Свои мнения об этом документе высказали хоким г. Нукуса И. Калмуратов, заместитель председателя Комитета Олий Мажлиса по вопросам реформирования экономики и предпринимательству К. Юлдашев, председатель объединения "Кашкадарьяавтотранс" К. Панжиев. Депутаты одобрили проект Закона "О государственной статистике" в первом чтении и приняли решение опубликовать его в средствах массовой информации для всенародного обсуждения.

Председатель Комитета парламента по вопросам науки, образования, культуры и спорта Н. Жураев представил на рассмотрение депутатов проект новой редакции Закона "Об изобретениях, полезных моделях и промышленных образцах". В обсуждении этого документа участвовали президент Академии наук Республики Узбекистан Б. Юлдашев, генеральный директор узбекско-итальянского СП "Совпластитал" А. Мелкумов, директор узбекско-турецкого СП "СамКочАвто" С. Ураков. Депутаты приняли новую редакцию этого закона.

Сегодня девятая сессия Олий Мажлиса Республики Узбекистан второго созыва продолжила свою работу.

Были обсуждены все вопросы, внесенные в повестку дня сессии.

ПОСТАНОВЛЕНИЕ
Олий Мажлиса Республики Узбекистан
Об избрании Ерниязова М. Т. заместителем Председателя Олий Мажлиса Республики Узбекистан

Олий Мажлис Республики Узбекистан **ПОСТАНОВЛЯЕТ:**

избрать Ерниязова Мусу Тажетдиновича заместителем Председателя Олий Мажлиса Республики Узбекистан.

Председатель Олий Мажлиса Республики Узбекистан
Э. ХАЛИЛОВ.

город Ташкент, 29 августа 2002 г.

ПОСТАНОВЛЕНИЕ
Олий Мажлиса Республики Узбекистан
Об освобождении Камалова Т. от обязанностей заместителя Председателя Олий Мажлиса Республики Узбекистан

Олий Мажлис Республики Узбекистан **ПОСТАНОВЛЯЕТ:**

освободить Камалова Тимура от обязанностей заместителя Председателя Олий Мажлиса Республики Узбекистан согласно поданному заявлению.

Председатель Олий Мажлиса Республики Узбекистан
Э. ХАЛИЛОВ.

город Ташкент, 29 августа 2002 г.

Ўзбекистон Республикаси Президентининг

ФАРМОНИ

Ўзбекистон Республикаси мустақиллигининг ўн бир йиллиги муносабати билан ҳуқуқни муҳофаза қилиш органлари, Мудофаа ва Фавқулодда вазиятлар вазирликлари, Давлат чегараларини ҳимоя қилувчи қўмитаси ходимларидан бир гуруҳини мукофотлаш тўғрисида

Мамлакатимизда қонунчилик ва ҳуқуқ-тартиботни мустаҳкамлаш, иқтисодиётни юксалтириш, давлат ва фуқароларнинг ҳуқуқ ҳамда манфаатларини ҳимоя қилиш, ёшларни тарбиялаш, тиббиёт соҳасини ривожлантиришга қўшган салмоқли ҳиссаси, кўп йиллик фидокорона хизмати ҳамда ижтимоий ҳаётдаги фаол иштироки учун қуйидагиларга фахрий унвонлар берилсин:

"Ўзбекистон Республикасида хизмат кўрсатган соғлиқни сақлаш ходими"

Эшқобилов Мингқобил Худайбердиевич — Мудофаа вазирлиги Марказий ҳарбий клиник госпиталининг бўлим бошлиғи

"Ўзбекистон Республикасида хизмат кўрсатган иқтисодчи"

Ахмедов Ўткир Ашурматович — Ички ишлар вазирлиги Молия-иқтисод бошқармаси бошлиғи

"Ўзбекистон Республикасида хизмат кўрсатган юрист"

Рустамбаев Мирзаюсуп Хакимович — Тошкент Давлат юридик институтининг ректори

Таджиханов Убайдулла — Ички ишлар вазирлиги академиясининг бошлиғи

"Ўзбекистон Республикасида хизмат кўрсатган ёшлар мураббийси"

Абдукахаров Абдулазиз — Ўзбекистон Республикаси мудофаасига кўмаклашувчи "Ватанпарвар" ташкилоти Марказий кенгаши раиси

Казанцев Александр Николаевич — Миллий хавфсизлик хизмати ходими

Мамлакатимизнинг мудофаа қудратини ошириш, миллий хавфсизлигини муҳофаза қилиш, иқтисодиётини юксалтириш ва халқлар ўртасидаги дўстликни мустаҳкамлашга қўшган ҳиссаси, Ватанимиз мустақиллигини ҳимоя қилишда кўрсатган фидоийлиги ва мардлиги, Куролли кучларнинг жанговар тайёргарлигини ошириш ҳамда ҳуқуқ-тартиботни таъминлашдаги кўп йиллик самарали хизмати учун қуйидагилар мукофотлансин:

"Меҳнат шуҳрати" ордени билан

Лобанов Николай Борисович — Ички ишлар вазирлиги Ёнғин хавфсизлиги Бош бошқармаси ёнғин техникаси лабораторияси бошлиғи

Пайзиев Вячеслав Юрьевич — Миллий хавфсизлик хизмати ходими

Хусаинов Алишер Абдувоҳобович — Самарқанд вилояти прокурори

II-даражали "Шон-шараф" ордени билан

Джумаев Тулкин Диярович — Мудофаа вазирининг ўринбосари

Махмудов Виктор Владимирович — Мудофаа вазирлиги ҳарбий хизматчиси

Облаяров Ғайрат Даниярович — Миллий хавфсизлик хизмати ходими

Оспанов Куатбай Муратович — Тошкент шаҳар Сирғали туман ички ишлар бўлимининг профилактика инспектори

Проценко Сергей Николаевич — Мудофаа вазирлиги ҳарбий хизматчиси

Раджапов Искандар Рендатович — Миллий хавфсизлик хизмати ходими

Ходжаев Валижон Муратович — Тошкент шаҳар Ички ишлар Бош бошқармаси бошлиғининг ўринбосари — тергов бошқармаси бошлиғи

"Дўстлик" ордени билан

Капустянский Валерий Ильич — Тошкент шаҳар прокурорининг катта ёрдамчиси

Отахонов Фозилжон Хайдарович — Тошкент шаҳар хўжалик судининг раиси

Пачес Александр Владимирович — Ички ишлар вазирлиги Ички қўшинлар қўмондонининг ўринбосари

Сосновский Валентин Олегович — Фавқулодда вазиятлар вазирлигининг бошқарма бошлиғи

Республикада миллий хавфсизлик ва ҳуқуқ-тартиботни мустаҳкамлаш, жамоат осойишталигини муҳофаза қилишдаги намунали фаолияти, хизмат бурчини бажариш чоғида кўрсатган жасурлиги ва мардлиги учун қуйидагилар мукофотлансин:

"Жасорат" медали билан

Абдуллаев Махмуд Рисбаевич (марҳум) — Тошкент вилояти Пскент тумани ички ишлар бўлимининг профилактика инспектори

Абдурахманов Икболжон Имомалиевич — Мудофаа вазирлиги ҳарбий хизматчиси

Абибуллаев Амет Онгарбаевич — Миллий хавфсизлик хизмати ходими

Ажибеков Раушан Сейдахметович — Тошкент шаҳар Ички ишлар Бош бошқармаси Тергов бошқармасининг бўлим бошлиғи

Арапатов Бахром Ахмеджанович — Ички ишлар вазирлиги Жиноят қидирув ва терроризмга қарши курашиш Бош бошқармасининг ўта муҳим ишлар бўйича катта тезкор вакили

Ахмедов Абдугапур Туйчибаевич — Миллий хавфсизлик хизмати ходими

Балтабаев Азамат Нурумбаевич (марҳум) — Тошкент шаҳар Ички ишлар Бош бошқармаси патруль-пост хизмати милиционери

Джалилов Мухаммад-Амин Тошпўлатович — Тошкент шаҳар Ички ишлар Бош бошқармаси Жиноят қидирув ва терроризмга қарши курашиш бошқармаси бўлим бошлиғининг ўринбосари

Джумагулов Турсун Тургунович — Ички ишлар вазирлигининг ўта муҳим ишлар бўйича катта тезкор вакили

Жумабаев Исакбай Сапарбаевич — Қорақалпоғистон Республикаси Ички ишлар вазирлиги Жиноят қидирув ва терроризмга қарши курашиш бошқармасининг бўлим бошлиғи

Ибрагимов Руслан Бектемирович — Давлат божхона қўмитаси Хоразм вилояти божхона бошқармасининг божхона пости инспектори

Кантарбаев Руслан Иргалиевич — Давлат божхона қўмитаси Миллий кинология марказининг кичик инспектор-кинологи

Мирахимов Шамурод Мавлянович — Ички ишлар вазирлиги Ички қўшинлар Бош бошқармасининг ҳарбий қисм командири

Мирсоатов Одилжон Мирхамитович — Давлат чегараларини ҳимоя қилувчи қўмитаси ҳарбий хизматчиси

Муродов Отабек Бахритдинович — Республика Бош прокуратураси Жиноятларни тергов қилиш бошқармасининг алоҳида муҳим ишлар бўйича терговчиси

Мусаев Хамиджон Алиевич — Фарғона вилояти Ички ишлар бошқармаси патруль-пост батальони милиционери

Мусурмонкулов Баходир Турсунпўлатович — Давлат чегараларини ҳимоя қилувчи қўмитаси ҳарбий хизматчиси

Мухамедов Рахматулла Исмаилович — Миллий хавфсизлик хизмати ходими

Назаров Сидик Зарифович — Бухоро вилояти Ички ишлар бошқармаси патруль-пост хизмати батальони милиционери

Нарбаев Абдурашит Абдурахманович — Миллий хавфсизлик хизмати ходими

Нематов Хамиджон Холиқович — Республика Бош прокуратураси Бош тергов бошқармаси бошлиғининг ўринбосари — жиноятларни тергов қилиш бошқармаси бошлиғи

Нишанов Қидирбек Саидуллаевич (марҳум) — Тошкент шаҳар Ички ишлар Бош бошқармаси йўл патруль хизматининг инспектор-кинологи

Нурбоев Жура Туракулович — Сурхондарё вилояти Жарқўрғон тумани ички ишлар бўлимининг профилактика инспектори

Парпиев Акбар Хозирбекович — Мудофаа вазирлиги ҳарбий хизматчиси

Подщипков Владимир Владимирович — Давлат чегараларини ҳимоя қилувчи қўмитаси ҳарбий хизматчиси

Разаков Абдусамат Абдалимович — Мудофаа вазирлиги ҳарбий хизматчиси

Рамазанов Радик Равшанович — Миллий хавфсизлик хизмати ходими

Розиев Иззатулло Рашитхонович — Давлат чегараларини ҳимоя қилувчи қўмитаси ҳарбий хизматчиси

Салимов Жамшид Эргашевич — Мудофаа вазирлиги ҳарбий хизматчиси

Саттаров Нодиржон Базарович — Давлат чегараларини ҳимоя қилувчи қўмитаси ҳарбий хизматчиси

Саттаров Рўзибой Эсанович — Ички ишлар вазирлиги Ички қўшинлар Бош бошқармаси взвод командирининг ўринбосари

Сатторов Рустам Тўлаганович — Давлат божхона қўмитаси Сурхондарё вилояти бошқармасининг кичик инспектор-кинологи

Ташпулатов Шухрат Джумаевич — Миллий хавфсизлик хизмати ходими

Файзиев Жамшид Ботирович — Республика Бош прокуратураси Иқтисодий жиноятлар ва коррупцияга қарши курашиш бошқармасининг алоҳида муҳим ишлар бўйича катта терговчиси

Файзиев Иноят Исломович (марҳум) — Навоий вилояти Ички ишлар бошқармаси жазони ижро этиш муассасасининг тезкор вакили

Халилов Абдумалик Валиевич — Давлат божхона қўмитаси Тошкент шаҳар бошқармасининг катта инспектори

Хамдамов Нурмахмат Мирзарахимович — Сурхондарё вилояти Фавқулодда вазиятлар бошқармаси Сариосиё тумани бўлимининг бошлиғи

Хамидов Бахтиёржон Усманович — Мудофаа вазирлиги ҳарбий хизматчиси

Хаққулов Баходир Бахромович — Давлат божхона қўмитаси бошқармасининг катта тезкор вакили

Холмирзаев Мухаммадкарим Тоштемирович — Давлат божхона қўмитаси Андижон вилояти бошқармасининг пост бошлиғи

Чанышев Сергей Рамзесович — Ички ишлар вазирлиги отрядининг ўта муҳим ишлар бўйича катта тезкор вакили

Шерматов Баҳодир Жўрахонович — Тошкент шаҳар Ички ишлар Бош бошқармаси Жиноят қидирув ва терроризмга қарши курашиш бошқармасининг бўлим бошлиғи

Якубджанов Рустам Салимжанович — Миллий хавфсизлик хизмати ходими

Қобилов Бобир Рашидович — Жиззах вилояти Ички ишлар бошқармаси патруль-пост хизмати ва жамоат тартибини сақлаш батальонининг милиционери

Республикамизда тинчлик ва осойишталикни таъминлаш, ҳуқуқ-тартиботни мустаҳкамлашга қўшган салмоқли ҳиссаси ҳамда Ватанимизнинг иқтисодий манфаатларини ҳимоя қилиш ва мудофаа қудратини юксалтиришдаги хизматлари учун қуйидагилар мукофотлансин:

"Шуҳрат" медали билан

Алламбергенов Пердебай — Қорақалпоғистон Республикаси Кегейли туман суд ижрочилари бўлинмасининг катта суд ижрочиси

Арзымбетов Сапарбай Абдижамилович — Қорақалпоғистон Республикаси Адвокатлар ҳайъати раёсатининг раиси

Ахунов Тулкун Маматович — Давлат божхона қўмитаси Андижон вилояти бошқармасининг муҳим ишлар бўйича катта тезкор вакили

Баймурадов Мамарасул Хуррамович — Давлат солиқ қўмитаси Назорат-тафтиш Бош бошқармаси ҳужжатли текширувларни ташкил қилиш бошқармасининг бош инспектори

Джаббаров Толибжон Сайдахметович — Давлат божхона қўмитаси Тошкент вилояти бошқармасининг божхона пости катта инспектори

Исаев Олимжон Турдимуратович — Тошкент шаҳар Шайхонтоҳур тумани прокуратураси ҳузуридаги солиққа оид жиноятларга қарши курашиш бўлими бошлиғи

Камилов Тулкинжон Наматжонович — Тошкент шаҳар прокуратураси ҳузуридаги солиққа оид жиноятларга қарши курашиш бошқармасининг катта инспектори

Картавцов Алексей Викторович — Давлат божхона қўмитаси Қорақалпоғистон Республикаси божхона бошқармасининг бўлим бошлиғи

Кулдашев Фахрутдин Абдулазизович — Сурхондарё вилоят ҳокимлиги адлия бошқармасининг бўлим бошлиғи

Курбанов Эркин Аллабердиевич — Давлат божхона қўмитаси Божхона назоратини ташкил этиш бошқармасининг катта инспектори

Кушатов Туйчи — Фуқаролик ишлари бўйича Навоий вилоят судининг раиси

Матниязов Бекнияз Эшниязович — Қорақалпоғистон Республикаси фуқаролик ишлари бўйича Олий судининг судьяси

Матьякубова Римма Уруновна — Хоразм вилояти Давлат солиқ бошқармасининг шўъба бошлиғи

Матрасулов Давлатназар Рахимберганович — Адлия вазирлиги Кичик ва ўрта тадбиркорликни қўллаб-қувватлаш ва ҳимоя қилиш бошқармасининг бошлиғи

Митейкина Людмила Васильевна — Фуқаролик ишлари бўйича Сирдарё вилояти Гулистон туманлараро судининг судьяси

Мухтаров Мухтар Сабирович — Давлат солиқ қўмитасининг Тошкент солиқ коллежи бошлиғи

Нигматова Халида Сираждиновна — Тошкент шаҳар ҳокимлиги адлия бошқармасининг бош мутахассиси

Нуманова Сафие Рустамовна — Сирдарё вилояти хўжалик судининг судьяси

Нуржанов Азат Джанабаевич — Қорақалпоғистон Республикаси хўжалик судининг раиси

Павлова Наталья Валентиновна — Ички ишлар вазирлиги Қоровул қўшинлари Бош бошқармаси бўлим бошлиғининг ёрдамчиси

Пулатов Рамазан Хасанович — Республика Бош прокуратураси Иқтисодий жиноятчилик ва коррупцияга қарши курашиш бошқармаси бошлиғи

Раупов Халмамат Аминжанович — Давлат солиқ қўмитаси Назорат-тафтиш Бош бошқармаси ҳужжатли текширувларни ташкил қилиш бошқармасининг бош инспектори

Сахаддинов Салохиддин Мансурович — Жиноят ишлари бўйича Тошкент вилоят суди раисининг ўринбосари

Солиев Азиз Шарифович — Мудофаа вазирлиги ҳарбий хизматчиси

Султанов Алишер Анарбаевич — Тошкент шаҳар прокуратураси ҳузуридаги солиққа оид жиноятларга қарши курашиш бошқармасининг бўлим бошлиғи

Файзиев Хайриддин Сирожиддинович — Самарқанд вилоят ҳокимлиги адлия бошқармаси бошлиғининг биринчи ўринбосари

Хамдуллаев Куанышбай — Тошкент вилояти хўжалик судининг судьяси

Хамидов Миразим Абитович — Тошкент вилоят прокуратураси ҳузуридаги солиққа оид жиноятларга қарши курашиш бошқармаси бошлиғининг ўринбосари

Ходжаев Бахтияр Умарович — Республика Бош прокуратурасининг бўлим бошлиғи

Хошимов Абдували Вохидович — Ички ишлар вазирлиги Ташкилий инспекторлик бошқармаси навбатчилик қисми бошлиғининг ёрдамчиси

Шариксиев Бадриддин Усмонович — Ички ишлар вазирлиги Хорижга чиқиш-келиш ва фуқаролик бошқармаси бошлиғи

Юлдашев Илхомбой Хусанбоевич — Тошкент вилояти Фавқулодда вазиятлар бошқармаси Оҳангарон тумани бўлимининг бошлиғи

Ўзбекистон Республикаси Президенти

И. КАРИМОВ

Тошкент шаҳри,
2002 йил 28 август.

УКАЗ

Президента Республики Узбекистан

О награждении в связи с одиннадцатой годовщиной независимости Республики Узбекистан группы работников правоохранительных органов, министерств обороны и по чрезвычайным ситуациям, Комитета по охране Государственной границы

За весомый вклад в укрепление законности и правопорядка в нашей стране, развитие экономики, защиту прав и интересов государства и граждан, воспитание молодежи, развитие сферы здравоохранения, за многолетний самоотверженный труд и активное участие в общественной жизни присвоить почетные звания:

"Заслуженный работник здравоохранения Республики Узбекистан"

Эшкобилову Мингкобилу Худайбердиевичу — начальнику отдела Центрального военного клинического госпиталя Министерства обороны

"Заслуженный экономист Республики Узбекистан"

Ахмедову Уткиру Ашурматовичу — начальнику финансово-экономического управления Министерства внутренних дел

"Заслуженный юрист Республики Узбекистан"

Рустамбаеву Мирзаюсупу Хакимовичу — ректору Ташкентского государственного юридического института

Таджиханову Убайдулле — начальнику Академии Министерства внутренних дел

"Заслуженный наставник молодежи Республики Узбекистан"

Абдукахарову Абдулазизу — председателю Центрального совета организации содействия обороне "Ватанпарвар" Республики Узбекистан

Казанцеву Александру Николаевичу — сотруднику Службы национальной безопасности

За вклад в повышение оборонной мощи нашей страны, защиту национальной безопасности, развитие экономики и укрепление дружбы между народами, за проявленную самоотверженность и отвагу при защите независимости нашей Родины, многолетние заслуги в повышении боевой подготовки Вооруженных Сил и обеспечении правопорядка наградить:

орденом "Мехнат шухрати"

Лобанова Николая Борисовича — начальника лаборатории пожарной техники Главного управления пожарной безопасности Министерства внутренних дел

Пайзиева Вячеслава Юрьевича — сотрудника Службы национальной безопасности

Хусаинова Алишера Абдувахобовича — прокурора Самаркандской области

орденом "Шон-шараф" II степени

Джумаева Тулкина Дияровича — заместителя министра обороны

Махмудова Виктора Владимировича — военнослужащего Министерства обороны

Облаярова Гайрата Данияровича — сотрудника Службы национальной безопасности

Оспанова Куатбая Муратовича — инспектора по профилактике отдела внутренних дел Сергелийского района города Ташкента

Проценко Сергея Николаевича — военнослужащего Министерства обороны

Раджапова Искандера Рендатовича — сотрудника Службы национальной безопасности

Ходжаева Валижона Муратовича — заместителя начальника Главного управления внутренних дел города Ташкента, начальника следственного управления

орденом "Дустлик"

Капустянского Валерия Ильича — старшего помощника прокурора города Ташкента

Отахонова Фозилжона Хайдаровича — председателя Хозяйственного суда города Ташкента

Пачеса Александра Владимировича — заместителя командующего Внутренними войсками Министерства внутренних дел

Сосновского Валентина Олеговича — начальника управления Министерства по чрезвычайным ситуациям

За образцовую деятельность, проявленную при укреплении национальной безопасности и правопорядка в республике, за смелость и отвагу при выполнении служебного долга наградить:

медалью "Жасорат"

Абдуллаева Махмуда Рисбаевича (посмертно) — инспектора по профилактике отдела внутренних дел Пскентского района Ташкентской области

Абдурахманова Икболжона Имомалиевича — военнослужащего Министерства обороны

Абибуллаева Амета Онгарбаевича — сотрудника Службы национальной безопасности

Ажибекова Раушана Сейдахметовича — начальника отдела следственного управления Главного управления внутренних дел города Ташкента

Арапатова Бахрома Ахмеджановича — старшего оперуполномоченного по особо важным делам Главного управления уголовного розыска и борьбы с терроризмом Министерства внутренних дел

Ахмедова Абдугапура Туйчибаевича — сотрудника Службы национальной безопасности

Балтабаева Азамата Нурумбаевича (посмертно) — милиционера патрульно-постовой службы Главного управления внутренних дел города Ташкента

Джалилова Мухаммад-Амина Тошпулатовича — заместителя начальника отдела управления уголовного розыска и борьбы с терроризмом Главного управления внутренних дел города Ташкента

Джумагулова Турсуна Тургуновича — старшего оперуполномоченного по особо важным делам Министерства внутренних дел

Джумабаева Исакбоя Сапарбаевича — начальника отдела Главного управления уголовного розыска и борьбы с терроризмом Министерства внутренних дел Республики Каракалпакстан

Ибрагимова Руслана Бектемировича — инспектора таможенного поста управления Государственного таможенного комитета по Хорезмской области

Кантарбаева Руслана Иргалиевича — младшего инспектора-кинолога Национального кинологического центра Государственного таможенного комитета

Мирахимова Шамурада Мавляновича — командира войсковой части Главного управления Внутренних войск Министерства внутренних дел

Мирсоатова Одилжона Мирхамитовича — военнослужащего Комитета по охране Государственной границы

Муродова Отабека Бахритдиновича — следователя по особо важным делам управления по расследованию преступлений Генеральной прокуратуры Республики Узбекистан

Мусаева Хамиджона Алиевича — милиционера батальона патрульно-постовой службы управления внутренних дел Ферганской области

Мусурмонкулова Баходира Турсунпулатовича — военнослужащего Комитета по охране Государственной границы

Мухамедова Рахматуллу Исмаиловича — сотрудника Службы национальной безопасности

Назарова Сидика Зарифовича — милиционера батальона патрульно-постовой службы управления внутренних дел Бухарской области

Нарбаева Абдурашита Абдурахмановича — сотрудника Службы национальной безопасности

Нематова Хамиджона Холиковича — заместителя начальника Главного следственного управления — начальника управления по расследованию преступлений Генеральной прокуратуры Республики Узбекистан

Нишанова Кидирбека Саидуллаевича (посмертно) — инспектора-кинолога дорожно-патрульной службы Главного управления внутренних дел города Ташкента

Нурбоева Джуру Туракуловича — инспектора по профилактике Джаркурганского районного отдела внутренних дел Сурхандарьинской области

Парпиева Акбара Хозирбековича — военнослужащего Министерства обороны

Подщипкова Владимира Владимировича — военнослужащего Комитета по охране Государственной границы

Разакова Абдусамата Абдалимовича — военнослужащего Министерства обороны

Рамазанова Радика Равшановича — сотрудника Службы национальной безопасности

Розиева Иззатулло Рашитхоновича — военнослужащего Комитета по охране Государственной границы

Салимова Жамшида Эргашевича — военнослужащего Министерства обороны

Саттарова Нодиржона Базаровича — военнослужащего Комитета по охране Государственной границы

Саттарова Рузибоя Эсановича — заместителя командира взвода Главного управления Внутренних войск Министерства внутренних дел

Сатторова Рустама Туляганович — младшего инспектора-кинолога управления Государственного таможенного комитета по Сурхандарьинской области

Ташпулатова Шухрата Джумаевича — сотрудника Службы национальной безопасности

Файзиева Жамшида Ботировича — старшего следователя по особо важным делам управления по борьбе с экономической преступностью и коррупцией Генеральной прокуратуры Республики Узбекистан

Файзиева Иноята Исломовича (посмертно) — оперуполномоченного учреждения по исполнению наказания управления внутренних дел Навоийской области

Халилова Абдумалика Валиевича — старшего инспектора управления Государственного таможенного комитета по городу Ташкенту

Хамдамова Нурмахмата Мирзарахимовича — начальника Сариасийского районного отдела управления по чрезвычайным ситуациям Сурхандарьинской области

Хамидова Бахтиёржона Усмановича — военнослужащего Министерства обороны

Хаккулова Баходира Бахромовича — старшего оперуполномоченного управления Государственного таможенного комитета

Холмирзаева Мухаммадкарима Тоштемировича — начальника поста управления Государственного таможенного комитета по Андижанской области

Чанышева Сергея Рамзесовича — старшего оперуполномоченного отряда по особо важным делам Министерства внутренних дел

Шерматова Баходира Журахоновича — начальника отдела управления уголовного розыска и борьбы с терроризмом Главного управления внутренних дел города Ташкента

Якубджанова Рустама Салимжановича — сотрудника Службы национальной безопасности

Кобилова Бобира Рашидовича — милиционера патрульно-постовой службы и батальона по охране общественного порядка управления внутренних дел Джизакской области

За весомый вклад в дело обеспечения мира и спокойствия в нашей республике, укрепление правопорядка, а также заслуги по защите экономических интересов и повышению оборонной мощи нашей Родины наградить:

медалью "Шухрат"

Алламбергенова Пердебая — старшего судебного исполнителя Кегейлийского районного отделения судебных исполнителей Республики Каракалпакстан

Арзымбетова Сапарбая Абдижамиловича — председателя президиума коллегии адвокатов Республики Каракалпакстан

Ахунова Тулкуна Маматовича — старшего оперуполномоченного по особо важным делам управления Государственного таможенного комитета по Андижанской области

Баймурадова Мамарасула Хуррамовича — главного инспектора управления по организации документальных проверок Главного контрольно-ревизионного управления Государственного налогового комитета

Джаббарова Толибжона Сайдахметовича — старшего инспектора таможенного поста управления Государственного таможенного комитета по Ташкентской области

Исаева Олимжона Турдимуратовича — начальника отдела по борьбе с налоговыми преступлениями при прокуратуре Шайхантахурского района города Ташкента

Камилова Тулкинжона Наматжоновича — старшего инспектора управления по борьбе с налоговыми преступлениями при прокуратуре города Ташкента

Картавцова Алексея Викторовича — начальника отдела таможенного управления Государственного таможенного комитета Республики Каракалпакстан

Кулдашева Фахрутдина Абдулазизовича — начальника отдела управления юстиции Сурхандарьинского областного хокимията

Курбанова Эркина Аллабердиевича — старшего инспектора Управления по организации таможенного контроля Государственного таможенного комитета

Кушатова Туйчи — председателя Навоийского областного суда по гражданским делам

Матниязова Бекнияза Эшниязовича — судью Верховного суда Республики Каракалпакстан по гражданским делам

Матьякубову Римму Уруновну — начальника отдела Государственного налогового управления Хорезмской области

Матрасулова Давлатназара Рахимбергановича — начальника управления по поддержке и защите малого и среднего предпринимательства Министерства юстиции

Митейкину Людмилу Васильевну — судью Гулистанского межрайонного суда по гражданским делам Сырдарьинской области

Мухтарова Мухтара Сабировича — начальника Ташкентского налогового колледжа Государственного налогового комитета

Нигматову Халиду Сираждиновну — главного специалиста управления юстиции Ташкентского городского хокимията

Нуманову Сафие Рустамовну — судью Хозяйственного суда Сырдарьинской области

Нуржанова Азата Джанабаевича — председателя Хозяйственного суда Республики Каракалпакстан

Павлову Наталью Валентиновну — помощника начальника отдела Главного управления Караульных войск Министерства внутренних дел

Пулатова Рамазана Хасановича — начальника управления по борьбе с экономической преступностью и коррупцией Генеральной прокуратуры Республики Узбекистан

Раупова Халмамата Аминжановича — главного инспектора управления по организации документальных проверок Главного контрольно-ревизионного управления Государственного налогового комитета

Сахаддинова Салохиддина Мансуровича — заместителя председателя Ташкентского областного суда по уголовным делам

Солиева Азиза Шарифовича — военнослужащего Министерства обороны

Султанова Алишера Анарбаевича — начальника отдела управления по борьбе с налоговыми преступлениями при прокуратуре города Ташкента

Файзиева Хайриддина Сирожиддиновича — первого заместителя начальника управления юстиции Самаркандского областного хокимията

Хамдуллаева Куанышбая — судью Хозяйственного суда Ташкентской области

Хамидова Миразима Абитовича — заместителя начальника управления по борьбе с налоговыми преступлениями при прокуратуре Ташкентской области

Ходжаева Бахтияра Умаровича — начальника отдела Генеральной прокуратуры Республики Узбекистан

Хошимова Абдували Вохидовича — помощника начальника дежурной части организационно-инспекторского управления Министерства внутренних дел

Шариксиева Бадриддина Усмоновича — начальника Управления въезда, выезда и гражданства Министерства внутренних дел

Юлдашева Илхомбоя Хусанбоевича — начальника Ахангаранского районного отдела управления по чрезвычайным ситуациям Ташкентской области

Президент Республики Узбекистан **И.Каримов**
гор.Ташкент, 28 августа 2002 года.

ИСТИҚЛОЛ ШАВҚИДА ЖЎШГАН ТОШКЕНТИМ

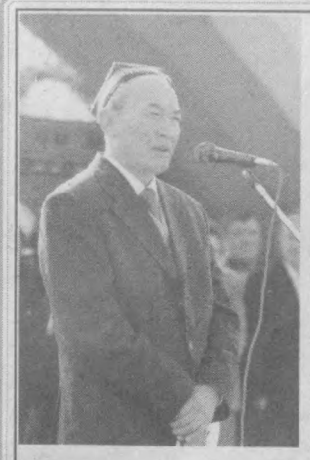

(Давоми. Боши 1-бетда).

— Юртимиздаги ижтимоий-сиёсий, маънавий-маърифий жабҳалардаги ислоҳотларга ҳам муносабатингизни билдирсангиз.

— Биз ўзбеклар серфарзанд халқмиз, ҳар бир оилада бештадан ўн иккитагача фарзандлар вояга етади ва тарбия топади. Уларнинг тарбияси билан биринчидан оила ўзи шуғулланади, қолаверса маҳалла, ундан кейин мактаб ва ҳоказо... Қирқ йиллар бурун мен шу шаҳарга келиб, яшаб, яхши, камтаргина одамларнинг уйларида ижарада турдим. Кўчада юриб-юриб келганимда бир тошкентлик аёл ярим коса мошхўрда, совумаган самовари билан ўғлим қачон келаркин, деб кутиб ўтирарди. Мен бу ҳамшаҳарлардан бир умр миннатдорман. Шуларнинг кўпини кейин ахтариб тополмадим. Баъзилари билан кўришдим, уларга қўлимдан келган ёрдамни қилдим. Лекин мана шу камтаргина аёлларимиз, камсуқум боболаримиз, Тошкент халқи бу— ўзбек маданияти, ўзбекчилигимиз тимсолидир. Бу камтар зотларнинг қўлидан не-не академиклар чиққан. Мана шундай яхши, табаррук бир тупроқ, файзли бир маъво бу. Шу сабаб тупроғини кўзга суртамиз. Бу ерда яхшияхши оилалар бунёд бўлишини орзу қиламиз. Биз ҳар биримиз ўзимизни тошкентлик деб ҳисоблаймиз. Зеро, она Ўзбекистонимиз шундай ажиб бир ўлкаки, унда буюк тоғлар ҳам, чексиз саҳролар ҳам, бепоён чўллару айқирган дарёлар ҳам мавжуд.

Эл тинч-хотиржам юртда тинчлик ва осойишталик барқарор бўлмаса, барча тоат-ибодатларимиздан не фойда? Ватанда тинчлик бўлсагина, тўйлар татийди, қозонлар қайнайди, шўх ўланлару шодон ўйин-кулгулардан диллар яйрайди. Тинчлик барқарор бўлсагина, юртнинг отасидан тортиб оддий шоирини ҳам ҳузурбахш илҳом тарк этмайди.

— Абдулла ака, бугунги кун ўзбек адабиёти, бадиий ижод жараёнига муносабатингиз. Истиқлол йилларида яратилган замонавий қаҳрамон образларига қандай баҳо берасиз?

— Кўпчилик билади, аввалги адабиётимиз социалистик реализмга қатъий риоя қилиб, нима ҳақида ёзишини яхши билган. Фалон йиғин ёхуд пленум дейлик, шунга бағишлаб асар ёзган. Асарнинг қаҳрамонлари маълум ғояларга бўйсунган ва ҳоказо. Ана энди кўриниб турибди, ўзбеклар ўзини ўзи таниди, таниянти. Тузум ўзгарди Бироқ ҳали бизнинг адабиётимиз ҳақиқатан ҳам халқимиз ва Президентимиз талаб қиладиган миқёсга эришолган эмас. Шеъриятда бирмунча силжишлар бор. Лекин саҳна асарлари, кинодраматургия жанрида, қисса, роман дегандай наср соҳаларида ёзувчиларимиз жамият тараққиётидан бирмунча орқада юришибди. Буни биз эътироф қиламиз. Замон қаҳрамонларини саҳнада, ҳикоя, қисса, романда акс эттириш айни давр талабидир.

Бир вақтлар биз ҳавас қиладиган «Тошкент оқшоми» газетасида шеъримиз чиқса, дўппимизни осмонга отардик. «Тошкент оқшоми»да шеърим чиқди-я деб! «Тошкент оқшоми»ни жуда соғинаман, кўргим келади. Бу— шаҳарнинг бош газетаси, унинг роли ва аҳамияти жуда салмоқли.

Мен ўзим— эски, неча йиллик тошкентлик сифатида Тошкентнинг гўзал кўчаларию нурафшон тунларида байтларим туғилган маконим деб биламан. Ҳар қандай одам орзу қиладиган макон бу. Лекин Тошкентнинг сувини ичган қуш Маккатиллодан қайтиб келади, дейдилар. Бу —ҳақ гап.

— Айни байрамолди тилакларингизни ҳам билдирсангиз.

— Мустақиллигимизнинг ўн бир йиллик тўйини ёруғ юз билан кутиб олаётган мана шу шукуҳли паллада мен бир гапни баралла айтишни хоҳлардим. Биз ўзбеклар наинки жаҳон ҳамжамиятидан баҳраманд бўлаётирмиз, балки биз ҳам уларга тегишли кўмак бериб турибмиз. Бу улуғ жараён ҳар қанча фахр ва ғурурга муносибдир.

Юртбошимиз комил ишонч билан Ўзбекистон — келажаги буюк давлат эканини эслатиб ва таъкидлаб келадилар. Биз ана шу буюкликнинг илк нишоналарини кўрдик, шу буюклик сари улуғвор йўлнинг дастлабки олтин зиналарига пойқадамимиз текканидан кўксимиз фараҳга тўла.

Мухтарам инсон, Тошкент шаҳримизнинг жонкуярларидан бири Козим Тўлаганов билан учрашиб, шаҳримиз шаънига бир қўшиқ яратиш ғояси туғилган эди. Бу ғоя Козим акага ҳам, менга ҳам тинчлик бермади. Ва ниҳоят қуйидаги матн пайдо бўлган эди ва бу матн қўшиққа айланиб ҳозирги кунда Ўзбекистон халқ артистлари Муяссар Раззоқова ҳамда Марям Сатторова ижросида янграб турибди. Биз Ватанимиз пойтахтини юқорида айтганимдек, доруссалтанат қиёфасида зуҳур этамиз. Узоқ ва яқиндан келган ҳар хил миллатдаги ҳар қандай одам авваламбор пойтахтга қадам қўяди. Тақдирнинг буюк илтифотини қарангки, Ер юзидаги бирор давлатда расмий равишда буюк эҳтиром шоирга кўрсатилган эмас. Жаҳон халқлари Ўзбекистонга, Тошкентга қадам қўяр эканлар, ўз эҳтиромларини улуғ шоир Алишер Навоийга кўргизадилар. Демак, Тошкентимизнинг равнақи наинки бизнинг буюк шаҳарсозлигимиздан дарак беради, балки у жаҳоншумул гуманизмга, инсонпарварлик ғояларига хизмат қилаётир. Шаҳримизнинг янги қиёфасига боққанда хаёлимдан бир нарса ўтади. Тошкентнинг янги кўриниши менга негадир Вашингтонни эслатади. У ҳам бу ҳам нисбатан янги шаҳарлар. Яъни режа билан қурилган иморатлар, аҳоли яшайдиган кварталлар ушбу шаҳарларни қандайдир даражада яқин қилаётир. Фикримни янада тиниқроқ билдириш учун ўхшатиш келтирмоқчиман. Ҳар қанча ноёб бўлмасинлар замон тақозоси билан бунёд бўлган Вашингтон ва Тошкентнинг жин кўчалари орасида албатта фарқ бор. Тошкент қуёшга бағрини кенг очган, истиқболини теран тушунган ва унга ишонган бир гўзал ва ўзбекона шаҳардир. Эскилар Тошкентдек шаҳри азимга олти марта Ҳизр Алайҳиссаломнинг қадамлари теккан дейишади. Яқинда бир муҳтарам қария айтдики, Ҳизр ҳазратлари еттинчи маротаба ҳам қадам қўйди. Бунинг натижаси — шу дориломон кунлар, муҳтарам Юртбошимиз пойқадамлари билан бошланган шу қутлуғ замонларда яшаётганимиздир. Бу албатта ҳаққоний гап.

Дилором ИКРОМОВА
суҳбатлашди

Абдулла ОРИПОВ
Ўзбекистон Қаҳрамони, Ўзбекистон халқ шоири

Тошкентим

Истиқлол шавқида жўшган Тошкентим,
Юртбошим назари тушган Тошкентим.

Тонгда салом билан балқади қуёш,
Унга пешвоз чиқар аввал кўҳна Шош.

Буюк кошоналар, кенг, равон йўллар,
Чаманзор боғларим, фаввора, қўллар.

Мангу чарақлагай жамолинг сенинг,
Юртим камолидир камолинг сенинг.

Истиқлол шавқида жўшган Тошкентим,
Юртбошим назари тушган Тошкентим.

***

Тошкентим, Тошкентим Онажон,
Элларга меҳрибон, жонажон.
Ўзбегим фахрисан, Пойтахтим,
Маърифат зиёга бой тахтим.

Нақарот:

Қадимий Шош шаҳрим,
Юртимда бош шаҳрим.
Истиқлол йўлида
Довонлар ош шаҳрим.

Сен улуғ аждодлар макони,
Озод, тинч авлодлар ошёни,
Меҳмондўст халқимнинг шонисан,
Табаррук Тошкентим нонисан.

Нақарот:

Дарёдек жўш урган кўчалар,
Чарогон юлдузли кечалар.
Саньатим, нурафшон пешонам,
Сен ўзинг энг олий кошонам.

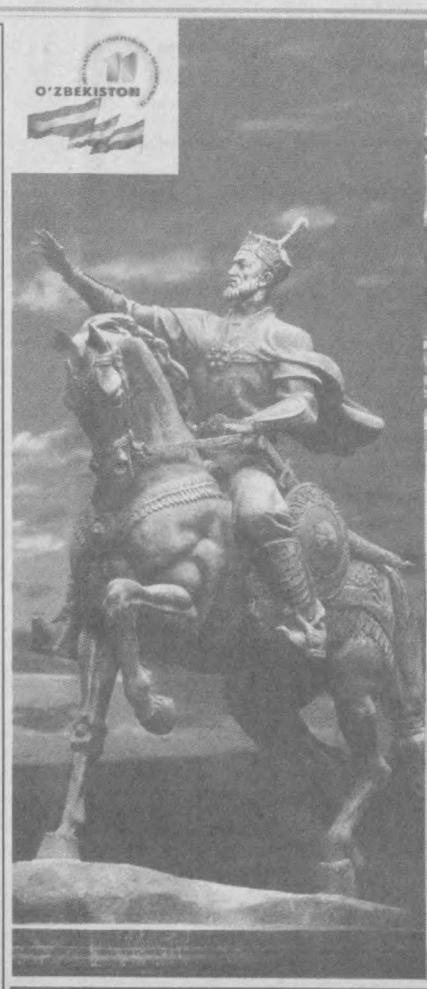

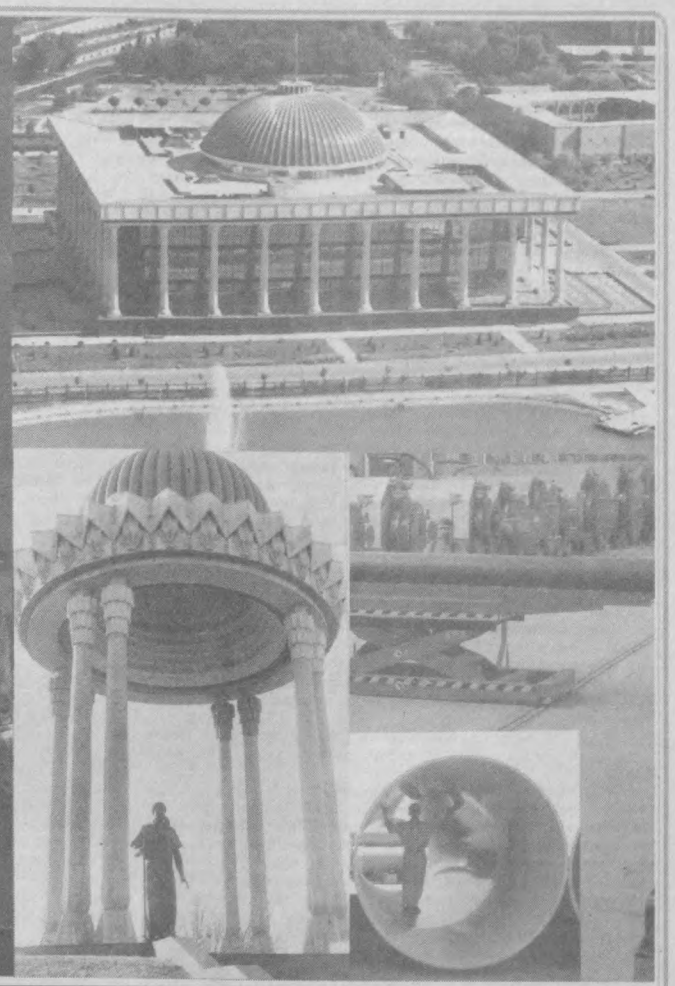

Мамлакатимизда Мустақиллигимиздан сўнг фан-техника соҳасида ҳам улкан ўзгаришлар рўй бермоқда, катта ютуқлар қўлга киритилмоқда. Бу борада республикамиз олимларининг фанимиз тараққиётига қўшаётган ҳиссалари таҳсинга сазовор бўлаётир. Бугун айни Истиқлолимиз шодиёналари арафасида биз шаҳримиздаги Ўзбекистон Республикаси Фанлар академиясининг «Физика-қуёш» илмий ишлаб чиқариш бирлашмаси бош директори, физика-математика фанлари доктори Саъдулла ЛУТФУЛЛАЕВга бирлашмада олиб борилаётган илмий изланишлар, янгиликлар хусусида бир нечта савол билан мурожаат этдик.

МУСОҲАБА

Дадил одимлар

— Саъдулла Лутфуллаевич, Мустақиллигимиздан кейинги йилларда бирлашмада фанимиз тараққиёти йўлида қилинаётган ишлар, қўлга киритилган ютуқлар тўғрисида гапириб берсангиз.

— «Физика-қуёш» илмий ишлаб чиқариш бирлашмаси Ўзбекистон Республикаси Фанлар академиясининг етакчи илмий муассасаларидан бири ҳисобланади. Унда беш асосий йўналиш: юқори энергиялар физикаси, ярим ўтказгичлар ва диэлектриклар физикаси, қаттиқ жисмлар назарияси, қуёш энергиясини қайта ўзгартириш, тўпланган қуёш нурлари ёрдамида янги материаллар ҳосил қилиш ва уларни халқ хўжалигида қўллаш бўйича фундаментал тадқиқотлар ва илмий-техник ишланмалар яратиш бўйича изланишлар олиб борилади.

Бирлашмамиз кучли илмий салоҳиятга эга бўлиб, бу ерда Ўзбекистон Республикаси Фанлар академиясининг 5 академиги, 25 фан доктори ва 50 дан ортиқ фан номзодлари фаолият олиб бормоқдалар. Ҳар йили олимларимиз томонидан ёзилган кўплаб илмий мақолалар жаҳоннинг нуфузли журналларида ҳам чоп этилмоқда, турли ишланмалар яратилиб, халқ хўжалигига жорий қилинади.

Мустақилликка эришганимиздан сўнг, бирлашмамиз ходимлари Ватанимиз фанини янада тараққий эттириш, жаҳон андозалари даражасида янгидан-янги ишланмалар яратиб, Мустақиллигимизни янада мустаҳкамлаш йўлида фидокорона меҳнат қилмоқдалар. Мустақиллик туфайли, олимларимизга чет эллар билан илмий алоқалар ўрнатишга кенг имкониятлар очилди. Шу вақтгача бирлашмамизда чет эл илмий марказларининг НАТО, ИНТАС, ИНКОКОПЕРНИКУС, CRDF каби 30 дан ортиқ грантлари асосида илмий ишлар бажарилди. Бу борада айниқса физика-математика фанлари доктори Ф.Абдуллаев бошқариб келаётган лаборатория ходимларининг фаолиятлари ҳар томонлама ибратлидир. «Оптик солитонлар» лойиҳаси учун унинг томонидан СОРОС жамғармаси гранти олинди, кейинги йилларда бу лаборатория ходимлари уч марта CRDF гранти, икки марта ИНТАС ва НАТО грантлари, Буюк Британия қироллик жамияти гранти ва Малайзия Университети гранти соҳиби бўлишди.

Ҳар йили АҚШ, Англия, Франция, Германия, Италия, Ҳиндистон, Хитой ва Швейцария каби давлатлардан мутахассислар бирлашмамизда бўладилар, бизларда бажарилаётган илмий ишлар билан танишадилар. Бу мустақилликка эришган Республикамизнинг фани истиқболларидан далолат бўлиб, чет эл олимларида ҳам катта қизиқиш уйғотганлигини кўрсатади. Бу алоқалар кейинги йилларда янада мустаҳкамланиб бормоқда.

— Бугунги кунда бирлашмада олиб борилаётган илмий изланишлар, ишлаб чиқаришга татбиқ қилинаётган янги ихтиролар ҳақида ҳам айтиб ўтсангиз?

— Бирлашмамизда академик М.Саидов таҳрири остида халқаро «Гелиотехника» журнали чоп этилади. Бу журнал узоқ хориж мамлакатларида ҳам катта қизиқиш уйғотганлиги сабабли, шартнома асосида АҚШнинг «Аллертон пресс» фирмаси томонидан инглиз тилига ўгирилиб, чоп этилади ва чет элларда тарқатилади. Бу бизнинг олимларимиз томонидан олиб борилаётган илмий изланишларга узоқ хорижда бўлаётган катта қизиқишнинг яна бир далилидир.

Ярим ўтказгичлар физикаси соҳасидаги изланишлар қўлами ва олинган натижалар бўйича бирлашмамиз республикада етакчи ўринларни эгаллайди. 1996 йилда лаборатория мудири, физика-математика фанлари доктори, профессор С.Шомирзаев «Гетероген материалларнинг чарчашдан шикастланиши» мавзусидаги лойиҳаси учун Халқаро «БОИНГ» корпорациясининг грантига сазовор бўлди. Бу лойиҳа мураккаб механик конструкциялар (учувчи жисмлар — самолётлар, планерлар, вертолётлар, автомобиль, нефть ва тоғ-кон саноати қурилмалари) учун ўта муҳим бўлган материалларнинг чарчашдан шикастланишини назарий тадқиқ қилишга қаратилган.

ИНТЕРНЕТ тармоғини вужудга келтириш ва ривожлантириш учун олинган грантлар, айниқса, диққатга сазовордир. 1998 йилда бирлашмамиз ИНТЕРНЕТ компьютер тармоғини вужудга келтириш учун 80 минг АҚШ доллари миқдорида НАТО грантига сазовор бўлди ва ажратилган маблағга ИНТЕРНЕТ тармоғи яратиш учун керакли ускуналар харид қилинди ва бирлашмамизда ўрнатилди. Аввалига бирлашмамиз лабораториялари, сўнг ходимларимизнинг жонбозлиги туфайли, Фанлар академиясининг барча институтлари ИНТЕРНЕТ тармоғига уланди. Кейинчалик, бу тармоқни ривожлантириш учун СОРОС жамғармаси гранти ва БМТ «Тараққиёт дастури» томонидан 500 минг АҚШ доллари ҳисобида грантлар олиниб, ҳозирги кунда Ўзбекистон Республикаси Фанлар академиясининг ИНТЕРНЕТ тизимидан ўнлаб ўқув юртлари фойдаланмоқда ва улар шу тизимга улаш ишлари олиб борилмоқда.

Шунингдек, бирлашмамизда маҳаллий хом ашёдан тайёрланадиган, яратиш технологияси ва таркиби патентланган техник керамикадан ясаш мумкин бўлган яна қатор илмий ишланмалар мавжуд бўлиб, улар халқ хўжалигимизнинг турли тармоқларида қўлланилмоқда. Булар жумласига енгил саноат, тиббиёт, энергетика, нефть ва газ корпорацияси ва бошқа корхоналар учун ишлаб чиқарилаётган асбоб-ускуна ва бошқа жиҳозлар киради.

Бирлашмамиз олимлари ўз тадқиқотлари асосида ишланмаларини бошқа давлатларга ҳам етказиб бермоқдалар. Ўтган йили Миср Араб Республикаси Тиббин Металлургия институти билан «1500 Вт қувватга эга бўлан кичик қуёш печи яратиш» мавзусидаги қиймати 50000 АҚШ доллари бўлган шартнома имзоланиб, амалга оширилди. Шу йил Ўзбекистон-Ҳиндистон ўзаро ҳамкорлик маркази билан, Ҳиндистон учун «Юқори ҳароратли Қуёш печида махсус энергетик тартиб яратиш» мавзусидаги иш бажариш учун қиймати 3 миллион сўм бўлган шартнома имзоланди.

Бирлашмамизда яратилган ишланмалардан яна бири — нур билан даволовчи қурилма бўлиб, унга Ўзбекистон Республикаси Соғлиқни сақлаш вазирлиги томонидан қайд қилиш гувоҳномаси берилган ва бир неча шифохоналарда синаб кўрилган. Бу қурилма ёрдамида инсоннинг таянч-ҳўғатув аъзолари касалликларини даволашда фойдаланилмоқда. Бундай усул билан даволаш қўшимча асоратлар келтириб чиқармаслиги билан ажралиб туради.

Шундай қилиб, бирлашмамиз олимлари Мустақиллигимизнинг 11 йиллигини муносиб кутиб олишга астойдил ҳаракат қилмоқдалар. Ҳозир ходимларимиз 2003-2010 йилларга қилинадиган ишларни режалаштирмоқдалар. Бунда асосий эътибор фундаментал тадқиқотлари жаҳон андозалари даражасида бажариш билан биргаликда илмий-техник изланишлар, жумладан энергия ва бошқа ресурсларни иқтисод қилувчи технологиялар яратиш ва халқ хўжалигига татбиқ қилишга қаратилган.

Гулором АКРОМОВА
суҳбатлашди.

ИСТИҚЛОЛ — ТАҚДИРИМДА

•Холхўжа УМАРОВ, Ўзбекистон Қаҳрамони, қурувчи:

— Мустақиллик йилларида тобора кўркамлашиб, яшнаётган ва ёшараётган Тошкентимиз барчамизнинг дилимизда фахр туйғуларини уйғотаётгани, шубҳасиз. Мустақилликнинг 11 йили мобайнида қад ростлаган ўнлаб қадди ва қадри баланд иншоотларимиз унинг хусн-жамолини бутун оламга ёймоқда.

Не бахтки, ана шундай кўркам, салобатли бинолар қурилишида биз бунёдкорларнинг муносиб ҳиссамиз бор. Чунки орзиқиб кутилган Истиқлол барча соҳа ходимлари қаторида биз қурувчиларга ҳам яратувчанлик бахш этди, ўз мустақил диёримизни яшнатиш ишқини қалбимизга жо этди. Ҳунаримизни ишга солиш учун эса барча шарт-шароитлар муҳайё. Яна бир қувонарлиси, мустаҳкам иморатларни тиклаш учун замонавий қурилиш ашёлари ҳам ўзимизда тайёрланмоқда. Бунёдкорлик майдонларида миллий меъморчилик анъаналари ҳам кенг қўлланилмоқда.

Мен яна шуни ғурурланиб айта оламанки, Мустақиллик менинг ҳаётимга ҳам унутилмас лаҳзаларини муҳрлади. Элимга, юртимга танитди. Мендай бир оддий қурувчи, ўзбек ўғлони «Ўзбекистон Қаҳрамони» юксак унвонига сазовор бўлдим. Ушбу ном мени яна ҳам юксак-юксак парвозларга ундамоқда. Токи билагимда куч-қувватим бор экан она Ватанимни яшнатиш ишқи билан ёнаман. Мана бу йил қутлуғ айёмимизга яна бир йил қўшилди. Истардимки ҳар бир йилнинг излари муаззам ва қутлуғ келсинки, ушбу излар боқий Мустақиллигимизни таъминласин. Биз ҳам ана шундай ўлмас, асрлар оша яшайдиган иншоотларимизни келгуси авлодларга мерос қолдирайлик.

•Дилбар ТОҲИРОВА, Ўзбекистон Республикасида хизмат кўрсатган саноат ходими:

— Кўп йиллардан буён момоларимиздан мерос — чеварлик касбини улуғлаб келар эканман, меҳнатимнинг баҳосини Мустақиллик берди. Мендай оддий тикувчининг «Ўзбекистон Республикасида хизмат кўрсатган саноат ходими» унвонига сазовор бўлишим бахтимдан нишона, Истиқлолимиз шарофатидир.

Мустақиллик йилларида ҳаётимизда жуда катта ўзгаришлар бўлмоқда. Айниқса, она ва болаларга, нуроний қарияларимизга кўрсатилаётган ғамхўрлик, соғлом авлод тарбияси, фарзандларимиз камоли йўлидаги саъй-ҳаракатлар юртимизнинг эртанги истиқболидан дарак беради. Зеро, бу истиқболни ҳар биримиз ўз соҳамиздаги самарали меҳнатимиз, Ватанга муҳаббатимиз билан янада нурафшон эта оламиз. Шу боис ҳам қутлуғ кунларга, улуғ шодиёналарга яхши ниятлар ярашади. Эзгуликлар билан йўғрилган Истиқлолимиз барчамизга муборак бўлсин.

ЎЗБЕКИСТОНДА ТАЙЁРЛАНГАН

Жаҳон бозорида ўз ўрнига эга

Мустақил диёримизда хорижий инвесторларга яратилаётган шарт-шароитлар, юртимиздаги тинчлик ва барқарорлик чет эл компания ва фирмалари билан ҳамкорликни ривожлантиришда, улар билан биргаликда ташкил этилаётган қўшма корхоналар сонининг ортишида муҳим аҳамият касб этмоқда. Жанубий Кореянинг машҳур «Кобул-текстайл» компанияси билан ташкил этилган «Кобул-Ўзбек Со» қўшма корхонаси бунга ёрқин мисолдир.

Айни кунларда 4000 нафардан зиёд ишчи-хизматчи меҳнат қилаётган ушбу корхона маҳсулотларининг 95 фоизи хорижга экспорт қилинаётганлиги, океанлар оша ўз харидорига эгалиги билан ажралиб туради. Энг қувонарлиси, корхонанинг 50 фоиз маҳсулоти Франция, Германия сингари Европа, 15 фоизи Америка, 30 фоизи Осиё давлатларига экспорт қилинмоқда. «Ўзбекистонда тайёрланган» тамғаси остида ишлаб чиқарилаётган 15 турдаги ип-калава ва 10 хилдаги бўз матолар жаҳоннинг 100 дан ортиқ мамлакатига етказиб берилмоқда. Ушбу сифатли маҳсулотлар Япония, Германияда тайёрланаётган ана шундай маҳсулотлар билан бемалол рақобатлаша олади.

— Энг муҳими Тўйтепа ва пойтахтимиздаги цехларимизда маҳаллий йигит-қизларимиз замонавий хориж дастгоҳларини бемалол бошқаришмоқда, — дейди корхона директори Йўлдош Полвонов. — Ушбу корхоналаримизда аввалига 65 та Кореядан келган мутахассислар фаолият кўрсатишган бўлса, ҳозирда уларнинг 23 нафари ишламоқда. Бу, албатта, маҳаллий мутахассисларимизнинг ишни пухта ўзлаштириб олганидан далолатдир.

Цехларимиз Япония, Бельгия, Швейцария, Германия ҳамда Жанубий Кореядан келтирилган энг замонавий тўқимачилик дастгоҳлари билан жиҳозланганлиги, ҳам технология, ҳам меҳнат интизомининг мустаҳкамлиги самарали иш юритишимизда қўл келмоқда. Ўтган йилдан бошлаб тўла қувват билан ишлай бошладик ва 83 миллион долларлик сифатли маҳсулотимизни экспорт қилишга муваффақ бўлдик. Энг қувонарлиси шундаки, маҳаллий хом ашёни эмас, балки ундан тайёрланган сифатли маҳсулотни четга чиқариб, иқтисодиётимиз ривожига ҳисса қўшаётганимиздир. Негаки ип-калава пахта хом ашёсидан 2 баравар, мато эса 4 баравар қимматга сотилади.

Фаолият бошлаганига 3 йил бўлаётган корхонада йил сайин маҳсулот турларини кўпайтиришга, унинг харидоргир, жаҳон андозалари даражасига мос хилларини яратишга алоҳида эътибор қаратилган. Корхонада компьютерлар «Интернет» тармоғига уланган бўлиб, шу асосда бугунги жаҳон бозори талаби, сифатга эътиборни кучайтириш зарурлиги, маҳсулотнинг қандай турини яратиш лозимлиги ҳар куни, ҳар соатда ўрганиб борилади. Шу боис бўлса керак жорий йилда ҳам бир нечта рақобатбардош маҳсулот турлари технологияси ишлаб чиқилди. Маҳсулот сифати эса корхона лабораториясида кўрикдан ўтади. Айниқса, ҳозирда ингичка ип-калаванинг бозори чаққон.

Айни кунларда 3 сменада фаолият кўрсатаётган қўшма корхонада кунига 110 тоннадан ортиқ ип-калава ҳамда 80 минг метр бўз матоси тайёрланмоқда. Жорий йилнинг ўтган 7 ойида 35 миллион долларлик маҳсулот уч қитъа давлатларига экспорт қилинди.

Албатта, сифатли маҳсулот тайёрлаш учун асосий хом ашё — пахтанинг сифатига ҳам эътибор қаратиш доимий назоратда. Бунинг учун корхона мутахассислари республикамиздаги пахта тозалаш заводларига юборилади ва мустаҳкам ҳамкорлик йўлга қўйилган. Маҳсулот рақобатбардошлигини таъминлашда сифатли хом ашё, технологик ускуналар, кадрлар малакаси билан биргаликда иш бошқарувидаги мустаҳкам тартиб, технологик жараёнларнинг ниҳоятда кучли назорат остида эканлиги ҳамда энг муҳими ишчи-хизматчиларга мос меҳнат ва дам олиш шароитлари муҳим аҳамият касб этмоқда. Ишчилар беғубор иш кийимлари, бир маҳал иссиқ овқат билан таъминланади. Шунингдек, профилакторий-санаторийларда дам олишлари ҳам ташкиллаштирилган. Корхона автобуслари уларни ишга ва уйларига элтишда беминнат хизмат кўрсатмоқда.

Яна муҳим масалалардан бири кадрлар тайёрлашга ҳам эътибор билан ёндошилиб, ҳар сешанба ва жума кунларида ўқув машғулотлари мунтазам равишда ўтказиб бориляпти. Аввалига мутахассислар Кореяда ўз тажрибаларини орттирган бўлсалар, эндиликда кадрлар корхонанинг ўзида ўқитиляпти.

Шуни яна бир бор алоҳида таъкидлаш ўринлики, фақат Мустақиллик туфайлигина «оқ олтин»имиз қайта ишланиб хорижга маҳсулот тарзида сотилмоқда, жаҳон бозорида ўз ўрни, қадрига эга бўлмоқда. Бу ўринда иқтисодий соҳадаги ислоҳотларимизнинг изчил амалга оширилаётганлиги муҳим аҳамият касб этмоқда. Келгусида эса «Кобул-текстайл» компанияси билан тўқимачилик соҳасида яна янги корхоналар очиш кўзда тутилган. Бу, албатта мустақил диёримиз экспорт салоҳиятини юксалтиришда муҳим ҳисса бўлиши, шубҳасиз. Ўзбекистонлик оловқалб йигит-қизларимиз бошқараётган энг замонавий дастгоҳларда меҳр билан яратилаётган маҳсулотлар юксак ўринларни эгаллашига шубҳа йўқ. «Кобул-Ўзбек Со» қўшма корхонасининг ибратли фаолияти ана шундан яққол дарақдир.

Шарифа ИЛЁСОВА

СУРАТЛАРДА: ўраш цехи илғорлари (чапдан) Наргиза Расулова, Феруза Мелихова ва Осиё Чиннибоевалар сифатга алоҳида эътибор қаратишади; тараш цехи смена сардори Озода Алимбоева хорижий дастгоҳлар сирини жуда пухта ўзлаштириб олган.
Тоҳир Нигматуллин олган суратлар.

Мустақилликнинг ҳуқуқий асослари

Мустақиллик нима? Мустақиллик бу — истиқлол, бу — суверенитет. Суверенитет эса халққа, миллатга ва давлатга хосдир. Давлат суверенитети ҳақида Ўзбекистон Конституциясида асосий принциплар баён этилган бўлиб, «Ўзбекистон — суверен демократик республика. Давлатнинг «Ўзбекистон Республикаси» ва «Ўзбекистон» деган номлари бир маънони англатади. Давлат халқ иродасини ифода этиб, унинг манфаатларига хизмат қилади. Давлат органлари ва мансабдор шахслар жамият ва фуқаролар олдида масъулдирлар», дейилган. Ўзбекистон халқи инсонпарвар демократик ҳуқуқий давлат барпо этишни кўзлаб келмоқда.

Ўзбекистонда Мустақиллик 11 йил ичида нималар берди? деган ўринли саволнинг туғилиши табиий. Дарҳақиқат,сўнгги ўн бир йил ичида республикамизда мисли кўрилмаган, бир қанча асрларга тенг воқеалар бўлиб ўтди.

Айниқса миллий давлатчилик ва қонунчилик ҳамда халқаро ташқи сиёсат борасида катта ютуқларга эришдик. 400 га яқин янги қонун ва минглаб давлат қарорлари қабул қилинди.

Ташқи сиёсатда, бозор иқтисодиётини такомиллаштириш борасида, мустақил демократик ҳуқуқий давлат, фуқаровий жамиятни шакллантириш соҳасида, инсон ҳуқуқларини муҳофаза қилиш йўналишида оламшумул ишлар қилинди. Ҳуқуқий давлатнинг асосий тамойиллари: бозор иқтисодиётини вужудга келтириш, унинг ҳуқуқий асосини яратиш, XXI асрда келажаги буюк давлат яратиш муаммоларини ечиш негизи яратилди.

Ислоҳотнинг биринчи босқичи тугаб иккинчи босқичга ўтди. Мустақиллик учун ҳаракат асосан 80-йиллар охирларида бошланди.

Келинг, кейинги ўн йиллар ичида амалга оширилган энг муҳим ишларга назар ташлайлик.

Ўзбекистонда 1989 йил 21 октябрда Мустақилликнинг асосий белгисини ташкил қилувчи Давлат тили тўғрисидаги Қонун қабул қилинди. Давлат тили Ўзбек тили эканлиги қайд этилди.

1990 йил 20 июнда Мустақиллик декларацияси қабул қилинди. Унинг кириш қисми Конституциямиз муқаддимасига киритилди.

1991 йил 31 августда учта тарихий ҳужжат қабул қилинди: Ўзбекистон Республикасининг давлат мустақиллиги тўғрисида Олий Кенгаш Баёноти; Ўзбекистон Республикасининг давлат мустақиллигини эълон қилиш тўғрисида Олий Кенгашнинг Қарори; Ўзбекистон Республикасининг давлат мустақиллиги асослари тўғрисида Ўзбекистон Республикасининг Қонуни. Қонуннинг 17 та моддасида давлат суверенитет тамойиллари эълон қилинди.

1991 йил 30 сентябрда «Инсон ҳуқуқлари Декларацияси» ратификация қилинди. Шу куни марказий майдон Мустақиллик майдонига айлантирилди; Хавфсизлик вазирлиги ташкил топди; Давлат байроғи тўғрисида Қонун қабул қилинди.

1991 йил 29 декабрида Умумхалқ Референдуми ўтказилиб, мустақиллик асосида Президент сайланди.

Шу йилни 31 декабрида биринчи бўлиб АҚШ бизни Де-юре тан олди. Ҳозир Ўзбекистонни 176 дан ортиқ мамлакат тан олди ва дипломатик алоқалар ўрнатди.

1992 йил 2 мартда Ўзбекистон БМТ аъзоси бўлди.

2 июлда Давлат герби тўғрисидаги қонун қабул қилинди.

1992 йил 8 декабрда Ўн иккинчи чақириқ Ўзбекистон Республикаси Олий Кенгашининг ўн биринчи сессиясида Ўзбекистон Мустақил давлатининг биринчи Конституцияси қабул қилинди ва шу кун байрам деб эълон этилди.

11 декабрда Давлат мадҳияси тасдиқланди.

1993 йил 1 январда Президентимиз биринчи маротаба «Давлат бош ислоҳотчи» деган фикрни илгари сурдилар.

1996 йил 19 июлда улкан замонавий автомобиль заводи «ЎзДЭУавто» Ўзбекистон — Жанубий Корея қўшма корхонасининг тақдимот маросими бўлди.

18 октябрда Темурийлар тарихи Давлат музейи очилди. Амир Темур хиёбони гўзал бир узуқ бўлса, бу музей шу узуқнинг ёқут кўзига айланди.

31 октябрда Инсон ҳуқуқлари бўйича Ўзбекистон Республика Миллий марказини тузиш тўғрисида Фармон эълон қилинди.

1997 йил 7 январда Ўзбекистон Республикаси Президентининг иқтидорли ёшларнинг чет элда таълим олишларини қўллаб-қувватлаш, «Умид» жамғармасини тузиш тўғрисида ҳуқуқий ҳужжат — Фармон чиқди.

29 августда «Кадрлар тайёрлаш Миллий дастури» тўғрисидаги Қонун тасдиқланди.

4 ноябрда Ўзбекистон ЮНЕСКО Ижроия Кенгашининг аъзоси этиб сайланди.

1999 йил 9 майда Хотира ва Қадрлаш куни илк бор нишонланди.

2000 йил 12 майда Юнусободда «Шаҳидлар хотираси» ёдгорлиги очилди. Унда Президентимиз Ислом Каримов нутқ сўзлади.

2002 йил Референдум ҳақидаги қонун, Референдум якунлари ҳақидаги Қонун қабул қилинди. Олий Мажлисни икки палатали Парламентга айлантириш тўғрисидаги қонун қабул қилинди.

Қонунчилик ва жазо қонунчилиги эркинлаштириш тўғрисида, Прокуратура тўғрисида янги тахрирда қонун қабул қилинди. Суд тизими янада такомиллаштирилди.

Мириной ФАЙЗИЕВ,
Жаҳон иқтисодиёти ва дипломатия университети профессори,
Дилфуза АВАЗХЎЖАЕВА,
Низомий номидаги Тошкент Давлат педагогика университети ўқитувчиси.

ЭЪТИРОФ

Улкан зафарлар ёр бўлсин

Жамил Саид Иброҳим ФАЙД,
Миср Араб Республикасининг Ўзбекистондаги Фавкулодда ва мухтор элчиси:

—Миср ҳукумати ва халқи номидан Ўзбекистон халқига кириб келаётган Мустақиллик байрамининг 11 йиллиги муносабати билан ўзимнинг энг самимий, қизғин табрикларимни йўллашдан мамнунман. Мустақиллик энг азиз, энг муҳим тушунчалардан биридир. Мустақил халқ юрт фаровонлиги борасидаги барча ишларни ўз иродаси ила эркин амалга ошира олади, ўз Ватанини тараққиёт сари бошлайди. Мустақилликка эришиш бу халқларнинг ўз тақдирини ўзи ҳал қилишда, ўзига керакли раҳбарларни танлашда, мамлакат ички ва ташқи сиёсатини белгилашда, маданий ва маърифий тараққиёт йўлини танлашда эркин йўл тутиш, ўзгаларнинг тазйиқидан ҳоли бўлишни англатади.

Мен дўст Ўзбекистон халқига мустақил тараққиёт йўлида улкан муваффақият ва зафарлар, фаровон турмуш, тинчлик ва барқарорлик тилайман. Ўзбекистон Мустақиллиги абадий бўлсин!

Дмитрий РЮРИКОВ,
Россиянинг Ўзбекистондаги Фавкулодда ва Мухтор элчиси:

«Оқшом» газеталарининг муштарийларини, бутун пойтахт аҳлини Ўзбекистон Республикаси Мустақиллиги куни билан чин кўнгилдан муборакбод этаман.

Соғлиқ, бахт-саодат, фаровонлик барчангизга ёр бўлсин.

Мустақиллик, жамиятни демократлаштириш, тараққиёт йўлидан бораётган Ўзбекистон иқтисодий ислоҳотларни босқичма-босқич амалга оширган ҳолда йилдан-йилга тараққий этиб, жаҳон ҳамжамияти мамлакатлари ўртасида нуфузи ошиб бормоқда. Ўйлайманки, Ўзбекистон ҳукуматининг тинчликпарварлик ташаббуслари, ҳаётнинг барча жабҳаларида амалга оширилаётган ислоҳотлар нафақат келажакда мамлакатда тинчлик ва барқарорликни сақлашга имкон беради, балки давлатингизни жаҳондаги энг фаровон мамлакатлар қаторига киришига йўл очади.

Ефим КИЛАРЬ,
Молдова Республикасининг Ўзбекистондаги Фавкулодда ва Мухтор элчиси:

— Биз Ўзбекистон тараққиётини муфассал кузатиб борамиз, дўст мамлакатнинг муваффақиятларидан қувонамиз ва фахрланамиз.

Молдовада юртингиз томонидан танланган йўл ҳамда иқтисодий ва сиёсий ривожланиш концепцияси келгуси ўн йилликда Ўзбекистонни жаҳоннинг етакчи мамлакатлари қаторига киришига имкон беришига чуқур ишонч ҳислари мавжуд. Бунинг учун барча асослар: серҳосил замин улкан илмий салоҳият, мустаҳкам тарихий анъаналар, қадимий маданият мавжуд.

Шунга ишончим комилки, Молдова Республикаси ва Ўзбекистон Республикаси ўртасидаги дўстлик, ўзаро ҳамжиҳатлик ва ҳамкорлик алоқалари келгусида ҳам мамлакатларимиз ва халқларимиз бахти йўлида янада ривожланади.

Фурсатдан фойдаланиб, бутун Ўзбекистон халқини миллий байрам — Республика Мустақиллиги куни билан табриклаб, мустаҳкам соғлиқ, тинчлик, осойишталик, барқарорлик ва фаровонлик тилайман.

ИСТИҚЛОЛ — ТАҚДИРИМДА

• Баҳодир МИРҲАБИБОВ, «Энг яхши тадбиркор»:

— Не бахтки, Мустақиллик шарофати билан ўзлигимиз намоён бўлмоқда. Тадбиркор аждоднинг фарзандлари эканлигимизни ҳар соҳада кўрсатмоқдамиз. Тадбиркорнинг омади борлиги, унга толе ёрлиги юртимизда Мустақиллик боис уларга яратилаётган шарт-шароиту кўрсатилаётган ғамхўрликларда намоён бўлмоқда.

Президентимиз ҳар бир чиқишларида ўрта ва кичик бизнес, хусусий тадбиркорлик ривожи, унга қаратилаётган эътибор ҳақида алоҳида тўхталадилар. Бундай эътибор қалбида юрт ишқи, яратиш иштиёқи ёнган ҳар бир тадбиркорни меҳнатга, яхши ишларга ундаши, шубҳасиз. Мана бир неча йилдирки, мамлакатимизда «Ташаббус» кўрик-танловининг ўтказилаётгани ҳам иқтисодиёт равнақига муносиб улуш қўшаётган тадбиркорларни юзага чиқармоқда, эл-юртга танитмоқда. Мен раҳбарлик қилаётган «Мирсазава» хусусий фирмаси ҳам кўрик-танловнинг пойтахт босқичида ғолибликни қўлга киритиб, «Энг яхши тадбиркор» номига сазовор бўлди. Албатта, бунинг боиси ишлаб чиқараётган маҳсулотларимизнинг сифати, рақобатбардошлиги ва хориждан келтирилаётган яна шундай асбоб-ускуналарнинг ўрнини босишидир.

Бир сўз билан айтганда, Истиқлол тадбиркорнинг йўлини ёритди. Энди ана ўша ойдин йўлдан дадил қадам ташлаб Ўзбекистонимиз довруғини жаҳонга ёйиш бизнинг бурчимиздир.

2002 — ҚАРИЯЛАРНИ ҚАДРЛАШ ЙИЛИ

Икки аср билан юзлашган отахон

Хонадонларимиз кўрки, зийнати бўлган, эзгу ишларимиз дуогўйи, яқин маслаҳатгўйимиз, нуроний, пиру бадавлат отахон-онахонларимиз ҳамиша иззат-ҳурматда, эъзозда. Айниқса, жорий йилнинг Юртбошимиз ташаббуслари билан Қарияларни қадрлаш йили деб номланиши кексаларимизнинг кўнгилларини тоғдек кўтариб, қувончга тўлдирди. Зеро, «Қариси бор уйнинг париси бор», деганларидек, улар бор жойдан файзу барака асло аримайди. Қутлуғ кунлар арафасида мухбиримиз пойтахтимизнинг Чилонзор туманидаги 1-Қатортол маҳалласида истиқомат қилаётган юз ёш билан юзлашган табаррук отахон Абдулла Абзаловнинг файзли хонадонида бўлиб, унинг дил сўзларини ёзиб олди.

— Шундай дориломон кунларга етказгани учун худога шукур, Юртбошимизга ҳам минг раҳмат. Ҳаёт сўқмоқларида ўзига яраша тажриба орттириб, ҳозирда қарилик гаштини сураётган биз кексаларга ғамхўрлик, эътибор кўрсатган, дуосини олган юрт асло кам бўлмайди. 7 нафар азиз фарзандларим бор, 40 набира, 65 эвара ҳамда 7 чевараларнинг эъзозидаман. Фарзандларимнинг онасини Оллоҳ раҳматига олган бўлсин, у билан икки қизимизни турмушга бердик, беш ўғилни эса ўқитиб, олий маълумотли қилдик. Фарзандлар тарбиясида ниҳоятда вазмин, мулойим ҳамда сабр-бардошли бўлдик.

Мен Президентимизни доимо дуо қиламан. Чунки Истиқлол туфайли мусулмонларнинг эзгу ниятлари амалга ошиб, муборак Ҳаж сафарларини амалга оширяптилар. Ёшларнинг энг иқтидорли, билимли, гўзал хулқлилари чет элларда таҳсил олиб, ўз она юртини янада обод қилиш йўлида астойдил меҳнат қилишяпти. Озодликнинг, бугунги шукуҳли кунларнинг қадрига етиш керак. Алғов-далғовли йилларни, урушларнинг даҳшатларини биз кўрдик, илоҳим сизлар асло кўрманглар дейман, азиз болажонларим.

— Отахон, узоқ умр кўриш сири нимада деб ўйлайсиз?

— Аввало бу яратгандан, қолаверса одам ҳар бир нарсада меъёрни билса, яъни еб-ичишда, муомалада, ишда, оилада, кўчада, умуман яқинларига меҳр берса, ҳалол, диёнатли бўлса, фарзандларидан, яқинларидан ҳам меҳр олиб яшаса, умри зиёда бўлади. Умрим давомида иложи борича мулойим, вазмин бўлишга ҳаракат қилдим. Фарзандлар, набираларимга ҳадислар, ривоятлардан сўзлаб бераман ҳамда уларни доим ҳалоллик, шукроналикка чақираман. Вақтида илм олиш, касб-ҳунар эгаллашга ундайман.

— Абдулла ота, қандай эзгу ниятларингиз бор?

— Ўғилларимнинг далаҳовлилари бор, ўша жойларни ўзим бош бўлиб обод қилиб, боғ-роғ яратсам-да, меваларидан татиб кўриш насиб этса, деб ният қилганман. Инсон ҳаёт экан, у ёшми, кексами, орзу-ўйлари, армонлари бўлади. Мен ёшларни доим яхшиликка, ҳалолликка интилишга ундайман. Ҳаракатда — баракат. Фақат интилиш, эзгуликка интилиш керак.

Ушбу файзли хонадондан қайтар эканмиз кексалик, нуронийлик гаштини сураётган, юз-кўзларидан нур ёғилиб турган табаррук отахоннинг дуолари қалбимизни қуёшдай ёритди.

— Ҳар бир инсон ўйлаган ниятига етсин. Ҳар бир оилада қариялар иззату эъзозда бўлсин, ҳаммамизнинг дастурхонимизга барака ато этсин, барчамизга бахт-саодат ёр бўлсин, жаннатмисол юртимиз — Ўзбекистонни ёмон кўзлардан асрасин.

Муқаддас УМАРБЕКОВА
СУРАТДА: Чилонзор туманидаги 1-Қатортол маҳалласида истиқомат қилувчи 101 ёшли Абдулла ота Абзалов чевараси билан. Тоҳир Ниғматуллин олган сурат.

ЁШЛАР — КЕЛАЖАГИМИЗ

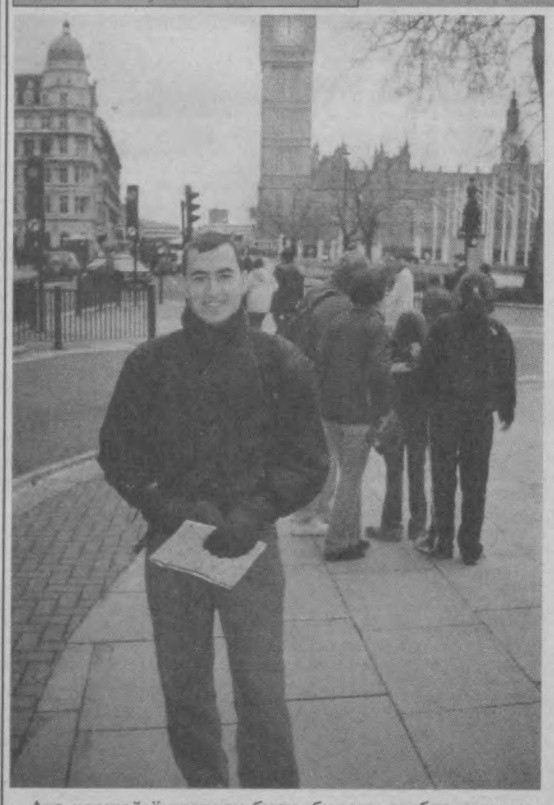

Мақсад сари интилиш

Мустақиллик шарофати-ла жонажон Ватанимизнинг иқтидорли, зукко ёшлари юксак билим чўққиларини забт этиб, замонамизнинг энг илғор ютуқларини мукаммал эгаллаб мамлакатимизнинг довруғини дунёга ёйишга интилмоқдалар. Республикамизнинг маънавий-маърифий ва маданий салоҳияти, заковати, ғурури тимсоли бўлмиш 500 нафардан ортиқ йигит-қизларимиз «Умид» жамғармаси йўлланмаси билан хориждаги нуфузли олий ўқув юртларида ўқишларини муваффақиятли тугатиб, мамлакатимиз вазирлик идора ва ташкилотларида самарали фаолият кўрсатмоқдалар.

Ана шундай ёшлардан бири, бугунги суҳбатдошимиз, «Умид» жамғармаси гранти соҳиби бўлган Рустам Сафарбоев Тошкент Давлат техника университетининг бакалавриатурасини маркетинг — менежмент мутахассислиги бўйича битириб, Буюк Британиянинг Ноттингем трент университетига магистратурада ўқиш учун йўлланма олган ва уни муваффақиятли тамомлаб қайтган. Ҳозирги кунда Рустамжон Ўзбекистон Республикаси «Ўзавтойўл» Давлат концерни маркетинг департаменти бошлиғининг ўринбосари.

— Рустамжон, «Умид» жамғармаси гранти соҳиби бўлиш истаги сизда қачон пайдо бўлди?

— Мутахассислигим бўйича университетнинг бакалавриатурасини тамомлаган йилим ўзимга маъқул иш топишга ҳаракат қилдим. Ўша йили факультетимизнинг кўплаб йигит-қизлари «Умид» жамғармасининг йўлланмалари билан дунёнинг машҳур олий даргоҳларида ўқиш учун жўнаб кетдилар. Уларни кузатаётиб менда кучли иштиёқ алангаланди.

«Умид» жамғармасининг танлов синовлари халқаро андозаларга мос йўсинда амалга оширилади ҳамда унда ютган талабалар анчагина имкониятларга эга бўладилар. Мен биринчи ва иккинчи йиллари синовдан ўтолмадим. Лекин интилишимдан чарчамадим ҳамда учинчи йили жамғарманинг гранти соҳиби бўлдим.

Яна қайси хориж давлатларида бўлгансиз?

— Мен Малайзия, Сингапур давлатларида ҳам бўлганман. Буюк Британияга келганимизда у ернинг одамлари мени ҳайратлантирди. Улар билан суҳбатлашганимизда миллатимизни суриштиришарди-да, аждодларингиз кимлар деб сўрашарди. Имом ал-Бухорийни тилга олганимизда улар миллатдошимизнинг бир нечта асарларини номма-ном санаб, бизларга ҳавас билан қарардилар. Ўшанда мен биз буюк аждодларимиз билан нафақат фахрланиб, мағрурланишимиз, балки уларнинг бой, ўлмас меросларини ўрганишимиз кераклигига яна бир бор амин бўлдим.

— Ўзингиз фаолият кўрсатаётган «Ўзавтойўл» Давлат концерни ва у ердаги иш шароитлари ҳақида тўхталсангиз.

— Бизнинг соҳа мутахассислари йўл қуриш, яъни унинг ўтиш жойи, аҳолига қулайлиги, табиат инжиқликлари, ишлатиладиган материаллар сифати, у йўлнинг ишга тушганда қанчалик самарали бўлиши каби барча мураккаб томонлари жуда изчил ўрганиб чиқилади. Концернимизда мен каби хорижда жамғарма йўлланмаси билан ўқиб қайтган ёшлар анчагина. Биз учун иш шароити яхши ташкил этилган.

— Мазмунли суҳбат учун раҳмат.

Муҳаббат ҲАБИБУЛЛАЕВА суҳбатлашди.

ИСТИҚЛОЛ — ТАҚДИРИМДА

•Дилором ШАРИПОВА, педагогика фанлари доктори, Низомий номидаги Тошкент Давлат педагогика университетининг профессори, Халқаро педагогика таълими академиясининг академиги:

— Мустақиллик туфайли обод ва озод ҳур Ўзбекистонимизда ҳар бир жабҳада тадбиркорлик, ишбилармонлик ҳамда янгиликка интилиш талаб қилинмоқда. Аввало илмий, ижтимоий ва педагогик фаолиятим давлатимиз томонидан қабул қилинган Кадрлар тайёрлаш Миллий дастури қарорларини ҳаётга татбиқ этишга қаратилган.

Истиқлол шарофати билан маъруза ва амалий машғулотларни ноанъанавий усулда, яъни янги технологияларга асосланиб олиб боришга ҳаракат қиляпман. Шу йўл билан талабаларнинг фанимга бўлган қизиқишини орттириб, уни ўзлаштириш ва келгусида касбий фаолиятларида шу билимларни амалда шакллантириб қўллашларига умид қиламан.

Ўқитадиган фаним давлатимиз сиёсатига айланган. Яъни, соғлом авлодни тарбиялашда оналарнинг репродуктив саломатлигини мустаҳкамлаш, ва аҳолининг тиббий маданиятини оширишга қаратилган. Ёшларнинг илмга бўлган интилишларини қўллаб-қувватлаган ҳолда докторантлар, аспирантлар, изланувчилар, магистрларга илмий раҳбарлик қиламан.

Республикага хорижий жамғармалар лойиҳаларини татбиқ этишда ЮНИСЕФ билан ҳамкорликда ишлаяпман.

Шахсий ҳаётда ҳам жуда бахтли аёлман. 90 ёшдан ошган табаррук, мўътабар пиру бадавлат ота-онам, эл хизматида бўлган жондан азиз уч нафар фарзандларим ҳамда ширинган-шакар набираларим бор.

•МИРМУҲСИН, Ўзбекистон халқ ёзувчиси.

— Мен ўзимни бахтлиман, деб баралла айта оламан. Чунки жаннатмонанд она юртим — Ўзбекистон мана ўн бир йилки, мустақил, ҳур ва озод ҳамда ободдир. Айниқса, унинг маёғи, пойтахти бўлган қиёси йўқ гўзал, тароватли Тошкентдай шаҳар ҳеч қаерда йўқ! Мен мана шу қадимий ҳамда ҳамиша навқирон, қадрдон шаҳарда туғилдим ва бутун умрим шу ерда ўтмоқда.

Истиқлолимиз туфайлигина мен каби қаламкашлар тарихимизни буюк аждодларимиз, маънавиятмаърифатимизни рўйи рост ёритяпмиз. Биз кекса авлод вакиллари ҳур диёримиз тараққий топган буюк давлатлар қаторидан жой олишига ишонамиз.

Бунинг исботи сифатида мўътабар ва азиз Тошкентимиз кундан- кунга чирой очмоқда, унда маҳобатли қурилишлар: метро, кўприклар, замонавий талабларга жавоб берувчи лицей, коллежлар, турар жойлар, жаҳон андозаларига мос меҳмонхоналар ва бошқа кўплаб бинолар кўзларни қувнатиб, дилларни яйратмоқда.

Мир и спокойствие в большой семье

В январе 1992 года по инициативе Президента Республики Узбекистан Ислама Абдуганиевича Каримова был создан Республиканский интернациональный культурный центр, деятельность которого направлена на сохранение и возрождение национальных обычаев и традиций многонационального Узбекистана, благодаря которым проживающие в нашем государстве люди различных наций и народностей не утрачивают и не теряют нити, связывающие их с исторической родиной. То, что Узбекистан является общим домом для представителей многих национальностей, — это не красивые слова, а реалии жизни.

В своих выступлениях Президент страны Ислам Каримов не раз подчеркивал, что, развивая и возрождая духовные традиции и обычаи, национальные культурные центры вносят весомый вклад в поддержку межнационального и гражданского согласия в обществе. Деятельность интерцентра, направленная на обеспечение стабильности в нашем государстве, заслужила высокую оценку.

Особое внимание уделяется сотрудничеству с различными министерствами и ведомствами, а также общественными, негосударственными некоммерческими организациями. В связи с этим был разработан общий план проведения различных мероприятий, направленных на интенсивное развитие межнациональных отношений и культурных связей, укрепление мира и стабильности в Узбекистане.

Республиканский интернациональный культурный центр вместе с национальными культурными центрами особое внимание уделяет организации мероприятий по духовности и просветительству. Стало традиционным проведение научно-практических конференций на тему «Национальная идея — наша идея», которые прошли в Джизакской, Наманганской, Ташкентской и других областях.

В последнее время тесным стало сотрудничество с различными зарубежными представительствами, аккредитованными в Узбекистане. Совместно с посольствами проводятся акции, направленные на развитие культурных связей, обмен делегациями и так далее.

Уже доброй традицией стало проведение научно-практических и теоретических конференций, а также «круглых столов» по обмену мнениями между представителями различных национальностей, проживающими в Узбекистане. Особую роль в этом играют активисты национальных культурных центров, стремящиеся обогатить и усовершенствовать свою работу, открыть для себя что-то новое, что впоследствии захочется глубже изучить и исследовать. Такие встречи проводятся с участием ведущих ученых в области межнациональных отношений, руководителей общественных организаций, председателей национальных культурных центров.

Наряду с государственными праздниками культурные центры отмечают и традиционные праздники разных народов. В этом году проводились вечера, посвященные видным деятелям культуры Узбекистана и других стран. Например, широко было отмечено 100-летие со дня рождения татарского композитора Мансура Музаффарова, прошел вечер, посвященный творчеству туркменского поэта и мыслителя Махтумкули.

Впервые Республиканский интернациональный культурный центр принял участие в фестивале молодежи «Великий шелковый путь», организованном Центральным советом общественного движения молодежи Узбекистана «Камолот».

За последние пять лет выпущены в свет несколько книг, рассказывающих о деятельности Республиканского интернационального культурного центра, в их числе «Узбекистан — наш общий дом».

Объем работы интерцентра велик, РИКЦ работает в напряженном ритме по различным направлениям. Сейчас здесь стараются тесно сотрудничать с махаллинскими комитетами в плане укрепления добрососедских отношений среди жителей.

День независимости Республики Узбекистан — один из самых ярких и красочных, он олицетворяет собой единение и спокойствие всех народов независимо от национальности. В эти дни за праздничными дастарханами собираются представители различных диаспор. Этому празднику, как и нашей повседневной жизни, всегда присущи мир и межнациональное согласие. Поэтому и в дальнейшем Узбекистан будет общим домом для всех, кто чтит добрые традиции и обычаи узбекского народа, предан идеям национальной независимости и вносит свой вклад в укрепление стабильности в отношениях между представителями различных национальностей.

Марина ЯКШИГУЛОВА.

☑ *Моя махалля*

ВСЕ — КАК ДОМА

Днем в махалле тихо. Жаркий свет заливает улицы. Время от времени подают голос разморенные духотой воробьи. Редкие прохожие идут не торопясь — видно, их дела не требуют спешки.

— Все, как дома, — замечает Михаил Митрофанович, — самый разгар дел, азарт и спешка — утром и вечером, а днем наступает относительный покой. Все, как дома...

Для него, председателя схода граждан махалли имени Юнуса Раджаби Яккасарайского района, махалля — воистину единый большой дом. И вот уже год, как он делает все, чтобы каждому жилось в этом доме по возможности хорошо и уютно. А «домочадцев» у Михаила Митрофановича Киктева — ни много ни мало — более пяти тысяч человек. У каждого — свой характер, свое знание жизни.

Махалля аксакалу досталась непростая. Знаменитая. Здесь жили многие прославленные деятели культуры и науки Узбекистана. Имя Юнуса Раджаби, выдающегося композитора и музыканта, присвоено махалле не случайно — здесь стоит его дом, живут его наследники и хранители его музыкальных традиций. Многие замечательные люди, внесшие и вносящие свой вклад в развитие самых разных областей жизни страны, живут в махалле и сегодня. Это делает работу аксакала и очень почетной, и очень ответственной.

Но Михаил Митрофанович работы не боится. Кандидат биологических наук, старший научный сотрудник НИИ генетики и экспериментальной биологии растений, создатель ультраскороспелого сорта хлопчатника «Ан-чилляки-1», до сих пор не расстающийся с любимым делом, он всегда был активным общественником.

— Люди оказали мне очень большое доверие, — говорит он. — Выборы проходили на альтернативной основе, было четыре кандидата, из четверых назвали меня. Значит, я уже не имею права это доверие не оправдать. А работа с людьми мне нравится. У нас в махалле живут представители более двадцати национальностей, и мы все очень хорошо понимаем, какое это бесценное богатство — мир, лад, понимание, которые царят у нас, узбекистанцев. В махалле соседи никогда не откажутся помочь друг другу, вместе встречаем все праздники, знаем обычаи, традиции друг друга.

Сам Михаил Митрофанович, кстати, прекрасно говорит по-узбекски, знает и почитает узбекские традиции, что очень помогает ему в работе. И гордится тем, что в его махалле люди почитают за долг знать и уважать жизненный уклад соседа. И все вместе стараются для общего своего дома — махалли. Так, травматолог профессор Уткур Исламбеков каждую неделю осуществляет бесплатный прием жителей махалли. Заслуженный заргар республики Фасихиддин Дадамухамедов и мастер народных музыкальных инструментов Наби-ака Абдугафуров изъявили желание обучать махаллинскую молодежь секретам своего ремесла. С целью решения вопроса трудоустройства молодежи планируется открытие швейной мастерской — уже завезено двенадцать станков, что позволит занять сорок-сорок пять человек, причем здесь же, в мастерской, будут действовать бесплатные курсы швейного дела.

В дружбе между собой растут махаллинские мальчишки и девчонки. Три детские футбольные команды уже заявляют о себе. Так, команда возраста 9-11 лет на соревнованиях «Мы — будущее нашего футбола» заняла первое место в районе, за что ребят решено поощрить новенькой спортивной формой.

Пожалуй, лучше всего о махалле могут рассказать сами ее жители. Послушаем некоторых из них.

Талат Саидович Азизов, директор ЧПКФ «Зиеда-мехр»:

— Я — коренной житель махалли, живу в этом доме с 1930 года. И могу сказать — махалля необходима для всех нас. Она сплачивает людей, объединяет духовно, позволяет почувствовать себя членом большого коллектива, живущего одними интересами. В то же время махалля — орган самоуправления, и участие в ее жизни вырабатывает у людей чувство ответственности, самостоятельности, инициативы.

Ахмад-ака Азимов, пенсионер:

— Махалля делает людей ответственными друг за друга. Вот возле моего дома размещается спортплощадка, и мы, махаллинцы, хотим сделать здесь настоящий спортивный комплекс для наших детей — с волейбольной площадкой, помещением для игры в шахматы и так далее. Вот вам пример проявления инициативы в махалле.

Светлана Геннадьевна Михайловская:

— Я родилась в этой махалле, здесь жили мои родители. Мой отец, Геннадий Иванович Михайловский, занимался благоустройством и озеленением города и всю душу вкладывал в работу. Соседи очень любили его и сохранили прекрасную о нем память, за что я им благодарна. А нашу махаллю я бы сравнила с интеллигентной, умудренной жизненным опытом, но цветущей женщиной, и я думаю, что в отношении к махалле у каждого узбекистанца есть какое-то сыновнее или дочернее чувство.

Наталья Мирончук, домком дома № 5 по улице Афросиаб:

— У нас достаточно много молодежи, молодых семей, и это вносит свой колорит в жизнь махалли, задает особый, бодрый ритм. А вообще, когда меня избрали домкомом и я включилась в общественную работу, то махалля стала для меня замечательным открытием. Особенно радует отношение к пожилым людям — их не забывают ни в будни, ни в праздники, всегда готовы помочь.

Всегда готовы помочь — так и должно быть в большом доме, где живет дружная семья. Это простой, но незыблемый закон махалли, пронесенный через века, и сегодня в стране, добившейся независимости, находящий свое новое подтверждение.

А. ВОЛОКО.

Здравоохранение: по пути перемен

Широкомасштабная работа, проводимая в республике по реформированию системы здравоохранения, привнесла уже немало добрых перемен в повышение уровня медицинского обслуживания населения. Появились специализированные центры, оснащенные новейшим оборудованием, создан Государственный научный центр экстренной медицинской помощи, на строительные работы которого было затрачено 4 миллиарда сумов. По комфортабельности он отвечает мировым стандартам, оснащен самым современным медицинским оборудованием, изготовленным в наиболее развитых странах мира. На закупку его был выделен кредит правительства Испании в размере 10 млн. евро и грант правительства Японии в размере 7 млн. долларов. Гранты и кредиты предоставляют центру также Германия, США, Израиль. И сегодня восемь операционных центров готовы в любое время суток к оказанию экстренной медицинской помощи.

В строй действующих в нынешнем году вступил Республиканский перинатальный центр (на снимке), общая стоимость строительства которого составила 1 млрд. 197 млн. сумов. Он оснащен современным лечебно-диагностическим оборудованием фирмы «Медко-Медикал» (Финляндия) на сумму 3,2 млн. долларов. В нем предусмотрено ежегодное оказание помощи свыше двум тысячам беременных и рожениц, проведение около 200 оперативных родовспоможений, 200-250 хирургических вмешательств у новорожденных.

Комплексным подходом к реализации программ по туберкулезу, онкологическим и другим заболеваниям стало приобретение для НИИ онкологии и фтизиатрии Минздрава республики линейного ускорителя для лучевой терапии стоимостью в 50 миллионов долларов, передача для НИИ фтизиатрии и пульмонологии новой партии бинокулярных микроскопов, поставляемых по дополнительным ассигнованиям, выделенным конгрессом США для поддержки здравоохранения Узбекистана. В общей сложности неправительственная организация Проект ХОУП планирует в рамках комплексной технической стратегии Агентства США по международному развитию (USAID) по укреплению здоровья народов стран Центральной Азии поставить 100 бинокулярных микроскопов. На счету Проекта ХОУП — уже осуществленная поставка компьютерной техники, лабораторного оборудования и реактивов в противотуберкулезные диспансеры ряда районов нашей республики, НИИФиП.

Немало уже сделано и в плане обеспечения службы скорой помощи реанимационными автомобилями, лечебно-профилактических учреждений — лекарственными препаратами. Отрадно, что в республике растет число компаний, производящих лекарства, медицинскую технику. Сегодня их насчитывается уже более шести.

Реформирование системы здравоохранения, цель которого — высококвалифицированное медицинское обслуживание населения — продолжается.

Н. НИЗАМОВА.
Фото С. ЛЮБЧИЧА.

☑ *ННО: фактор развития*

УДАЧА — ЭТО МНОГО ВОЛИ И НЕМНОГО ВЕЗЕНИЯ

От аккуратных белых стен веет свежестью, на фоне зелени и все еще жаркого летнего солнца они кажутся еще белее. Вокруг царит тишина.

— Ненадолго, — улыбается директор городского Центра социальной адаптации женщин Нигора Мадиева. — Скоро в этих стенах снова начнутся занятия.

Собственно, занятия и не прекращались, просто адрес их на некоторое время поменялся. На то время, что в помещении центра, расположенном по улице Сайрам, недалеко от Университета мировой экономики и дипломатии, шел ремонт.

Совсем еще молодая женская неправительственная организация, Центр социальной адаптации женщин с первых дней своего существования работает в напряженном ритме. К этому обязывают и задачи организации, и характер ее директора.

— Я не могу сидеть без дела, — говорит Нигора. — И, знаете, наше время вдохновляет на то, чтобы лучше работать, задумывать и осуществлять проекты, которые могли бы приносить реальную отдачу, пользу для общества. Каждый день открываются новые возможности, просто надо их видеть и не бояться их использовать. Эту мысль я стремлюсь довести до женщин, которые обращаются в наш центр за поддержкой. Это ведь замечено было еще очень давно — если нуждающемуся человеку дать деньги, то, какой бы значительной ни была сумма, он ее быстро истратит. А если дать ему профессию, научить организовывать свое дело, — он будет обеспечен до конца дней своих. Вот и наш центр ставит перед собой такую задачу.

При Центре социальной адаптации женщин действуют самые разнообразные курсы, пользующиеся, кстати, большой популярностью у девушек и молодых женщин. Регулярно проводятся семинары, где жительницы махаллей, ученицы колледжей, старшеклассницы могут получить абсолютно необходимые в современных условиях знания: как открыть свое дело, защитить свои права, найти применение своим способностям. Не бойтесь пробовать, не бойтесь начать, — этот призыв активистов Центра социальной адаптации звучит практически на каждом семинаре. Опытный специалист (а центру помогает более десяти волонтеров), будь то юрист, психолог или сотрудник районного органа по трудоустройству и социальному обеспечению, никогда не откажется дать нужную консультацию. Удачу каждой слушательницы курсов или семинаров здесь воспринимают как личную победу. А женщины, побывавшие на занятиях в Центре социальной адаптации, порой впервые понимают, что удача, на отсутствие которой привыкли жаловаться, — это прежде всего много воли, упорства и смелости, а уж только потом — чуточку везения.

Неудивительно после этого, что столь молодая организация с честью выдержала немалый конкурс и стала обладательницей гранта посольства Японии в Узбекистане, предоставив проект по улучшению социального и экономического обеспечения женщин. На выигранный грант был произведен основательный ремонт помещения и оснащение его необходимым оборудованием.

— На первом этаже здания теперь размещается медицинский диагностический центр, — рассказывает Нигора Мадиева. — Он включает в себя отделение кардиологии, гинекологии, УЗИ, лабораторию. То есть прежде всего женщина может получить информацию, касающуюся ее репродуктивного здоровья. Женщинам из малообеспеченных семей предусмотрено бесплатное оказание услуг.

Наряду с этим мы оборудовали кабинеты для занятий по программе повышения правовой грамотности среди женщин, компьютерных курсов, а также швейный и кулинарный цеха. Необходимое оборудование для занятий поставила компания «PfaffZinger». Надо сказать, что занятия у нас не прекращались и во время ремонта помещения — мы проводили выездные занятия в домах мехрибонлик №№ 22 и 30, а также семинары в районах, в частности по программе повышения правовой грамотности среди женщин. Теперь же мы рады будем принять дорогих наших женщин «у себя дома», по прежнему адресу, который, я знаю, многим уже хорошо знаком. И принцип работы будет прежним: не бойтесь пробовать свои силы. Не бойтесь собственной удачи! Она вас ждет.

А. СПИРИДОНОВА.

☑ *В творческих коллективах*

«СОГДИАНА» ПОКОРЯЕТ СЕРДЦА

О таких коллективах, как Узбекский камерный оркестр национальных инструментов «Согдиана», принято говорить: «Их популярность давно вышла за пределы нашей страны». И как бы традиционно ни звучала эта фраза, по-другому тут, как говорится, и не скажешь. Ведь факты — упрямая вещь. За свою 11-летнюю историю оркестр «Согдиана» объездил практически полмира. Россия, Казахстан, Германия, Испания, Корея, Франция, Египет, США — везде аншлаги, везде признание. В настоящее время «Согдиана» имеет прочные творческие связи с музыкальными коллективами различных стран Запада и Востока. Специально для оркестра пишут произведения многие зарубежные композиторы. Сегодня коллектив за границей записал несколько компакт-дисков. Перефразируя название одного из них («Узбекско-Баварский диалог»), можно сказать, что оркестр «Согдиана» своим творчеством ведет диалог со всем миром.

Сентябрь для коллектива — всегда пора напряженная.

— И это понятно, — говорит основатель оркестра, его художественный руководитель и главный дирижер, заведующая кафедрой оркестрового дирижирования Государственной консерватории Узбекистана заслуженная артистка республики, профессор Фируза Абдурахимова. — Мы сейчас будем давать серию концертов, посвященных Дню независимости. Пройдут они в консерватории и некоторых учебных заведениях столицы. Затем 5 сентября — день рождения нашего оркестра. Мы — ровесники независимости, и я хочу сказать, что, благодаря изменениям политических и социальных условий в республике, мы получили возможность для нормального полноценного творчества. Сейчас оркестр устанавливает многочисленные контакты со своими коллегами из различных стран мира. У нас нет проблем для выезда с концертами за рубеж. «Согдиана» ощущает большую поддержку как со стороны государства, так и со стороны меценатов, появление которых стало возможным только в годы независимости, и это, конечно, позитивное явление нашего времени...

Кстати, к разговору о международных контактах и зарубежных гастролях. Первая половина 2002 года для оркестра «Согдиана» в этом отношении была очень удачной и насыщенной. Во-первых, коллектив у себя дома, в Ташкенте, дал два совместных концерта сначала с английской рок-фолк-группой «Iron Horse», а затем с певицей из Швейцарии Саадет Туркёз. Ну а, во-вторых, совсем недавно узбекские музыканты вернулись из США, где принимали участие в XIX Международном фольклорном фестивале в Северной Каролине «Фолкмут». Может, это и прозвучит несколько пафосно, но выступление узбекистанцев в Америке произвело настоящий фурор. На протяжении двух недель у наших музыкантов не было ни минуты свободного времени. Иногда приходилось давать по два, а то и по три концерта в день. Американцы были просто в восторге. Свидетельство тому — письмо, присланное организаторами фестиваля в адрес Министерства по делам культуры Узбекистана, где были такие слова: «...еще недавно некоторые люди в США не знали ничего о вашей стране, ее культуре, истории, народе, но эта ситуация изменилась. Спасибо вам...».

Естественно, что Узбекский камерный оркестр национальных инструментов «Согдиана» и его руководитель Фируза Абдурахимова не собираются останавливаться на достигнутом.

— Планов у нас очень много, — говорит Фируза Равшановна. — После праздника независимости мы начнем готовиться к бетховенскому фестивалю, который планируется провести в этом году в Ташкенте. Также у «Согдианы» намечаются интересные совместные проекты с итальянскими и швейцарскими музыкантами. Словом, работы будет много...

Как-то Киплинг выразил такую мысль, что Востоку и Западу никогда не сойтись вместе — слишком уж это разные вещи. Думается, что великий английский поэт и писатель все же несколько ошибся. Время показало, что вполне возможно органичное сочетание культуры восточной и западной цивилизаций. И творчество узбекского оркестра «Согдиана» подтверждает это на все сто процентов.

Владимир БЫЕВ.

ИНТЕРНЕТ — ДЛЯ ГОРОЖАН

Современный телекоммуникационный мир развивается стремительно. Стали привычными такие слова, как «Интернет», «сеть передачи данных», «глобальное информационное общество» и т. д. Современные технологии все увереннее завоевывают позиции в повседневной жизни.

Указ Президента Узбекистана, постановление Кабинета Министров республики определили меры по дальнейшему развитию компьютеризации и внедрению информационно-коммуникационных технологий. Просчитав свои финансовые и технические возможности, коллектив Ташкентской городской телефонной сети еще в январе 2001 года взял лицензию на проектирование, строительство, эксплуатацию и оказание услуг сетей передачи данных. Все организационные вопросы и работы, связанные с практической реализацией поставленной задачи, были возложены на информационно-вычислительный центр «TShTT». О новых возможностях в плане оказания услуг ташкентской городской телефонной сетью нам рассказал начальник ИВЦ филиала «TShTT» акционерной компании «Узбектелеком» Б. М. АЛИЕВ.

— На базе существующей телефонной сети города создана высокоскоростная сеть передачи данных (СПД). Подключиться к ней может любое предприятие, организация, компания, при этом неважно, находятся в одном или разных районах центральный офис и филиалы, они все равно могут быть объединены в единую сеть. СПД сделает возможным передачу по сети любого вида информации.

При создании СПД использовались современные технологии, нормативы, разработанные Государственным комитетом по науке и технике Республики Узбекистан. Технические средства, на базе которых она создана, соответствуют всем предъявляемым к подобным системам требованиям. При построении СПД было использовано сетевое оборудование ведущих компаний мирового телекоммуникационного рынка «Siemens» и «Cisco». Это оборудование позволяет использовать современные технологии АГМ и «Frame Relay». Для обеспечения безопасности и конфиденциальности данных используются мощные системы защиты.

Так что теперь, используя все преимущества сети передачи данных на базе ташкентской городской телефонной сети, абоненты «TShTT» имеют реальную возможность получить высокоскоростной доступ к Интернету. Интернет-узел «TShTT» состоит из инверных компьютеров и основного модемного пула, который уже установлен на АТС-137, 29, 34, 55, 77, 97, 162. Это дает возможность быстрого соединения пользователей Интернетом с сервером и обеспечивает качественный доступ по двум скоростным каналам через оператора Национальной сети передачи данных «UzPAK» и компанию «Саркор».

Таким образом услуги Интернета уверенно входят в жизнь ташкентцев. Эта глобальная система, как известно, предлагает широкие возможности для ведения бизнеса, развития науки и техники, не говоря уже о простом человеческом общении. Абонентам ташкентской городской телефонной сети, по их желанию, предлагается почасовой доступ, подключение по выделенной линии, создание web-сайтов и их размещение, услуги электронной почты. Можно воспользоваться и картами Интернет-доступа «TShTT», открывающими доступ в Интернет с любого компьютера в г. Ташкенте. Ну а что касается стоимости, то действуют тарифы «Ночной», «Повременный». Для школ, лицеев, колледжей, вузов предлагается тариф «Учебный», сниженный на 25 процентов. Учитывая, насколько важно обеспечить работу школ г. Ташкента в сети Интернет, специалисты Ташкентской городской телефонной сети всегда готовы помочь, причем совершенно бесплатно: выделить на АТС отдельный номер, подключить к сети компьютеры, провести работы по настройке оборудования и тестированию программ. А также в процессе работы школам оказывается различная технологическая и консультативная помощь.

Кроме того, открыты Интернет-пункты для массового пользования в разных районах города. Такие пункты успешно функционируют на АТС-34/35, 133, 55, а в скором времени заработают на АТС-65, 51, 125, в торговом центре «Саодат». Здесь квалифицированные консультанты помогут найти нужный сайт, отправить почту, записать на дискету информацию, а при необходимости научат самостоятельной работе в сети Интернет.

Все большее количество абонентов привлекают услуги, которые оказывает Ташкентская городская телефонная сеть. В перспективных планах — обновление телефонной сети города. А это означает, что качество услуг станет выше.

Э. ПЕТКОВА.

ОНА ЮРТ ИЛҲОМЛАРИ

Жуманиёз ЖАББОРОВ,
Ўзбекистон халқ шоири

БАЙРАМ ТАРОНАСИ

Мехрдан равшандир бу ҳаёт, олам,
Мехрдан юксалур дунёда одам,
Бу гуллар, кўнгиллар сенгадир, эркам,
Бу олам сахнида ўзингсан кўркам.

Янграт соз, хуш овоз, дилбар сарвиноз,
Сенга хўб ярашгай шўх табассум, ноз,
Бу диёр, бу байрам, бу бахту эъзоз,
Кўнгиллар мулкидир, олий эҳтирос.

Диёрим, бағрида ўйнаб, яйрадим,
Жаҳонга сиғмагай шодлик, ҳайратим,
Ўзингга бахшида куйим, санъатим,
Эй азиз, диёрим, халқим, давлатим.

Бу садо, бу ранглар, бу нурли само,
Қўшиқлар, оҳанглар, бу дилбар наво,
Диёрим, бахт тўйинг муборак бўлсин,
Нур базми, дур базми бағрингга тўлсин!

СЕН ҚАЛБИМДА УНГАН ГУЛ

Сен қалбимда унган гул,
Парвоз этган ҳур кўнгил,
Диёримсан мардона,
Қудратли, буюк, норғул.
Мафтундир олам сенга,
Ярашгай байрам сенга,
Ўзбекистон, ҳадядир
Жўшқин таронам сенга.

Нақорат

Таронамсан, юрагимда мавж урган,
Кошонамсан, офтобда балқиб турган,
Мен бағрингда унган эрка ўғлонинг,
Осмонингда битта умид чўлпонинг.

Жаҳон борки, абадсан,
Энг олий муҳаббатсан,
Эркин, обод диёрим,
Улуғвор салтанатсан,
Эй, қалби дарё юртим,
Тоғлари тилло юртим,
Ўзбекистон, ҳадядир
Жўшқин таронам сенга.

Нақорат

Даштингда лоланг бўлай,
Қайнар шалоланг бўлай,
Фахрим — жонажон юртим,
Фидойи боланг бўлай,
Сен менинг ҳаётимсан,
Қайрилмас қанотимсан,
Ўзбекистон, ҳадядир
Ёшлик таронам сенга!

Сирожиддин САЙЙИД

БАҒИШЛОВ

Қуёшу ой кеча-кундуз
азал посбони бўлган юрт.
Гўзал Чўлпонларию ҳам
гўзал осмони бўлган юрт.
Сен, эй шаъни баланду ҳам
баланд айвони бўлган юрт,
Тикилсам гар, севинчдандир,
кўзимдан кетмагай намлар.

Сени мен хасларингдан,
сасларингдан ўрганиб ўсдим.
Чинорлардай сабоғинг,
дарсларингдан ўрганиб ўсдим.
Бешикдан мен сенинг
ҳикматларингга бурканиб ўсдим,
Дилимда Яссавийлар,
Термизийлар ёқдилар шамлар.

Азиз сингилларим янглиғ
ниҳолинг, толларинг ўпсам,
Гулу гулшанлар ичра гул,
гул ичра холларинг ўпсам,

Дилу дилбандларинг айтсам,
асал ҳам боларинг ўпсам,
Менга шул анжуман басдир,
на даркор ўзга ҳамдамлар.

Жаҳон ичра ғараз кўпдир,
ғалат иш кўпу ғулғул кўп,
Ватан танҳо бўлур, гарчи
жаҳонда шоҳу дулдул кўп,
Бу гулшанга бизим янглиғ
келиб кетгувчи булбул кўп,
Ватан, сен мангу бўстонсан,
баётим — сенга шабнамлар.

Саломат бўл, чеккан жабру
ғаму оғриқларинг етгай,
Қўлинг етгай жаҳонларга,
қошу киприкларинг етгай,
Ўғил ҳам қизларинг етгай,
йўлу кўприкларинг етгай,
Тилай сенга саодатлар,
хўш айём, мангу байрамлар.

ВАТАН НАДИР

Бешта беку бешта хони бирлашмаган,
Миллат дебон, Ватан дебон сирлашмаган,
Бир қир бўлиб, бир ер бўлиб ер талашган,
Тўзғиб ётган хонавайрон юрт эди бу.

Қондош бўлиб қўшилмаган, қони айро,
Тўраларин ўз элидан нони айро,
Асрларким йиғлаб ўтди икки дайро,
Ярми фарёд, ярми афғон юрт эди бу.

Исломият дунёсин ўз мулкин қилган,
Иймон бирлан ер юзини гулгун қилган
Бухорийни Бухородан қувғин қилган,
Бир зўравон, бир нотавон юрт эди бу.

Ватан надир — англанг ранжу озоридан,
Сўранг уни Мирзо Бобур мозоридан.
Ўз зурёдин ҳайдаб гулшан гулзоридан,
Девонларда бағри бирён юрт эди бу.

Дилни ўртар ҳамон ғаму ғурбатлари,
Ёт элларда қолиб кетди турбатлари,
«Фиғонким...» деб ўтди қанча Фурқатлари,
Ёркентларда кўзи жайрон юрт эди бу.

Ўзи гулдай ўғлонларин сайлаб бериб,
Рўйхатларга номларини жойлаб бериб,
Чўлпонларин ўзи итдай бойлаб бериб,
Изларидан ўзи гирён юрт эди бу.

Келгинди ном борки бунга келиб кетган,
Чўнтаклари тиллоларга тўлиб кетган,
Яна хоксор эл устидан кулиб кетган,
Меҳмони кўп, муте мезбон юрт эди бу.

Надир миллат қудратининг тамаддуни?
Амир Темур ҳайкалидан сўранг буни.
От миндириб ким қайтарди юртга уни?
Жаҳонгири бехонумон юрт эди бу.

Бир султонни Худо юртга қараб бергай,
Олам аҳли сўнг у юртга тараф бергай,
Абадият қадар унга шараф бергай,
Шараф-шони рўйи жаҳон юрт бўлди бу.

ИСТИҚЛОЛ — ТАҚДИРИМДА

• Мансур МУРОДОВ, Ўзбекистон Республикаси халқ устаси, ганч ўймакори:

— Энг азиз ва энг улуғ байрамимиз — Мустақиллик шодиёналарини ҳар йили ўзгача ҳаяжон, ўзгача орзиқиш билан қарши оламиз. Бу, албатта, бежиз эмас. Чунки ота-боболаримиз орзу қилган улуғ кунларга — эл-юрт озодлиги, эркинлигига биз мушарраф бўлдик. Йилдан-йилга амалга оширилаётган катта ўзгаришлар ана шу буюк неъмат — Истиқлол шарофатидандир.

Мустақиллигимиз шуниси билан қадрлики, эзгу ниятларимиз рўёбга чиқмоқда. Буюк аждодларимиз, эл-юрт озодлиги йўлида шаҳид кетган юртдошларимиз эъзозланаётганлиги ҳаммамизни тўлқинлантиради. Шарқона урф-одатларимиз, миллий қадриятларимиз тикланди. Замонавий биноларимизга ота-боболаримиздан мерос саналмиш — миллий қадриятларимизни сингдиряпмиз, бу эртанги авлодларимизга кимлигимизни кўрсатиб туради, уларнинг қалбида ҳам ғурур уйғотади.

Уста ҳунармандлар меҳнати ҳам мустақил юртимизда эъзоз топмоқда, уларга эркин ижод қилиш, бор истеъдодларини намоён этиш, жаҳонга чиқиш учун имкониятлар юзага келди. Меҳнатларимиз қадр топмоқда. Ўтган йилда айни байрам арафасида «Ўзбекистон Республикаси халқ устаси» унвонига сазовор бўлганим бунинг ёрқин тимсолидир. Ушбу номни оқлаш, усталик санъатимни кўрсатиш учун куч-ғайратга тўлдим. Қутлуғ байрам кунларида фойдаланишга топшириладиган «Қатағон қурбонлари хотираси» музейини безаш ишларида фаол иштирок этдим. Юзлаб инсонлар қалбига фахр ва ғурур уйғотган, шаҳидлар руҳини шод этган бу муҳташам бино нақшларида уларнинг номлари абадийлиги, авлодлар қалбидан чуқур жой олганлиги ўз аксини топди. Мен ва ҳамкасбларим бундан бениҳоя фахрланамиз.

31 АВГУСТ — ҚАТАҒОН ҚУРБОНЛАРИНИ ЁДГА ОЛИШ КУНИ

Шаҳидлар хотираси абадий

Ҳаммамизга маълумки, Президентимиз ташаббуслари билан ҳар йили 31 август Қатағон қурбонларини ёдга олиш куни деб эълон қилинди. Бу азиз инсонлар хотирасини абадийлаштириш мақсадида «Шаҳидлар хотираси» ёдгорлик мажмуаси бунёд этилди. Бу йил эса худди шу жойда «Қатағон қурбонлари хотираси» музейи барпо қилинди. Эртага — энг Улуғ ва энг Азиз байрамимиз арафасида ушбу музейнинг очилиш маросими бўлиб ўтади. Шу хусусда «Шаҳидлар хотираси» хайрия жамғармасининг раиси Наим Каримов мухбиримизга қуйидагиларни гапириб берди.

— Истиқлолимизнинг 11 йиллик байрами кунида шаҳид кетган фидойиларимиз хотирасини ёд этар эканмиз, улар ҳақида жуда кўп гапириш, хотирлаш мумкин. «Шаҳидлар хотираси» жамғармаси 1999 йилнинг июнь ойи охирида ташкил топган. Лекин биз 2000 йил февраль ойидан иш бошладик, десам хато бўлмайди.

Мана шундан буён бизга келган бир қанча аризалар бўйича Қатағон қурбонлари ишларини кўриб, уларнинг ким бўлганлиги, қачон қатл этилганликларини, нима сабабли халқ душмани деб эълон қилинганликларини, шунга ўхшаш кимнинг саволлари бўлса, жавоб беришга ҳаракат қилдик. Мана шу давр ичида биз матбуот, телевидение, радио орқали жуда кўп суҳбатлар ўтказдик. Улар орқали халқимизга юзлаб қатағон қурбонлари тўғрисида маълумот беришга, уларнинг фожиали тақдири тўғрисида, ўша даврда бўлган қатағон сиёсатининг сабаблари хусусида маълумот беришга ҳаракат қилдик. Бундан ташқари бизнинг олдимиздаги асосий вазифаларимиздан бири қатағон қурбонларининг, яъни Фитрат, Чўлпон, Абдулла Қодирий сингари ёзувчиларнинг асарларини ёки уларга бағишланган китоблар чиқариш эди. Биз ишни Фитратнинг икки жилдлик танланган асарларини нашр эттиришдан бошладик.

Бундан ташқари яна бир нечта китобларни эълон этдик. Масалан, Собир Мирвалиевнинг «Ўзбек адиблари» номли китоби, аёлларга бағишланган «Қор қўйнида лолалар», Дилшод Ражабнинг «Жилвон ўғлони», ўзимнинг Чўлпонга бағишланган «Истиқлолни уйғотган шоир» рисолам, профессор Рустам Шамсутдиновнинг «Ўзбекистонда советларнинг қулоқлаштириш сиёсати ва унинг фожиали оқибатлари» ва «Истиқлол йўлида шаҳид кетганлар» номли китоблари ҳамда андижонлик ёзувчи Ҳабибулла ва Рустам Шамсутдинов биргаликда ёзган «Ёлқин» номли роман ва шунга ўхшаган бир қанча асарларни нашр этдик. Қатағон қурбонлари деганда биз шу пайтгача эркакларни назарда тутардик. Энди иш жараёнида шу нарса маълум бўлдики, айрим аёлларимиз ҳам ўзларининг олиб борган ижтимоий фаолиятлари учун, айримлари эса йирик давлат, маданият арбобларининг хотини бўлгани учун ҳам қамалган экан. «Қор қўйнида лолалар» китобида ана шундай аёллар ҳақида ҳикоя қилинади.

Бизнинг ҳозир қилаётган ишларимиз маълум маънода қатағон қурбонларининг хотирасини эъзослаш, халқимизга улар тўғрисида маълум бир тасаввур беришдан иборат.

Ўтган йил май ойидаги Президентимиз Фармонига кўра бу йил «Қатағон қурбонлари хотираси» музейи барпо этилди. Биз йўқ ердан материалларни тўплаб, бор нарсаларни топишга уриниб музейни тўлдиришга ҳаракат қиляпмиз. Ҳолбуки ўша қатағон қилинганларнинг уй-жойи мусодара этилган, уларнинг суратлари борми, қўлёзмалари борми, китоблари борми, ҳаммаси ёқиб қуйдирилган, ёки қолганларини сувларга оқизишган, кўмиб ташлашган. Келажакда бу музейга ташриф буюрган одамлар, э, менда фалон одамнинг буюми бор эди, фалон одамнинг ўқиган китоби, қўли теккан дутори бор эди, деб буюм ва расмларни музейга келтириб берса, албатта у бойиб, шаклланиб боради.

Музейнинг асосий экспонатлар билан бойишида жамғармамизнинг фидойи фаоллари бор. Шерали Турдиев, Сирожиддин Аҳмедов, Холида Аҳророва, Собиржон Мирвалиев ва бошқа дўстларимизни халқимиз яхши билиб қолди. Улар Миллий хавфсизлик хизмати архивида ишлаши жараёнида жуда кўп одамларга тегишли маълумотларни топишди. Маълум бир одамлар ҳужжатларининг нусхасини топишди. Мана шулар музейнинг дастлабки экспонатлари базаси ҳисобланади. Бундан ташқари Чўлпоннинг, бошқа қатағон қурбонларининг оиласи билан яқин алоқадамиз. Чўлпоннинг, Ботунинг уйидан бир қанча буюмлар, лаганлар, чинни асбоблар келтирилган. Бундан ташқари музейга Фитратнинг ҳайкали, стол, тикув машинаси, яна бир қанча расмлар келтирилди. Мана шу қатағон қурбонларининг қариндошуруғларининг ёрдамида музейнинг экспонатларини йиғиб турибмиз.

Музей биноси Бухородаги Ситораи Моҳи Хоса номли ҳашаматли бинодан андоза олиб бунёд қилинди. Тепасида гумбази бор, бу бино миллий меъморчилик санъати анъаналаридан фойдаланиб ишланган. У битта катта залдан иборат. Катта зал 200 квадрат метрни ташкил этиб, унда 7 та бўлим мавжуд. Залнинг ўртасида бир минора шакли бўлиб унинг атрофида 4 та кишининг ҳайкали бор ва эшикдан кирганингизда мотам қиёфасида турган ўзбек мўйсафидини кўрасиз. У қўл қовуштириб, худди таъзияга келганларни кутиб олаётгандек гўё, унинг бир томонида қатағон қурбонининг мотамсаро онаси, яна бир томонида унинг хотини, ҳайрон бўлиб турган боласи акс этган. Мана шу 4 та ҳайкалнинг ўзи музейга кирган ҳар бир одамда катта таассурот ўйғотади.

Мустақиллик байрами ҳозирги авлод учун балки унча ҳис қилинмаган байрам бўлиши мумкин. Лекин биз ҳозир тилга олаётган қатағон даври қурбонлари учун унинг ниҳоятда эзгулиги маълум. Бу етиб бўлмаган катта тепалик эди. Ўша тепаликка чиқолмасдан улар ҳалок бўлишган. Биз ўша тепаликда турибмиз. Унга қанчалик қонлар ҳисобига эришганимизни ҳам унутганимиз йўқ. Ўша тепалик — Мустақиллик деган катта бир чўққида турган бугунги авлод ўзини шу Истиқлолга эришгани учун қанчалик бахтли эканини юракдан ҳис қилишини, Ўтган қатағон даври қурбонларига ўхшаган авлодларнинг бошига тушган фожиали тақдир ёшларнинг ҳаётида такрорланмаслигини истардим.

Фурсатдан фойдаланиб ҳамшаҳарларимизни энг Улуғ ва энг Азиз байрамимиз— Истиқлолимизнинг 11 йиллиги билан қутлайман. Она-Ватанимизда тинчлик барқарор бўлсин, хонадонларимиз обод ва бахтиқболга, файзга тўлсин.

Дилором ИКРОМОВА ёзиб олди.

ЯГОНА ОИЛАДА

Қўлни қўлга бериб

Серқуёш диёримизда 130 дан зиёд элат ва миллат вакиллари бир оила фарзандларидек иноқ, тотув, аҳил истиқомат қиладилар. Истиқлол шарофати туфайли эса юртимизда яшаётган бу миллатларнинг биродарлиги янада мустаҳкамланган қувонарли ҳол албатта. Мустақилликка эришганимиздан сўнг ўтган 11 йил мобайнида мамлакатимизда фаолият юритаётган Байналмилал миллий марказлар сонининг 120 дан ортганлиги қалбларимизга ўзгача қувонч бахш этиши табиий ҳол. Пойтахтимизда ҳам 24 дан ошиқ ана шундай марказлар иш юритмоқда. Ўзбек ҳамда бошқа қардош халқларнинг дўстлигини мустаҳкамлашга муносиб улуш қўшиб келаётган ушбу марказларнинг жамиятимиз ҳаётида тутган ўрни ва аҳамияти ҳақида Республика Байналмилал миллий-маданий марказининг раҳбари, тарих фанлари номзоди Карим Расулов мухбиримизга қуйидагиларни сўзлаб берди:

— Шуни мамнуният билан эслашни жоиз деб биламанки, 2003 йилнинг январида Республика Байналмилал миллий-маданий маркази ташкил этилганига 11 йил тўлади. Тан олиш керак, аввалларидан, яъни истиқлолнинг дастлабки йилларида бундай марказлар сони бор-йўғи 5-6 тани ташкил этган бўлса ҳозирги кунда гўзал Тошкентимизнинг ўзида 30 га яқин миллий-маданий марказлар фаолият олиб бормоқда. Диёримиз аҳолиси сони йилдан-йилга кўпайиб бормоқда. Айни пайтда эса юртимизда яшайдиган аҳоли сони 25 миллион кишини ташкил этса, шундан 5 миллиондан зиёд киши турли миллат ва элат вакилларидир. Республикада аҳил, иноқ, тотув ҳаётни таъминлаш барқарорлик омилидир. Шу боис ҳам ҳар бир миллатнинг тили, маданияти ва урф-одатларини ўрганиш, тарихий ватани билан алоқаларини янада мустаҳкамлаш ишига байналмилал миллий-маданий марказлар катта ҳисса қўшиб келмоқдалар. Республика Байналмилал миллий-маданий маркази эса асосан сиёсий партиялар, жамғармалар, хотин-қизлар кенгашлари, халқаро ташкилотлар билан аниқ режага асосланган дастурлар бўйича ҳамкорликда фаолият юритади. Шунинг учун юртимизда йилдан-йилга бундай марказлар сони ортиб боряпти. Шуни алоҳида тан олиб айтиш лозимки, мамлакатимиз раҳбарияти ва ҳукуматининг барқарорликни таъминлаш борасидаги оқилона сиёсати сабаб бошқа миллатга мансуб фуқаролар ўзларини янада эркин ва бахтиёр ҳис қилмоқдалар, Ўзбекистонимизни иккинчи Ватанлари деб билмоқдалар. Шу туфайли ҳам энг Улуғ, энг Азиз байрамимиз — Мустақилликнинг 11 йиллиги тантаналарини муносиб нишонлаш учун деярли барча марказларимиз биргалашиб тайёргарлик кўрмоқдалар. Сўзимнинг исботи учун пойтахтимиз ҳудудидаги барча туманлардаги кўп миллатли маҳаллаларда, сўлим ва файзли истироҳат боғларида истиқлолимиз шодиёналарига бағишлаб ўтказилаётган байрам тадбирларини эслашнинг ўзи кифоя.

Бундан ташқари одатдагидек, 1 сентябрь куни Халқлар Дўстлиги майдонида эрталаб соат 11.00 дан миллий-маданий марказлари вакилларининг байрам дастурлари намойиш этилади.

Барча ҳамюртларимизни азиз байрамимиз Мустақиллигимизнинг 11 йиллиги айёми билан республика Байналмилал миллий-маданий маркази номидан чин юракдан қутлаймиз.

Акбар ЙЎЛДОШЕВ ёзиб олди.

ҲАМИША ЭЪЗОЗДА

Мамлакатимиз Мустақилликка эришиб, халқимиз озод, эркин бўлганига 11 йил тўлаяпти. Ўзбек халқининг Мустақиллиги, озодлиги йўлида, маърифатли, маданиятли бўлиши учун Маҳмудхўжа Беҳбудий, Мунавваркори Абдурашидхонов, Абдулла Қодирий, Абдулҳамид Сулаймон ўғли (Чўлпон), Элбек, Шокир Сулаймон ва юртимизнинг бошқа улуғ фарзандлари қатағонга учраб шаҳид кетдилар. Улар халқнинг маънавиятли, маърифатли бўлишини, Ватаннинг равнақ топишини истаб янги мактаблар очдилар, ўзлари ўқитувчилик қилдилар, дарсликлар ёздилар, газета ва журналлар чоп этдилар, пьесалар ёзиб ўзлари роль ижро этдилар. Улар шахс манфаатдорлигида миллат тараққиётининг буюк омилини кўрдилар.

Қатағон қурбонларининг мақсади аҳолининг маориф-маданитятга рағбатини уйғотиш, уларга моддий, маънавий ёрдам бериш эди.

Улар ўз халқини, Ватанини чексиз севганлар, она юрт учун жонини аямаганлар. Абдурауф Фитрат: «Мен сен учун туғилдим, сен учун яшарман, сен учун ўларман, эй туркнинг муқаддас ўчоғи», деган эди. Улар йирик олим, адабиётшунос, тилшунос, шоир, ёзувчи, журналист, давлат арбоблари бўлганлар.

Юртимиз Мустақилликка эришгач ҳақиқат рўёбга чиқди. Юртбошимизнинг ташаббуслари билан қатағон қурбонларининг номи, нуфузи тикланди. Натижада Ватан учун жонини аямаганларнинг фаолиятини қадрлаб қатағон қурбонларига атаб хотира майдони, хотира музейи бунёд этилди. Музей қатағон қурбонларига бағишланган экспонатлар билан жиҳозланди. Шубҳасиз, қатағон қурбонларига бағишланган музей нафақат уларнинг хотирасини абадийлаштиради, балки ўзбек халқининг бугунги озодлиги учун ўз азиз жонини аямаганларга миннатдорчилик рамзи бўлиб ҳам хизмат қилади. Қатағон қурбонлари хотирасига бағишланган музей нафақат ёш авлодни ватанпарварлик руҳида тарбиялашга ўз ҳиссасини қўшади, балки у ўзбек халқининг фахри бўлган буюк ўғлонлардан фахрланиш рамзига ҳам айланади.

Қатағон қурбонларига бағишланган майдон, музей Тошкент шаҳрида бунёд этилган муҳим маънавий-маърифий ўчоқдир. Бу ўчоқ ёшларимизни Ватанни, халқини севишга даъват этадиган, шундай ҳис-туйғуларни шакллантириб, кучайтирадиган маскан бўлиб колади.

Ўзбек халқи ўзининг буюк ўғлонларини миннатдорчилик билан абадий ёдида тутади.

Садир САЛИМОВ,
Тошкент шаҳар Маънавият ва маърифат бўлими раҳбари, профессор.

☑ *Примета времени*

В МЕЖДУНАРОДНОМ БИЗНЕС-ЦЕНТРЕ

Акционерная компания «Xalqaro Hamkorlik Markazi» с первых дней создания стала местом проведения международных встреч, семинаров и симпозиумов с представителями деловых кругов различных государств мира. Именно здесь, в Международном бизнес-центре, активизировавшем свою работу в этом году, вместе со своими узбекистанскими коллегами решали конструктивные вопросы перспективного партнерства главы известных компаний, банкиры Австрии, Германии, Японии, других стран, открывая тем самым новые возможности для сотрудничества.

Создание «Xalqaro Hamkorlik Markazi» было обусловлено развитием обширных экономических связей, которые сложились между Узбекистаном и государствами Европы, США, Азии. А доминирующими факторами этих контактов стала растущая роль предпринимательского сектора, развитие финансово-банковской сферы, либерализация валютного рынка.

В этом здании разместили свои офисы 15 компаний и международных организаций — германская «Lufthansa Technik AG», южнокорейская «Samsung», узбекско-японский центр, японские JICA, JETRO и ряд других. Многие представители иностранных фирм, которые уже работают в Узбекистане или намерены начать здесь свою деятельность, с интересом приглядываются к работе Бизнес-центра. У них есть прекрасная возможность из 16800 квадратных метров арендовать часть площадей под свои офисы. Решению разместить здесь представительства и совместные компании не в последнюю очередь может способствовать четко поставленная система маркетинга. Проведенный недавно анализ самым существенным образом повлиял на изменения арендной платы. Руководство АК разработало целый комплекс мер, связанный с экономией затрат, новой системой осуществления технического контроля за эксплуатацией здания, а также внедрением новых услуг. Так, созданное при этой компании дочернее предприятие «Xalqaro Konsalting Servis» значительно расширило аспекты работы Бизнес-центра. Фирмам это ДП предлагает консалтинговые, маркетинговые, протокольно-сервисные услуги. Чтобы создать еще более благоприятные условия, соответствующие международному уровню, в Бизнес-центре разрабатывается инвестиционная программа, которая предполагает создание услуг телекоммуникаций — Интернет, VIP-телефонию и ряд других. Еще одна сфера деятельности Бизнес-центра — привлечение потенциальных отечественных и зарубежных инвесторов, которые бы заинтересовались его акциями. С этой целью состоялись переговоры с 50 компаниями и финансовыми институтами Узбекистана и ряда зарубежных стран.

Ольга МИХАЙЛОВА.

ЗДЕСЬ НАУЧАТ РЕМЕСЛУ

К Дню независимости нашей республики колледж национальных ремесел Узбекистана получил прекрасный подарок — новое современное 4-этажное здание, которое стало основным в архитектурном ансамбле этого учебного заведения.

По словам заместителя директора колледжа по научной и производственной работе Наибы Муратовой, новое здание — это решение многих проблем. Частично оно будет отдано под аудитории по спецпредметам, а также в нем разместятся мастерские факультетов резьбы и художественной росписи по дереву, ювелирному делу, моделированию и пошиву национальных и современных костюмов. Плюс ко всему в начале учебного года в здании планируется открыть небольшой магазин, где можно будет приобрести красочные сувениры, украшения в национальном стиле и по ним узнать о тех специальностях, которые можно получить в этом учебном заведении. Вырученные средства от продажи сувениров будут направлены на приобретение новых инструментов, материалов и благоустройство территории колледжа. Также в ближайшее время при содействии Ташкентского ювелирного завода «Фонон» аудитории колледжа пополнятся новым оборудованием и аппаратурой. Так что в новом учебном году учиться в колледже будет еще интересней.

Руслан РАСУЛОВ.

☑ *Эффективность реформ*

ИНВЕСТИЦИИ «ОЖИВЯТ» ПРОИЗВОДСТВО

С первых дней независимости Узбекистана одним из приоритетных направлений экономических реформ стали системные преобразования, разгосударствление и приватизация, развитие частной собственности и формирование многоукладной экономики.

В этом процессе активно участвуют иностранные инвесторы, приобретая пакеты акций предприятий базовых отраслей экономики в частную собственность. А действующие в республике нормативно-правовые документы регламентируют порядок и условия участия иностранных инвесторов в процессе приватизации, определяют предоставляемые им льготы и гарантии. Постановлением Кабинета Министров Республики Узбекистан «О дополнительных мерах по обеспечению реализации программы разгосударствления и приватизации, привлечению иностранных инвестиций» предусматривается продажа на биржевом и внебиржевом рынке активов 593 промышленных гигантов страны, в числе которых акционерное общество открытого типа «Электркимесаноат».

Продукция, выпускаемая на предприятии, пользуется огромным спросом не только в Узбекистане, но и за рубежом. Например, карбамид, сульфат аммония, капролактам, аммиачная селитра и металлический натрий экспортируются в страны СНГ, Великобританию, США, Голландию, Бразилию, Китай, Египет, Болгарию, Турцию и Иран. Всего же в ОАО «Электркимесаноат» производится 35 видов высококачественных химических удобрений, столь необходимых предприятиям электронной, металлургической, химической, пищевой промышленности, сельского хозяйства. В 2001 году предприятие экспортировало своей продукции на 2,4 млн. долларов.

В первом полугодии нынешнего года ОАО «Электркимесаноат» произвело 219,8 тыс. тонн аммиачной селитры, а это почти на 20 тыс. тонн больше запланированного объема. Кроме этого, на предприятии произведено вдвое больше слабой азотной кислоты — ценного продукта, который широко используется во многих отраслях народного хозяйства республики. В перспективе планируется расширить ассортимент и повысить конкурентоспособность экспортоориентированной продукции.

Правительством Республики Узбекистан утверждена перспективная Программа комплексного развития предприятий химической отрасли на 1998-2002 годы. В рамках этой программы будут осуществлены в общей сложности 23 инвестиционных проекта стоимостью более 3,5 млрд. долларов США. В числе этих перспективных проектов — проведение процесса приватизации ОАО «Электркимесаноат». Сегодня 49 процентов акций предприятия подлежат продаже иностранному инвестору, 51 процент находится в государственной собственности. В настоящее время по проекту индивидуальной приватизации на предприятии работает международный финансовый консультант — британская компания «Maxwell Stamp PLC». Эксперту предстоит провести техническую диагностику, оценить инвестиционный потенциал предприятия и выбрать на основе тендера достойного кандидата-инвестора. Средства, вложенные в предприятие зарубежными партнерами, планируется направить на обновление технологического оборудования и реконструкцию производственных площадей.

Ирина КУЗЕВАНОВА.

УЧЕБНИКИ НОВОГО ПОКОЛЕНИЯ

Давая в своем докладе на заседании Кабинета Министров, посвященном итогам I полугодия 2002 года, оценку реализации второго этапа Национальной программы по подготовке кадров, Президент Узбекистана Ислам Каримов особо отметил, что необходимо ускорить работу по обеспечению средних учебных заведений, профессиональных колледжей новой учебной литературой. Учебники нового поколения в настоящий момент очень необходимы подрастающему поколению как для повышения образовательного, так и духовного и культурного уровней. Этой же проблеме были посвящены и вышедшие недавно в свет Указ Президента Республики Узбекистан «О совершенствовании управления в области печати и информации» и постановление Кабинета Министров «О мерах по совершенствованию системы книжной торговли в республике». В этих документах важная роль в обеспечении учебных заведений новой литературой отводится издательствам. Наш корреспондент встретился с директором одного из крупнейших книжных издательств республики — «Укитувчи» Муатобар ИКРАМОВОЙ.

— До недавнего времени «Укитувчи» было монополистом в области издания учебников, — начала разговор Муатобар Вахабовна. — Но с прошлого года ситуация изменилась, и сейчас выпуском учебной литературы занимаются 13 различных издательств. Министерством народного образования, Азиатским банком развития объявляются тендеры на право издать тот или иной учебник. И мы вступаем в конкурентную борьбу с другими издательствами, чтобы этот тендер выиграть. Безусловно, такое нововведение пошло только на пользу, ведь благодаря конкуренции мы стали больше уделять внимания содержанию книги, улучшилось качество изданий, их оформление, дизайн и, самое главное, уменьшилась себестоимость.

— *Муатобар Вахабовна, вопрос, который волнует сейчас многих: как обстоит дело с выходом в свет учебников к новому учебному году?*

— В этом году «Укитувчи» должно выпустить 44 учебника, 23 из которых уже изданы, остальные — в производстве, и к новому учебному году все наши обязательства будут выполнены. Мы уже напечатали тираж в размере более трех миллионов экземпляров из более четырех миллионов запланированного. В библиотечный фонд государство закупает у нас книг на сумму более миллиарда сумов. В основном мы издаем учебники для 4, 7 и 9 классов. Причем учебники для 9 класса в этом году вышли на основе латинского алфавита. Затем, как вы знаете, Узбекистан — это многонациональное государство. Исходя из этого, мы издаем учебники на русском, таджикском, туркменском и казахском языках. Также мы не забываем и о начальной школе. Так, для внеклассной работы мы выпустили книги о животном мире, спорте и узбекские народные сказки. Печатаем мы учебники и на русском языке — такие, как «Узбекский язык», «Математика», «Ботаника», «Информатика». С гордостью хочу сказать, что мы работаем над созданием нового типа учебников в соответствии с Национальной программой по подготовке кадров. Уже готово более 50 книг, которые в Узбекистане еще ни разу не издавались.

— *Муатобар Вахабовна, а издает ли «Укитувчи» пособия для учителей? И еще, ваш ассортимент: только ли для средней школы он?*

— Как только мы издаем новый учебник, в свет тут же выходят учебные пособия для преподавателей и родителей, а также рабочие тетради. Раньше, в силу различных причин, этой литературе уделялось мало внимания, сейчас — это одна из основных сфер нашей деятельности. Что же касается нашего ассортимента, то мы печатаем книги не только для средней школы. Так, в прошлом году мы издали девять учебников для академических лицеев и колледжей. В этом году мы запланировали выпустить 50 учебников, 20 из которых уже увидели свет. В основном это книги по точным наукам — «Органическая химия», «Технология преподавания биологии», «Физика. Лабораторные работы», «Основы электротехники и электроники» и т. д. Также мы издаем и учебники для вузов — по теории экономики и по менеджменту.

Предвосхищая ваш вопрос о планах на будущее, скажу так: как бы это ни странно звучало, но новый, 2003 год, для издательства «Укитувчи» начнется довольно скоро — уже в конце этого года. Сейчас мы активно изучаем спрос и готовимся вступить в борьбу за новые тендеры.

Беседовал В. СМИРНОВ.

РАСТУТ ЭТАЖИ НОВОСТРОЕК

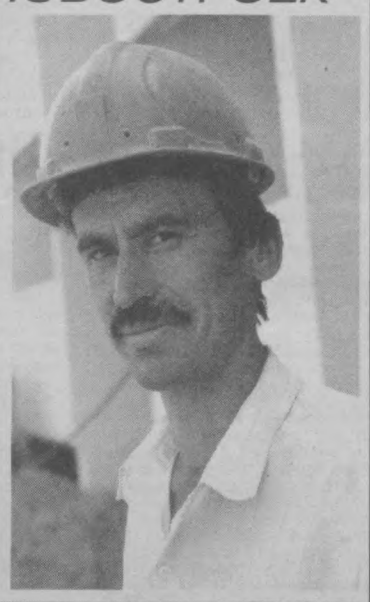

Уже доброй традицией стала в канун праздника независимости сдача новых строительных объектов. За одиннадцать лет суверенитета нашей республики по всему Узбекистану выросли современные здания административного и жилищного назначения.

Еще одним подарком к нынешнему празднику, который получат ташкентцы от строителей, станет многоквартирный сертификатный дом по улице Мирзо-Голиб в Сабир-Рахимовском районе столицы. Заказчиком этого подарка — 40 двух- и трехкомнатных квартир 148-й серии — выступил «Узжилсбербанк», а подарили дом новоселам строители из УСК-1, являющегося генеральным подрядчиком, и АО «Жилстрой».

Соб. инф.

НА СНИМКАХ: вот построен новый дом; бригадир монтажников УСК-1 Д.Мирдадаев; задел на будущее.

Фото С. ЛЮБЧИЧА.

ТЕПЕРЬ — В ТОКИО И ТЕГЕРАН

Осенью нынешнего года Национальная авиакомпания «Узбекистон хаво йуллари» планирует расширить географию полетов — самолеты НАК начнут совершать регулярные рейсы из столицы Узбекистана в Токио и Тегеран.

Между Ираном и Узбекистаном подписан межправительственный документ о воздушном сообщении, согласно которому авиакомпания «Иран Эйр» вот уже несколько лет совершает регулярные рейсы по маршруту Тегеран-Ташкент-Алматы и в обратном направлении. Вскоре будет заключено коммерческое соглашение с авиационными властями Ирана, которое позволит узбекским авиаторам начать выполнять регулярные полеты между столицами двух государств. С 26 октября раз в неделю лайнеры с национальной символикой Узбекистана будут доставлять пассажиров в Тегеран, а в дальнейшем частота этих рейсов, возможно, увеличится.

Воздушная же связь со Страной восходящего солнца осуществлялась еще с первой половины 90-х годов, когда между Узбекистаном и Японией стали активно развиваться двусторонние отношения на всех уровнях. НАК «Узбекистон хаво йуллари» совершала полеты в Японию на основе административного соглашения. За последние пять лет узбекские лайнеры «А-310» и «Боинги» выполнили около 100 рейсов по различным чартерным программам в Узбекистан из аэропортов Осаки, Нагои, Миязаки. Реализация этих программ имела важное значение для НАК с точки зрения подготовки обоснования для заключения в будущем межправительственного соглашения.

В прошлом году была открыта новая международная авиалиния Ташкент-Осака, и сейчас наши лайнеры на регулярной основе летают в один из крупнейших японских аэропортов — «Кансай». Этот маршрут на сегодняшний день является главной авиатранспортной артерией, связывающей Японию со странами Центральноазиатского региона и Закавказья.

Весной и летом нынешнего года руководители Национальной авиакомпании «Узбекистон хаво йуллари» вновь обсуждали с авиационными властями Японии аспекты взаимовыгодного сотрудничества, а также вернулись к вопросу ускорения подписания межправительственного соглашения о начале полетов узбекистанских лайнеров в токийский аэропорт «Нарита». Переговоры, проведенные в июле в Ташкенте, были закреплены протоколом, который фактически является официальным разрешением авиавластей Японии на регулярные полеты в Токио. Как отметил генеральный директор НАК «Узбекистон хаво йуллари» Валерий Тян, этот документ одновременно станет основополагающим для подписания в ближайшее время межправительственного соглашения в области воздушного сообщения.

И. ШАБАРДИНА.

☑ *Поздравления друзей*

«Желаю мира, счастья и здоровья»

Эдит Новак, первый советник, временный поверенный в делах Франции в Узбекистане:

— По случаю национального праздника — Дня независимости Узбекистана — адресую всем читателям газеты «Вечерний Ташкент» и всему узбекскому народу мои поздравления и наилучшие пожелания счастья и здоровья.

Франция с первых дней обретения Узбекистаном независимости стала развивать гармоничные и доверительные отношения с вашей страной.

Мы желаем, чтобы кроме достигнутых уже результатов в развитии взаимовыгодных отношений, в частности в области культуры, был дан новый импульс и развитию наших экономических отношений. В этом направлении, безусловно, мы будем работать вместе.

Я также желаю, чтобы Узбекистан продолжал развиваться в условиях региональной стабильности и мира.

«И праздники встречаем вместе»

Петер Юза, временный поверенный в делах Словакии в Узбекистане:

— На мой взгляд, весьма символично и примечательно то, что 1 сентября и Словакия, и Узбекистан отмечают государственные праздники. Узбекистан — День независимости, Словакия — принятие Конституции Словацкой Республики.

И позвольте мне от имени всего словацкого народа поздравить всех узбекистанцев в лице читателей «Вечернего Ташкента» с 11-й годовщиной независимости Узбекистана. Пожелать, как это принято в праздники, всем жителям вашей прекрасной страны, чтобы во все времена женщины, матери Узбекистана не знали слез печали, а дети — всегда улыбались.

Я искренне рад тому, что мы — и словаки, и узбекистанцы, — столь отдаленные друг от друга географически, вместе отпразднуем, пожалуй, самые знаменательные для нас даты.

«Процветания и благополучия вашему краю»

Д. Б. Рюриков, Чрезвычайный и Полномочный Посол России в Узбекистане:

— Хотелось бы поздравить всех читателей «Вечернего Ташкента», всех жителей столицы с Днем независимости Узбекистана.

Пожелать каждому — здоровья, счастья, благополучия, а стране в целом — мира и процветания.

Узбекистан, идущий по пути независимости, демократизации общества, прогресса, поэтапно осуществляя экономические реформы, год от года крепнет и приобретает все больший авторитет среди стран мирового сообщества. И, думаю, что мирные инициативы, с которыми выступает правительство Узбекистана, и реформы, осуществляемые во всех сферах жизни, позволят не только в дальнейшем сохранить мир и стабильность в стране, но и превратить ваш край, ваше государство в одну из самых процветающих и благополучных стран мира.

«Страна добилась многого»

Ефим КИЛАРЬ, Чрезвычайный и Полномочный Посол Республики Молдова в Узбекистане:

Независимому Узбекистану — 11 лет. В этом юношеском возрасте страна достигла зрелых свершений, которые прочно обеспечили ей передовое место среди стран Центральноазиатского региона.

Республика Узбекистан успешно осуществляет реформы во всех сферах жизни — в экономике, в социальной, научной и культурной областях. Без сомнения, во многом этому способствует мудрая, целеустремленная и плодотворная деятельность Президента страны господина Ислама Каримова.

Мы внимательно следим за ходом развития Узбекистана, гордимся успехами наших друзей и высоко ценим усилия, прилагаемые в достижении всех помыслов и устремлений.

В Молдове глубоко убеждены, что избранные темпы и концепция экономического и политического развития приведут Узбекистан в следующем десятилетии к числу ведущих стран мира. Для этого имеются все основания: богатая земля, огромный человеческий потенциал, крепкие трудовые и исторические традиции, древняя культура, а также достойный имидж, созданный страной за годы своей независимости.

Я искренне уверен, что отношения дружбы, взаимопонимания и сотрудничества между Республикой Молдова и Республикой Узбекистан послужат надежным залогом их дальнейшего углубления и развития на благо наших стран и народов.

Пользуясь случаем, позвольте поздравить весь узбекский народ с национальным праздником — Днем независимости Республики Узбекистан и пожелать доброго здоровья, счастья, мира, процветания и благополучия, а также больших успехов в деле созидания вашей замечательной страны.

ПАМЯТЬ ЖИВА...

31 августа в стране будут отмечать День поминовения жертв репрессий. Символично, что в канун Дня независимости наш народ отдаст дань памяти тем, кто отдал свои жизни за свободу своей Родины, за счастье своего народа.

Старшее поколение еще помнит страшные 30-50-е годы прошлого века, когда были уничтожены крупные политические деятели Узбекистана, преследовались видные деятели культуры, гонениям подвергались ученые. Уничтожались достойнейшие представители нации, ее цвет. Но жернова жестокой машины репрессий не миновали и простых тружеников, рабочих и дехкан. Как снежный ком, росло число без основания осужденных и истребленных. Только за период с 1937 по 1953 годы по Узбекистану были репрессированы почти 100 тысяч человек, из которых около 13 тысяч были расстреляны, а многие погибли в тюрьмах, лагерях и ссылках.

Для увековечивания их памяти по инициативе главы государства на берегу Бозсу был создан мемориальный комплекс «Шахидлар хотираси» и установлен День памяти жертв репрессий.

Берег Бозсу был выбран не случайно. В годы репрессий этот пустынный и заброшенный в те годы овраг был прозван «Алвасти куприк» («Дьявольский мост»). По ночам под шум проходивших рядом поездов или работавших моторов машин здесь расстреливали людей. Здесь оборвались жизни тысяч людей разной национальности, которые были погребены без савана, без погребальных обрядов, уважения и почитания...

Много воды утекло с тех пор в Бозсу, но память человеческая безгранична, и сегодня мы скорбим по тем людям, которые погибли в страшные годы репрессий, приходим к мемориальному комплексу, чтобы поклониться им.

А в нынешнем году на территории мемориального комплекса создан Музей памяти жертв репрессий. Безусловно, это торжественное и красивое сооружение послужит хорошим хранилищем для всех собранных за это время экспонатов и архивных документов, связанных с памятью людей, погибших за свободу Родины и своего народа.

— Я и бригада наших мастеров, работавших над отделкой этого музея, понимали, какое ответственное задание нам поручили, — рассказывает начальник группы предприятия «Устозода» М. Муродов. — Без ложной скромности могу сказать: горжусь тем, что проводил здесь работу по ганчу.

Действительно, работа по возведению Музея памяти жертв репрессий проведена колоссальная. В ней участвовали и рабочие строительного управления № 50 АО «Трест №12», и маляры и отделочники строительных управлений №№ 10, 52, а также мастера народно-прикладного искусства. Для проведения благоустроительных работ были приглашены специалисты из Кокандского филиала объединения «Усто».

— Ребята из Коканда, как, впрочем, и все остальные, потрудились на славу, — продолжает наш разговор М. Муродов. — Видимо, никто не смог остаться равнодушным к общему большому делу. Вообще же профессия строителя предполагает в человеке особое благородство. А уж когда дело касается такого объекта, как этот музей, то кажется, что совсем душой очищаешься. И это не только мое мнение. Я думаю, что с таким же настроем приходили на работу сюда все: от руководителя нашего управления А. Каримова до мастеров Г. Ибрагимова, У. Норметова, Т. Хасанова, С. Тухтаева, Г. Эрназарова, А. Гозиева и многих других. О том, каков результат труда многих строителей, судить будут ташкентцы и гости столицы — посетители нового музея, начало работы которого совпадет с годовщиной независимости Узбекистана.

Н. ДИНЬКО.
А. ГЕННАДЬЕВ.

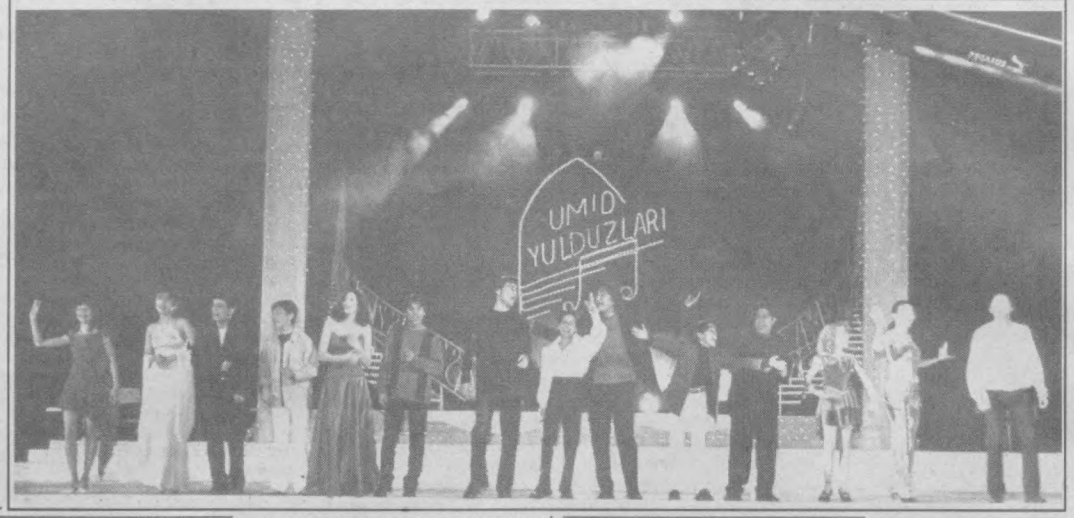

К РЕШЕНИЮ НОВЫХ ЗАДАЧ

Одной из организаций, чью плодотворную деятельность за годы существования независимого Узбекистана трудно было бы переоценить, является ОСО «Ватанпарвар». За время своей работы это общество подготовило огромное количество высокопрофессиональных специалистов, работающих на ниве народного хозяйства; курсантов, зарекомендовавших себя отличными солдатами в военных подразделениях; спортсменов, чьи имена мы часто слышим в списках победителей на различных соревнованиях. О том, как прошел год для сотрудников этого ведомства, нам рассказал председатель Ташкентского городского отделения ОСО «Ватанпарвар» Н. А. РИЗАМЕТОВ:

— Нынешний год явился в некотором смысле переломным для нашей организации. Дело в том, что 13 марта был введен в действие новый Устав ОСО «Ватанпарвар», в котором, учитывая требования времени, были четко определены цели и задачи, касающиеся непосредственно воспитания молодого поколения узбекистанцев в духе патриотизма, совершенствования процесса подготовки специалистов для народного хозяйства и Вооруженных Сил нашей республики. В его русле мы перестраиваем в некотором смысле работу с организациями, которые сотрудничают с нами. Это и всевозможные фонды, и военно-патриотические клубы, первичные организации ОСО на местах и т. д. Но в целом можно считать переходный этап успешно пройденным. В активе у нас организация спортивно-технического клуба в Бектемирском районе Ташкента, который до этого вообще не существовал. Всего за четыре месяца здесь подготовлены две группы водителей категории «В» и «С» численностью тридцать человек. Уже произведен набор в следующие две группы. То есть работа на этом участке налажена. Здесь же мы ввели новый 30-часовой курс обучения, вернее, переобучения водителей с категории «В» на категорию «С». А в Сергелийском СТК в этом же году введен в программу 17-часовой курс обучения инструкторов по вождению транспортных средств. В Акмал-Икрамовском районе Ташкентской объединенно-технической школой открыта точка по оказанию платных услуг населению по ремонту автомобилей. Подобный опыт реализован нами и в Мирабадском районе столицы. Это совершенно новый для нас вид работы. Но мы его осваиваем.

— Вы упомянули о сотрудничестве с различными фондами...

— Особо активная совместная работа проводится нами с городским отделением фонда «Нуроний». Как вы знаете, нынешний год проходит в нашей стране под знаком Года защиты интересов старшего поколения, поэтому мы взяли шефство над семидесятью пожилыми ташкентцами, которым стараемся оказывать всестороннюю помощь, включая расходы на ремонт квартир, на необходимые медикаменты. Но наша помощь не ограничивается только материальной стороной, мы стараемся создать в домах наших подопечных атмосферу добрых отношений — к ним регулярно приходят с посещениями наши курсанты, воспитанники и сотрудники.

Наладились у нас контакты с фондом «Махалля» и районными хокимиятами в плане работы с «трудновоспитуемыми» подростками. Все председатели районных отделений являются членами комиссий по работе с несовершеннолетними. По всему городу около пятидесяти детей, что называется, под нашим контролем. Все они сейчас занимаются совершенно бесплатно в наших спортивных кружках и секциях и радуют своих наставников иногда довольно незаурядными способностями. В этом отношении хотелось бы отметить работу наших отделов в Шайхантаурском, Акмал-Икрамовском и Мирзо-Улугбекском районах. В последнем, кстати, на высоком уровне осуществляется работа в ДЮСШ «Умид».

— Нельзя ли подробнее остановиться на вопросе подготовки ташкентцев к службе в рядах Вооруженных Сил?

— Весь основной учебный процесс осуществляется в городской общественно-технической школе, руководит которой опытный наставник В. Н. Агзамов. Здесь за учебный год обучение проходят два потока призывников, соответственно готовятся они к весеннему и осеннему призывам. Готовим же мы специалистов в области вождения транспортных средств и связистов. По впечатлениям самих ребят, которые делятся с нами после окончания службы, наша школа является хорошим подспорьем, так как новобранцы приходят в армию уже практически действующими специалистами, которым можно доверить любое ответственное дело. Довольны и командиры, и солдаты. Сейчас как раз подходит к завершению обучения второго потока. Сразу за этим в течение двух месяцев будем работать над улучшением ремонтной базы школы, над переоборудованием классов и т. д. Иными словами, будем готовиться к новой работе.

Беседовал А. КИМ.

☑ *Молодежь — будущее страны*

Воспитывать патриотов

Грандиозные преобразования, происходящие в независимом Узбекистане, во многом предполагают активное участие молодежи в решении тех сложных и ответственных задач, которые ставит перед нами время. А способствовать этому призвано общественное движение молодежи «Камолот», созданное по инициативе руководителя нашего государства.

О том, какие задачи решает сегодня Кенгаш столичного отделения ОДМ «Камолот», рассказывает его председатель Фуркат МАХМУДХОДЖАЕВ:

— С первых дней создания нашего молодежного движения мы определили ясные и четкие цели и ориентиры, на достижение которых и направлена вся наша деятельность. Направлений этих в нашей работе множество, поэтому остановлюсь на некоторых.

Одна из главных задач «Камолота» — патриотическое воспитание молодежи, ведь она, как не раз подчеркивал Президент страны, является будущим нации. Поэтому мы должны стремиться к тому, чтобы каждый молодой человек был гармонично развитой личностью с активной жизненной позицией, преданным Родине, обладающим хорошими знаниями, физически крепким, бережно хранящим и преумножающим лучшие традиции народа.

В этом плане проводилось и проводится множество различных мероприятий. Так, во время встреч и бесед под девизом «Узбекистан — моя Родина» молодежь глубже знакомилась с теми переменами, которые произошли в стране за годы независимости; с инициативами, с которыми Узбекистан выступает на международной арене; с работой по возрождению духовного наследия, традиций и обычаев нашего народа и т.д.

Важным моментом в патриотическом воспитании молодежи является уважительное отношение к законодательной, исполнительной власти. А для этого надо, чтобы юноши и девушки имели представление о том, как и чем занимаются органы власти. Вот мы и организовали экскурсии «камолотовцев» в Олий Мажлис, хокимият города и районные хокимияты, во время которых прошли встречи молодежи с народными депутатами, руководителями исполнительных органов власти на местах.

Большое значение имеет и правовое воспитание юношей и девушек. Для того, чтобы быть достойным гражданином, нужно хорошо знать свои права и обязанности. Исходя из этого, были организованы конкурсы «Знаете ли вы закон?», «Знаете ли вы историю?», на различных этапах которых приняли участие тысячи школьников, учащихся лицеев и колледжей. Повышение правовой культуры среди молодежи способствует и снижению правонарушений, преступности в молодежной среде. В планах на ближайшее будущее у нас есть и еще одна акция. С сентября по декабрь каждый понедельник во всех районных отделениях «Камолота» студенты Ташкентского государственного юридического института будут проводить консультации по правовым вопросам для молодежи, что также будет способствовать повышению уровня правовых знаний молодежи.

Не менее важным в патриотическом воспитании молодежи являются хорошая физическая закалка, определенные спортивные навыки, которые пригодятся юношам в армейской службе. Поэтому «Камолот» вместе с соответствующими организациями выступает в числе организаторов многих спортивных соревнований и турниров, этапов военно-спортивной игры «Шункорлар». А для будущих воинов мы организовали экскурсии в воинские части, где юноши могли познакомиться с тем, как и в каких условиях служат наши земляки. Одновременно с работой по привлечению молодежи к занятиям физкультурой и спортом мы проводим работу по пропаганде здорового образа жизни и борьбе с пагубными привычками, которые вредят здоровью. Так, совместно с органами народного образования, здравоохранения, правоохранительными органами во всех районах города, учебных заведениях, по месту жительства проведены и проводятся мероприятия, направленные на борьбу с наркоманией, а также алкоголизм и курением.

Такова в общих чертах наша работа по ряду направлений патриотического воспитания молодежи, главная цель которой — содействовать духовному, нравственному, физическому развитию юношей и девушек, полному раскрытию их талантов и способностей, активному участию во всех делах, направленных на укрепление независимости, процветание нашей любимой Родины.

Записала Линара ГАЗИЗОВА.

О нашем государстве знают не только как о стране, где успешно осуществляются экономические реформы, но и как о республике, где огромное внимание уделяется оздоровлению населения. За годы независимости возродился национальный вид спорта кураш, государственные флаги нашей Родины поднимаются выше всех остальных на крупнейших состязаниях.

Сегодняшний Узбекистан — это страна, где проходит масса всевозможных спортивных форумов, в том числе республиканского, континентального и мирового значения. Не последнее место занимают в этом ряду и теннисные турниры: «Ташкент оупен» — среди женщин и Кубок Президента Узбекистана — среди мужчин. Последний начнется в Ташкенте практически сразу же по окончании праздничных торжеств, посвященных Дню независимости. Наша газета продолжает информировать своих читателей о том, какие события ждут отечественных любителей тенниса в дни прохождения турнира.

Есть ли «порох» в «пороховницах»?

Одним из отечественных теннисистов, которые будут принимать участие в споре за выход в основную часть турнира Кубок Президента, станет Олег Огородов — первая ракетка Узбекистана, капитан национальной сборной в командном чемпионате мира на Кубок Дэвиса.

Тридцатилетний теннисист в силу своего возраста считается уже ветераном в этом виде спорта. Однако узбекистанец не устает доказывать, что «еще есть порох в пороховницах» и что он способен показывать хороший, зрелищный теннис. Об этом говорит и его рейтинг. На август 2001 года Огородов занимал место в самом начале второй сотни мировой табели о рангах — 220-е. Сегодня же наш теннисист благодаря успешным выступлениям на нескольких «челленджерах» и турнирах поднялся на 116-ю позицию в мире.

Нынешний сезон начался для Олега не очень удачно. На турнире в Дохе он встретился с уже старым знакомым узбекистанцев испанцем Феликсом Мантильей и уступил ему. Однако Огородов не стал продолжать сезон на столь низких оборотах и уже к Роллан Гарросу обрел прежнюю уверенность. Ничем иным нельзя было бы объяснить выход из отборочного раунда открытого чемпионата Франции и победу в первом круге над австрийским теннисистом Маркусом Хинфлем.

В начале августа Олег попробовал свои силы на американском турнире в Вашингтоне с призовым фондом 800 тысяч долларов, однако после победы над французом Жюльеном Верле путь узбекистанцу преградил хозяин соревнований Джеймс Блейк. Что касается выступлений нашего соотечественника на US Open, то дальше второго круга «квалифайна» ему пройти не удалось.

Таким образом, узбекистанцу остается только надеяться, что свой родной турнир для него станет более удачным, и спортсмен сможет пробиться сквозь плотную сетку достойных конкурентов в основную часть Кубка Президента-2002.

А. КИМАДИ.

«Аргентинское танго» ташкентского турнира

Нынешний Кубок Президента, как уже, наверное, догадались наши читатели, станет в некотором смысле рекордным.

В первую очередь это определение складывается из состава теннисистов-профессионалов, подавших предварительные заявки на участие в розыгрыше денежного приза, превышающего сумму в полмиллиона долларов США. В Ташкенте с 9 по 16 сентября своим мастерством и красивой игрой ташкентцев и гостей нашей столицы порадуют действительно звезды профессионального тенниса планеты. Согласно списку заявочного листа блистать на кортах СОК «Юнусабад», где по традиции ежегодно проходят встречи спортсменов, будут второй в мире россиянин Марат Сафин, немец Томми Хаас, занимающий третье место, другой россиянин Евгений Кафельников, идущий пока на пятом месте, швед Томас Юханссон, чье девятое место в случае приезда спортсмена в Ташкент также даст его обладателю право на беспрепятственное попадание в основной розыгрыш в числе сеянных игроков, и многие другие. Довольно «весомо» будет представлена в нашем городе и аргентинская теннисная школа, чьи представители всегда рады преподнести ошеломляющие сюрпризы знатокам тенниса. К их числу можно отнести Гильермо Каньяса, а также Гастона Гаудио.

Кстати, как раз с именами последних связан еще один факт, который также может стать одним из самых интригующих во всем розыгрыше. Дело в том, что аргентинцы преподнесли настоящую сенсацию, разгромив в рамках встреч командного чемпионата мира на Кубок Дэвиса сборную Австралии с результатом 6:0, а затем оставив не у дел теннисистов из Хорватии со счетом 3:2. Все эти достижения аргентинцев говорят о сильном подъеме команды. А ведь в следующем матче в чемпионате в полуфинальной его части с ними предстоит встретиться команде России.

Так вот и получается, что наш турнир может стать одной из генеральных репетиций перед боем между россиянами и аргентинцами. Поэтому, думается, посмотреть будет на что. Тем более «усугубляется» это положение тем, что и в «личных» отношениях представителей обеих команд не все ладится. Откровенно «натянутыми» можно назвать, например, отношения Каньяса с Сафиным и Кафельниковым. На турнире серии «Мастерс», проходившем в этом году в Торонто, аргентинец обыграл и первого, и второго. Как знать, вполне вероятно, что спортивная судьба сведет непримиримых теннисных соперников на ташкентских кортах и россиянам удастся отыграться. А, может быть, аргентинец сможет закрепить свой успех. Так или иначе, кто будет ведущим в этом «аргентинском танго», покажет время.

А. ЛАРИН.

☑ *Слово читателя*

УЧИТЬ НЕ ИСТОРИЮ, А ИСТОРИЕЙ...

Свой первый урок в нынешнем учебном году я начну словами: «Здравствуй, новый грядущий день независимости Республики Узбекистан!»

...Наверняка, знаю, что немногие из моих новых учеников проявляют углубленный интерес к истории. Для большинства из них она — одна из обязательных школьных дисциплин. Не более. И не их тут вина, а, скорее, нас, учителей, которые порой не доводят до сознания ребят, что главное не учить предмет история, а учить историей. Изучать прошлое, чтобы жить настоящим и создавать будущее, — вот что должны выносить учащиеся из уроков истории. А для этого их нужно учить мыслить самостоятельно, изыскивая для этого наиболее результативные методы и приемы, чаще прибегая к уроку-диалогу.

Учитель и ученики — сотрудники. Это обязывает учителя постигать новые принципы взаимоотношений, учиться этому вместе со своими учениками — ведь наука это далеко не простая.

И еще: сегодня мы очень много говорим нашим школьникам о необходимости трудиться, упрощенно понимая под этим физический труд, забывая, что есть трудовая деятельность высшего порядка — труд умственный. Сломать этот педагогический стереотип, пожалуй, труднее, чем другие, потому что создавался он многие годы. А ломать надо, ведь будущее, государства — за людьми умственного труда, и не замечать этого нельзя.

Я даю учащимся возможность заглянуть в лабораторию учительской мысли, стать соучастниками мыслительного процесса — без этого не может быть педагогического сотрудничества.

Вот уже 11 лет, как независимая Республика Узбекистан уверенно идет к светлому будущему. Демократия проникает во все сферы нашей жизни, необходимо и в школьной жизни заботливо взращивать в учащихся ростки нового, чтобы именно на уроках они постигали глубинный смысл независимости и обновления общества.

Им важно понять, в каком интереснейшем, бурном, богатом новациями периоде истории они живут.

В ряде общественных наук приоритетная роль принадлежит истории и литературе. Учить можно на любом историческом материале. Но наиболее благодатный материал для воспитания свободомыслящего, гармонично развитого человека — период становления, укрепления независимости Республики Узбекистан.

Из уроков истории они должны вынести желание глубже знать историю своего народа. Что я могу им предложить для этого? Втянуть каждого в орбиту исторической любознательности, предоставить возможность покопаться в исторических архивах, осветить историю района, области, ведь знание, подкрепленное личным поиском, как правило, очень прочное. И главное здесь не то, что они узнают новые факты, явления, а то, что через это узнавание идут к осмыслению нашей государственной истории.

Н. АХМЕДОВА,
директор школы № 95 Шайхантаурского района.

Прекрасно наше время

Наша страна отмечает 11-ю годовщину независимости — великий праздник, который дает повод для размышлений о пройденном пути.

Как гражданин Узбекистана, я вижу, какие огромные перемены претерпевает наша жизнь во всех ее областях, как время как будто бы ускоряется, вмещая в себя такие свершения, для которых, кажется, не хватит и многих десятилетий. Независимость дала нам возможность строить жизнь, исходя из ценностей, которые являются священными для нашего народа, опираясь на огромное историческое наследие и твердо придерживаясь общепризнанных демократических принципов и норм, закрепленных в Конституции Республики Узбекистан. Идя по самостоятельно выбранному пути, наша страна смогла избежать раздоров. Мы все осознаем, каким бесценным нашим достоянием являются мир и стабильность, межнациональное и гражданское согласие. Возникшие за годы независимости современные предприятия, являющиеся гордостью страны, такие, как Асакинский автомобильный, Бухарский нефтеперерабатывающий, Кунградский содовый заводы, совместные предприятия «Зарафшан-Ньюмонт», «СамКочавто», и другие показывают, насколько внушителен экономический и промышленный потенциал страны, насколько богат Узбекистан природными ресурсами. А наряду с этими гигантами индустрии стремительно развиваются малый и средний бизнес.

В обществе идут последовательные демократические преобразования, свидетельством чему стало формирование в Узбекистане двухпалатного парламента. Отрадно, что духом этих преобразований проникается молодежь, о чем свидетельствуют многочисленные мероприятия общественного молодежного движения «Камолот». Подлинное возрождение переживает духовная сфера жизни общества. Имена великих предков, внесших огромный вклад в развитие мировой цивилизации — Имама аль-Бухари, Ахмада аль-Фаргони, Аль-Хорезми, Беруни, Амира Темура служат маяками духовности и гордости за свою страну для нынешнего поколения. История же показывает нам, что путь страны к независимости начался давно, что лучшие умы посвящали этой цели свои силы и жизнь. И сегодня, встречая одиннадцатый День независимости, мы должны помнить об этом и беречь завоевания пройденных лет.

П. НАГОРНЫЙ,
подполковник в отставке.

Понедельник 2

Телеканал «Ўзбекистон»

6.00 «Ассалом, Ўзбекистон!»
8.00-8.45 «Тахлилнома».
8.45, 17.55 ТВ-маркет.
8.50 «Узбектелефильм» представляет: «Мафтункор кабутарлар».
9.05 «Камалак».
9.40 «Бугуннинг одамлари».
10.00, 12.00, 14.00, 18.00 Новости
10.05 «Ты есть». Художественный фильм.
11.35 Концерт.
12.05 «Ягона оилада».
12.40 «Хамрох». Теленовелла.
13.30 Эстрадные мелодии.
13.55, 14.30 ТВ-анонс.
14.10 «Талабалик йилларим».
14.35 Дневной сеанс: «Космические гонки». Художественный фильм. 1-я серия.
16.10 «Шу азиз Ватан барчамизники».
16.30 ТВ-клип.

«Планета детей»:

16.40 1. «Олтин тож». Телевизионная игра. 2. «Қиролликдаги саргузаштлар». Мультсериал.
18.10 «Биринчи қўнғироқ».
18.30 «Мулк».
18.45 «Счастливый случай». Телепотерея.
19.25, 19.55, 20.25, 21.00 Реклама
19.30 «Ахборот» (рус.)
20.00 Вечерние сказки.
20.15 Биржевые и банковские вести.
20.30 «Ахборот».
21.05 Андижонда мустақиллик байрами.
22.05 Янги ўқув йилига.
22.10 «Шу азиз Ватан барчамизники».
22.30 «Спорт, спорт, спорт».
22.45 «Мовий уммон қаърида». Телесериал.
23.35 «Ахборот-дайджест».
23.55-24.00 Символы Родины.

8.55 Программа передач.
9.00 Давр тонги.
10.30 Студия «Янги авлод»: «Келинг, танишайлик».
10.50 Бахтли болалик қўшиқлари.
11.00 «Давр» хафта ичида.
11.30 «Подводная одиссея команды Кусто». Телесериал.
12.20 Мусиқий лаҳзалар.
12.30 Ўзбекистон Республикаси мустақиллигининг 11 йиллигига бағишланган байрам тантанасидан репортаж (эзиб олинган)
14.30 Ёшлар овози.
14.50 Художественный фильм.
16.05 ТВ-анонс.
16.15 Программа передач.
16.20 Почта «Янги авлод».
16.40 «Денгиз итлари». Мультсериал. 11-я серия.
17.05 «Третья планета».
17.55 Синфдош.
18.25 Тафаккур ёлқинлари.
18.40 Оқшом навбатлари.
18.55, 21.55 Иклим.
19.00 Давр.
19.35 Қўҳна оҳанглар.
19.40 «Бу менинг Ватаним» туркумидан: Қорақалпоғистон Республикаси. Видеофильм.
20.15 Ёшлар овози.
20.35 Муҳаббат қўшиқлари.
20.50, 21.25, 22.35 Реклама
20.55 «Эсмеральда». Телесериал.
21.30 Қишлоқдаги тенгдошим.
21.50 Олтин мерос.
22.00 «Давр». Информационная программа.
22.40 «Муҳаббат қаҳраси». Телесериал.
23.05 Спорт на телеканале «Ёшлар»: Интерфутбол. В перерыве: 23.50 Давр.
00.55-1.00 «Спокойной ночи!»

17.15 Программа передач.
17.20 Сериал на ТТВ «Гиннес-шоу».
17.40, 19.00, 21.55 Телегазета «Экспресс».
17.55 Экран-детям. «Шарки и Джордж». 22-я серия.
18.30, 20.00, 21.10 «Пойтахт». Информационная программа.
18.50 «Хамшира-2002» кўрик-танлови.
19.15 «Камалак».
19.30 «Спорт и дети».
19.45 «Жозиба».
20.30 Сериал на ТТВ. «Сейчас или никогда».
21.30 «Музыкальная гостиная».
22.10 «Пойтахт шарҳи».
22.35 Кинооко. «Галгамет». 1-я серия.
23.25-23.30 «Спокойной ночи, мой город!»

Международный телеканал

ОРТ 7.00-8.00
ТУРЕЦКОЕ ТЕЛЕВИДЕНИЕ
16.25 – 16.55
16.55 Программа передач.
17.00 «Вести».
17.15 «Жди меня».
18.20 «С легким паром». В гостях у М. Евдокимова.
18.50 «Остановка по требованию-2». Сериал.
20.00 «Время».
20.35 «Янги ўқув йилига».
20.40 «Деловые люди» (праздничный выпуск)
21.15 Кинематограф. «Опасные связи». Художественный фильм.
22.50 «Ахборот» (рус.)
23.25 «Спокойной ночи!»

До 16.55 — профилактические работы

16.55 Открытие программы
17.00 Час-шоу
17.40 «Теле-хамкор»
18.00 «Под крышами большого города», сериал
19.00 Киновечер на 30-м: «Соглядатай», комедия
20.35 «Теле-хамкор»
21.00 «Спокойной ночи, малыши!»
21.15 «Ошикона», музыкальная передача
21.30 Киновечер на 30-м: «Смертоносный рейс», боевик
23.15 Спорт на «30-м»: Профессиональный бокс
00.00 Программа передач

5.00 Телеканал «Доброе утро»
8.00, 11.00, 14.00, 17.00 Новости
8.15 «Семейные узы». Сериал
9.10 Поле чудес
10.15 Царь горы
10.35 Премьера. Детский сериал «Твинисы»
11.15 Фильм «Разина»
13.00, 18.50 Многосерийный фильм «Остановка по требованию-2»
14.15 Сериал «Дикие штучки»
14.40 «Блеск и нищета куртизанок». Сериал
15.55 Многосерийный фильм «Самозванцы»
17.15 Жди меня
18.20 «С легким паром!»
20.00 Время
20.35 Сериал «Убойная сила»
21.40 «Большой хоккей». Россия - Канада
23.00 Ночное «Время»
23.15 Формула власти. Президент Германии
23.45 «На футболе» с В. Гусевым

3.45 - 6.45 «Доброе утро, Россия».
6.45 Фильм «Иствикские ведьмы»
8.50, 10.15 ВЕСТИ. ДЕЖУРНАЯ ЧАСТЬ.
9.00, 12.00, 15.00, 18.00, 21.20 ВЕСТИ.
9.20 «Сказки о любви».
10.25 ВЕСТИ НЕДЕЛИ.
11.30 «Палач - реформатор» Док.фильм.
12.20 ВЕСТИ-СПОРТ.
12.25 «Что хочет женщина». Ток-шоу.
13.25 Телесериал «Дикий ангел. Возвращение».
14.20 «Простые истины». Телесериал.
15.20 «Вера, надежда, любовь».
16.20, 18.35 МЕСТНОЕ ВРЕМЯ. ВЕСТИ-МОСКВА.
16.50 Сериал «Воровка. Счастье напрокат».
17.50 «Спокойной ночи, малыши!».
18.55 Детективный сериал «Каменская-2».
20.05 ВЕЧЕРНИЙ СЕАНС. Сериал «Закон».
21.35 «Дежурный по стране». М. Жванецкий.
22.30 ПРЕМЬЕРА.«Синемания».

9:00 «Победоносный голос верующего».
9:30 Х\ф «АФЕРА РОЛАНДА КОППИНГА»
11:30 Х\ф «МИНОТАВР»
13:30 Х\ф «МУМИЯ. ПРИНЦ ЕГИПТА»
16:00 Х\ф «МАДЕМУАЗЕЛЬ»
18:00 Х\ф «ДИДЬЕ»
20:00 Х\ф «ГРОЗОВОЙ ПЕРЕВАЛ»
22:00 Х\ф «АРЛЕТТ»
24:30 Х\ф «НЕОЖИДАННЫЙ АД»

5.05 — 7.40 УТРО на НТВ
7.55 «ОХОТА НА ЗОЛУШКУ» Детектив(закл.)
9.00, 11.00, 13.00, 15.00, 18.00, 21.00 «СЕГОДНЯ»
9.25 Комедия. «У МАТРОСОВ НЕТ ВОПРОСОВ»
11.20, 14.40, 17.35 КРИМИНАЛ
11.35 «ЖЕНСКИЙ ВЗГЛЯД»
12.00 Детектив «ОНА НАПИСАЛА УБИЙСТВО»
13.05 «ПРИНЦИП ДОМИНО»
15.25, 19.50 Детективный сериал «ДЕНЬ РОЖДЕНИЯ БУРЖУЯ-2»
16.35 ВНИМАНИЕ. РОЗЫСК!»
18.40, 22.35 Сериал «УЛИЦЫ РАЗБИТЫХ ФОНАРЕЙ»
21.40 Боевик «ТРОЕ»
23.40 ГОРДОН

6.00 Сериал «ЛЕТО НАШЕЙ ТАЙНЫ».
7.00, 12.00 Мультсериал «Фантагира».
7.30, 12.30 Мультсериал «Кэнди-Кэнди».
8.00, 13.00 Сериал для подростков «ВЕСЕЛАЯ СЕМЕЙКА ТВИСТ».
8.30 «Удивительные животные-4».
9.00 Детектив «ЗАДАЧА С ТРЕМЯ НЕИЗВЕСТНЫМИ».
10.40 Мультфильм
10.55 Сериал «ПЕРВАЯ ВОЛНА».
13.30, 2.55 Сериал «ЛУС-МАРИЯ».
14.30, 3.50 Шоу «О, Счастливчик!»
15.30, 19.30, 0.55 «Окна».
16.30 Мелодрама «КОГДА СВЯТЫЕ МАРШИРУЮТ»
19.00 «Всегда готов»
20.30, 1.55 Сегодняшко.
21.30 «Большое кино». «ИГРУШКА»
23.45 Музыка на ТНТ.
0.00 Шоу «Империя страсти».

8.00, 18.00 «Fox Kids» на REN TV«: «Икс-мен» Мультсериал
8.30, 17.30 «Fox Kids» на REN TV: «Пауэр рейнджерс, или Могучие рейнджеры» Телесериал
9.00, 17.00 «Fox Kids» на REN TV: «Жизнь с Луи» Мультсериал
9.30, 16.30 «Fox Kids» на REN TV: «Человек-паук» Мультсериал
10.00 «Мир спорта глазами «Жиллетт»
10.30, 14.30, 18.30, 22.30 «24» Информационная программа
10.45 «Кино»: «Абсолютное оружие»
13.30 «Яго, темная страсть» Теленовелла
14.45 «Очевидец» с Иваном Усачевым
15.15, 20.55 «Убойная сила-3» Телесериал
18.50 «Семейные страсти» Ток-шоу
22.00 «Футурама» Мультсериал
23.00 «Кино»: «Люди-Икс: начало»
1.30 Футбольный курьер
2.05 «Нокаут» Новости бокса

7.00 Канал «Настроение».
10.05 «ОДНАЖДЫ У НАС ВЫРАСТУТ КРЫЛЬЯ» Телесериал.
11.00 «МИР ДИКОЙ ПРИРОДЫ». Телесериал.
11.30, 17.30 Мультфильм.
11.40, 01.30 Петровка, 38.
12.00, 15.00, 19.00, 23.00, 01.10 События.
12.15 Телемагазин.
12.30 Телеканал «Дата».
13.25 Очевидное-невероятное.
13.55 «Наше трофейное кино». «Большой вальс».
14.30 Деловая Москва.
15.15 «ИНСПЕКТОР ДЕРРИК». Телесериал.
16.20 Войди в свой дом.
16.30 «Полевая почта».
17.00 Регионы: прямая речь.
17.55 Дом на Котельниках.
18.25 «Первые». Валерий Харламов.
19.15 Москва. Дорога в XXI век.
20.00 «МОЯ ДОРОГАЯ ИЗАБЕЛЬ». Телесериал.
20.50 Пять минут деловой Москвы.
21.05 Триллер «ПРИЯТЕЛЬ ПОКОЙНИКА».
23.45 Времечко.
00.15 «ПРОФЕССИОНАЛЬНЫЕ МАТЕРИАЛЫ». Телесериал.
1.50 Мир вокруг нас.

Вторник 3

Телеканал «Ўзбекистон»

6.00 «Ассалом, Ўзбекистон!»
8.00 - 8.35 «Ахборот».
8.35, 17.55 ТВ-маркет.
8.40 Обзор газет.
9.00 «Узбектелефильм» представляет: «Кошона».
9.40 «Соғлом она - соғлом бола».
10.00, 12.00, 14.00, 18.00 Новости
10.05 «Мулк».
10.20 «Жизнь и удивительные приключения Робинзона Крузо». Художественный фильм.
11.50 ТВ-клип.
12.05 «Шаги медицины».
12.20 «Бугуннинг одамлари».
12.40 Андижонда мустақиллик байрами.
13.40 «Спорт, спорт, спорт».
13.55 ТВ-анонс.
14.10 Дневной сеанс: «Космические гонки». Художественный фильм. 2-я серия.
15.40 «Рангин дунё».

«Планета детей»:

16.05 «Сказки ведут к добру».
16.55 «Родине служу».
18.10 «Мечта нового поколения».
18.30 «Соз сехри».
18.50 «Человек и закон».
19.10 «Налоги и мы».
19.25, 19.55, 20.25, 21.00 Реклама
19.30 «Ахборот» (рус.)
20.00 Вечерние сказки.
20.15 FCN «Новости Узбекистана» (англ.)
20.30 «Ахборот».
21.05 «Ўзбекистон - Ватаним маним».
21.15 Янги ўқув йилига.
21.20 «Ошин». Премьера телесериала.
21.50 «Келин-қуёв». Телешоу.
23.00 Чемпионат Узбекистана по футболу. «Дўстлик» - «Бухоро».
23.45 «Ахборот-дайджест».
00.05-00.10 Символы Родины.

8.55 Программа передач.
9.00 Давр.
9.15 Почта «Янги авлод».
9.35 «Денгиз итлари». Мультсериал. 11-я серия.
10.00 Мусиқий лаҳзалар.
10.10 «Эсмеральда». Телесериал.
10.40 В мире медицины.
11.00 География мира.
11.50 «Робин Гуд». Художественный фильм 1-я серия.
12.55 Ёшлар овози.
13.15 Интерфутбол.
14.55 ТВ-анонс.
15.00 «Озорник». Художественный фильм.
16.30 «Мульттомоша».
17.00 Программа передач.
17.05 Студия «Янги авлод»: «Оқ кабутар».
17.25 «Денгиз итлари». Мультсериал. 12-я серия.
17.50 Таянч.
18.15 Пейзажи Родины.
18.35 Янги ўқув йилига.
18.40 Оқшом навбати.
18.55, 21.55 Иклим.
19.00 Давр.
19.35 ТВ-анонс.
19.40 Қўҳна оҳанглар.
19.50 Давр-интервью.
20.05 Марди-майдон.
20.25 Ёшлар навбати.
20.45, 21.20, 22.35 Реклама
20.50 «Эсмеральда». Телесериал.
21.25 Ватан ҳақида қўшиқ.
21.30 Ёшлар овози.
21.50 Олтин мерос.
22.00 Давр.
22.40 «Муҳаббат қаҳраси». Телесериал.
23.05 Спорт на телеканале «Ёшлар»: Нокаут.
23.30 Давр.
23.45 «Ҳақиқат чеграраси». Сериал.
00.10-00.15 «Спокойной ночи!»

17.15 Программа передач.
17.20 Сериал на ТТВ. «Гиннес-шоу».
17.40, 19.20, 21.50 Телегазета «Экспресс».
17.55 Экран-детям. «Шарки и Джордж». 23-я серия.
18.30, 20.00, 21.10, 22.05 «Пойтахт». Информационная программа.
18.50 «Все о туризме».
19.35 «Хотира». Х. Йўлдошев.
20.30 Сериал на ТТВ. «Сейчас или никогда».
21.30 «Собеседник».
22.30 Кинооко. «Галгамет». 2-я серия.
23.30-23.35 «Спокойной ночи, мой город!»

Международный телеканал

ОРТ 7.00-8.00
ТУРЕЦКОЕ ТЕЛЕВИДЕНИЕ
16.25–16.55
16.55 Программа передач.
17.00 «Вести».
17.15 «Семейные узы». Сериал.
18.20 «Знаменитые». Герард Васильев.
18.50 «Остановка по требованию-2». Сериал.
20.00 «Время».
20.35 «Янги ўқув йилига».
20.40 Кинематограф. «Большой скандал». Художественный фильм.
22.10 «Ахборот» (рус.)
22.45 «Спокойной ночи!»

9.00 Открытие программы
9.05 «Теле-хамкор»
9.30 Детский час
10.15 «Отважные», сериал
10.40 «Мир боевых искусств», спортивная передача
11.10 «Чертенок», телесериал
12.00 «Как вас теперь называть?», худ. ф-м
13.30 «Яго, темная страсть», телесериал
14.10 Детский час
15.00 Дневной кинозал: «Тихие страсти Магдалены», телесериал
15.50 Спорт на «30-м»
17.00 Час-шоу
17.40 «Теле-хамкор»
18.00 «Под крышами большого города», сериал
19.00 Киновечер на 30-м: «Кот в мешке», комедия
20.35 «Теле-хамкор»
21.00 «Спокойной ночи, малыши!»
21.15 «Ошикона», музыкальная передача

21.30 Киновечер на 30-м: «Стиратель», боевик
23.15 Спорт на «30-м»: Профессиональный бокс
00.00 Программа передач

5.00 Телеканал «Доброе утро»
8.00, 11.00, 14.00, 17.00 Новости
8.15 Жди меня
9.15, 20.35 Сериал «Убойная сила: Практическая магия»
10.15 Непутевые заметки с Дм.Крыловым
10.35 Дисней-клуб.
11.15 Комедия «Двенадцать стульев». 1-я серия
12.30 Формула власти. Президент Германии
13.00, 18.50 Многосерийный фильм «Остановка по требованию-2»
14.15 Сериал «Дикие штучки»
14.40 «Блеск и нищета куртизанок». Сериал
15.55 Многосерийный фильм «Самозванцы»
17.15 «Семейные узы». Сериал
18.20 «Кумиры». Г. Васильев
20.00 Время
21.40 «Большой хоккей. Россия - Канада. 30 лет». Док.фильм
22.05 «Один день в сентябре». Док.фильм. Часть 1-я
23.00 Ночное «Время»
23.15 Сериал «Убойная служба»
23.40 Сериал «Пришелец»

3.45 - 6.45 «Доброе утро, Россия».
6.45, 18.55 Детективный сериал «Каменская-2».
7.50 «Два рояля».
8.50 ВЕСТИ. ДЕЖУРНАЯ ЧАСТЬ.
9.00, 12.00, 15.00, 18.00, 21.20 ВЕСТИ.

9.20, 20.05 Сериал «Закон».
10.25 Ток-шоу «Цена успеха».
11.30 «Колоссальное хозяйство».
11.45, 16.20, 18.35 ВЕСТИ-МОСКВА.
12.20 ВЕСТИ-СПОРТ.
12.25 «Что хочет женщина». Ток-шоу.
13.25 Телесериал «Дикий ангел. Возвращение».
14.20 «Простые истины». Телесериал.
15.20 «Дежурный по стране». М. Жванецкий.
16.50 Сериал «Воровка. Счастье напрокат».
17.50 «Спокойной ночи, малыши!».
21.35 ПОСЛЕДНИЙ СЕАНС. ПРЕМЬЕРА. «Живой товар»

9:00 «Победоносный голос верующего».
9:30 Х\ф «НИТТИ-ГАНГСТЕР»
11:30 Х\ф «ДИДЬЕ»
13:30 Х\ф «ГРОЗОВОЙ ПЕРЕВАЛ»
15:30 Х\ф «НЕОЖИДАННЫЙ АД»
18:00 Х\ф «АФЕРА РОЛАНДА КОППИНГА»
20:00 Х\ф «ЛУНА ПУСТЫНИ»
22:00 Х\ф «ЭЛЬВИРА, ПОВЕЛИТЕЛЬНИЦА ТЬМЫ»
24:00 Программа «Модная тема»
24:30 Х\ф «АРЛЕТТ»

5.05 — 7.40 УТРО на НТВ
9.00, 11.00, 13.00, 15.00, 18.00, 21.00 «СЕГОДНЯ»
8.00 Сериал «ШЕЙХ БАДИЯР. ИСТОРИЯ ЛЮБВИ И МЕСТИ»,1 серия /США/
9.25 «ВНИМАНИЕ. РОЗЫСК!»
10.15 «РАСТИТЕЛЬНАЯ ЖИЗНЬ»
10.50 ВКУСНЫЕ ИСТОРИИ
11.20, 14.40, 17.35 КРИМИНАЛ
11.35 «ЖЕНСКИЙ ВЗГЛЯД»
12.00 Детектив «ОНА НАПИСАЛА УБИЙСТВО»
13.05 «ПРИНЦИП ДОМИНО»
15.25, 19.45 Детективный сериал «ДЕНЬ РОЖДЕНИЯ БУРЖУЯ-2»
16.25 Фильм. «ГРАФ МОНТЕ- КРИСТО»
18.40, 22.30 Сериал «УЛИЦЫ РАЗБИТЫХ ФОНАРЕЙ»
21.40 Боевик «ТРОЕ»
23.35 ГОРДОН

6.00 Сериал «ЛЕТО НАШЕЙ ТАЙНЫ».
7.00, 12.00 Мультсериал «Фантагира».
7.30, 12.30 Мультсериал «Кэнди-Кэнди».
8.00, 13.00 Сериал для подростков «ВЕСЕЛАЯ СЕМЕЙКА ТВИСТ».
8.30 «Удивительные животные-4».
9.00 Детектив «ИНСПЕКТОР ЛОСЕВ»1-я серия.
10.40 Мультфильм
10.55 Фантастический сериал «ПЕРВАЯ ВОЛНА».
13.30, 3.05 Сериал «ЛУС-МАРИЯ».
14.30, 4.00 Шоу «О, Счастливчик!»
15.30, 19.30, 1.05 «Окна».
16.30 «Черная» комедия «СМЕРТЕЛЬНЫЕ СОПЕРНИКИ»
19.00 «Филимонов и компания».
20.30, 2.05 Сегодняшко.
21.30 Триллер «ПО СЛЕДУ МАНЬЯКА»
23.55 Музыка на ТНТ.
0.10 Шоу «Империя страсти».

8.00, 18.00 «Fox Kids» на REN TV:«Икс-мен» Мультсериал
8.30, 17.30 «Fox Kids» на REN TV: «Пауэр рейнджерс, или Могучие рейнджеры» Телесериал
9.00, 17.00 «Fox Kids» на REN TV: «Жизнь с Луи» Мультсериал
9.30, 16.30 «Fox Kids» на REN TV: «Человек-паук» Мультсериал
10.00 «Мир спорта глазами «Жиллетт»
10.30, 14.30, 18.30, 22.30 «24» Информационная программа
10.45 «Кино»: «Отчаянные авантюристы»
13.30 «Яго, темная страсть» Теленовелла
14.45 «Очевидец» с Иваном Усачевым
15.15, 20.55 «Убойная сила-3» Телесериал
18.50 «Семейные страсти» Ток-шоу
20.55 «Убойная сила-3» Телесериал
22.00 «Футурама» Мультсериал
23.00 «Кино»: «Дантист»
1.20 «Успех» Ток-шоу
1.40 «Иллюзион»: «Королева Христина»

7.00 Канал «Настроение».
9.50 Газетный дождь.
10.05 «ОДНАЖДЫ У НАС ВЫРАСТУТ КРЫЛЬЯ» Телесериал.
10.55 «МИР ДИКОЙ ПРИРОДЫ». Телесериал.
11.25, 17.30 Мультфильм.
11.40, 1.30 Петровка, 38.
12.00, 15.00, 19.00, 23.00, 01.10 События.
12.15 Телемагазин.
12.30 Телеканал «Дата».
13.25 «Момент истины».
14.30 Деловая Москва.
15.15 «ИНСПЕКТОР ДЕРРИК». Телесериал.
16.30 Двойной портрет.
17.00 Регионы: прямая речь.
17.55 Дом на Котельниках.
18.25 Песочные часы.
19.15 Четыре цвета времени.
20.00 «МОЯ ДОРОГАЯ ИЗАБЕЛЬ». Телесериал.
20.50 Пять минут деловой Москвы.
21.05 Лицом к городу.
22.10 Детектив-шоу.
23.45 Времечко.
00.15 «ПРОФЕССИОНАЛЬНЫЕ МАТЕРИАЛЫ». Телесериал.
1.50 «ПОСЛЕ ШОКА». Телесериал.
2.45 «Синий троллейбус».

Среда 4

Телеканал «Ўзбекистон»

6.00 «Ассалом, Ўзбекистон!»
8.00 -8.35 «Ахборот».
8.35, 17.55 ТВ-маркет.
8.40 Обзор газет.
9.00 «Узбектелефильм» представляет: «Куз», «Ғўзаллик оламида».
9.20 «Қўҳна замин оҳанглари».
9.40 «Человек и закон».
10.00, 12.00, 14.00, 18.00 Новости
10.05 Алифбо сабоқлари.
10.25 «Симург». Художественный фильм.
11.35 «Солиқ ва биз».
11.50, 13.50 ТВ-клип.
12.05 «Мечта нового поколения».
12.25 ТВ анонс.
12.30 «Миттивойлар оиласи». Кинопередача.
12.50 «Роҳат».
13.20 «Ошин». Телесериал.
14.10 «Остонаси тиллодан».
14.30 Дневной сеанс: «Друзья познаются в беде». Художественный фильм.
15.40 «Ягона оилада».
16.10 Чемпионат Узбекистана по футболу. «Насаф» - «Сўғдиёна».

«Планета детей»:

17.00 1. «Мен бобомдек бўлишни хоҳлайман». 2. «Веселый городок». Телесоревнования.
18.10 «Пой, моя молодость».
18.30 «Умид». Телепотерея.
19.10 «Мулк».
19.25, 19.55, 20.25, 21.00 Реклама
19.30 «Ахборот» (рус.)
20.00 Вечерние сказки.
20.15 «Юзма- юз».
20.30 «Ахборот».
21.05 Жиззахда мустақиллик байрами.
22.05 Янги ўқув йилига.
22.10 «Ошин». Премьера телесериала.
22.40 1. «Спорт, спорт, спорт». 2. Теннис бўйича «Президент кубоги» солномаси.
23.15 «Ахборот - дайджест».
23.35-23.40 Символы Родины.

8.55 Программа передач.
9.00 Давр.
9.15 Студия «Янги авлод»: «Оқ кабутар».
9.35 «Денгиз итлари». Мульсериал. 12-я серия.
10.00 Давр-интервью.
10.15 Мусиқий лаҳзалар.
10.25 «Эсмеральда». Телесериал.
10.55 Таянч.
11.20 «Подводная одиссея команды Кусто». Телесериал.
12.10 Ёшлар овози.
12.30 «Робин Гуд». Художественный фильм. 2-я серия.
13.40 Пейзажи Родины.
14.00 Қўҳна оҳанглар.
14.15 Спорт на телеканале «Ёшлар»: Теннис.
15.55 Художественный фильм.
16.15 Программа передач.
16.20 Студия «Янги авлод»: «Олтин калит».
16.35 «Денгиз итлари». Мультсериал. 13-я серия.
17.00 Болажон.
17.15 «Третья планета».
18.05 Секреты чемпиона.
18.35 Каталог.
18.45 Оқшом навбати.
18.55, 21.55 Иклим.
19.00 Давр.
19.35 ТВ-анонс.
19.40 «Давр»-интервью.
19.55 «Бу менинг Ватаним» туркуми: Сурхондарё вилояти. Видеофильм.
20.35 «Ёр ишқи».
20.50, 21.25, 22.35 Реклама
20.55 «Эсмеральда». Телесериал.
21.30 Ёшлар овози.
21.50 Олтин мерос.
22.00 Давр.
22.40 «Муҳаббат қаҳраси». Телесериал.
23.05 Спорт на телеканале «Ёшлар»: Интерфутбол. В перерыве: 23.50 Давр.
00.55-1.00 «Спокойной ночи!»

17.15 Программа передач.
17.20 Сериал на ТТВ. «Гиннес-шоу».
17.40, 19.10, 22.00 Телегазета «Экспресс».
17.55 Экран-детям. «Шарки и Джордж». 24-я серия.
18.30, 20.00, 21.10, 22.15 «Пойтахт». Информационная программа.
18.50 «Жизнь, посвященная искусству». Т. Шарипов.
19.25 «Аёл-она, мураббий, раҳбар» Телеклуб.
19.45 «С любовью к вам».
20.30 Сериал на ТТВ. «Сейчас или никогда».
21.30 «Умр йўлдоши».
22.40 Кинооко. «Жестокий романс». 1-я серия.
23.45-23.50 «Спокойной ночи, мой город!»

Международный телеканал

ОРТ 7.00-8.00
ТУРЕЦКОЕ ТЕЛЕВИДЕНИЕ
16.25–16.55
16.55 Программа передач.
17.00 «Вести».
17.15 «Семейные узы». Сериал.
18.15 «Смехопанорама» Е.Петросяна.
18.50 «Остановка по требованию-2». Сериал.
20.00 «Время».
20.35 Кинематограф. «Калли и его сын». Художественный фильм.
22.05 «Ахборот» (рус.)
22.40 «Спокойной ночи!»

9.00 Открытие программы
9.05 «Теле-хамкор»
9.30 Детский час
10.15 «Отважные», сериал
10.40 «Яхши кайфият», музыкально-развлекательная программа
11.10 «Чертенок», телесериал
12.00 «Отпуск за свой счет», телефильм, 1 серия
13.30 «Яго, темная страсть», телесериал
14.10 Детский час
15.00 Дневной кинозал: «Тихие страсти Магдалены», телесериал
15.50 Спорт на «30-м»
17.00 Час-шоу
17.40 «Теле-хамкор»
18.00 «Под крышами большого города», сериал
19.00 Киновечер на 30-м: «Я виноват», драма
20.35 «Теле-хамкор»
21.00 «Спокойной ночи, малыши!»
21.15 «Ошикона», музыкальная передача
21.30 Индийское кино: «Прелестная квартирантка»
00.00 Программа передач

5.00 Телеканал «Доброе утро»
8.00, 11.00, 14.00, 17.00 Новости
8.15, 17.15 «Семейные узы». Сериал
9.15, 20.35 Сериал «Убойная сила»
10.15 Непутевые заметки с Дм.Крыловым
10.35 Сериал «Твинисы»
11.15 «Двенадцать стульев». 2-я серия
12.35 Русский экстрим
13.00, 18.50 Многосерийный фильм «Остановка по требованию-2»
14.15 Сериал «Дикие штучки»
14.40 «Блеск и нищета куртизанок». Сериал
15.50 Многосерийный фильм «Самозванцы» (закл.)
18.15 Смехопанорама
20.00 Время
21.40 «Большой хоккей. Россия - Канада. 30 лет». Док.фильм
22.05 «Один день в сентябре». Часть 2-я
23.00 Ночное «Время»
23.15 Сериал «Убойная служба»
23.40 Сериал «Пришелец»

3.45 - 6.45 «Доброе утро, Россия».
6.45, 18.55 Детективный сериал «Каменская-2».
7.50 «Моя семья».
8.50 ВЕСТИ. ДЕЖУРНАЯ ЧАСТЬ.
9.00, 12.00, 15.00, 18.00, 21.20 ВЕСТИ.
9.20, 20.05 Сериал «Закон».
10.25 Ток-шоу «Цена успеха».
11.30 «Москва-Минск».
11.45, 16.20, 18.35 ВЕСТИ-МОСКВА.
12.20 ВЕСТИ-СПОРТ.
12.25 «Что хочет женщина». Ток-шоу.
13.25 Телесериал «Дикий ангел. Возвращение».
14.20 «Простые истины». Телесериал.
15.20 «Аничков мост» . Док.фильм.
16.50 Сериал «Воровка. Счастье напрокат».
17.50 «Спокойной ночи, малыши!».
21.35 ПОСЛЕДНИЙ СЕАНС. ЛАУРЕАТ ПРЕМИИ «НИКА». «Нежный возраст».

9:30 Х\ф «ИСЧЕЗНОВЕНИЕ ФИНБАРА»
11:30 Х\ф «ГОМУНКУЛУС»
13:30 Х\ф «ЛУНА ПУСТЫНИ»
15:30 Х\ф «ПОБЕДИТЕЛИ И ГРЕШНИКИ»
18:00 Х\ф «НИТТИ-ГАНГСТЕР»
20:00 Х\ф «АККУРАТНОЕ УБИЙСТВО»
22:00 Х\ф «МИСТЕР «НЕСЧАСТНЫЙ СЛУЧАЙ»
24:30 Х\ф «ЭЛЬВИРА, ПОВЕЛИТЕЛЬНИЦА ТЬМЫ»

5.05 — 7.40 УТРО на НТВ
7.55 Сериал «ШЕЙХ БАДИЯР. ИСТОРИЯ ЛЮБВИ И МЕСТИ»
9.00, 11.00, 13.00, 15.00, 18.00, 21.00 «СЕГОДНЯ»
9.25 «КВАРТИРНЫЙ ВОПРОС»
10.00 Экологическая «СРЕДА»
10.20 ОЧНАЯ СТАВКА
10.50 ВКУСНЫЕ ИСТОРИИ
11.20, 14.40, 17.35 КРИМИНАЛ
11.35 «ЖЕНСКИЙ ВЗГЛЯД»
12.00 Детектив «ОНА НАПИСАЛА УБИЙСТВО»
13.05 «ПРИНЦИП ДОМИНО»
15.25, 19.45 Детективный сериал «ДЕНЬ РОЖДЕНИЯ БУРЖУЯ-2»
16.30 Фильм. «ГРАФ МОНТЕ- КРИСТО»
18.40, 22.30 Сериал «УЛИЦЫ РАЗБИТЫХ ФОНАРЕЙ»
21.40 Мировая премьера. В. Путин и Д. Буш в фильме «ТЕРРОР. АТАКА НА США»
23.30 ГОРДОН
24.20 Фильм « ТАК БЫВАЕТ В КВИНСЕ»

7.00 Канал «Настроение».
9.50 Газетный дождь.
10.05 «ОДНАЖДЫ У НАС ВЫРАСТУТ КРЫЛЬЯ» Телесериал.
11.00 «МИР ДИКОЙ ПРИРОДЫ». Телесериал.
11.30 Мультфильм.
11.40, 1.30 Петровка, 38.
12.00, 15.00, 19.00, 23.00, 01.10 События.
12.15 Телемагазин.
12.30 Телеканал «Дата».
13.40 Российские тайны: расследование ТВЦ.
14.10 Квадратные метры.
14.30 Деловая Москва.
15.15 «ИНСПЕКТОР ДЕРРИК». Телесериал.
16.20, 20.40 Экспо-новости.
16.30 «21 кабинет».
17.00 Регионы: прямая речь.
17.30 Идущие вперед.
17.55 Дом на Котельниках.
18.25 Двойной портрет.
19.15 Сыщики века.
20.00 «МОЯ ДОРОГАЯ ИЗАБЕЛЬ». Телесериал.
20.50 Пять минут деловой Москвы.
21.05 «ОДИН ИЗУМРУД , ЧТОБЫ УМЕРЕТЬ». Худ. фильм.
23.45 Времечко.
00.15 «ПРОФЕССИОНАЛЬНЫЕ МАТЕРИАЛЫ». Телесериал.
1.50 «ПОСЛЕ ШОКА». Телесериал.
2.45 «Синий троллейбус».

Четверг 5

Телеканал «Ўзбекистон»

6.00 «Ассалом, Ўзбекистон!»
8.00-8.35 «Ахборот».
8.35, 17.55 ТВ маркет.
8.40 Обзор газет.

«Планета детей»:

9.00 1. «Мен бобомдек бўлишни хоҳлайман». 2. «Веселый городок». Телесоревнования.
10.00, 12.00, 14.00, 18.00 Новости
10.05 «Мулк».
10.20 Художественный фильм.
11.35 «Фавқулодда 20 дақиқа».
11.55, 13.55, 16.15 ТВ-анонс.
12.05 «Фанимиз истиқболлари».
12.25 Жиззахда мустақиллик байрами.
13.25 «Ошин». Телесериал.
14.10 «Спорт, спорт, спорт».
14.25 «Пой, моя молодость».
14.45 Дневной сеанс: «Земля Санникова». Художественный фильм.
16.20 «Точка опоры».
16.40 «Композиторы Узбекистана».

«Планета детей»:

17.00 «Бешбармоқ». Тележурнал.
18.10 «Узбекистан: молодежь XXI века».
18.30 «Яхши ният». Телепотерея.
19.05 «На крыльях мечты».
19.25, 19.55, 20.25, 21.00 Реклама
19.30 «Ахборот» (рус.)
20.00 Вечерние сказки.
20.15 FCN «Новости Узбекистана» (англ.)
20.30 «Ахборот».
21.05 Телемулокот. Предпринимательская деятельность.
21.40 Янги ўқув йилига.
21.45 Поет народная артистка Узбекистана Юлдуз Усманова.
22.30 «Дунёқараш».
22.45 Теннис бўйича «Президент кубоги» солномаси.
23.05 «Мовий уммон қаърида». Телесериал.
23.55 «Ахборот-дайджест».
00.15-00.20 Символы Родины.

8.55 Программа передач.
9.00 Давр.
9.15 Студия «Янги авлод»: «Олтин калит».
9.30 «Денгиз итлари». Мультсериал. 13 серия.
9.55 Болажон.
10.10 Тафаккур ёлқинлари.
10.25 Мусиқий лаҳзалар.
10.35 «Эсмеральда». Телесериал.
11.05 Спорт-китъаси (рус тилида)
11.35 Секреты чемпиона (рус тилида)
11.55 География мира.
12.45 Сийрат.
13.05 Интерфутбол.
14.45 Ёшлар овози.
15.05 «Ҳақиқат чеграраси». Сериал.
15.30 Куйла, болалик.
15.40 «Мульттомоша».
15.55 «Зита и Гита». Художественный фильм. 1-я серия.
17.10 ТВ-анонс.
17.20 Программа передач.
17.25 Студия «Янги авлод»: «Ҳар соҳага саёҳат».
17.40 «Мульттомоша».
17.55 Кўли гул уста.
18.15 Янги ўқув йилига.
18.20 В мире медицины.
18.40 Оқшом навбати.
18.55, 21.55 Иклим.
19.00 Давр.
19.35 ТВ-анонс.
19.40 «Давр»-интервью.
19.55 «Бу менинг Ватаним» туркуми: Сурхондарё вилояти. Видеофильм.
20.35 Ёшлар овози.
20.50, 21.25, 22.35 Реклама
20.55 «Эсмеральда». Телесериал

Душанба 2

8.00 «Ассалом, Ўзбекистон!»
8.00-8.45 «Таҳлилнома».
8.45, 17.55 ТВ маркет.
8.50 «Ўзбектелефильм» намойиши: «Мафтункор кабутарлар».
9.05 «Камалак». Болалар учун кинодастур.
9.40 «Бугуннинг одамлари».
10.00, 12.00, 14.00, 18.00 Янгиликлар
10.05 «Сен борсан». Бадиий фильм.
11.35 Ўзбекистон телерадиокомпанияси дуторчилар ансамблининг концерти.
12.05 «Ялғон оилада».
12.40 «Хамроҳ». Теленовелла.
13.30 Эстрада тароналари.
13.55, 14.30 ТВ анонс.
14.10 «Талабалик йилларим».
14.35 Кундузги сеанс: «Самодаги пойгалар». Бадиий фильм. 1-қисм.
16.10 «Шу азиз Ватан барчамизники».
16.30 ТВ клип.
«Болалар сайёраси».
16.40 1. «Олтин тож». Телевизион ўйин. 2. «Қиролликдаги саргузаштлар». Мультсериал.
18.10 «Биринчи қўнғироқ».
18.30 «Мулк».
18.45 «Бахтли вокеа». Телелотерея.
19.25, 19.55, 20.25, 21.00 Эълонлар
19.30 «Ахборот» (рус тилида)
20.00 Оқшом эртаклари.
20.15 Биржа ва банк хабарлари.
20.30 «Ахборот».
21.05 Андижонда Мустақиллик байрами.
22.05 Янги ўқув йилига.
22.10 «Шу азиз Ватан барчамизники».
22.30 «Спорт, спорт, спорт».
22.45 «Мовий умон қаърида». Телесериал.
23.35 «Ахборот-дайжест».
23.55-24.00 Ватан тимсоллари.

8.55 Кўрсатувлар дастури.
9.00 Давр тонги.
10.30 «Янги авлод» студияси: «Келинг, танишайлик».
10.50 Бахтли болалик қўшиқлари.
11.00 «Давр» ҳафта ичида.
11.30 «Кусто командасининг сув ости саргузаштлари». Телесериал.
12.20 Мусиқий лаҳзалар.
12.30 Ўзбекистон Республикаси Мустақиллигининг 11 йиллигига бағишланган байрам тантанасидан репортаж (эфир олинган)
14.30 Ёшлар овози.
14.50 «Кулол ва қулча». Бадиий фильм.
16.05 ТВ-анонс.
16.15 Кўрсатувлар дастури.
16.20 «Янги авлод» почтаси.
16.40 «Денгиз итлари». Мультсериал. 11-қисм.
17.05 «Учинчи сайёра» маърифий дастури.
17.55 Сиҳатдош.
18.25 Тафаккур ёлқинлари.
18.40 Оқшом наволари.
18.55, 21.55 Иклим.
19.00 Давр.
19.35 Кўҳна оҳанглар.
19.40 «Бу менинг Ватаним» туркумидан: Қоракалпоғистон Республикаси. Видеофильм.
20.15 Ёшлар овози.
20.35 Муқаддас қўшиқлар.
20.50, 21.25, 22.35 Эълонлар
20.55 «Эсмеральда». Телесериал.
21.30 Қишлоқдаги тангдошим.
21.50 Олтин мерос.
22.00 «Давр». Ахборот дастури.
22.40 «Муҳаббат қаҳваси». Телесериал.
23.05 «Ёшлар» телеканалида спорт: Интерфутбол. Танаффус пайтида:
23.50 Давр.
00.55-1.00 «Ҳайрли тун!»

17.15 Кўрсатувлар тартиби.
17.20 ТТВда серриал «Гиннес-шоу».
17.40, 19.00, 21.55 «Экспресс» телегазетаси.
17.55 «Болажонлар экрани». «Шарқи ва Ғарб».
22-қисм.
18.30, 20.00, 21.10 «Пойтахт». Ахборот дастури.
18.50 «Камалак-2002» кўрик-танлови.
19.15 «Камалак».
19.30 «Спорт ва болалар».
19.45 «Ҳозиба».
20.30 ТТВда серриал: «Ҳозир ёки ҳеч қачон».
21.30 «Мусиқий меҳмонхона».
22.10 «Пойтахт шарқи».
22.35 Кинонигоҳ. «Ғалғамат». 1-қисм.
23.25-23.30 «Ҳайрли тун, шаҳрим!»

РЖТ 7.00-8.00
ТУРКИЯ ТЕЛЕВИДЕНИЕСИ.
16.25 – 16.55
16.55 Кўрсатувлар тартиби.
17.00 «Вести».
17.15 «Мени кутгил».
18.20 «Қиқдай енгил бўлинг». М. Евдокимов ҳужжати.
18.50 «Талабаларга биноан бекат-2». Серриал.
20.00 «Время».
20.35 «Янги ўқув йилига».
20.40 «Ишбилармон кишилар» (Байрам сони)
21.15 Кинематограф. «Қалтис муносабатлар». Бадиий фильм.
22.50 «Ахборот» (рус тилида)
23.25 «Тунингиз осуда бўлсин!»

9.00 Дастурнинг очилиши.
9.05, 17.40, 20.35 — «Телехамкор».
9.30, 14.10 — Болалар соати.
10.15 «Ботирлар». Серриал.
10.40 «Жанговор саньат олами». Спорт дастури.
11.10 «Иблис боласи». Телесериал.
12.00 «Энди сизни қандай аташ керак?». Бадиий фильм.
13.30 «Яғо, зулмат эҳтироси». Серриал.
15.00 Кундузги кинозал: «Магдаленанинг сокин эҳтиросларн». Серриал.
15.50 "30"да спорт".
17.00 Шоу соати.
18.00 «Катта шаҳарнинг томлари остида». Серриал.
19.00 «30-канал» киноокшоми: "Номаълумлик".
21.00 «Ҳайрли тун, кичкинтойлар!».
21.15 «Ошиқона». Мусиқий дастур.
21.30 «30-канал» киноокшоми: «Учрувчи».
23.15 "30"да спорт.

5.00 «Ҳайрли тонг» телеканали.
8.00, 11.00, 14.00, 17.00 Янгиликлар.
8.15 Оилавий ришталар». Серриал.
9.10 Мўъжизалар майдони.
10.15 Тоғлар шоҳи.
10.35 Премьера. Болалар серриали. «Твинислар».
11.15 «Анков». Фильм.
13.00, 18.50 «Талабга биноан бекат-2». Кўп серияли фильм.
14.15 «Ёвойи нарсалар». Серриал.
14.40 «Куртизанкаларнинг бойлиги-ю қашшоқлиги». Серриал.
15.55 «Қаллоблар». Серриал.
17.15 Мени кутгил.
18.20 «Қушдек енгил бўлинг».
20.00 «Время».
20.35 "Зарбдор куч". Кўп серияли фильм.
21.40 «Катта хоккей». СССР — Канада.
23.00 Тунги «Время».
23.15 Ҳукумат формуласи. Германия президенти.
23.45 «Футболда» В. Гусев билан.

03.45 — 06.45 «Ҳайрли тонг, Россия!»
6.45 «Иствикс ходиларлари». Бадиий фильм.
8.50 Хабарлар. Навбатчи қисм.
9.00, 12.00, 15.00, 18.00, 21.20 Хабарлар.
9.20 «Севги ҳақида эртаклар».
10.15 Хабарлар. Навбатчи қисм.
11.30 «Архив сирлари». Ҳужжатли серриал.
12.20 Хабарлар — спорт.
12.25 «Аёл нимани истайди?». Ток-шоу.
13.25 «Ёвойи фаришта. Қайтиш». Телесериал.
14.20 «Оддий қаҳрамонлар». Телесериал.
15.20 «Ишонч, умид, муҳаббат».
16.20, 18.35 Хабарлар — Москва. Маҳаллий вақт.
16.50 «Ўғри қиз». Серриал.
17.50 «Ҳайрли кун, кичкинтойлар».
18.55 «Каменская-2». Детектив серриал.
20.05 «Қонун». Серриал.
21.35 «Мамлакатдаги навбатчи». Михаил Жванецкий.
22.30 «Синемания».

5.00, 5.30, 6.00, 6.30, 7.00, 7.30 «Бугун».
5.05-7.55 «НТВда тонг».
7.55 «Золушка ови». Серриал.
9.00 «Бугун».
9.25 «Денгизчиларда савол йўқ». Комедия.
11.00 «Бугун».
11.20 «Криминал».
11.35 «Аёл нигоҳи».
13.00 «Бугун».
13.05 «Домино» принципи». Ток-шоу.
14.40 «Криминал».
15.00 «Бугун».
15.25 «Бойнинг туғилган куни-2». Телесериал.
16.35 «Диққат, қидирув».
17.35 «Криминал».
18.00 «Бугун».
18.40 «Чироқлари синиқ кўчалар». Телесериал.
19.50 «Бойнинг туғилган куни-2». Серриал.
21.00 «Бугун».
21.40 «Учовлон». Серриал.
22.35 «Чироқлари синиқ кўчалар». Телесериал.
23.40 Гордон.

9.00 «Эътиқодларнинг овози».
9.30 «Роланд Коппинг хийласи». Бадиий фильм.
11.30 «Минотавр». Бадиий фильм.
13.30 «Мумия: Миср шаҳзодаси». Бадиий фильм.
16.00 «Мадемуазель». Бадиий фильм.
18.00 «Дидье». Бадиий фильм.
20.00 «Момақалдироқ довони». Бадиий фильм.
22.00 «Арлетт». Бадиий фильм.
0.30 «Қутилмаган дўзах». Бадиий фильм.

8.00 «Икс-мен». Мультсериал.
8.30 «Пауэр Рейджерс ёки қудратли Рейнджерлар». Телесериал.
9.00 «Луи билан ўтган умр» мультсериали.
9.30 «Ўғримчак-одам». Мультсериал.
10.00 Спорт оламн «Жиллетт» нигоҳи билан.
10.30 «24» ахборот дастури.
10.45 «Мутлақ қўрол». Жангари фильм.
13.30 «Яғо, қора эҳтирос». Теленовелла.
14.30 «24». Ахборот дастури.
14.45 «Шоҳид» И. Усачев билан.
15.15 «Зарбдор куч-3». Серриал.
16.30 «Ўғримчак-одам». Мультсериал.
17.00 «Луи билан ўтган умр». Мультсериал.
17.30 «Пауэр Рейнджерс ёки қудратли Рейнджерслар». Телесериал.
18.00 «Икс-мен», Мультсериал.
18.30 «24». Ахборот дастури.
18.50 «Оилавий эҳтиросларр». Ток-шоу.
20.55 «Зарбдор куч-3». Серриал.
22.00 «Футурама». Мультсериал.
22.30 «24». Ахборот дастури.
23.00 «Икс-инсонлар. Мукаддима». Фантастик фильм.
1.30 Футбол қўрьери.
2.05 «Нокаут». Бокс янгиликлари.

6.00 «Сиримиз ёзи». Серриал.
7.00 «Фантагира». Мультсериал.
7.30 «Кэнди-кэнди». Мультсериал.
8.00 «Твис қувноқ оиласи». Телесериала.
8.30 «Гаройиб жонзотлар-4».
9.00 «Уч номаълум билан масала». Детектив. 1-қисм.
10.40 Мультфильм. «10-рақамли трамвай келар эди».
10.55 «Биринчи тўлқин». Фантастик серриал.
12.00 «Фантагира». Мультсериал.
12.30 «Кэнди-Кэнди». Мультсериал.
13.00 «Твист қувноқ оиласи». Серриал.
13.30 «Лус-Мария». Серриал.
14.30 «О, омадли». Шоу.
15.30 «Ойналар». Ток-шоу.
16.30 «Авлиёлар саф тортганда». Мусиқий мелодрама.
19.00 Ҳаҳвий дастур. «Доим тайёр».
19.30 «Ойналар». Ток-шоу.
20.30 «Сегоднячко».
21.30 «Ўйинчоқ». Комедия.
23.45 ТНТда мусиқа.
0.00 «Эҳтиросларр империяси». Шоу.
0.55 «Ойналар». Ток-шоу.
1.55 «Сегоднячко».
2.55 «Лус-Мария». Серриал.
3.50 «О, омадли!». Шоу.

7.00 «Қайфият».
10.05 «Бир кун қанотларимиз ўсиб чиқди». Телесериал.
10.50 «Ёвойи табиат олами». Телесериал.
11.30 Мультфильм. «Ў» айиқ».
11.40 Петровка, 38.
12.00 Воқеалар. Москва вақти.
12.15 Теледўкон.
12.30 «Сана» телеканали.
13.25 «Мўъжизасиз мўъжизалар».
13.55 «Катта вальс». Бадиий фильм.
14.30 Ишбилармон Москва.
15.00 Воқеалар. Москва вақти.
15.15 «Инспектор Деррик». Детектив серриал.
16.20 Ўз уйингга кир.
16.30 «Дала почтаси». Мусиқий дастур.
17.00 Ҳудудлар: очиқ мулоқот.
17.30 Мультпарад.
17.55 Котельникдаги уй.
18.25 «Биринчилар». В. Харламов.
19.00 Воқеалар. Москва вақти.
19.15 Москва. ХХІ асрга йўл.
20.00 «Ҳаизам Изабель». Телесериал.
20.50 Беш дақиқа ишбилармон Москва билан.
21.05 «Маркуминг таниши». Триллер.
23.00 Воқеалар. Москва вақти.
23.45 Времечко.
0.15 «Профессионал ҳужжатлар». Телесериал.
1.10 25-нчи соат. Воқеалар.
1.30 Петровка, 38.
1.50 «Атрофимиздаги олам».

Сешанба 3

6.00 «Ассалом, Ўзбекистон!»
8.00 - 8.35 «Ахборот».
8.35, 17.55 ТВ маркет.
8.40 Газеталар шарҳи.
9.00 «Ўзбектелефильм» намойиши: «Қошона».
9.40 «Соғлом она - соғлом бола».
10.00, 12.00, 14.00, 18.00 Янгиликлар
10.05 «Мулк».
10.20 «Робинзон Крузонинг ҳаёти ва ажойиб саргузаштлари». Бадиий фильм.
11.50 ТВ клип.
12.05 «Тиббиёт одамлари».
12.20 «Бугуннинг одамлари».
12.40 Андижонда мустақиллик байрами.
13.40 «Спорт, спорт, спорт».
13.55 ТВ анонс.
14.10 Кундузги сеанс: «Самодаги пойгалар». Бадиий фильм. 2-қисм.
15.40 «Рангин дунё».
«Болалар сайёраси».
16.05 «Эртаклар - яқинликка етаклар».
16.55 «Ватанимга хизмат қиламан».
18.10 «Барҳамол авлод орзуси».
18.30 «Соз сеҳри».
18.50 «Инсон ва қонун».
19.10 «Солиқ ва биз».
19.25, 19.55, 20.25, 21.00 Эълонлар
19.30 «Ахборот» (рус тилида)
20.00 Оқшом эртаклари.
20.15 FCN «Ўзбекистон янгиликлари» (инглиз тилида)
20.30 «Ахборот».
21.05 «Ўзбекистон - Ватаним манким».
21.15 Янги ўқув йилига.
21.20 «Ўзбекистон» каналида илк маротаба: «Ошин». Телесериал премьераси.
21.50 «Келин-қўйи». Телешоу.
23.00 Футбол бўйича Ўзбекистон чемпионати. «Дўстлик» - «Бухоро».
23.45 «Ахборот-дайжест».
00.05-00.10 Ватан тимсоллари.

8.55 Кўрсатувлар дастури.
9.00 Давр.
9.15 «Янги авлод»почтаси.
9.35 «Денгиз итлари». Мультсериал. 11-қисм.
10.00 Мусиқий лаҳзалар.
10.10 «Эсмеральда». Телесериал.
10.40 Тафаккур оламида.
11.00 Жаҳон жуғрофияси.
11.50 «Робин Гуд». Бадиий фильм .1-қисм.
12.55 Ёшлар овози.
13.15 Интерфутбол.
14.55 ТВ-анонс.
15.00 «Шум бола». Бадиий фильм.
16.30 «Мультгомоша».
17.00 Кўрсатувлар дастури.
17.05 «Янги авлод» студияси: «Оқ кабутар».
17.25 «Денгиз итлари». Мульсериал. 12-қисм.
17.50 Таянч.
18.15 Ватан манзаралари.
18.35 Янги ўқув йилига.
18.40 Оқшом наволари.
18.55, 21.55 Иклим.
19.00 Давр.
19.35 ТВ-анонс.
19.40 Кўҳна оҳанглар.
19.50 Давр-интервью.
20.05 Марду-майдон.
20.25 Ёшлик наволари.
20.45, 21.20, 22.35 Эълонлар
20.50 «Эсмеральда». Телесериал.
21.25 Ватан ҳақида қўшиқ.
21.30 Ёшлар овози.
21.50 Олтин мерос.
22.00 Давр.
22.40 «Муҳаббат қаҳваси». Телесериал.
23.05 «Ёшлар» телеканалида спорт: Нокаут.
23.30 Давр.
23.45 «Ҳақиқат чегараси». Сериал.
00.10-00.15 «Ҳайрли тун!»

17.15 Кўрсатувлар тартиби.
17.20 ТТВда сериал: «Гиннес-шоу».
17.40, 19.05, 22.10 «Экспресс» телегазетаси.
17.55 «Болажонлар экрани». «Шарқи ва Ғарб».
23-қисм.
18.30, 20.00, 21.10, 22.05 «Пойтахт». Ахборот дастури.
18.50 «Туризм қанақа».
19.35 «Хотира». Х. Йўлдошев.
20.30 ТТВда сериал: «Ҳозир ёки ҳеч қачон».
21.30 «Суҳбатдош».
22.30 Кинонигоҳ. «Ғалғамат». 2-қисм.
23.30-23.35 «Ҳайрли тун, шаҳрим!»

РЖТ 7.00-8.00.
ТУРКИЯ ТЕЛЕВИДЕНИЕСИ.
16.25– 16.55.
16.55 Кўрсатувлар тартиби.
17.00 «Вести».
17.15 «Оилавий ришталар». Сериал.
18.20 «Машқурлар». Герард Васильев.
18.50 «Талабларга биноан тухташ-2». Серриал.
20.00 «Время».
20.35 «Янги ўқув йилига».
20.40 Кинематограф. «Катта жанжал». Бадиий фильм.
22.10 «Ахборот» (рус тилида)
22.45 «Тунингиз осуда бўлсин!»

9.00 Дастурнинг очилиши.
9.05, 17.40, 20.35 — «Телехамкор».
9.30, 14.10 — Болалар соати.
10.15 «Ботирлар». Серриал.
10.40 «Жанговор саньат олами». Спорт дастури.
11.10 «Иблис боласи». Телесериал.
12.00 «Энди сизни қандай аташ керак?". Бадиий фильм.
13.30 «Яғо, зулмат эҳтироси». Серриал.
15.00 Кундузги кинозал: «Магдаленанинг сокин эҳтиросларн». Серриал.
15.50 "30"да спорт".
17.00 Шоу соати.
18.00 «Катта шаҳарнинг томлари остида». Серриал.
19.00 «30-канал» киноокшоми: "Номаълумлик".
21.00 «Ҳайрли тун, кичкинтойлар!».
21.15 «Ошиқона». Мусиқий дастур.
21.30 «30-канал» киноокшоми: «Учрувчи».
23.15 "30"да спорт.

5.00 «Ҳайрли тонг» телеканали.
8.00, 11.00, 14.00, 17.00 Янгиликлар.
8.15 Мени кутгил.
9.15, 20.35 «Зарбдор куч». Кўп серияли фильм.
10.15 «Йўлда ёзилмаган қайдлар» Дм. Крилов билан.
10.35 «Дисней-клуб».
11.15 Комедия. «12 стул». 1-серия.
12.30 Ҳукумат формуласи. Германия президенти.
13.00,18.50 «Талабга биноан бекат-2». Кўп серияли фильм.
14.15 «Ёвойи нарсалар». Серриал.
14.40 «Куртизанкаларнинг бойлиги-ю қашшоқлиги». Серриал.
15.50 «Қаллоблар». Серриал.
17,15 «Оилавий ришталар». Серриал.
18.20 «Пирлар». Г. Васильев.
20.00 «Время».
21.40 «Катта хоккей. СССР — Канада.
30 йил».
22.05 «Сентябрнинг бир кунида». 1-серия.
23.00 Тунги «Время».
23.15 «Зарбли хизмат». Серриал.
23.40 «Келгинди». Серриал.

3.45 — 6.45 «Ҳайрли тонг, Россия!».
6.45, 18.55 «Каменская-2». Детектив серриал.
7.50 «Иккн рояль». Мусиқий дастур.
8.50 Хабарлар. Навбатчи қисм.
9.00, 12.00, 15.00, 18.00, 21.20 Хабарлар.
9.20, 20.05 «Қонун». Серриал.
10.25 «Муваффақият бахси». Ток-шоу.
11.30 «Катта ҳўжалик».
11.45, 16.20, 18.35 «Хабарлар — Москва».
12.20 Хабарлар — спорт.
12.25 «Аёл нимани истайди». Ток-шоу.
13.25 «Ёвойи фаришта. Қайтиш». Телесериал.
14.20 «Оддий қаҳрамонлар». Серриал.
15.20 «Ишонч, умид, муҳаббат».
16.50 «Ўғри қиз». Серриал.
17.50 «Ҳайрли тонг, кичкинтойлар».
21.35 «Тирик маҳсулот». Бадиий фильм.

5.00, 5.30, 6.00, 6.30, 7.00, 7.30 «Бугун».
5.05-8.00 «НТВда тонг».
8.00 «Шайх Бадиёр: муҳаббат ва қасос тарихи». Телесериал.
9.00 «Бугун».
9.25 «Диққат: қидирув».
10.15 «Ўсимликлар ҳаёти».
10.50 Мазали тариклар.
11.00 «Бугун».
11.20 Криминал.
11.35 «Аёл нигоҳи».
12.00 «У қотилликни баён этди». Детектив. 7-қисм.
13.00 «Бугун».
13.05 «Домино» принципи». Ток-шоу.
14.40 «Криминал».
15.00 «Бугун».
15.25 «Бойнинг туғилган куни-2». Детектив серриал.
16.30 «Граф Монте-Кристо». Телесериал.
17.35 «Криминал».
18.00 «Бугун».
18.40 «Чироқлари синиқ кўчалар». Серриал.
19.45 «Бойнинг туғилган куни-2». Детектив серриал.
21.00 «Бугун».
21.40 «Учовлон». Серриал.
22.35 «Чироқлари синиқ кўчалар». Телесериал.
23.35 Гордон.

9.00 «Эътиқодларнинг овози».
9.30 «Нитти-гангстер». Бадиий фильм.
11.30 «Дидье». Бадиий фильм.
13.30 «Момақалдироқ довони». Бадиий фильм.
15.30 «Қутилмаган дўзах». Бадиий фильм.
18.00 «Роланд Коппинг хийласи». Бадиий фильм.
20.00 «Сахро оймомаси». Бадиий фильм.
22.30 «Эльвира, зулмат маликаси». Бадиий фильм.
0.00 Мавзу.
0.30 «Арлетт». Бадиий фильм.

16.30 гача каналда профилактика.
16.30 «Ўғримчак-одам». Мультсериал.
17.00 «Луи билан ўтган умр». Мультсериал.
17.30 «Пауэр Рейнджерс ёки қудратли Рейнджерслар». Телесериал.
18.00 «Икс-мен». Мультсериал.
18.30 «24». Ахборот дастури.
18.50 «Оилавий эҳтиросларр». Ток-шоу.
20.55 «Зарбдор куч-3». Серриал.
22.00 «Футурама». Мультсериал.
22.30 «24». Ахборот дастури.
23.00 «Ноумид таваккалчилар». Саргузашт фильм.
1.25 «Муваффақият». К. Ларинанинг ток-шоуси.
1.40 «Қиролича Христина». Тарихий драма.

6.00 «Сиримиз ёзи». Серриал.
7.00 «Фантагира». Мультсериал.
7.30 «Кэнди-Кэнди». Мультсериал.
8.00 «Твист қувноқ оиласи». Серриал.
8.30 «Гаройиб жонзотлар-4».
9.00 «Икки номаълум билан масала». Детектив. 2-қисм.
10.40 Мультфильм. «Пони ҳалқа бўйлаб югуряпти».
10.55 «Биринчи тўлқин». Фантастик серриал.
12.00 «Фантагира». Мультсериал.
12.30 «Кэнди-Кэнди». Мультсериал.
13.00 «Твист қувноқ оиласи». Телесериал.
13.30 «Лус-Мария». Телесериал.
14.30 «О, омадли!». Шоу.
15.30 «Ойналар». Ток-шоу.
16.30 «Ўйинчоқ». Комедия.
19.00 «Филимонов ва компания». Ҳазил дастури.
19.30 «Ойналар». Ток-шоу.
20.30 «Сегоднячко».
21.30 «Котил изидан». Триллер.
23.55 ТНТда мусиқа.
0.10 «Эҳтиросларр империяси». Шоу.
1.05 «Ойналар». Ток-шоу.
2.05 «Сегоднячко».
0.00 «Эҳтиросларр империяси». Шоу.
0.55 «Ойналар». Ток-шоу.
1.55 Сегоднячко.
2.55 «Лус-Мария». Телесериал.
3.50 «О, омадли!». Шоу.

7.00 «Қайфият».
9.50 Газеталар ёмғири.
10.05 «Бир кун бизда қанотлар пайдо бўлади». Телесериал.
10.50 «Ёвойи табиат олами». Телесериал.
11.25 Мультфильм. «Григ ҳақида афсона».
11.40 Петровка, 38.
12.00 Воқеалар. Москва вақти.
12.15 Теледўкон.
12.30 «Сана» телеканали.
13.25 «Ҳақиқат лаҳзаси».
14.30 Ишбилармон Москва.
15.00 Воқеалар. Москва вақти.
15.15 «Инспектор Деррик». Детектив серриал.
16.30 Икки ёқлама портрет.
17.00 Ҳудудлар: очиқ мулоқот.
17.30 Мультфильм. «Қолдаги миллион».
17.55 Котельникдаги уй.
18.25 Қум соат.
19.00 Воқеалар. Москва вақти.
19.15 Заминнинг тўрт ранги.
20.00 «Ҳаизим Изабель». Телесериал.
20.50 Ишбилармон Москва билан беш дақиқа.
21.05 Шаҳарга юланиб.
22.10 Детектив-шоу.
23.00 Воқеалар. Москва вақти.
23.45 Времечко.
0.15 «Профессионал ҳужжатлар». Телесериал.
1.10 25-соат. Воқеалар. Москва вақти.
1.30 Петровка, 38.
1.50 «Шоҳдан сўнг». Телесериал.
2.45 «Кўк троллейбус».

Чоршанба 4

6.00 «Ассалом, Ўзбекистон!»
8.00 -8.35 «Ахборот».
8.35, 17.55 ТВ маркет.
8.40 Газеталар шарҳи.
9.00 «Ўзбектелефильм» намойиши: «Кўз», «Ғўзаликда оламда».
9.20 «Қўҳна замин оҳанглари».
9.40 «Инсон ва қонун».
10.00, 12.00, 14.00, 18.00 Янгиликлар
10.05 Алирбо сабоқлари.
10.25 «Семург». Бадиий фильм.
11.35 «Солиқ ва биз».
11.50, 13.50 ТВ клип
12.05 «Барҳамол авлод орзуси».
12.25 ТВ анонс.
12.30 «Миттивойлар оиласи». Кинокўрсатув.
12.50 «Рақс». Фольклор этнографик энсамблининг концерти.
13.20 «Ошин». Телесериал.
14.10 «Остонаси тиллодан».
14.30 Кундузги сеанс: «Дўст кулфатда билинади. Бадиий фильм.
15.40 «Ялғон оилада».
16.10 Футбол бўйича Ўзбекистон чемпионати. «Насаф - «Сўғдиёна».
«Болалар сайёраси».
17.00 1. «Мен бобомдек бўлишни хоҳлайман». 2. «Қувноқ шаҳарча». Телемусобақа.
18.10 «Қуйла, ёшлигим».
18.30 «Умид». Телелотерея.
19.10 «Мулк».
19.25, 19.55, 20.25, 21.00 Эълонлар
19.30 «Ахборот» (рус тилида)
20.00 Оқшом эртаклари.
20.15 «Юзма- юз».
20.30 «Ахборот».
21.05 Жиззахда Мустақиллик байрами.
22.05 Янги ўқув йилига.
22.10 Ўзбекистон» каналида илк маротаба: «Ошин». Телесериал премьераси.
«Спорт» дастури:
22.40 1. «Спорт, спорт, спорт». 2. Теннис бўйича «Президент кубоги» солномаси.
23.15 «Ахборот -дайжест».
23.35-23.40 Ватан тимсоллари.

8.55 Кўрсатувлар дастури.
9.00 Давр.
9.15 «Янги авлод» студияси: «Оқ кабутар».
9.35 «Денгиз итлари». Мультсериал. 12-қисм.
10.00 Давр-интервью.
10.15 Мусиқий лаҳзалар.
10.25 «Эсмеральда». Телесериал.
10.55 Таянч.
11.20 «Кусто командасининг сув ости саргузаштлари». Телесериал.
12.10 Ёшлар овози.
12.30 «Робин Гуд». Бадиий фильм. 2-қисм.
13.40 Ватан манзаралари.
14.00 Кўҳна оҳанглар.
14.15 «Ёшлар» телеканалида спорт: Теннис.
15.55 «Одамлар орасидаги бўри боласи». Бадиий фильм.
16.15 Кўрсатувлар дастури.
16.20 «Янги авлод» студияси: «Олтин қалит».
16.35 «Денгиз итлари». Мультсериал. 13-қисм.
17.00 Болажон.
17.15 «Учинчи сайёра» маърифий дастури.
18.05 Чемпион сирлари.
18.35 Каталог.
18.45 Оқшом наволари.
18.55, 21.55 Иклим.
19.00 Давр.
19.35 ТВ-анонс.
19.40 Сиҳрат.
20.00 Спортлото.
20.10 Очил дастурхон.
20.25 Севги тароналари.
20.45, 21.20, 22.35 Эълонлар
20.50 «Эсмеральда». Телесериал.
21.25 Ватан ҳақида қўшиқ.
21.30 Ёшлар овози.
21.50 Олтин мерос.
22.00 Давр.
22.40 «Муҳаббат қаҳваси». Телесериал.
23.05 «Ёшлар» телеканалида спорт: Интерфутбол. Танаффус пайтида:
23.50 Давр.
00.55-1.00 «Ҳайрли тун!»

17.15 Кўрсатувлар тартиби.
17.20 ТТВда сериал: «Гиннес-шоу».
17.40, 19.10, 22.00 «Экспресс» телегазетаси.
17.55 «Болажонлар экрани». «Шарқи ва Ғарб». 24-қисм.
18.30, 20.00, 21.10, 22.15 «Пойтахт». Ахборот дастури.
18.50 «Саньатга бахшида умр». Т. Шарипов.
19.25 «Аёл-она, мураббий, раҳбар» телеклуби.
19.45 «Эҳтиром илм».
20.30 ТТВда сериал: «Ҳозир ёки ҳеч қачон».
21.30 «Умр йўлдоши».
22.40 Кинонигоҳ. «Шафқатсиз романс». 1-қисм.
23.45-23.50 «Ҳайрли тун, шаҳрим!»

РЖТ 7.00-8.00.
ТУРКИЯ ТЕЛЕВИДЕНИЕСИ.
16.25–16.55.
16.55 Кўрсатувлар тартиби.
17.00 «Вести».
17.15 «Оилавий ришталар». Сериал.
18.15 Е. Петросянинг «Кулгу панорамаси».
18.50 «Талабларга биноан бекат-2». Серриал.
20.00 «Время».
20.35 Кинематограф. «Калли ва унинг ўғли». Бадиий фильм.
22.05 «Ахборот» (рус тилида)
22.40 «Тунингиз осуда бўлсин!»

9.00 Дастурнинг очилиши.
9.05, 17.40, 20.35 — «Телехамкор».
9.30, 14.10 — Болалар соати.
10.15 «Ботирлар». Серриал.
10.40 «Жанговор саньат олами». Спорт дастури.
11.10 «Иблис боласи». Телесериал.
12.00 «Энди сизни қандай аташ керак?". Бадиий фильм.
13.30 «Яғо, зулмат эҳтироси». Серриал.
15.00 Кундузги кинозал: «Магдаленанинг сокин эҳтиросларн». Серриал.
15.50 "30"да спорт".
17.00 Шоу соати.
18.00 «Катта шаҳар томлари остида». Серриал. 19.00 «30-канал» киноокшоми: "Мен айбдорман". 21.00 «Ҳайрли тун, кичкинтойлар!».
21.15 «Ошиқона». Мусиқий дастур.
21.30 Ҳинд киноси: «Ихарада яшочи соҳибжамол».

5.00 «Ҳайрли тонг» телеканали.
8.00, 11.00, 14.00, 17.00 Янгиликлар.
8.15, 17.15 «Оилавий ришталар». Сериал.
9.15, 20.35 «Зарбдор куч». Кўп серияли фильм.
10.15 «Йўлда ёзилмаган қайдлар» Дм. Крилов билан.
10.35 «Твинислар». Серриал.
11.15 «12 стул». 2-серия.
12.35 Рус экстрими.
13.00, 18.50 «Талабга биноан бекат-2». Кўп серияли фильм.
14.15 «Ёвойи нарсалар». Серриал.
14.40 «Куртизанкаларнинг бойлиги-ю қашшоқлиги». Серриал.
15.50 «Қаллоблар». Серриал.
17.15 «Оилавий ришталар». Серриал.
18.20 «Пирлар». Г. Васильев.
20.00 «Время».
21.40 «Катта хоккей. СССР — Канада. 30 йил».
22.05 «Сентябрнинг бир кунида». 2-серия.
23.00 Тунги «Время».
23.15 «Зарбли хизмат». Серриал.
23.40 «Келгинди». Серриал.

3.45— 6.45 «Ҳайрли тонг, Россия!».
6.45, 18.55 «Каменская-2». Детектив серриал.
7.50 «Менинг силам».
8.50 Хабарлар. Навбатчи қисм.
9.00, 12.00, 15.00, 18.00, 21.20 Хабарлар.
9.20, 20.05 «Қонун». Серриал.
10.25 «Муваффақият бахси». Ток-шоу.
11.30 Москва — Минск.
11.45, 16.20, 18.35 «Хабарлар — Москва».
12.20 Хабарлар — спорт.
12.25 «Аёл нимани истайди». Ток-шоу.
13.25 «Ёвойи фаришта. Қайтиш». Телесериал.
14.20 «Оддий қаҳрамонлар». Серриал.
15.20 «Аничков кўприги». Ҳужжатли фильм.
16.50 «Ўғри қиз». Серриал.
17.50 «Ҳайрли тонг, кичкинтойлар».
21.35 «Нозик йўл». Бадиий фильм.

5.00, 5.30, 6.00, 6.30, 7.00, 7.30 «Бугун».
5.05 — 7.55 НТВда тонг.
7.55 «Шайх Бадиёр: муҳаббат ва қасос тарихи». Телесериал.
9.00 «Бугун».
9.25 «Уй муаммоси».
10.00 «Мухит». Экология ҳақида дастур.
10.20 «Юзлаштириш».
10.50 Мазали тариклар.
11.00 «Бугун».
11.20 Криминал.
11.35 «Аёл нигоҳи».
12.00 «У қотилликни баён этди». Детектив. 9-қисм.
13.00 «Бугун».
13.05 «Домино» принципи». Ток-шоу.
14.40 «Криминал».
15.00 «Бугун».
15.25 «Бойнинг туғилган куни-2». Детектив серриал.
16.30 «Граф Монте-Кристо». Саргузашт серриал.
17.35 «Криминал».
18.00 «Бугун».
18.40 «Чироқлари синиқ кўчалар». Серриал.
19.45 «Бойнинг туғилган куни-2». Детектив серриал.
21.00 «Бугун».
21.45 В. Путин ва Ж. Буш «Қўпорувчилик: қасос» фильмида.
22.35 «Чироқлари синиқ кўчалар». Серриал.
23.35 Гордон.
0.25 Кома.

9.00 «Эътиқодларнинг овози».
9.30 «Мурда табассуми». Бадиий фильм.
11.30 «Голиблар ва гуноҳкорлар». Бадиий фильм.
13.30 «Соф қотиллик». Бадиий фильм.
15.30 «Финбарнинг ғойиб бўлиши». Бадиий фильм.
18.00 «Баҳз». Бадиий фильм.
20.00 «Нотаниш инсоннинг найранги». Бадиий фильм.
22.00 «Учовлон йўлда». Бадиий фильм.
0.30 «Мистер «Омадсиз». Бадиий фильм.

8.00 «Икс-мен». Мультсериал.
8.30 «Пауэр Рейджерс ёки қудратли Рейнджерлар». Телесериал.
9.00 «Луи билан ўтган умр». Мультсериал.
9.30 «Ўғримчак-одам». Мультсериал.
10.00 Ҳужжатли фильм.
10.30 «24». Ахборот дастури.
10.45 «Дантист». Даҳшатлар фильми.
13.30 «Яғо, қора эҳтирос». Теленовелла.
14.30 «24». Ахборот дастури.
14.45 Ҳужжатли фильм.
15.15 «Зарбдор куч-3». Телесериал.
16.30 «Ўғримчак-одам». Мультсериал.
17.00 «Луи билан ўтган умр». Мультсериал.
17.30 «Пауэр Рейнджерс ёки қудратли Рейнджерлар». Телесериал.
18.00 «Икс-мен». Мультсериал.
18.30 «24». Ахборот дастури.
18.50 «Оилавий эҳтиросларр». Ток-шоу.
20.55 «Зарбдор куч-3». Телесериал.
22.00 «Симпсонлар». Мультсериал.
22.30 «24». Ахборот дастури.
23.00 «Дантист». Даҳшатлар фильми.
1.20 «Муваффақият». К. Ларинанинг ток-шоуси.
1.35 «Уч мушкетёр». Бадиий фильм.

6.00 «Сиримиз ёзи». Серриал.
7.00 «Фантагира». Мультсериал.
7.30 «Кэнди-Кэнди». Мультсериал.
8.00 «Твист қувноқ оиласи». Телесериал.
8.30 «Гаройиб жонзотлар-4».
9.00 «Инспектор Лосев». Детектив серриал.
10.40 Мультфильм. «Ох ва Ах».

ИСТИҚЛОЛ— ОЛИЙ НЕЪМАТ

Пўлат МЎМИН,
Ўзбекистон халқ шоири

МУСТАҚИЛЛИГИМ — БАХТ МИСОЛИМ

(Мустақиллик болаларини ўйлаб)

Мустақиллик ҳамма ерда, ҳар қачон, ҳар кимга сув билан ҳаводек керак бўлган ҳолат, у — эрк, бахту саодат эрур чиндан-да. Айниқса она Ватанимиз Мустақилликка эришгани, енгил тортганини, ўзлигини кўрсата олиши — улуғ неъматдан неъматдир— халқимиз учун.

Мен кўпинча болаларимизнинг мустақилликдан яйрашларини ифода қилгим келаверади. Бир неча йил бўлди «Ҳамма мени тергайди нега?» деган шеър ёзганман бир болакай тилидан:

Ҳамма мени тергайди, қаранг,
Аммо ёрдам бермайди, қаранг,
Эшитганим нуқул насиҳат,
Асабларим бўлдику таранг...
Кечаги гап айтилар бугун,
Қулоқларим бўлдику гаранг.
Улар мендан катта, албатта,
Ўзни тутиб юрибман аранг,
Уйқумда ҳам ўша сўзлар-чи
Қилишадир жаранг ва жаранг...
Ахир мен ҳам бўлай мустақил,
Бошим эмас унчалик заранг.
Ҳамма мени тергайди, қаранг...

Бу болакайнинг юрак гапларини чуқур ўйласангиз, қанчалик теран ва Мустақилликнинг қанчалик заруратини пайқайсиз, улуғлайсиз. Бу гапларни турфа соҳаларга-да тарғиб қилиб кўринг-а, воажаб, дейсиз болакай сўзларига.

Ўшал болакай Мустақил бўлса нималарга қодирлигини пайқаймиз чин дилдан.

Бу мустақиллик юртимиз учун, халқимиз учун қандай зарурлигини бир болажон мисолида кўрсатишим бежиз эмаслигини пайқагандирсиз, азизлар.

Мустақиллигимизнинг шарофатини болаларимизда кўришни истаганим — истаган. Мен кўпинча мактабларда болалар билан учрашувларда бўламан. Уларни кўриб кўзим тўяди, кўнглим тўладики, уни сўзда таъриф этолмайман қувонганимдан, ҳаяжонланганимдан эҳтимол.

Болажонлар — қизалоқлар, ўғлонлар ялписига чиройли бўлиб кетишганки, асти қўяверинг. Тиллари бийрондан бийрон. Ранглари тоза. Кўзлари кулган, юзлари ҳам. Улар чиндан-да мустақиллик шарофати дея оламан — баралла. Кийимларини айтмайсизми — кенг зал жонли чаманзор мисоли. Улар гул-чечагимиз, келажагимиз мевалари мустақил юрт-у халқимизнинг.

Ўзбеклар болажон халқ чинданам. Болам деб яшайверадиган, болам деб яйрайверадиган, болам деб уй қурадиган, тўй қиладиган, заҳматлардан чўчимайдиган миллат биз бўлурмиз дегим келаверади ҳамиша, ҳар ерда. Очиғини айтсам, уларни мустақиллик руҳида вояга етказсак деймиз доимо. Ҳаммаҳамма ҳаракатларимиз аслида болалар учунга ўхшайди, наинки ўхшайди, худди ўзи.

Мендан кўпинча «Нега кўпинча болаларга ёзасиз? деб сўрашади. Уларга ўша заҳоти «Анави кўзи кулиб турган болаларга бир қаранг, уларга — бутун вужуди кулиб турган болаларга ёзиш савобдан савоб эмасми?» — деб кулимсирайман. Ишонтираман. Кейин тан беришади.

Мен Устоз Ғафур Ғулом номли мактаб ёнида истиқомат қиламан. Баъзан мактаб ёнидан ўтганимда болалар менга хатто тўртинчи қаватдан салом беришади. Бу болаларга хизмат қилиш меваси аслида.

Бир дўстим бир куни менга ачиганнамо, «Мактаб ёнида яшаркансан, сира қулоғинг шовқин-сурондан тинчимаса керак-ов», — деб қолди. Мен эса унга аксини айтдим, таажжубланди. Кейин ўтириб бир шеър ёздим:

Тўғри, ҳовлимнинг ёни,
Мактаб, унинг майдони.
Бу ер болалар кони.
Билмайман сенга қандай,
Менга ёқадур қантдай.

Ва шеърнинг якунида:

Ҳаммаёқ мактаб бўлса,
Бола ўйнаса, кулса,
Майли қий-чувга тўлса,
Билмайман сенга қандай?
Менга ёқадур қантдай.

Кўз ўнгимиздаги фарзандлар — мустақиллик қизлари-ўғлонлари. Уларни истиқлол меваларидек минг бора ўринли. Бу истиқлол учун бобокалонларимиз курашгандан курашганлар. Ўзларини аямаганлар, ўтга-чўққа урганлар, мустақиллик - истиқлол учун. Мактаблар очганлар, китоблар ёзганлар, ўзларидан кечиб бўлса-да. Хизмат қилиб миллатга, ўрганмаган миннатга, ўша бизим аждодларимиз.

Фарзандларимизни вояга етказиш эндиликда бизнинг зиммамизда. Бу энг шарафли вазифа.

Болаларимиз соғлом бўлсин, билимдон бўлсин, деймиз ҳамиша. Болаларимизнинг зеҳни ўткир, фикри топқир бўлиши шарт. Замон шуни тақозо қилаётир-ку, азизлар. Фаҳмли, раҳмли тарзда тарбия берайлик.

Даврон чинданам компьютер, техника тараққиёти даврони эрур. Ҳозирги болаларга ҳавасим келгандан келади, уларга юрак завқларимни умидларимни айтганман шеъримда:

Болалар, сизларга
Айтайми ростим,
Ҳар ерда, ҳар қачон
Келар ҳавасим.
Ҳавасим келтирар
Чопқирлигингиз,
Билагон-у бийрон
Топқирлигингиз.
Оламни янгратсин
Кулгуларингиз,
Гуллар ёзаверсин
Орзуларингиз.

Чинданам ҳозирги болакайларга минг бора ҳавас қилса арзигай. Улар кўчаларни тўлдириб, кўзларни тўйдириб юришса, айниқса байрамларда, тантаналарда. Уларни кўриб, эртадагидай бир юмалаб болакай бўлгинг келади баъзида.

Шу кеча-кундузда ўн-ўн бир ёшдаги болаларга қараб севинаман, яйрайман, улар мустақиллик гулларининг мевалари эмасми ширидан шакар, ҳа, шундай, очилишган кундай.

Ўн бир бола ёшда — ўн бола,
Деманг улар жўн бола.
Туғилганлар бир кунда,
Теран маъно бор унда.
Омон бўлсин деб боши,
Ардоқлагай Юрт боши.
Келажаги порлоқдир,
Илм-у фанга чанқоқдир,
Улар янги авлоддир,
Энг соғлом-у энг шоддир.
Омон бўлсин деб боши,
Ардоқлагай Юрт боши.
Жавлон урар ўновлон,
Беш қизалоқ, беш ўғлон.

Аслида улар ўнта, ўн битта эмас, билишимча улар ўн миллиондан зиёдроқ, яна ҳам кўпаяверсинлар, деб кексалар дуода.

Мен уларнинг барчасига бирваракай омонлик истайман, яхшиликлар кўзлайман, соғ-у саломат бўлсинлар, дейман чин дилимдан. Истиқлолимиз завқидан вояга етаверсинлар ҳамиша-ю ҳамрўз.

Голос истории

Традиционно в дни празднования независимости в Государственном музее истории Темуридов проходят торжественные мероприятия. Не стал исключением и нынешний год — посвященная одиннадцатой годовщине обретения Узбекистаном независимости конференция по духовности и просветительству «Великая Родина» собрала представителей научной общественности, актив республиканского фонда «Махалля», Ташкентского городского комитета женщин, преподавателей и студентов столичных вузов.

Разговор на конференции касался важнейших тем воспитания духовности, просветительской работы на примере великих страниц отечественной истории, большой роли в этой работе представителей старшего поколения, которые вместе с воспоминаниями о прожитых годах, огромным практическим и духовным опытом передают молодежи чувство любви к Родине и гордости за ее богатую историю, за грандиозные достижения в годы независимости.

К конференции были приурочены сразу две выставки. Одна, представленная Республиканским фондом «Махалля», дала возможность познакомиться с изделиями народных мастеров из всех районов Ташкента. Другую выставку организовал Институт повышения квалификации учителей. На ней языком искусства рассказывалось о «мире прекрасного» (такое название получила и сама выставка). А чтобы участники конференции полностью ощутили себя в мире прекрасного, для них был организован концерт, в котором прозвучали любимые и известные в народе национальные мелодии.

Соб. инф.

НА МЕЖДУНАРОДНОМ МЕРИДИАНЕ

ОТКРОЕМ СЕБЯ ДРУГ ДРУГУ

В канун празднования 11-й годовщины независимости нашей страны крупные компании — члены Ассоциации экономического и культурного сотрудничества «Япония и Узбекистан» провели ряд благотворительных акций. Начиная с 1992 года, с момента становления дипломатических отношений, узбекско-японские контакты поднялись на новый уровень не только в сфере политики, экономики, образования, но прежде всего в открытии народов друг для друга.

Ровно год назад о себе заявила и компания Silkroad Uzbekistan-Japan Ine (SUJ) со стопроцентным японским капиталом, офисы которой расположились в Осака и Токио. Изначально было решено, что деятельность компании будет направлена прежде всего на развитие экономического и культурного сотрудничества между Японией и Узбекистаном. С этой целью при содействии SUJ была создана Ассоциация экономического и культурного сотрудничества «Япония и Узбекистан», членами которой стали представители деловых и культурных кругов Японии. Уже состоялся первый визит в Узбекистан представителей ассоциации. Однако компания задумывает подобные визиты поставить на регулярную основу с тем, чтобы активизировать дальнейший процесс обоюдоинтересного и взаимовыгодного сотрудничества. Не случайно столицу посетила делегация представителей ассоциации из Киото с тем, чтобы детально изучить методы сохранения технологий ткачества и красильного дела. В настоящий момент прорабатываются вопросы перспектив дальнейшего сотрудничества в этой области.

Этот визит, впрочем, имеет продолжение, поскольку предполагается в ближайшей перспективе организовать выставку национального искусства Узбекистана в городах Японии, а в последующем — заняться изготовлением кимоно с использованием национального узбекского дизайна. Аспекты деятельности SUJ простираются и на мир спорта. Что касается перспектив в развитии отношений компании с рядом авторитетных организаций Ташкента, то сейчас прорабатывается проект строительства ресторана на территории Японского сада в «Ташкентлэнде». Он будет реализовываться компанией SUJ в содружестве с Министерством внешнеэкономических связей Республики Узбекистан.

Очередной инициативой компании и ассоциации при содействии «Узэкспоцентра» МВЭС РУз стал летний национальный фестиваль, проведенный в амфитеатре Аквапарка. В нем выступили известные артисты японской классической Академии песен и танцев Asuka. Делегация Японии, прибывшая на проведение Дней японской культуры в Узбекистане по линии Ассоциации экономического и культурного сотрудничества «Япония и Узбекистан», взяла на себя и другую миссию: четыре тысячи пар детской обуви были переданы в ряд детских домов и школ-интернатов для инвалидов.

О. САВЕЛЬЕВА.

ҲАМКОРЛИК

Сифатли ва арзон

Кейинги пайтларда Ўзбекистон ва Хитой давлатлари ўртасида сиёсий, савдо-иқтисодий алоқалар тобора ривожланмоқда. Айниқса ҳар икки томон учун ҳам манфаатли бўлган қўшма корхоналарнинг тузилиб кенг қўламдаги фаолиятини бошлаши эътиборга моликдир.

Маълумки, 2001 йили ҳар иккала давлат ўртасида имзоланган битимга кўра Хитой Халқ Республикаси томонидан юртимизга 100 миллион юан, яъни 12,4 миллион долларлик имтиёзли кредит ажратилган бўлиб, ушбу сумма асосида «Эксимбанк» воситачилигида «Машимпекс» компанияси бир йил давомида 445 минг дона газ ўлчагичлар етказиб бериши лозим эди.

КЕЧА

Мустақиллигимизнинг қутлуғ 11 йиллиги тантаналари арафасида «Сувжиҳозгаз» Ўзбекистон-Хитой қўшма корхонасида Хитой ҳукумати кредити асосида республикамизга газ ўлчагичларнинг биринчи туркуми — 40 минг 450 донаси етказилишига бағишланган тақдимот маросими бўлиб ўтди.

Тадбирда сўзга чиққан «Ўзкоммунхизмати» агентлигининг бош директори Ўткир Холмуҳамедов, «Сувжиҳозгаз» қўшма корхонасининг бош директори Хун Юан Чао, «Машимпекс» компаниясининг вакиллари ҳар иккала давлат ўртасида ривожланиб бораётган иқтисодий алоқалар қўлами ва унинг истиқболлари тўғрисида тўхталиб ўтдилар, жумладан имзоланган битимнинг моҳияти хусусида сўзлаб бердилар. Шунингдек, тез орада Хитой ҳукуматининг 3 миллион долларлик фоизсиз кредити ишга тушишини ҳам таъкидладилар.

Шуни қайд этиш керакки, «Ўзкоммунэнерго» агентлигига қарашли «Бошкоммунгаз» ташкилоти орқали бутун республикамиз бўйлаб тарқатиладиган газ сарфи ўлчагичлари сифатли ва арзон бўлиб улар уч йилга кафолат билан таъминланади. Ушбу жиҳозлар асосан кам таъминланган оилаларга ўрнатилади, энг эҳтиёжманд хонадонларга эга бепул қўйиб берилиши кўзда тутилмоқда.

Газ ўлчагичларнинг 400 мингдан ортиқ қолган қисми ҳам якин 7-8 ой ичида республикамизга келтирилади.

(Ўз мухбиримиз)

ХУШХАБАР

Маълумки, Осиё, жаҳон, олимпиада чемпиони бўлиб ҳаваскорлар ўртасида барча унвонларни қўлга киритган чарм қўлқоп устамиз Муҳаммадқодир Абдуллаев, икки йилдан буён АҚШ рингларида профессионаллар ўртасида ҳам рейтинг жангларида кетма-кет ғалаба қозониб чемпионлик камари сари якинлашмоқда.

Муҳаммадқодир яна ғолиб!

Шуниси қувонарлики, Мустақиллигимизнинг ўн бир йиллиги арафасида Муҳаммадқодир ўзининг яна бир жуда чиройли ғалабаси билан бокс ихлосмандларини хушнуд этди. Бу гал у америкалик жиддий ва тажрибали рақиби — профессионал рингда ўзидан 13 та ўйин кўп ўтказган Хосе Акоста билан куч синашди.

Биринчи раунднинг охирларида ҳамюртимиз берган кучли ва аниқ зарбаларнинг «шода»си Акостани нокаут ҳолатига солиб қўйди ва ҳакамлар яна бир бор Муҳаммадқодирнинг қўлларини юқорига кўтардилар.

(Ўз мухбиримиз)

И песня, и стих...

В канун празднования 11-й годовщины независимости нашей республики в столице начал действовать музыкально-поэтический камерный театр «Золотые ворота». Первый свой творческий вечер театр открыл выступлением артистов, поэтов и музыкантов Украинского, Польского и Корейского культурных центров, а также членов ассоциации «Искусство народов мира».

На вечере, прошедшем в доме-музее М. Ашрафи, состоялась также презентация первой книги ташкентского поэта Геннадия Кима «Ностальгия».

В. ПОПЛАВСКИЙ.

Реклама и объявления● Реклама и объявления● Реклама и объявления● Реклама и объявления● Реклама и объявления● Реклама и объявления

УВАЖАЕМЫЕ ПРЕДПРИНИМАТЕЛИ И ПОКУПАТЕЛИ!

В целях совершенствования деятельности открытого акционерного общества

«ОТЧОПАР БУЮМ БОЗОРИ»,

создания наиболее благоприятных условий для продавцов и покупателей, перехода на цивилизованные методы торговли, развития сферы обслуживания и службы сервиса принято решение осуществить реконструкцию и благоустройство территории рынка.

В связи с этим с 1 сентября 2002 года деятельность рынка временно, сроком на 3 месяца, будет приостановлена.

Желающим продолжить свою торговую деятельность администрация готова на общих основаниях оказать помощь в приобретении торговых мест в аренду на других рынках г. Ташкента, входящих в систему «Тошбозортайёрловсавдо».

Администрация ОАО «Отчопар буюм бозори».

Р/О «УЗБЕКГОСЦИРК»
ТАШКЕНТСКИЙ ГОСУДАРСТВЕННЫЙ ЦИРК ИМ. ТАШКЕНБАЯ ЭГАМБЕРДЫЕВА
ПЛОЩАДЬ ХАДРА

с 30 августа 2002 г.

ОТКРЫТИЕ ОСЕННЕ-ЗИМНЕГО СЕЗОНА

БОЛЬШАЯ ПРАЗДНИЧНАЯ МОЛОДЕЖНАЯ ПРОГРАММА, ПОСВЯЩЕННАЯ ГОДУ ЗАЩИТЫ ИНТЕРЕСОВ СТАРШЕГО ПОКОЛЕНИЯ И XI ГОДОВЩИНЕ НЕЗАВИСИМОСТИ РЕСПУБЛИКИ УЗБЕКИСТАН

Начало представлений: по пятницам — в 18.00, в субботу и воскресенье — в 12.00, 15.00, 18.00.
Билеты продаются в кассах цирка и районными кассирами.
Форма оплаты — любая.
Принимаются заявки на коллективные посещения.
Касса открыта с 9 часов.

Справки по телефонам: 144-32-23, 144-29-04, 144-35-91.

Р/О «УЗБЕКГОСЦИРК»
ТАШКЕНТСКИЙ ГОСУДАРСТВЕННЫЙ ЦИРК ИМ. ТАШКЕНБАЯ ЭГАМБЕРДЫЕВА
ПЛОЩАДЬ ХАДРА

Объявляет набор

юношей и девушек с хореографическим образованием или хорошими танцевальными данными в балетную группу цирка.

Возраст — от 16 до 25 лет, рост — 170-175 (девушки), 173 и выше (юноши).

Обращаться: служебный вход цирка, к Каримовой Гульнюре Данияровне в будние дни — с 12.00 до 13.00.

УТЕРЯННЫЙ
угловой штамп СП «AKASYA»-«АКАСИЯ», выданный хокимиятом Юнусабадского района,
СЧИТАТЬ НЕДЕЙСТВИТЕЛЬНЫМ.

ЧАСТНОМУ ПРЕДПРИЯТИЮ, РАСПОЛОЖЕННОМУ В САБИР-РАХИМОВСКОМ РАЙОНЕ,

НА ПОСТОЯННУЮ РАБОТУ

ТРЕБУЮТСЯ:

водители автомашин «МАЗ» и «КамАЗ»-самосвалов со стажем работы не менее 5 лет.

Справки по телефонам: 120-50-01, 186-68-35.

ПОЗДРАВЛЕНИЕ

Дорогой наш сыночек Михаил Агаджанян!

Искренне поздравляя тебя с Днем Ангела, на крыльях которого сегодня сверкает твое **16-летие**, от души желаем тебе крепости и мудрости седого Арарата, звонкости и чистоты горных ручейков в твоей юной жизни!

Пусть всегда с тобой будут: бодрость в теле, разум в голове, радость и уверенность в душе, сила в ногах и удача в придачу.

Будь счастлив, сынуля!
Папа, мама и сестра.

9-СИНФ ЎҚУВЧИЛАРИ ДИҚҚАТИГА

Келгусида академик лицей, касб-ҳунар коллежларида ўқиш нияти бўлган Тошкент шаҳрида яшовчи ўқувчилар учун миллий лицей қошида сентябрь ойидан бошлаб тайёрлов курслари фаолият кўрсатади.

Мурожаат учун телефонлар:
107-50-88, 55-66-17 — кундузи;
60-10-58 — кеч соат 18⁰⁰ дан сўнг.

Тошкент шаҳар дезинфекция станцияси жамоаси Яккасарой тумани дезинфекция станцияси бош шифокори **Равиля Хамматовна САФИУЛИНАнинг** вафоти муносабати билан унинг оиласи ва якинларига ҳамдардлик билдиради.

Чилонзор туман Халқ таълими бўлими, таълим ва фан ходимлари Касаба уюшмаси туман Касаба уюшмаси раиси Ульмас Вахобовна Каххаровага фарзандлари **УМИДАХОН ва МУЗАФФАРЛАРнинг** бевақт вафот этганлиги муносабати билан чуқур таъзия изҳор этади.

XXI аср садоси

Барча манбалардан олинган сўнгги хабарлар

Мамлакатимизда

●28 август куни Оқсаройда Испаниянинг нуфузли Алкала де Энарес университети ректори Мануэль Гала Муньос Ўзбекистон Республикаси Президенти Ислом Каримовга университетнинг Олий мукофоти «Сиснерос» медалини топширди. Бу мукофот таълим соҳаси ривожига улкан ҳисса қўшган давлат арбобларига берилади. Оқсаройдаги учрашув чоғида икки ўртада таълим соҳасидаги ҳамкорликни янада ривожлантириш масалалари юзасидан фикр алмашилди.

●Ўзбекистон Республикаси Президенти Ислом Каримов номига Нью-Йорк шаҳри мэри Майкл Блумбергдан 2001 йил 11 сентябрдаги террорчилик ҳаракатларининг бир йиллигига бағишланган маросимларда иштирок этиш таклифи баён этилган мактуб келди. Президентимиз Ислом Каримов таклиф учун Нью-Йорк шаҳри мэрига самимий миннатдорлик билдириб, жумладан, унинг иш ҳаждали ушбу муҳим маросимда иштирок этиш имконини бермаслигини, бирок, ёдлаш маросими ўтказиладиган кун ва вактда Ўзбекистон халқи ва шахсан ўзи фикран ва қалбан мэр билан, жасоратли Нью-Йорк аҳли ва бутун Америка халқи билан бирга бўлажаклигига унинг ишончи комил бўлишини таъкидлади.

●Ўзбекистон Республикаси Президенти «Лизинг фаолиятини ривожлантиришни янада рағбатлантириш чора-тадбирлари тўғрисида»ги Фармонга имзо чекди.

●Ўзбекистон Республикаси Президентининг Матбуот хизмати, Ташқи иқтисодий алоқалар вазирлиги вакиллари, Жаҳон иқтисодиёти ва дипломатия университети ҳамда Тошкент Давлат иқтисодиёт университети талаба ва аспирантлари иштирокида «Ўзбекистон-Япония: янги ахборот технологиялари соҳасидаги ҳамкорлик» мавзуида масофали видеоанжуман бўлиб ўтди.

●Самарқанд марказида яна бир муҳташам иншоот бунёд этилди. Ўзбекистон Мустақиллигининг 11 йиллиги ва Қарияларни қадрлаш йили муносабати билан қад кўтарган ушбу бинода бундан бўён вилоят оқсоқоллар кенгаши, «Маҳалла» ва «Нуроний» жамғармалари вилоят бўлимлари фаолият кўрсатади.

●Косон туманида Мустақиллик байрами арафасида замонавий коллеж талабаларга ўз эшикларини очди.

● Бугун мамлакатимиз пойтахтида ҳаво ўзгариб турди, ёғингарчилик бўлмади. Гарбдан сониясига 5-10 метр тезликда шамол эсди. Кундуз куни ҳаво ҳарорати 31-33 даража исиқ бўлди.

Жаҳонда

●Италияда ўтказилган Ёшларнинг халқаро фестивалида Тошкентдаги Республика болалар ижоди марказининг «Ором» болалар фольклор ансамбли ҳамда Успенский номидаги мусиқаси мактаб тарбияланувчилари, шунингдек, Ўзбекистон Бадиий академияси қошидаги санъат мактаби болалари ўз маҳоратларини намойиш этдилар.

●Нью-Йорк шаҳрида шу йилнинг 16 сентябрь куни «Яқин Шарқ тўртлиги»га кирувчи АҚШ, Россия, Европа Иттифоқи ва БМТ вакилларининг учрашуви бўлиб ўтади. Унда Фаластин ва Исроилнинг ўзаро муносабатлари муҳокама қилинади.

●Жанубий Корея Миллий ассамблеяси депутатлари мамлакат янги Бош вазири номзоди учун овоз бериш жараёнини ўтказадилар. Хабар қилинишича, Жанубий Корея Президенти Ким Дэ Чжун томонидан номзоди кўриб чиқишга тақдим этилган Чан Дэ Ваннинг қўллаб-қувватланиши, шу билан мамлакатда ҳукумат танглиги поёнига етиши кутилмоқда.

●Исроил танклари Фаластиннинг Ғазо шаҳрига зарбалар бериши оқибатида тўрт киши (улардан икки нафари болалар) ҳалок бўлган.

●Афғонистонда олиб борилаётган аксилтеррор амалиётларида қатнашаётган америкалик ҳарбийларнинг хулосасига кўра, биринчи рақамли террорчи Усама бин Лодин тирик ва у Афғон-Покистон чегара ҳудудларида яширинган. Усама бин Лодин ва унинг яқин ёрдамчиларидан бири Ал-Зоҳирий икки давлат ўртасидаги 400 километрга яқин чегара ҳудудларидан бошпана топган.

●Покистон разведкаси ўтган йилнинг 11 сентябрь воқеаларига бир йил тўлиши муносабати билан мамлакатдаги қўпорувчиликлар амалга оширилиши мумкинлиги ҳақида маълумот олишга муваффақ бўлган. Шу муносабат билан Покистон ҳукумати барча хавфсизлик чоралари амалга оширилишини таъкидлаган.

●Франция Гвианасидаги Куру космодромидан Европа космик агентлиги «Ariane» ракетасини муваффақиятли учирди.

XXI Информбюро

Вчера, сегодня, завтра

В СТРАНЕ

● 28 августа в резиденции Оксарой ректор испанского университета Алкала де Энарес Мануэл Гала Муньос вручил Президенту Узбекистана Исламу Каримову высшую награду университета — медаль «Сиснерос», которая вручается государственным деятелям, внесшим большой вклад в развитие образования. Во время встречи также состоялся обмен мнениями по вопросам дальнейшего сотрудничества в области образования между Узбекистаном и Испанией.

● Президент Ислам Каримов направил послание мэру Нью-Йорка Майклу Блумбергу в ответ на приглашение принять участие в мероприятиях, посвященных годовщине террористических актов 11 сентября. Искренне поблагодарив мэра Нью-Йорка за приглашение, И. Каримов в частности отметил, что рабочий график не позволяет руководителю нашего государства принять участие в этом важном мероприятии, однако в день и время проведения мемориальной церемонии он и весь народ Узбекистана всеми мыслями и сердцем будут рядом с Вами, мужественными жителями Нью-Йорка и всем американским народом.

● Президент Республики Узбекистан подписал Указ «О мерах по дальнейшему стимулированию развития лизинговой системы».

● В Ташкенте прошел семинар, посвященный вопросам ведения бухгалтерского учета по международным стандартам, организованный Центральным банком Республики Узбекистан совместно с Ассоциацией банков Узбекистана и Японским агентством по международному сотрудничеству (JICA).

● Экспорт перевалочных и складских услуг на 800 тысяч долларов США — такова отдача введенного в эксплуатацию в Наманганской области перевалочного склада хлопковолокна «Интер-тола».

● В центре Самарканда сдано в строй здание, в котором разместятся совет аксакалов области, областные отделения фондов «Махалля» и «Нуроний».

В МИРЕ

● В Италии на Международном фестивале молодежи с успехом прошли выступления воспитанников детского фольклорного ансамбля «Ором» Республиканского центра детского творчества и Республиканской музыкальной школы имени Успенского, а также продемонстрированы работы ребят из школы искусств при Академии художеств Республики Узбекистан.

● Пять наших соотечественниц — Ш. Кузиева, З. Шарипова,Ш. Абдуллаева, И. Шин и Т. Ли — удостоены почетного третьего места на Втором фестивале искусств, посвященном творчеству женщин Азии, который прошел в Южной Корее.

● Таджикистан подписал соглашение о предоставлении военному контингенту США в Таджикистане иммунитета в отношении Международного уголовного трибунала ООН.

● В Хабаровском крае идут поисковые работы транспортного самолета «Ан-28», который исчез с радаров при заходе на посадку в одном из населенных пунктов. На борту самолета находились 17 человек.

● Подведены итоги референдума, проведенного в Азербайджане по внесению изменений в Конституцию. В референдуме приняли участие 84 процента от числа зарегистрированных в списках. За изменения в Конституции проголосовали 96 процентов участвовавших в референдуме.

● Президент Грузии Э. Шеварднадзе заявил, что Грузия сама наведет порядок в Панкисском ущелье без помощи России, которая предложила совместными усилиями обезвредить действующих в Панкиссии чеченских боевиков.

● Лига арабских стран выступает против планируемой силовой акции США против Ирака.

● Миротворческий контингент ООН в Косово подвергся обстрелу со стороны неизвестных.

● Депутаты Национального собрания Республики Корея должны провести голосование по кандидатуре нового премьер-министра страны. Если кандидатура Чан Дэ Вана будет одобрена, закончится правительственный кризис в стране.

● На заседании Международного олимпийского комитета определены кандидаты на проведение зимней Олимпиады-2010: канадский Ванкувер, швейцарский Берн, австрийский Зальцбург и южнокорейский Пхенчхан.

Байрам шодиёналари файзли ўтади

Айни кунларда Мустақиллигимизнинг 11 йиллиги байрами шодиёналари мамлакатимизнинг ҳамма жойларида ўзгача шукуҳ, ўзгача завқ-шавқ билан тантанали нишонланмоқда.

Жумладан пойтахтимизнинг барча туманларида, шаҳар майдонлари ва саҳналарида ҳам байрам тадбирлари жуда чиройли ва файзли ўтади. Энг Улуғ ва энг Азиз байрамимизга бағишлаб ҳамда Қарияларни қадрлаш йили муносабати билан 1 сентябрь куни Акмал Икромов туманида Акмал Икромов номидаги маданият ва истироҳат боғида, Мирзо Улуғбек туманида Мирзо Улуғбек ёдгорлиги майдони ва «Боғи Эрам» маданият ва истироҳат боғида, Миробод туманида Алишер Навоий номидаги Академик катта театри майдонида, Шайхонтоҳур туманида Шоирлар ҳиёбони, Ибн Сино мавзесидаги гузар, «Жар» спорт-соғломлаштириш марказида, Юнусобод туманида Мустақиллик майдони, «Туркистон»нинг ёзги саройида, Яккасарой туманида эса «Бобур» номидаги маданият ва истироҳат боғида, Сергели туманида Сергели туман маданият ва истироҳат боғида, Ҳамза туманида «Авиасозлар» майдонида, Собир Раҳимов туманида Талабалар шаҳарчасидаги «Ёшлик» стадионида, Чилонзор туманида Мирзо Улуғбек номидаги маданият ва истироҳат боғида ҳамда «Наврўз» мажмуаси (асосий саҳнада), Бектемир туманида Красницкий номидаги стадионда эрталабдан то кечга қадар эл севган санъаткорлар, эстрада дасталари, қизиқчилар ва сўз усталари иштирокида қизиқарли байрам томошалари, концертлар намойиш қилинади.

ТАҚДИМОТ

«Ҳаёт сабоқлари»

Маълумки, халқимиз, айниқса уй бекалари телесериалларни хуш кўришади. «Ойнаи жаҳон» орқали берилаётган шундай фильмларни мириқиб томоша қилишади.

Шу жиҳатдан олганда «Тошкент» телеканали ижодкорлари Тошкент шаҳар ҳокимлигининг яқиндан қўллаб-қувватлаши остида хайрли ишга қўл урдилар. Неъмат Саидхонов ва Марат Асадуллаевлар сценарийси асосида Ҳамид Қаҳрамонов режиссёрлигида маиший мавзуда «Ҳаёт сабоқлари» туркумидан «Қирқ тоғоранинг қирқ ноғораси» номли илк ўзбек миллий телесериали дунёга келди. Ҳозир ушбу телесериал премьераси катта муваффақият билан «Тошкент» телеканали орқали намойиш этилмоқда.

Куни кеча Ўзбек миллий академик драма театрига кираверишда янграган карнай-сурнай садолари ҳамшаҳарларимизни ушбу ҳашаматли санъат кошонасига «Ҳаёт сабоқлари» телесериалининг тақдимот маросимига чорлади. Томошабинлар билан лиқ тўлган зал эса мухлислар миллий телесериалимизни қанчалик яхши қабул қилишганлигидан далолат берди.

Дастлаб, Ўзбек миллий академик драма театри директори, Ўзбекистон халқ артисти Ёқуб Аҳмедов йиғилганларга телесериалда роль ижро этган артистларни таништириб ўтди.

Тақдимот маросимида сўзга чиққан Тошкент шаҳар ҳокимининг ўринбосари Рихситилла Акромов янги телесериалнинг яратилиш тарихи хусусида тўхталар экан унга Юртбошимизнинг 1998 йилдаги тўй-ҳашамлар ва бошқа маросимларни ихчамлаштириш тўғрисидаги Фармонлари туртки бўлганлигини алоҳида таъкидлаб ўтди.

Дарҳақиқат, кейинги пайтларда одамларни бир-бирларига яқинлаштирувчи, меҳр-оқибат ришталарини боғловчи тўй-ҳашамларимиз баъзан ниҳоятда дабдабали, ким ўзарга ўтказилаётгани ҳам сир эмас. Аёлларимизнинг ҳар бир маросимга олиб борадиган тоғораларни тобора кўпайтиришлари ҳам халқимизга ёт бўлган удумлар сирасига киради. Тақдимот маросимида сўзга чиққанлар «Ҳаёт сабоқлари» кўп серияли фильмининг ана шундай иллатларни фош этиш борасидаги ютуқлари, унинг ибратли томонлари ва артистларнинг ижроси тўғрисида ўз фикр-мулоҳазалари, кейинги фасларни ишлашда эътибор бериш лозим бўлган жиҳатлар тўғрисидаги таклифларини билдирдилар.

Фильм сценарийси муаллифи Марат Асадуллаев йиғилганларни қизиқтирган саволларга жавоб қайтарар экан, суратга олиш жараёнида рўй берган қизиқ воқеаларни сўзлаб берди.

Ўйлаймизки, сериялари сонини юзтага етказиш мўлжалланаётган «Ҳаёт сабоқлари» телесериалининг кейинги фаслларида ҳам ҳаётимизда аскотадиган кўплаб ибратли воқеалар, тақдирлар ўз аксини топади.

Даврон ИСМАТОВ

СУРАТЛАРДА: тақдимот маросимидан лавҳалар.

Сергей Любчич олган суратлар.

ЮРТИМИЗ ДОВРУҒИНИ ТАРАТГАНЛАР

Спорт юлдузларимиз қутлайди

Мустақил Ўзбекистонимиз довруғини жаҳонга таратишда спортнинг хизмати катта. Истиқлол шарофати билан бошқа соҳалар қаторида жисмоний тарбия ва спортга ҳам катта эътибор қаратилиб, натижада шахмат, бокс, кураш, теннис, каратэ, таэквандо бўйича спортчиларимизнинг халқаро турнирларда эришаётган ғалабалари дилларни ғурур ва ифтихорга тўлдирмоқда. Энг Улуғ ва энг Азиз байрамимиз арафасида биз Ўзбекистон байроғини жаҳон майдонларида баланд кўтарган спортчиларимизнинг айримлари билан мулоқотда бўлдик.

Миржалол ҚОСИМОВ,
футбол бўйича ўсмирлар ўртасида жаҳон, ёшлар ўртасида Европа чемпиони,
Осиё ўйинлари ғолиби,
Россия, Ўзбекистон чемпиони,
уч карра Ўзбекистон Кубоги соҳиби:

— Барча халқларнинг азалий орзуси бўлган мустақилликка эришганимизга ҳам 11 йил тўлаяпти. Шу давр ичида спорт соҳасида эришган ютуқларимиз диққатга сазовор. Мустақиллик шарофати билан биз спортчилар Ўзбекистон довруғини жаҳонга тарата олдик. Истиқлол мен учун азиз неъмат. Юртимиз байроғини янада баланд кўтаришда қилган камтарона хизматларим муносиб баҳоланиб, «Шуҳрат» медалининг соҳиби бўлдим. Менга «Ўзбекистон ифтихори» унвони берилганлиги қалбимни ғурурга тўлдирди, уч марта «Энг яхши ўйинчи» номига сазовор бўлганим билан ҳамиша фахрланаман.

Энг Улуғ байрамимиз билан юртдошларимни чин қалбимдан қутлайман. Истиқлолимиз абадий бўлсин. «Пахтакор» эса мамлакат чемпионлигини қўлга киритиб, халқаро мусобақаларда ҳам юртимиз довруғини дунёга таратсин! Осмонимиз доимо мусаффо, юртимиз тинч бўлсин!

Ирода ТЎЛАГАНОВА,
ёшлар ўртасида Уимблдон ва «Тошкент-оупен» халқаро аёллар турнирлари ғолиби:

— Истиқлол байрами мен учун қадрли. Чунки Мустақиллик шарофати билан жаҳонга машҳур теннис кортларида ўйнаш имкониятига эга бўлдим. Авваллари буни фақат орзу қилиш мумкин эди. Истиқлол йилларида мен «Ўзбекистон ифтихори» унвонига сазовор бўлдим. Бу унвон мени доимо ғолиб бўлишга ундайди. Мен ўз халқимни, Ўзбекистонимни севаман. Ҳур диёримиз янада гуллаб-яшнашини, барча соҳаларда янада юксак ютуқларга эришишини тилайман. Агар мен спортда эришаётган ғалабаларим билан халқимнинг кўнглини шод этаётган бўлсам, демак ҳаётда ўз йўлимда тўғри кетяпман. Яна бир бор барча ватандошларимни Улуғ байрам билан табриклайман.

Дилшод ОРИПОВ,
юнон-рум кураши бўйича Осиё ва жаҳон чемпиони:

— Барчамиз учун энг Улуғ ва энг Азиз байрам бўлган Мустақиллигимизнинг 11 йиллиги билан бутун Ўзбекистон халқини табриклайман. Ҳар бир хонадонга тинчлик, хотиржамлик тилайман. Тилагим — спортчиларимиз халқаро турнирларда доимо ғолибликни қўлга киритиб, юртимизни янада машҳур қилаверишсин. Менга ҳам Олимпия чемпиони бўлиб, олтин медални Ўзбекистонга келтириш насиб қилсин!

Азиза ИЛҲОМОВА ёзиб олди.

Муассис: Тошкент шаҳар ҳокимлиги

Бош муҳаррир Акмал АКРОМОВ

Манзилимиз: 700000, Тошкент шаҳри, Матбуотчилар кўчаси, 32

Телефонлар: хатлар — 133-29-70; эълонлар: 133-28-95, 132-11-39. факс: (3712) 133-29-09.

Душанба, чоршанба ва жума кунлари чиқади.
Нашр кўрсаткичи — 563

Ҳажми — 2 босма табоқ офсет усулида босилади. 8332 нусхада босилди. Қоғоз бичими А-2

Нашрни етказиб бериш масалалари бўйича турар жойлардаги почта бўлимларига ёки «Тошкент почтамти»га — 133-74-05 телефонига мурожаат қилишингиз мумкин.

Газета Ўзбекистон Давлат матбуот қўмитасида 10-рақами билан рўйхатга олинган

Газета «Тошкент оқшоми»нинг компьютер марказида терилди ва саҳифаланди.

«Шарқ» нашриёт-матбаа акциядорлик компанияси босмахонаси. Корхона манзили: «Буюк Турон» кўчаси, 41-уй.

Буюртма Г-709. Босмага топшириш вақти 16.00 Топширилди 17.00 1 2 3 4 5 6