ВАТАНПАРВАР

УЗБЕКИСТОН РЕСПУБЛИКАСИ МУДОФАА ВАЗИРЛИГИНИНГ МАРКАЗИЙ МАТБУОТ ОРГАНИ

1996 йил, 14 сентябрь, шанба № 111 (750). Сотувда эркин нархда.

Газета 1992 йилнинг 24 июнидан чиқа бошлаган.

ЦЕНТРАЛЬНЫЙ ПЕЧАТНЫЙ ОРГАН МИНИСТЕРСТВА ОБОРОНЫ РЕСПУБЛИКИ УЗБЕКИСТАН

Суббота, 14 сентября 1996 г. № 111 (750). В розницу — цена свободная

Газета издается с 24 июня 1992 г.

Соҳибқирон юбилейига тайёргарлик

13 сентябрь куни Вазирлар Маҳкамасида Амир Темур таваллудининг 660 йиллигини нишонлашга тайёргарлик кўриш ва уни ўтказиш ташкилий қўмитасининг мажлиси бўлди. Мажлисни Ўзбекистон Республикаси Бош вазирининг биринчи ўринбосари, мазкур ташкилий қўмита раиси И. Жўрабеков бошқарди.

Мажлисда мамлакатимизда кенг нишонланадиган Соҳибқирон юбилейини ўтказиш билан боғлиқ масалалар кўриб чиқилди.

Ўзбекистон Фанлар академиясининг президенти Т. Жўраев Темур ва темурийлар тарихи давлат музейи экспозицияларини тўплаш, жойлаштириш ва халқаро илмий конференцияга тайёргарлик ишларининг бориши, Маданият ишлари вазирининг ўринбосари Б. Абдураҳимов юбилей муносабати билан тарихий обидаларни таъмирлаш, Самарқанд ва Шаҳрисабзда ўрнатиладиган Амир Темур ҳайкалларини тайёрлаш, Аброр Ҳидоятов номидаги драма театри бадиий раҳбари Б. Иўлдошев Регистон майдонида Амир Темур юбилейи муносабати билан бўладиган театрлаштирилган томошага тайёргарлик ҳақида ахборот берди.

Сўзга чиққанларнинг таъкидлашича, бобокалонимиз тўйида жаҳоннинг ўнлаб давлатларидан олимлар, нуфузли ташкилотларнинг вакиллари иштирок этади. Айни кунларда Тошкентда ва тантаналар нишонланадиган шаҳарларда кенг бунёдкорлик ишлари олиб борилаётгани, қурилиш ва темурийлар тарихи билан боғлиқ юбилей объектларини таъмирлаш жадал суръатда амалга оширилаётгани хусусида гапирилди. Ғоят қисқа муддатда қад ростлаган Темур ва темурийлар тарихи давлат музейи учун 1103 экспонат жамлангани таъкидланди. Амир Темур ҳаёти ва фаолияти билан боғлиқ олтита бир қисмли ҳужжатли фильм устида иш олиб борилмоқда. «Буюк Амир Темур» бадиий фильмини суратга олиш эса тугалланиш арафасида.

Мажлисда Соҳибқирон тўйига тайёргарлик ишларини янада жадаллаштириш, айниқса музей экспонатларини тайёрлаш ишларини тезлатиш зарурлиги қайд этилди.

Ташкилий қўмита мажлисида Президентнинг Давлат Маслаҳатчиси Ҳ. Жўраев, Бош вазир ўринбосари С. Саидқосимов, Р. Юнусов, Б. Ҳамидов, Тошкент шаҳар ҳокими К. Тўлаганов қатнашди.

(ЎзА).

СОВЕЩАНИЕ-СЕМИНАР ЗАКОНЧИЛ РАБОТУ

Совещание-семинар ОБСЕ «Национальные институты по правам человека», проводившийся в Ташкенте, 13 сентября завершил свою работу.

В этот день участники семинара заслушали доклады о роли неправительственных и общественных организаций, средств массовой информации в деле строительства демократического общества и защиты прав человека. Были рассмотрены возможности сотрудничества общественных организаций и прессы с правительственными учреждениями в деле защиты прав человека.

На совещании-семинаре состоялись итоговые дискуссии по данной тематике. Подчеркивалось, что этот форум имеет важное значение для развития деятельности национальных институтов государств Центральной Азии по правам человека, национальных парламентов, системы омбудсмена на основе общепризнанных международных норм.

На форуме, который продолжался три дня, открыто высказывались самые различные точки зрения и мнения. Особое внимание участников привлек тот факт, что наряду с правительственной делегацией Узбекистана в нем участвовали представители отдельных общественных организаций — гости форума, которые свободно высказывали свое мнение по имеющимся проблемам. Совещание-семинар продемонстрировал, что сделан еще один решительный шаг по пути демократизации общества в нашей стране.

По итогам совещания-семинара состоялась пресс-конференция для иностранных и местных журналистов.

В пресс-конференции принял участие министр иностранных дел Республики Узбекистан Абдулазиз Комилов.

(УзА).

● ИНФОРМАЦИЯ В НОМЕР

ВОЕННЫЕ ЮРИСТЫ ДЕЛЯТСЯ ОПЫТОМ

Вчера в Академии Вооруженных Сил Республики Узбекистан в торжественной обстановке закончил свою работу 1-й Международный семинар военных юристов. Как уже сообщалось, он был организован по инициативе специалистов военной юстиции из Соединенных Штатов Америки.

В назначенный час в клубе академии собрались слушатели семинара — представители Министерства обороны, Министерства иностранных дел, Министерства юстиции Республики Узбекистан, работники средств массовой информации.

Торжественную часть открыл первый заместитель Министра обороны — начальник Главного штаба генерал-лейтенант В. Махмудов. Во вступительном слове он от имени руководства Министерства обороны поприветствовал собравшихся, поблагодарив организаторов семинара за его подготовку и проведение.

Затем генерал-лейтенант В. Махмудов предоставил слово ответственному за проведение семинара подполковнику Г. Лау.

Поздравил участников семинара с завершением программы обучения и Чрезвычайный и Полномочный Посол США в Узбекистане С. Эскудеро. Он отметил, что за последние годы ширится сотрудничество между нашими странами, в том числе и в военной области. С. Эскудеро пожелал всем участникам семинара успехов в службе.

С ответным словом выступил генерал-лейтенант В. Махмудов. Он подчеркнул значимость проведенного Международного семинара военных юристов, выразив большую благодарность американским специалистам за проведенную работу. Выступивший также отметил, что значительных результатов за последние годы достигла наша страна в деле сотрудничества с Соединенными Штатами Америки в самых различных областях человеческой деятельности.

Гостям из США, а также Чрезвычайному и Полномочному Послу США в Узбекистане были преподнесены памятные знаки с портретом великого полководца Амира Темура, чье 660-летие будет отмечать весь мир.

В заключение программы 1-го Международного семинара военных юристов С. Эскудеро под общие аплодисменты вручил его участникам сертификаты об окончании обучения.

В церемонии закрытия семинара принимали участие заместитель министра иностранных дел Республики Узбекистан Ш. Хамракулов и заместитель министра юстиции Узбекистана М. Джалилов.

Майор К. МИРГАЛАУТДИНОВ, корр. «Ватанпарвара».

● 1996 ЙИЛ — АМИР ТЕМУР ЙИЛИ

Буюкликни англаш

Бугун гўзал пойтахтимиз Тошкентнинг қоқ марказида Темурийлар тарихи давлат музейи жадал суръатлар билан қад кўтармоқда. Соҳибқирон Амир Темур бобомизнинг қутлуғ номи билан аталгувчи хиёбон ҳуснига узукка кўз қўйгандек ярашиб тушган бу кошона ҳар бир ватандошимиз дилида ҳайрат ва ҳаяжон, ғурур ва ифтихор ҳисларини уйғотмоқда.

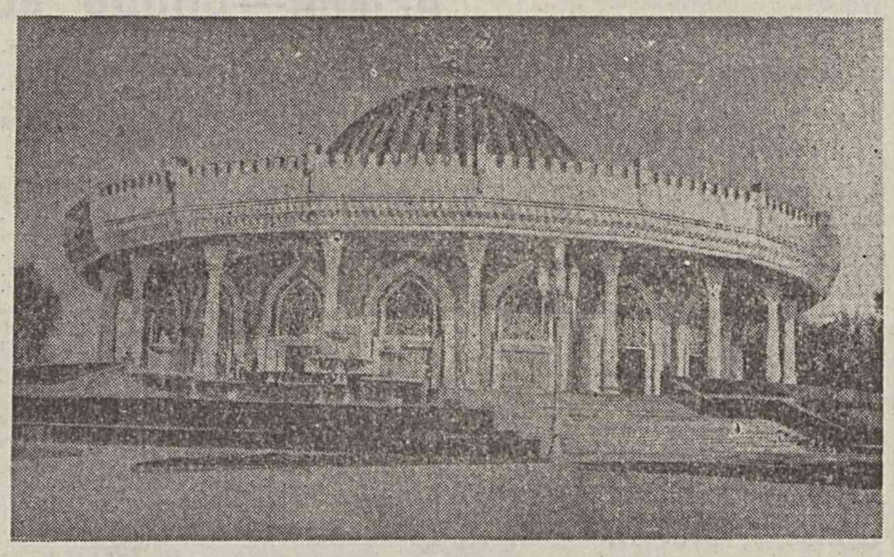

Гарчанд бу муҳташам зиёратгоҳ — музей ҳали расман очилмаган бўлса-да, ҳозирданоқ уни завқу шавқ билан томоша қилаётган кўплаб одамларни учратиш мумкин. Музей биноси аввало ўзининг улуғвор салобати, нафис маҳобати, темурийлар салтанатининг мислсиз тарихий обидаларига монанд меъморий ечими билан юзлаб-минглаб фуқароларимиз, дўсту ҳамкорларимиз, хорижий меҳмонларимиз диққат-эътиборини тортмоқда. Чет элларда чиқадиган бир неча нуфузли журналларда бу улуғ иншоотнинг тасвири чоп этилгани ҳам ана шу қизиқишнинг яққол далилидир.

Бугун ҳамюртларимиз музей иш бошлайдиган тарихий кунни орзиқиб кутмоқдалар. Пойтахтимиз кўркига кўрк қўшадиган бу маънавият маскани, иншоолларҳ, саноқли кунлардан сўнг ўз эшикларини миллионлаб зиёратчилар учун очади.

Хўш, бу беқиёс обидани барпо этишдан кўзлаган асосий мақсад нима? Темурийлар тарихи давлат музейининг вазифаси нималардан иборат? Нима учун шундай музейни айнан бугунги кунда барпо этишга зарурат туғилди? Улуғ савобдан иборат бўлган бу ҳаракатнинг маъно-моҳияти нимада?

Музей бунёд этиш фикри пайдо бўлган кундан бошлабоқ у юртбошимизнинг доимий диққат-эътиборида бўлиб келмоқда. Лойиҳалар танлашдан тортиб қурилиш услубигача, музей экспозициясидан тортиб, бадиий безакларгача қайта-қайта ва ҳар томонлама муҳокама қилинмоқда. Янги ечимлар, янгидан-янги ижро йўллари изланмоқда.

Ана шундай муҳокамаларнинг бирида темурийлар тарихи давлат музейини вужудга келтириш ғоясининг ташаббускори, бош ташкилотчиси, Президент Ислом Каримов бу масала хусусида тўхталиб, жумладан, шундай мазмундаги мулоҳазаларни билдирган эди.

Аввало, музей эшигидан қадам қўйиб, Соҳибқирон бобомиз зиёратига келадиган ҳар бир инсон — ҳар бир ватанларимиз бўлган экан, денинг шундай буюк тарихимиз, шундай буюк аждодларимиз, шундай буюк салтанатларимиз бўлган экан, деган фикр уйғониши керак.

Шу билан бирга, музей бизнинг ота-боболаримиз, халқимиз улуғ маданият, буюк маънавият яратиб, умуминсоний қадриятлар хазинасига нақадар улкан ва унутилмас ҳисса қўшганини англатишга хизмат қилиши лозим.

Ана шу асосда миллий ғурур, миллий ифтихор, миллий мафкурани юксалтириш, халқимизни тараққиётнинг янги марралари сари чорлаш — музейнинг бош вазифасидир.

Биз шунга эришмоғимиз керакки, деб таъкидлади Президент, токи бу ерга ташриф буюрган ҳар бир зиёратчи юртимизнинг қадимий ва тенгсиз ўтмиши, бетакрор ақлий ва маданий салоҳияти билан танишиш натижасида Ўзбекистонимизнинг келажаги ҳақиқатан ҳам буюк, деб тўлқинланиб, ҳаяжонланиб, ғурурланиб кетиши керак.

Бир сўз билан айтганда, бу қутлуғ зиёратгоҳ бизга ўзлигимизни англаш — аждодларимиз буюклигини англаш учун бамисоли бир кўзгу вазифасини адо этмоғи лозим. Ўзлигини, ўз тарихий меросини, ўз илдиз-томирларини чуқур англаб етган халқнинг ана шу юксак мезонларга муносиб бўлиш учун албатта интилади, дейди Президентимиз.

Шу кунларда музей қурилишида иш ниҳоятда қизғин. У ерда меҳнат қилаётган усталар, муҳандислар, меъморлар, рассомларнинг қўли қўлига тегмайди. Уларнинг зиммасидаги юк ғоят шарафли, ғоят масъулиятли. Бинонинг ички кўриниши, миллий меъморчиликнинг энг юксак намуналарига ижодий ёндашиб ишланган тоқ ва равоқлар, олтин суви бериб зийнатланган нақшу нигорлар ҳар қандай кишини ҳам лол қолдиради. Ўрни келганда шуни ҳам айтиб ўтиш керакки, Амир Темур давридан сўнг барпо этилган тарихий обидаларнинг бирортасида ҳам олтин суви ишлатилмаган. Орадан беш юз йилдан кўпроқ вақт ўтгач, Соҳибқироннинг шаъну шавкатини тиклаб бунёд этилган ушбу муаззам қасрдагина ўзбек заминининг бебаҳо бойлиги — соф олтинимиз юксак гумбазлардан зар сочиб, буюк темурий шуҳуҳ, буюк темурий салобатдан дарак бериб турибди.

Бунинг, албатта, теран рамзий маъноси бор.

Яхши биламизки, Соҳибқирон азиз-авлиёлар, илму фан, маданият арбоблари, эл-улуснинг мумтоз фарзандларига умр бўйи эҳтиром билан муносабатда бўлган, замондошлари бўлмиш улуғ зотларга чексиз марҳамат ва иззат-икром кўрсатган, дунёдан ўтганларнинг эса хотирасини абадийлаштириш, мангу оромгоҳларини обод қилиш учун мислсиз жонбозликлар қилган. Унинг амру фармони билан бунёд этилган ҳазрат Аҳмад Яссавий, Шайх Зайниддин Бобо, Занги ота сингари ўнлаб мақбаралар, масжиду мадрасалар Амир Темур бобомизнинг юксак маънавияти тимсоллари сифатида ҳамон мағрур қад ростлаб турибди.

Истиқлол йилларида улуғ аждодларимиз хотирасини абадийлаштириш борасида юртимизда амалга оширилган улкан ишлар Соҳибқироннинг ана шу эзгу амалларига бевосита ҳамоҳангдир, уларнинг мантиқий давомидир. Хожа Баҳоуддин Нақшбанд дейсизми, Имом Бухорий дейсизми, Мирзо Улуғбек ёки Бобур Мирзо дейсизми... илоҳим уларнинг руҳлари бизларни ҳамиша қўллаб турсин!

Соҳибқирон музейига фахр билан боқар эканмиз, беихтиёр кўнгилдан ана шундай савол кечади: айтайлик, бундан ўн йил муқаддам энг хаёлпараст, энг миллатпарвар инсон ҳам мустабид тузум рамзи бўлган шу хиёбоннинг Амир Темур номи билан аталишини, бу жойда бобокалонимизнинг муаззам ҳайкали ўрнатилишини ва ниҳоят, унинг шаъну шавкатига беҳад муносиб ушбу олий иморатнинг бино бўлишини хаёлига келтира олармиди?

Асло.

Истиқлол шарофати деган гапнинг мазмуни аслида шу эмасми?

Шу муносабат билан яна бир воқеани эслаб ўтиш ўринлидир.

1993 йил, 31 август. Бир пайтлар Туркистонни қонга ботириб забт этган ёвуз Кауфман, кейин эса совет даври «доҳийлари»нинг ваҳоҳатли ҳайкаллари қўр тўкиб турган, Тошкентнинг қоқ юрагида жойлашган бу майдонда Соҳибқирон Амир Темур ҳайкалининг ўрнатилиш маросимида юртбошимиз айтган ҳароратли сўзлар ҳамон ёдимизда. Бугун тарих мулки бўлиб қолган ўша ҳаяжонли оқшомда Президент: **«Амир Темур шахсияти ва фаолиятини ҳар томонлама ўрганиш, буюк аждодимизга нисбатан тарихий ҳақиқатни қарор топтириш, унинг табаррук хотирасини абадийлаштириш бизга бугун нима учун керак?» деган саволга жавоб бериб, шундай деган эди:**

биринчидан, Соҳибқироннинг улуғвор сиймоси бизга миллатни миллат, давлатни давлат қилиш учун;

иккинчидан, миллатни бирлаштириш, миллий ғурур, миллий онгни юксалтириш учун;

учинчидан, фарзандларимизни, ўсиб келаётган ёш авлодни ана шундай улуғ боболаримиз билан фахрланиш, улар каби фидойи ва ватанпарвар инсонлар этиб тарбиялаш учун;

тўртинчидан, буюк давлат қуриш учун;

бешинчидан, жаҳон ҳамжамиятидан муносиб ўрин олиш учун.

Соҳибқирон Амир Темурнинг ўлмас қадриятини тиклаш, беназир шахсиятини абадийлаштириш, қадр-қимматини жой-жойига қўйиш борасида қилинаётган тарихий ишлар нафақат бугунги кун, айни пайтда келгуси авлодларимизнинг маънавий тараққиётини ҳам кўзлаб амалга оширилмоқда, деб таъкидлаган эди юртбошимиз.

Чиндан ҳам, воқеа-ҳодисаларнинг, нарсаларнинг моҳияти қиёс орқали очилади. Ўн икки йил бурун пойтахтда хизмат қилганимда «Таржима санъати» деган китобни нашрга тайёрлаган эдик. Қиёсатга мутлақо алоқаси бўлмаган бу тўплам-дан мақолалардан бирида «Буюк Британиядаги қироллик театри ҳар йили ўз мавсумини инглиз драматурги Кристофер Марлонинг «Темур» спектакли билан очади», деган маълумот зикр қилинган эди. Бор-йўғи шу гап — на изоҳ, на шарҳ, на Соҳибқирон номини улуғлаш бор эди унда. Аммо шу биргина беозор жумлани ҳам шўровий назоратнинг ёвуз кўзидан ўтказиб эълон қилишнинг иложи бўлмаган эди.

Яқин ўтмишимизнинг мана шундай қора кунларини ҳам дамба-дам эслаб туриш фойдадан ҳоли бўлмас. У бизга бугунги кунларнинг тарихий маъносини, қадр-қимматини чуқурроқ англашга хизмат қилади.

Шаҳрисабзда, асрлар билан беллашиб келаётган пурвиқор Оқсарой пештоқига бир вақтлар донишманд бобомиз Амир Темур шундай ҳикматни нақш қилдирган эканлар: «Агар бизнинг кучқудратимизни кўрмоқчи бўлсангиз, биз бино этган иморатларга назар солинг».

Шу маънода бутун зўр шиддат билан қад ростлаётган темурийлар тарихи музейи озод Ватанимизнинг, кучқудратимизнинг гўзал рамзларидан бири бўлиб қолажак.

Хайриддин СУЛТОН.
(ЎзА).

Ҳарбий хизматга чақирилгунга қадар Янгийўл туманидаги мусиқа мактабида фортепиано чалишни қунт билан ўрганиб юрган Ботир Караев Қуролли Кучлар сафида пўлатдек тобланди. Ҳарбий хизматчи учун илм, малака билан бир қаторда жисмоний тайёргарлик ҳам жуда зарур эканлигини англаб етди. Биринчи кунданоқ ҳарбий ўқув машғулотларида сафдошларидан орқада қолмасликка интилди. Командирларнинг назарига тушди. Шунинг учун ҳам унга сержант унвони берилди.

Ботирнинг бугунги нияти — ушбу мавсумда ҳам юксак натижаларга эришиш билан бирга, муносиб ўринбосар тайёрлашдир.

И. НАЗАРОВ суратга олган.

● ТИНЧЛИК ЙЎЛИДАГИ ҲАМКОРЛИК

Америкалик ҳарбийлар Ўзбекистонда

11 август куни Ўзбекистоннинг энг сўлим гўшаларидан бири — бутун жаҳонга ўзининг Фурқат, Муқимий, Чархий, Увайсий каби кўплаб мутафаккирлари билан таниш бўлмиш Фарғонада «Тинчлик йўлидаги ҳамкорлик» дастурига мувофиқ ўзбекистонлик ва америкалик ҳарбий хизматчиларнинг «Ультрабаланс-96» ҳамкорлик тактик ўқув машғулотлари бошланди.

Ушбу тадбирнинг очилиш маросими капитан Ботир Абдуллаев командирлик қилаётган бўлинмада ўтказилди. Белгиланган вақтда иккала давлат ҳарбий хизматчилари майдонда саф тортдилар. Тантаналли йиғилишни қисм командирининг шахсий таркиб билан ишлаш бўйича ўринбосари катта офицер Александр Қамбаров очди ва барча иштирокчиларга тинчлик, эзгулик йўлидаги ҳаракатларида муваффақиятлар тилади.

Сўнгра Тинч океани минтақасидаги АҚШ Қуролли Кучларининг махсус операциялар қўмондонлигига қарашли махсус гуруҳ командири капитан Грегори Аллен ўзининг тинчликсевар ўзбек диёрига ташрифидан беҳад мамнунлигини айтиб, «Ультрабаланс-96» тактик ўқув машғулотининг юксак савияда ўтишига ишончи комил эканлигини билдирди.

Ўзбекистон Республикаси Мудофаа вазири ўринбосари — Тошкент гарнизони бошлиғи генерал-майор Қ. Абдуллаев америкалик ҳарбий делегация вакилларини ҳамда барча иштирокчиларни Мудофаа вазирлиги раҳбарияти номидан самимий табриклади. Инсонпарварлик йўлида амалга оширилаётган мазкур хайрли тадбир — тактик ўқув машғулотларини самарали ва серунум ўтказиш учун ҳаммани астойдил ҳаракат қилишга чорлади.

Ҳарбий оркестр ижросидаги Ўзбекистон ва АҚШ Мадҳиялари садолари остида икки давлат байроқлари кўтарилди. «Ультрабаланс-96» иштирокчилари шаҳдам қадамлар ташлаб минбар олдидан ўтдилар ва назарий ўқув ўрни томон йўл олдилар.

Ушбу тактик ўқув машғулотлари ўн кун давом этади. Унда тоғли шароитларда ҳарбий-тиббий тайёргарлик ҳамда парашютдан сакраш машқларини ҳамкорликда бажариш кўзда тутилган.

Шунингдек, икки давлат ҳарбийлари касбий маҳоратларини янада ошириш борасида ҳам ўзаро тажриба алмашадилар.

АЛОҚАЛАРИМИЗ КЕНГАЯВЕРСИН

Америкалик ҳарбий делегация бошлиғи майор Жозеф Фокс ўз қўл остидаги ҳарбий хизматчиларни «Ультрабаланс-96» ҳамкор тактик ўқув машғулоти ўтказиш маскани келтириб, бу ердаги шароитлар билан яқиндан танишгач, ўз юртига қайтишга ҳозирланди. Фурсатдан фойдаланиб, унинг фикр-мулоҳазаларини билишга ошиқдик.

— Мана, Сизнинг юртимизга ташриф буюрганингизга бир неча кун бўлди. Айтингчи, республикамиз ҳақидаги дастлабки тасаввурларингиз қандай?

— Даставвал мени бу ернинг меҳмондўст, камтарин одамлари-ю, гўзал, ямяшил шаҳарлари ҳайратга солди. Тўғриси, Америкадалик чоғимда мамлакатингиз ҳақида ўзгача тасаввурда эдим. Шундай бир ажиб ўлкага келиш менга насиб қилганидан жуда бахтиёрман. Чунончи, қаерга борсак, бизни самимий дўстона муносабатда қарши олдилар.

— Америкалик ҳарбий делегация вакиллари капитан Ботир Абдуллаев етакчилик қилаётган бўлинмага ташриф буюрдилар. Бу ердаги мавжуд шарт-шароитлар «Ультрабаланс-96» ҳамкор тактик ўқув машғулотлар ўтказиш учун талабга жавоб бера оладими? Ана шу ҳақда Сизнинг шахсий фикрингизни билмоқчи эдик.

— Икки кун мобайнида йигитларимиз ўзбекистонлик ҳарбий хизматчилар билан бир ётоқхонада дам олишиб, бир ошхонада тамадди қилишиб, ягона ўқиш нуқталарида ҳамкорликда шуғулланмоқдалар. Мен командир сифатида ўзбек посбонлари учун яратилган бунчалик шароитларни кўриб дилдан қувондим. Ўқув моддий базаси ҳам машғулотларни серунум ўтказиш учун тўла бутланган экан. Командирларнинг етук малакага эга эканликлари, сержант ва солдатларнинг эса ҳарб илмига чанқоқликлари шундоққина сезилиб турибди. Демак, «Ультрабаланс-96» ҳамкор тактик ўқув машғулотларининг кўнгилдагидек самарали ўтишига асло гумоним йўқ.

— Америкага қандай таассуротлар билан қайтмоқдасиз?

— Бизнинг ташрифимиз иккала давлат ҳарбийлари учун ҳам ижобий натижаларга эга бўлади, деб ўйлайман. Зеро, қисқа муддатда мўлжалланган кичик миқёсдаги ушбу ҳамкор машғулотлар мобайнида иккала томон вакиллари ҳам бир-бирларидан кўп нарса ўрганишиб, катта тажриба алмашадилар. Бу эса тинчлик йўлида олиб бораётган ҳаракатларимизда фойдадан ҳоли бўлмайди, албатта.

Америкага боргач, мен учун ташкил қилинажак матбуот конференциясида бундай ҳамкор ўқув машғулотларни тез-тез ўтказиб туриш лозимлигини, қолаверса, Ўзбекистон Республикаси билан нафақат ҳарбий, шунингдек, иқтисодий ва маданий алоқаларни ҳам янада чамбарчас боғлаш зарурлигини таъкидлайман.

Лейтенант Ш. ҲОШИМОВ, «Ватанпарвар» мухбири.
(телефон орқали).

ПОСБОНЛАР АҲДИ

Она-Ватанни ҳимоя қилиш кишидан куч-қувватини, бор билими ва малакасини сарфлашни тақозо этади. Фидойи посбонларимиз зиммасига ана шундай масъулиятли ва шарафли вазифа юклатилган. Улар ўзларига билдирилган юксак ишончни оқлаш учун қунт билан виждонан хизмат қилмоқдалар.

Катта лейтенант Фарҳод Эшонов бошчилик қилаётган мотоўқчилар бўлинмасида ҳам ватанпарвар йигитлар жамланган. Улар хизмат мобайнида ўз маҳоратларини тинимсиз сайқаллаб, аъло кўрсаткичларни бирин-кетин қўлга киритишмоқда.

Яқинда бўлиб ўтган мерганлик машқида ҳам бўлинманинг деярли барча солдатлари юксак натижаларга эришишга муваффақ бўлдилар. Жисмоний тайёргарлик жиҳатидан ҳам мазкур бўлинма посбонлари намуна кўрсатаяптилар. Албатта, бу ютуқлар командирнинг шижоатли саъй-ҳаракати, жамоа аъзоларининг жонкуярлиги ва тиришқоқлиги туфайли бўлаяпти.

Ушбу бўлинмада ҳам солдатларнинг ҳақиқий жангчи сифатида камол топишлари учун барча шарт-шароитлар яратилган. Буни жамоа аъзолари ҳам, ўз фарзандларини кўриш учун турли вилоятлардан келган ота-оналар ҳам бирдек эътироф этишмоқда.

— Биз ўз халқимиз олдидаги муқаддас бурчимизни адо этаяпмиз, — дейди старшина Адҳам Юсупов.— Эришилаётган муваффақиятлар боисини аввало қатъий тартиб-интизом, шунингдек, солдатларнинг аҳиллиги ва жипслигида деб биламан. Энг муҳими, бизда ҳар ким ўз ишини пухта биладиа ва уни бекаму кўст бажаришга интилади.

Бўлинма солдатлари жисмоний кўрсаткичларни яхшилаш билан бир қаторда мураккаб ҳарбий техника сирларини ҳам қунт ила ўзлаштирмоқдалар, турли адабиётлар ҳамда ўқув қўлланмалари воситасида ўз билимлари доирасини кенгайтирмоқдалар. Бу вазифаларни уддалашда уларга тажрибали офицер ва прапорщиклар катта ёрдам бермоқдалар.

— Мен Самарқанд вилоятининг Ургут туманидан муддатли ҳарбий хизматга чақирилдим,— дейди оддий аскар Зокир Раҳимов. — Армия ҳаёти ўз Ватанингни, элингни янада кучлироқ севишга ундайди, мустақил фикрлашга ўргатади. Армия дам олиш уйи эмас, унинг ўзига яраша бир оз қийинчиликлари ҳам бор. Мен бу қийинчиликларни қисқа муддат ичида енгиб ўтдим. Бу ерда кўплаб ажойиб дўстлар орттирдим, улар билан бир ротада хизмат қилаётганимдан мамнунман. Биз фурсатни беҳуда ўтказмай, ҳар томонлама чиниқишга интиляпмиз. Уйимизга ҳам маънан, ҳам жисмонан чиниқиб, ҳақиқий йигит бўлиб боришга қатъий аҳд қилганмиз.

Мазкур бўлинмада аъловчи солдатлар ҳеч қачон эътибордан четда қолмайдилар, ҳамиша муносиб тақдирланадилар. Уларга қисқа муддатли таътиллар, ҳарбий унвонлар берилади. Миннатдорчилик эълон қилинади. Шуниси қувончлики, мазкур мукофотларга лойиқ топилган солдатлар сафи кундан-кунга ортиб бораяпти. Хуллас, мотоўқчилар бўлинмаси жангчилари ўзларининг етук қуролли ҳимоячилар эканликларини амалда исботламоқдалар.

Б. ИСРОИЛОВ,
«Ватанпарвар» мухбири.

МАҲОРАТИМИЗНИ ТОБЛАБ

Бизнинг қисмимизда ҳам ёзги мавсум ўқув машғулотларининг якуний босқичи — синов машғулотларига тайёргарлик тадбирлари қизғин давом этмоқда. Жумладан, старшина Ю. Асроров етакчилигидаги взводимиз шахсий таркиби ҳам жанговар, ижтимоий-сиёсий ва бошқа ўқув машғулотларда зўр уюшқоқлик билан қатнашиб, ўз касб сир-синоатларини янада пухта ўзлаштириб олиш учун астойдил ҳаракат қилмоқда.

Яқинда нишонга отиш бўйича ўтказилган навбатдаги амалий ўқув машғулот жараёнида ҳам посбонларнинг интилувчанликлари, аъло натижаларни эгаллаш этишга бўлган ҳаракатлари ёркин намоён бўлди. Айниқса, кичик командирлар барчага ўрнак кўрсатдилар. Сержант О. Турсунов, кичик сержант Б. Ҳамроев каби маҳоратли посбонлар мерганлик борасида ҳам етакчи эканликларини амалда яна бир бор исботладилар.

Д. Исмоилов, В. Аҳадов каби тажрибали оддий аскарлар ҳам ўз кичик командирларидан ўрнак олиб, барча нишонларни бехато мўлжалга олишга интилдилар ва муваффақият билан уддасидан чиқдилар.

Синов машғулотларигача ҳали вақт бор. Шунинг учун ҳам ҳар бир дамни ғанимат билиб, мавжуд камчиликларни тўла бартараф этиш учун бутун жамоамиз бир ёқадан бош чиқариб, ҳамжиҳатлик ила ёндашаяпмиз. Маълум бир ўқув машғулот бўйича етарли даражада натижага эришиб олмаётган ёш сафдошларимизга астойдил кўмак бераяпмиз. Зеро, синов машғулотларида бўлинманинг ҳар бир жангчиси юқори кўрсаткичларга эришсагина, етакчилик шоҳсупасини эгаллаш мумкин.

Буни қалбан идрок этган посбонлар ўз жанговар маҳоратларини янада такомиллаштириш учун астойдил чоғланганлар. Взводимиз жангчилари ҳам тобора якинлашиб келаётган буюк Соҳибқирон Амир Темур бобомиз таваллудининг 660 йиллигини аъло хизмат ютуқлари билан кутиб олишни қатъий мақсад қилганлар.

Сержант
Д. АБУБАКИРОВ.

АРМИЯ—СИНОВ БОСҚИЧИ

Яқинда муддатли ҳарбий хизматни бошлаганимга ҳам ярим йил бўлади. Ўзбекистонимиз мустақиллигининг беш йиллиги айёми — тарихий санани Қуролли Кучларимиз сафида, сафдош дўстларим билан биргаликда кутиб олганлигимдан ҳамон дилим қувончда. Айниқса, қисм командиримиз томонидан тажрибали посбонлар қатори менга ҳам Миннатдорчилик эълон қилинганлигидан беҳад хурсандман.

Армия — ҳаёт мактаби, дейишади. Яна биров, у ер дам олиш маскани эмас, деб ҳам қўяди. Ҳар икки фикрга қўшилган ҳолда, армия — йигит киши учун синов босқичи, деган бўлардим. Она-Ватан олдидаги ўз муқаддас бурчини бажариш учун қисм ва бўлинмалар сафини тўлдирган посбонлар ҳарбий Қасамёд қилган чоғлариданоқ ана шу босқичнинг биринчи погонасидан ўта олганлар, деб ҳисоблайман. Зеро, ушбу муқаддас Қасамёд қабул қилинган ондан солдатнинг ҳақиқий хизмати бошланади.

Ушбу синов босқичининг иккинчи погонаси ҳам янада муҳим, масъулиятли, шу билан биргаликда шарафлидир. Сафдошларим билан хизматимизнинг илк куниданоқ Қасамёдга содиқ қолишга, фақат яхши хизмат қилишга интилиб келаяпмиз. Офицер ва кичик командирларимиз кўмаги остида ҳарб илми сир-синоатларини тўла ўзлаштириб олишга астойдил бел боғлаганмиз. Менинг, қолаверса, барча сафдошларимнинг қатъий мақсади — Соҳибқирон Амир Темур бобомиз таваллудининг 660 йиллигини аъло ютуқлар билан кутиб олишдан иборат.

Оддий аскар Ш. ТУРАЕВ.

Ватанга хизмат қилиш ҳам ҳар хил бўлади: биров заводда ишлайди, биров далада, биров сартарошхонада ёки магазинда... Хуллас, ҳамма ўзига ишониб топширилган ишни бажаради. Шу юртнинг равнақига, ривожланишига ҳисса қўшади.

Тўп командири кичик сержант Баҳодир Қўзиев ва ўқловчи оддий аскар Файзулла Акбаровларнинг вазифалари жуда масъулиятли. Улар Қуролли Кучлар сафида аскар — Ватан ҳимоячилари. Шунинг учун юксак масъулият, фидойилик билан хизмат қилишади. Командирларининг топшириқларини бажаришга доим шайлар.

Тўғрида, аскарлик даври ҳам ҳа, дегунча ўтиб кетади. Кунлардан бир кун «аъловчи аскар бўлганмиз, ҳатто, бизнинг расмимизни газетада ҳам чиқаришган», дея эслаганга нима етсин.

И. НАЗАРОВ
суратга олган.

● НАРОД И АРМИЯ — ЕДИНЫ

ВОЛНУЮЩАЯ ВСТРЕЧА

В отдаленный гарнизон, где проходят службу подчиненные офицера М. Утаганова, прибыла целая делегация из Янгикурганского района Наманганской области, возглавляемая заместителем хокима района Саджидом Мамаджановым. В ее составе—представители общественности, районного отдела по делам обороны, родители солдат и сержантов, проходящих здесь срочную службу.

Члены делегации побывали в военном городке, осмотрели расположения подразделений, познакомились с условиями жизни и быта солдат и сержантов. Военнослужащие с гордостью рассказали наманганцам о боевом пути и боевых наградах подразделений, в которых сегодня проходят службу наследники славных боевых традиций воинов-узбекистанцев.

Был приготовлен праздничный обед, украшением которого стали плов, знаменитые наманганские яблоки и другие щедрые дары полей и садов благодатной Ферганской долины.

Обед сопровождался зажигательной музыкой в исполнении ансамбля под руководством Улугбека Рахматуллаева. Надо было видеть, с какой радостью пустились в пляс под знакомые мелодии солдаты и сержанты.

Самым приятным событием этого дня стала встреча родителей солдат Шоюсуфа Холмирзаева, Садыкжона Хайдарова, Олимжона Мадумарова и других со своими сыновьями. Объятия, поцелуи, слезы радости на глазах. И конечно, самые свежие новости из дома, многочисленные приветы от родственников, друзей и знакомых.

Военнослужащие с гордостью рассказали своим землякам о своих успехах в боевой учебе, в укреплении воинской дисциплины и боевой готовности подразделений. Поделились своими достижениями, не скрывая трудностей и проблем, которые приходится преодолевать в ходе нелегкой воинской службы.

Члены делегации получили возможность встретиться с каждым земляком, от них не скрывали ни успехов, ни трудностей. Получив полное представление о службе в отдаленном гарнизоне, наманганские гости от души поблагодарили командование за заботу о своих сыновьях, их здоровье, быте и отдыхе. Покидая расположение, они отметили, что довольны тем, что их земляки служат именно в этих подразделениях, где на высоте и боевая учеба, и воинская дисциплина, где чувствуется отеческая забота командиров о подчиненных. Гости дали наказ военнослужащим-наманганцам и их сослуживцам служить честно и добросовестно, бдительно защищать мирный труд независимого Узбекистана, не ронять доброй славы всех поколений воинов-узбекистанцев.

Майор Г. НАЗАРЕНКО.

● ТЕХНИКЕ — ЗАБОТУ И ВНИМАНИЕ

ЗАЛОГ ВЫСОКОЙ БОЕВОЙ ГОТОВНОСТИ

В частях и учреждениях Вооруженных Сил Республики Узбекистан начинается подготовка техники и вооружения к эксплуатации в зимних условиях. Главная ее цель — в течение сентября-ноября обеспечить высокую боевую готовность и надежную дальнейшую работу техники и вооружения в условиях низких температур. Для этого предусматривается проведение на всех видах техники технического обслуживания № 2 и сезонного обслуживания.

Работу по переводу техники целесообразно начать с подведения итогов ее эксплуатации в летнем периоде обучения. Подводятся они, как правило, в масштабе части с привлечением командования и инженерно-технического состава, механиков-водителей и водителей, личного состава ремонтных подразделений, заместителей командиров подразделений по работе с личным составом, начальников военной автоинспекции гарнизонов, представителей государственной автоинспекции, военного суда и прокуратуры.

Итоги эксплуатации вооружения и военной техники в летнем периоде обучения отдаются приказом по части, при этом командиры, инженерно-технический состав, младшие специалисты по эксплуатации и восстановлению, добившиеся лучших результатов, должны быть поощрены.

Негативные проявления, проблемные вопросы эксплуатации и восстановления вооружения и военной техники, ракет и боеприпасов подвергаются всестороннему анализу со вскрытием их причин и сроками устранения.

В целях качественного проведения работ по переводу во всех частях и учреждениях необходимо провести инструкторско-методические занятия с командирами подразделений, их заместителями, начальниками родов войск и служб под руководством командиров частей, а также с экипажами, механиками-водителями, специалистами подразделений обслуживания и ремонта — под руководством командиров подразделений.

При проведении занятий особое внимание необходимо обратить на изучение особенностей зимних условий эксплуатации, практическое освоение личным составом правил эксплуатации вооружения и техники в условиях низких температур, изучению правил подготовки к запуску и прогрева двигателя, умению своевременно выполнить установленный объем работ. Особое внимание уделяется изучению мер безопасности.

По окончании занятий у всего личного состава должны быть приняты зачеты по знанию объема работ, правилам эксплуатации вооружения и техники в зимних условиях, соблюдению мер безопасности при эксплуатации вооружения и техники и обращении с ядовитыми техническими жидкостями. Сдавшие зачеты отдаются приказом по части о допуске к эксплуатации вооружения и техники в зимних условиях.

Командирами частей и подразделений разрабатываются планы мероприятий по подготовке личного состава, вооружения и техники, средств технического обслуживания и ремонта, принимаются необходимые меры к доукомплектованию парков парково-гаражным оборудованием и эксплуатационными материалами, истребуются горюче-смазочные материалы и военно-техническое имущество.

Особое внимание при этом обращается на качество горюче-смазочных материалов. При их получении командирам подразделений необходимо требовать паспорт качества на все сорта топлива, масел, смазки, специальных жидкостей (на котором должно быть разрешение заместителя командира по вооружению об их заправке).

Перевод вооружения и техники на режим эксплуатации в зимних условиях организуется и проводится под руководством командиров частей, их заместителей по вооружению с таким расчетом, чтобы к концу каждого рабочего дня все образцы вооружения были боеготовы. Во время перевода проводится постоянный пооперационный контроль со стороны командиров подразделений, офицеров и прапорщиков технических служб за качеством выполнения работ, а также для обеспечения неукоснительного соблюдения личным составом установленных мер безопасности.

Для безаварийной эксплуатации вооружения и техники в зимних условиях, а также для ускорения запуска двигателей при низких температурах обслуживаются и готовятся к работе аккумуляторные зарядные станции, стационарные и передвижные водомаслогрейки, средства противопожарной защиты в постоянных и полевых парках частей.

Для выполнения специальных работ по переводу необходимо широко использовать стационарные пункты технического обслуживания и ремонта. Силами ремонтных подразделений частей организуются стационарные посты для обслуживания систем боевой техники и вооружения: питания топливом, воздухом, охлаждения, смазки и гидроуправления и др.

Кроме того, организуются подвижные ремонтные бригады по обслуживанию средств связи, электроспецоборудования, паровоздушных клапанов, ходовой части, пломбирования узлов и агрегатов и др.

Посты, рабочие участки и бригады оснащаются необходимым оборудованием, рабочим и измерительным инструментом, средствами технического диагностирования, расходными материалами.

Устройство и оборудование ШТОРа и постов должны обеспечивать удобное, быстрое и качественное выполнение всех работ, а также соблюдение мер безопасности и противопожарной защиты.

При эксплуатации вооружения и техники в условиях низких температур важна задача — не допустить размораживания блоков двигателей и их систем. Этого можно достичь грамотной эксплуатацией техники, постоянной требовательностью командиров и четкой организацией парковой службы.

Не менее важный вопрос — обучить водителей и механиков-водителей правильно, с соблюдением пожарной безопасности использовать пусковые подогреватели.

Уход за аккумуляторными батареями заключается в недопущении глубокого разряда батареи (более чем на 25 процентов), что может привести к ее размораживанию и механическому разрушению.

По окончании перевода командирами частей проводятся смотры готовности вооружения и техники, парков к эксплуатации в зимних условиях, результаты которых объявляются приказами по части.

Качественное проведение всех необходимых работ по переводу вооружения и техники на режим эксплуатации в зимних условиях — залог высокой боевой готовности частей и подразделений Вооруженных Сил Республики Узбекистан.

Полковник В. МАРЬЯН.

ҚИШГА ҲОЗИРЛИК АВЖИДА

Бизнинг бўлинмамиз шахсий таркиби ёзги мавсум синов машғулотларига пухта тайёргарлик кўриш билан биргаликда қишки мавсумга ҳозирлик борасида ҳам кечиктирилмас вазифаларни уюшқоқлик билан бажармоқдалар. Ҳарбий техникаларни қишки шароитга ўтказишдан казармаларни таъмирлашгача бўлган ишларда барча посбонлар фаол қатнашмоқдалар.

Жумладан, сержант О. Шомаликов қўл остидаги жангчилар казарма, шунингдек, маиший хоналарни жорий таъмирловдан ўтказиш ишларини сифатли амалга оширмоқдалар. Сержантлар — Д. Акмалов ва Б. Саидов бошчилигидаги посбонлар эса сув иситиш жиҳозларини созлаш тадбирлари билан машғул бўлмоқдалар.

Прапорщик И. Назаров етакчилигидаги посбонлар эса жанговар техникани ва қурол-яроғларни қишки шароитга ўтказиш билан банддирлар. Зеро, ҳозирданоқ амалга оширилаётган пухта тайёргарлик бўлинманинг келгусидаги муваффақиятларига мустаҳкам замин ҳозирлайди. Шу туфайли ҳам ушбу тадбирларга барча посбонлар тўла масъулият ҳисси билан ёндашмоқдалар.

Ҳа, бўлинмамиз шахсий таркиби фақат аъло хизмат қилиш учун астойдил бел боғлаган. Аъло хизматларимизнинг Соҳибқирон бобомиз Амир Темур таваллудининг 660 йиллиги қутлуг айёмига муносиб туҳфа бўлишига шак-шубҳа йўқ.

Кичик сержант
Т. НИЕЗАЛИЕВ.

ЗВАНИЕ—ДОСРОЧНО

Очередное воинское звание, как известно, заслужить непросто. А уж получить его досрочно — тем более. Для этого необходимо продемонстрировать мастерство и профессионализм.

Командиру танкового батальона офицеру П. Эргашеву звание майор было присвоено досрочно. Но для него это стало праздником вдвойне. Ведь приказ Министра обороны о присвоении очередного воинского звания был подписан накануне юбилейной, пятой, годовщины независимости Республики Узбекистан.

На протяжении нескольких последних периодов боевой учебы танковый батальон, которым командует майор П. Эргашев, показывает стабильные высокие результаты в овладении воинским мастерством. А в предыдущем зимнем периоде обучения этому коллективу не было равных в подразделении ни по воинской дисциплине, ни по специальной подготовке личного состава.

В своей командирской работе майор Эргашев опирается на своих помощников—заместителей, командиров подразделений, сержантский состав. Считает, что в досрочном присвоении очередного воинского звания немалая заслуга и его сослуживцев.

Близится к завершению очередной учебный год. Не за горами, как говорят, итоговая проверка — время напряженное. Однако командир танкового батальона майор П. Эргашев спокоен. Уверен, что его подчиненные выдержат любой экзамен.

Наш корр.

Военно-Техническое Обозрение

МАШИНА МНОГОЦЕЛЕВОГО ПРИМЕНЕНИЯ

Колесные бронированные машины — бронетранспортеры—благодаря своей мобильности, живучести, проходимости и надежности играют все более заметную роль в решении разнообразных задач. Они используются как для транспортировки мотострелковых подразделений на поле боя и их огневой поддержки, так и для ведения разведки, охранения, перевозки материальных средств, а также в качестве командно-штабных, санитарных и ремонтных машин.

БТР-80 оборудован десятью посадочными местами для боевого расчета в составе командира отделения (машины), механика-водителя, наводчика и семи мотострелков.

Вооружение — спаренные пулеметы (14,5-мм КПВТ и 7,62-мм ПКТ).

Огневые возможности бронетранспортера усиливаются благодаря тому, что десант может вести огонь из личного оружия непосредственно из машин. С этой целью БТР оборудован семью амбразурами с шаровыми опорами и приборами наблюдения (шесть — по бортам и одна — в носовой части корпуса, справа) для стрельбы во фронтальном и фланговом направлениях и двумя на крыше — для стрельбы по высокорасположенным целям. Из двух амбразур можно вести огонь из пулеметов.

Кроме того, два люка, расположенных на крыше, могут быть использованы для метания гранат, стрельбы из ручных гранатометов и зенитно-ракетных комплексов типа «Стрела», «Игла». Для постановки дымовых завес в целях маскировки на башенной установке размещены шесть установок для запуска дымовых гранат ЗД6.

Для быстрого и удобного спешивания десанта каждый борт корпуса оборудован люком с бронированной дверью.

На машине установлены устройства защиты боевого расчета от воздействия ударной волны и проникающей радиации при взрывах ядерных боеприпасов, от радиоактивной пыли, бактериальных средств, отравляющих веществ и пороховых газов при эксплуатации машины на зараженной местности.

Кроме этого, машина оборудована средствами связи, автоматической системой пожаротушения, средствами маскировки, водоотталкивающими средствами и лебедкой для самовытаскивания.

Существуют две основные модификации бронетранспортера: БТР-80А и БТР-80С. Они отличаются от базовой машины установкой вместо башни модульного комплекса вооружения.

У БТР-80А вооружение состоит из 30-мм автоматической пушки 2А72 и спаренного с ней 7,62-мм пулемета ПКТ. У БТР-80С комплекс вооружения состоит из 14,5-мм пулемета КПВТ и спаренного с ним 7,62-мм пулемета ПКТ.

Кроме того, на базе БТР-80 разработаны машины различного назначения:

— командирский бронетранспортер БТР-80 К;

— самоходное артиллерийское орудие «НОНА—СВК»;

— бронированная ремонтно-эвакуационная машина и другие.

ОСНОВНЫЕ ТАКТИКО-ТЕХНИЧЕСКИЕ ХАРАКТЕРИСТИКИ БТР-80

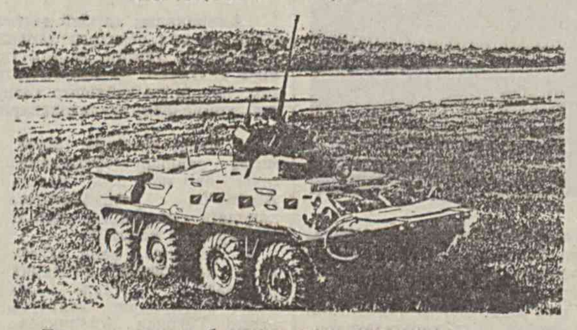

Тип — колесная, бронированная, плавающая.
Полная масса, кг — 13600 + 3%.
Боевой расчет (экипаж+десант), чел. — 10 (3+7).
Авиатранспортабельность—самолетами АН-22 и ИЛ-76.
Защита — противопульная.
Двигатель — 4-тактный, 8-цилиндровый жидкостного охлаждения 7403.
Мощность, л. с. — 260.
Шины — пневматические, бескамерные.
Подвеска — независимая, на поперечных рычагах.
Средства связи — Р-173, Р-173П, Р-174 (переговорное устройство).
Средство самовытаскивания — лебедка, 50 м.
Основные размеры, мм:
длина — 7650
ширина — 2900
высота при клиренсе 475-мм — 2350
колея — 2410.
Радиус поворота, м — не более 13,2.
Макс. скорость движения, км/ч:
по шоссе — не менее 80
на плаву — не менее 9
средняя по грунтовым дорогам — 20 — 40.
Запас хода по топливу, км:
по шоссе — 600
по грунтовым дорогам — 200—500.
Запас хода на плаву, ч — 12.
Преодолеваемые препятствия
Макс. угол, град.:
подъема — до 30
крена — до 25
ширина рва, м — до 2
высота стенки, м — до 0,5.
Вооружение:
башенная пулеметная установка — закрытая, автономная установка БПУ-1;
спаренные пулеметы — 14,5-мм КПВТ и 7,62-мм ПКТ.
Боекомплект, шт:
к КПВТ — 500
к ПКТ — 2000.
Углы наведения, град.:
по горизонтали — 360
по вертикали — от —4 до +60.
Прицельная дальность стрельбы, м:
КПВТ — 2000
ПКТ — 1500.

ОСНОВНЫЕ ОТЛИЧИЯ В ТТХ БТР-80А И БТР-80С ОТ БАЗОВОЙ МАШИНЫ

Масса, кг:
БТР-80А — 14400
БТР-80С — 14100
Тип башенной установки — универсальная, бронированная с наружной установкой вооружения.
Масса башни с боекомплектом, кг:
БТР-80А — 1580
БТР-80С — 1300.
Состав вооружения:
БТР-80А — 30-мм АП 2А72, 7,62-мм спаренный ПКТ;
БТР-80С — 14,5-мм КПВТ, 7,62-мм спаренный ПКТ.
Комплекс управления огнем:
дневной прицел — типа 1ПЗ-6;
увеличение — не менее 5,5-кратное.
Приводы наведения — двухскоростные, ручные.
Приборы наблюдения — два ТНПО-165А.
Боекомплект, шт. — 300
выстрелы к 2А72 в двух лентах (Бр, Тр, ОФЗ, ОТ);
14,5-мм патронов к КПВТ — 500 в единой ленте;
7,62-мм патронов в ПКТ—2000 в единой ленте.
Углы наведения, град.:
горизонтальный — 360;
вертикальный — от —4 до +70.
Темп выстр. (мин.):
малый — 200;
большой — 330.

Полковник С. СМАКИН,
преподаватель Академии ВС Республики Узбекистан.

К ИТОГАМ VI СЕССИИ ОЛИЙ МАЖЛИСА

ФОРМИРУЯ ЧЕТВЕРТУЮ ВЛАСТЬ

Кажется, еще недавно купить хоть какую-нибудь стоящую газету можно было лишь встав в шесть утра. В несусветную рань возле киоска уже толпились люди, и едва появлялись газеты, они тут же расхватывались. Теперь очереди значительно поубавились, хотя наименований наших газет стало значительно больше. В чем причина этого явления? Думаю, не только в ценах на периодические издания.

Не берусь рассмотреть все аспекты этой проблемы, но отдельные суждения в свете решений VI сессии Олий Мажлиса высказать, наверное, необходимо.

Одна из причин этого кроется, на мой взгляд, в том, что многие издания не имеют своего лица, своего, если хотите, имиджа. В основном все они, как сказал в своем выступлении на сессии Президент И. А. Каримов, «выступают в роли вещателей официальной информации».

Глубоких аналитических материалов почти не бывает, экономических и международных обзоров — даже с огнем не найдешь, а о дискуссии, полемике, по-моему, мы просто забыли: что это такое и для чего они нужны. А ведь поле деятельности для этого — неограниченно. Независимость, борьба со старым, отжившим, со стереотипами, свобода и ее понимание, массовый рывок в рынок — разве это не предмет для обсуждения? Но где там! Ведь большинство изданий так или иначе под крылышком государства — гарантированная зарплата, тепло, сытно. Да бог с ней, со свободой.

И мнится мне, что рановато мы радовались своей профессиональной свободе и независимости, дарованной нам законом и рынком.

Другая, не менее важная причина — это профессиональная неподготовленность многих журналистов или, как сказал Ислам Абдуганиевич, «дефицит кадров профессиональных журналистов, политологов, обозревателей».

Третья причина кроется в самих журналистах, особенно журналистах старшего поколения. Очень хорошо об этом сказано в материалах VI сессии Олий Мажлиса: «Многие журналисты до сих пор не могут освободиться от старого мышления, им недостает решительности и принципиальности в освещении актуальных проблем». Это наш бич. Мы все еще зашорены старыми догмами, все еще мыслим прежними категориями, хотя слово «независимость» не забываем вставить в любое свое выступление. Но дело-то не в том, чтобы повторять к месту и не к месту новые слова, не вдаваясь в их содержание, а в том, чтобы в самом себе воспитать психологию свободного человека, свободной прессы, свободного государства.

Это легче сделать молодым журналистам, но здесь другая проблема — недостаточное, мягко говоря, стремление их к овладению высотами журналистского мастерства. В этом повинны и опытные журналисты, и руководители средств массовой информации, которые в последнее время стали пренебрегать обменом опыта, а ведь еще совсем недавно каждая редакция была школой журналистского мастерства. По-моему, нас заедает текучка.

Еще одна проблема. Мы, журналисты, видимо забыли, что газета прежде всего должна служить человеку, отстаивать его права, помогать в поисках истины, защищать его от произвола бюрократов. Абсолютно прав Президент И. А. Каримов, который говорит: «Если газета или журнал не в состоянии защитить рядового гражданина от произвола и незаконных действий местных бюрократов, то возникает резонный вопрос о том, нужна ли вообще такая печать?»

Это очень точно сформулированный ответ тем, кто был склонен считать, что в условиях рынка эта функция газеты отпадает. Как раз наоборот, потому что и в рынке должен быть порядок, и во всех случаях приоритет отдается личности — ее правам, свободам и обязанностям.

Конечно, дальнейшее развитие средств массовой информации немыслимо без совершенствования их материально-технической базы, совершенствования структуры и совершенствования законодательной базы. На днях опубликован Закон Республики Узбекистан об издательской деятельности, который мы рассматриваем как конкретный шаг в реализации программы Президента страны по формированию в стране четвертой власти. Новый закон направлен на активизацию средств массовой информации, которые пока еще не заявили о себе как четвертая власть, но, уверен, они это сделают благодаря заботам государства и нашей заинтересованности в ближайшей перспективе. С принятием закона и началом его действия содержание, уровень и стиль работы СМИ должны в корне измениться в лучшую сторону, потому что сделан еще один шаг к подлинной свободе слова.

Все сказанное в полной мере относится и к военным журналистам, выполняющим одну из ответственнейших задач — своим правдивым, умным и убедительным словом формировать у воинов-узбекистанцев высокие морально-боевые качества бойца, защитника независимой Родины, верного сына своего народа.

А. ХЛЫЗОВ.

ДОПРИЗЫВНАЯ ПОДГОТОВКА ЮНОШЕЙ

ПРЕДАННОСТЬ ДЕЛУ

— Взвод! Встать! Смирно! Товарищ старший лейтенант, взвод в количестве 11 человек к занятию готов. Командир взвода рядовой Мурад Игамбердиев.

— Здравствуйте, товарищи! — звучит приветствие старшего лейтенанта запаса Умернина.

— Здравия желаем, товарищ старший лейтенант!

— Хорошо отвечаете! — благодарит принимающий рапорт.

— Служим Республике Узбекистан! — вдохновенно звучит в ответ.

Прочитав эти строки, не подумайте, что они были произнесены в стенах военного училища или воинского подразделения. Нет. Эти отработанные, отшлифованные, опробированные, отточенные слова рапорта будущего младшего командира прозвучали в школьном кабинете по ДПЮ в средней школе № 10 имени А. Дадамирзаева.

Высокий, светлолицый, всегда приятно улыбающийся Шамиль Искандарович ничем не напоминает опытного кадрового офицера. Но только на первый взгляд. Ему не занимать таких качеств, как целеустремленность, неуспокоенность и, конечно, строгая забота о своих подчиненных — будущих защитниках Отечества.

Наша беседа с военным руководителем из сельской школы состоялась в учебном кабинете, где он проводил практическое занятие по устройству АКМ. Ответы одиннадцатиклассников были так точны и быстры, что порой им могли позавидовать бывалые солдаты. Главное — среди ребят не было ни одного безразлично относящегося к военному делу. Устройство грозного оружия было усвоено учащимися досконально.

Наблюдая в классе за четкими, выверенными ответами каждого ученика, нетрудно понять, сколько труда было вложено Шамилем Искандаровичем в их становление.

Плакаты, таблицы, панно, диаграммы, диапозитивы, диафильмы, схемы военной техники. Все расставлено так, что радует глаз. Именно это делает его занятия доступными, интересными, содержательными, а главное — результативными.

Оборудованный под его началом плац для строевой подготовки, полоса препятствий, несомненно, способствуют физической и строевой закалке будущих воинов. Здесь они постигают тайны и навыки военной службы.

— Шамиль Искандарович, — обращаюсь к нему, — Почему вы выбрали нелегкую, хлопотную работу преподавателя школы?

— От обиды и досады, что не добился своей заветной цели — стать кадровым летчиком. Подвело меня зрение. Не прошел медкомиссию. Выучившись на учителя русского языка в украинском городе Сумы, вернулся в родную школу. Здесь наряду с русским языком и литературой вот уже два десятка лет обучаю детей односельчан азам военного дела. Душе моей радостно от той работы, которую я веду.

Послушав его, я задумался. Ему, Шамилю Искандаровичу, человеку несбывшейся мечты, никак не стоит отчаиваться и жалеть о прожитых в школе годах. Они не прошли бесследно. Порой не верится, что сельский учитель, работая в глубинке, достиг таких результатов. Стремление, желание помочь другим стать офицерами не пропали даром.

Только за последние годы благодаря советам, практической помощи Шамиля Искандаровича 13 выпускников школы поступили в высшие военные училища.

Среди его бывших учеников немало офицеров с высокими воинскими званиями. Один из первых его воспитанников — Рамиль Бойбаков. Он уже майор.

Связист майор Николай Сидоренко служит в войсках Республики Беларусь. Старший лейтенант медицинской службы Одил Машрабов, окончив Военно-медицинскую академию в Санкт-Петербурге, обучает будущих медиков в Андижанском медицинском институте.

В Высшем военном училище МВД продолжают учебу Рустам Султанов и Фират Салимов. Вот-вот на пороге самостоятельной офицерской жизни стоят курсанты Ташкентского общевойскового высшего командного училища Санжар Валиев и Рустам Туйчибаев.

Мурат Умаров — командир летного подразделения в Джизакском высшем военном училище. Музаффар Мухаммаджанов поступил в училище МВД.

Шамиль Искандарович не скрывает своей радости, когда говорит о том, что по итогам прошлых летних экзаменационных испытаний пять его воспитанников стали курсантами вузов. Геннадий Берков, Шерзод Хайдаров, Усманали Гафуров, Сандар Халиков надели курсантские формы в ТВОКУ, а Рустам Матисаков осваивает грозную боевую технику в Чирчикском танковом училище.

— Я, — сказал А. Манатов с особым удовлетворением, — рад и горд, что мой сын Марат добился того, чего не удалось мне. Он проходил интернатуру при Высшей медицинской академии в Санкт-Петербурге, которую закончил год назад. Не сомневаюсь, что после окончания положенного договором срока он обязательно вернется в родной Узбекистан и будет стоять на страже здоровья воинов-узбекистанцев.

Да, есть чем гордиться простому учителю, преданному раз и навсегда избранному делу, душой болеющему за судьбу и становление односельчан, не жалеющему себя на благо общего дела, Шамилю Искандаровичу Умернину.

— Его главная отличительная черта в том, — говорит директор школы Махамадали Неъматуллаев, — что он не сидит сложа руки. Уроки и внеурочные мероприятия у Умернина слиты воедино. На них приглашаются его же выпускники — курсанты, а также участники минувшей войны. Отрадно, что подготовленная Шамилем Искандаровичем школьная команда на протяжении многих лет занимает призовые места не только на районных, но и на областных военно-патриотических состязаниях. Его заслуги отмечены дипломами областного Управления по делам обороны, Почетной грамотой Министерства народного образования Республики Узбекистан. Недавно решением аттестационной комиссии при районном отделе народного образования ему присвоили звание «Специалист высшей категории».

Все бывшие его воспитанники, а ныне офицеры или курсанты, приезжая в родной Янгикурган, обязательно торопятся на встречу с Шамилем Искандаровичем, рассказывают ему о своих успехах. Последним был у него курсант ТВОКУ Рустам Туйчибаев, который от всей души поблагодарил его:

— Спасибо, Шамиль Искандарович! Не жалейте, что вложили в нас столько сил, умения, опыта и знаний. Мы не уроним честь и достоинство нашей школы.

Нет сомнения, что эти слова идут от всего сердца. Они — та невидимая награда и благодарность человеку, Учителю с большой буквы, чей жар души, тепло сердца отданы, отдаются и будут отданы детям.

Аскар МАМАТОВ,
старший лейтенант запаса.

КОНФЕРЕНЦИЯ МЕДИКОВ

В Термезе завершила работу научно-практическая конференция, посвященная достижениям и проблемам лечения заболеваний в биоклиматических условиях Узбекистана.

Она была организована по инициативе Министерства здравоохранения Узбекистана, Республиканского научно-исследовательского института имени Н. Семашко и его Сурхандарьинского областного отдела. Ее участники — ведущие ученые республики и медики из областей в течение двух дней знакомились с методами народной медицины.

КОНКУРС ДЛЯ МУЗЫКАНТОВ И МУЗЫКОВЕДОВ

Союз композиторов Узбекистана совместно с Министерством по делам культуры республики провели конкурс молодых композиторов и музыковедов, посвященный пятой годовщине независимости нашей страны. В нем приняли участие двадцать девять авторов — студенты Ташкентской государственной консерватории, а также преподаватели музыки в столичных учебных заведениях. В результате тщательного отбора жюри конкурса выявило авторов лучших произведений музыки и о музыке. Призовые места заняли молодые композиторы Ойдин Абдуллаева и Дильшод Курбонов.

В конкурсе музыковедов победили Нонля Хасанова, Лайло Расулова и Татьяна Семейкина.

(УзА).

«ХЛОПОК-96»

ТЩАТЕЛЬНО ГОТОВИТЬСЯ К СЕЗОНУ

В Министерстве сельского хозяйства республики состоялось совещание по вопросам организованного проведения хлопкоуборочной кампании этого года. Его вел заместитель Премьер-министра республики Р. Гиниятуллин. В заседании приняли участие руководители соответствующих министерств и ведомств, банков, заместители Председателя Совета Министров Республики Каракалпакстан и областных хокимов, руководители областных агропромышленных союзов.

На заседании подчеркивалось, что Постановление Кабинета Министров «О мерах по организованному проведению хлопкоуборочной кампании в 1996 году», принятое 22 августа, является важным документом, направленным на увеличение производства и улучшение качества хлопка.

Собравшиеся обсудили вопросы, связанные с проведением дефолиации хлопчатника, подготовкой сельскохозяйственной техники к сезону, бесперебойным обеспечением уборочной техники горюче-смазочными материалами, организацией медицинского и культурного обслуживания хлопкоробов.

(УзА).

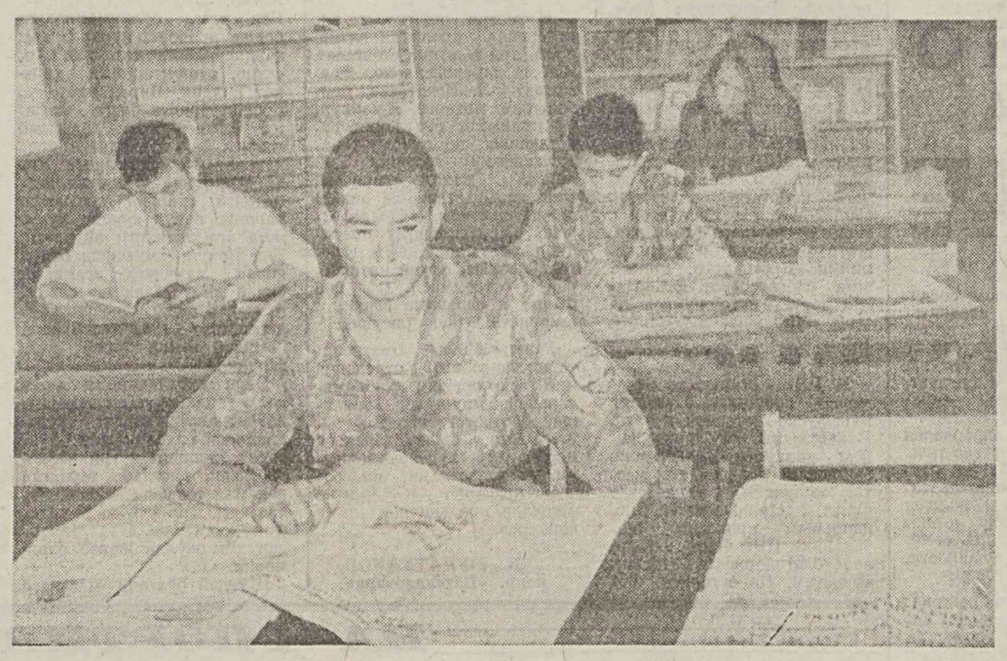

Мутолаа, маърифат инсонинг йўлини ёритувчи бир ёғду. Бу ёғду айниқса ҳарбийларга жуда-жуда зарур. Чунки, Ватан ҳимояси ишониб, қўлига қурол топширилган ҳар бир эр йигит маърифатли, ҳар нарсадан огоҳ бўлса нур устига аъло нур бўлади. Ўзи ҳимоя қилаётган юрт тарихи, ота-боболарининг дунё тараққиётига қўшган ҳиссаларини билмаслик эса гумроҳликнинг ўзи.

Ушбу суратда сиз кўриб турган оддий аскар Фахриддин Мамасоатов ҳам она-юртн— Ўзбекистон тарихига жуда қизиқади. Шунинг учун ҳам у Фарғона гарнизони офицерлар уйидаги кутубхонага ўз сафдошлари билан тез-тез келиб туради. Тарихий китобларни ўқиб бўлгандан сўнг эса шу кунинг воқеаларига — газета саҳифаларига ҳам бир «шўнғиб» олади.

А. ЭШБОЕВ суратн.

УЗБЕКИСТАН: ПЯТЬ ЛЕТ НЕЗАВИСИМОСТИ

ТРУД ОЦЕНЕН ПО ДОСТОИНСТВУ

По новому, адаптированному к требованиям реформы народного образования учебнику начали изучать арабский язык учащиеся ташкентских школ с лингвистическим уклоном.

Учебник и соответствующая ему новая учебная программа прошли в порядке эксперимента в прошлом году апробацию в нескольких школах. По отзывам педагогов, они отвечают мировым стандартам, принятым в системе образования. Школьники лучше усваивают пройденный материал, легче приобретают навыки иноязычной разговорной речи.

Разработка осуществлена специалистами городского института усовершенствования учителей под руководством методиста по восточным языкам этого института Мухаммада Аль-Бухари. Продолжается работа и над другими новыми учебными программами для средней школы — в соответствии с сегодняшними требованиями.

Труд доктора философии Мухаммада Аль-Бухари оценен по достоинству. Ему присвоено звание «Тошкент шаҳар халқ таълими фидойиси».

Звание «Фидойи», что означает «самоотверженный», издавна считалось на Востоке одним из самых почетных. И не случайно оно возродилось именно в системе народного образования нашей республики. Ведь только истинная самоотдача, самоотверженность учителя с большой буквы могут дать желаемые плоды в таком важном и ответственном деле, как воспитание подрастающего поколения.

Мухаммад Аль-Бухари считает полученное звание самой почетной наградой в своей жизни.

А. ИВАНОВА.

Шаҳар ичра шаҳар

Термиз қадим Туркистоннинг ипак йўли ёқасида жойлашган энг кўҳна шаҳарларидан бири. Соҳибқирон Амир Темур салтанатни қўлга киритгунга қадар ва ундан кейин бу шаҳарда бир неча марта бўлган. Ҳар гал ўрта аср мусулмон оламининг буюк алломаси, қомусий олим Ҳаким Ат-Термизийнинг Амударё бўйидаги мақбарасини зиёрат қилган. Темурийзода Халил Султон мақбаранинг шимоли-шарқий қисмида хонақоҳ қурдирган. Шоҳруҳ Мирзо эса буюк аллома қабрига мақбара тоши ўрнаттирган.

Сурхондарёда Амир Темурнинг 660 йиллиги муносабати билан ана шу табаррук қадамжоларни ободонлаштириш билан бирга Термиз шаҳрининг 2500 йиллигига тайёргарлик ҳам бошлаб юборилди. Куни кеча вилоят ҳокимлигида ана шу масалага бағишланган йиғилиш бўлди. Унда вилоят ҳокими Ж. Норалиев бошчилигида ташкилий қўмита тузилди. Қўмита аъзолари эски Термиз харобалари орасида сақланиб қолган тарихий ёдгорлик — Ҳаким Ат-Термизий мақбарасини тубдан таъмирлаш, унинг ёнида ўрта аср ва ҳозирги замон меъморчилиги анъаналари асосида шаҳарча бунёд этиш бўйича тайёрланган лойиҳани кўздан кечирди. Мазкур лойиҳага кўра, мақбара ёнидаги саккиз гектар майдонда меъморий мажмуа қад кўтаради. Бу ерда 300 ўринли жоме масжид, ҳар бири 36 метрли иккита шарқона минора, музей, 200 ўринли меҳмонхона, чойхона, мўъжаз бозорча ва дўконлар қурилади, улкан боғ барпо этилади.

Шубҳа йўқки, яқин келажакда бунёд этилажак бу меъморий мажмуа миллий қадриятларимизни янада тиклаш, ўтмишимизни теран англаш, бой маънавий меросимиздан кўпроқ баҳраманд бўлишга хизмат қилади.

(ЎзА).

На валютной бирже Узбекистана

В торгах Узбекской республиканской валютной биржи, состоявшихся 13 сентября 1996 года, приняли участие банки Республики Узбекистан, имеющие право совершать операции в иностранной валюте.

Объем продажи составил 28,74 млн. долларов США. Курс зафиксирован на уровне: 1 доллар США — 39,50 сума.

Центральный банк Республики Узбекистан установил с 14 сентября 1996 года следующие курсы иностранных валют к суму для учета и таможенных платежей*):

1 австралийский доллар	31,47
1 австрийский шиллинг	3,71
1 английский фунт стерлингов	61,40
10 бельгийских франков	12,67
1 голландский гульден	23,27
10 греческих драхм	1[illegible]
1 датская крона	6,77
1 дирхам ОАЭ	10,75
1 доллар США	39,50
1 египетский фунт	11,64
1 ирландский фунт	63,48
1 исландская крона	0,59
10 испанских песет	3,09
100 итальянских лир	2,58
1 канадский доллар	28,80
10 китайских юаней	0,48
1 кувейтский динар	131,67
100 ливанских фунтов	2,53
1 малайзийский ринггит	15,81
1 немецкая марка	26,09
1 норвежская крона	6,09
1 польский злотый	14,19
10 португальских эскудо	2,55
1 сингапурский доллар	28,01
1000 турецких лир	0,44
1 финляндская марка	8,64
1 французский франк	7,64
1 шведская крона	5,92
1 швейцарский франк	31,91
1 ЭКЮ	49,38
10 южнокорейских вон	0,48
10 японских иен	3,58
1000 российских рублей	7,36
1 украинская гривна	2[illegible]
1000 белорусских рублей	2,71
1 эстонская крона	3,31
1 латвийский лат	71,95
1 литовский лит	9,88
1 казахская тенге	0,58
1 кыргызский сом	3,11

***) Курсы установлены без обязательств Центрального банка Республики Узбекистан покупать или продавать указанные валюты по данному курсу.**

Уполномоченные банки самостоятельно устанавливают курсы продажи и покупки наличной свободно конвертируемой валюты через обменные пункты, исходя из соотношения спроса и предложения. При покупке валюты у населения комиссионный сбор не взимается.

МУДОФАА ИШЛАРИ БЎЛИМЛАРИДА

Фидойи аскарлар бўлайлик!

Тошкент шаҳар Акмал Икромов тумани мудофаа ишлари бўлими бошлиғи подполковник Муҳаммаджон Раҳимов билан суҳбатлашиб ўтириб, унинг ишоли фикр-мулоҳазаларини эшитиб, бир нарсага қатъий амин бўлдим: Ватаннинг улуғлигини, айниқса унинг мустақиллигини ҳеч бир куч, ҳеч қандай неъмат билан таққослаб бўлмайди. Бу шундай бир қудратли соябондирки, у жазирама иссиқда қуёшнинг ўткир тиғларидан, қишда эса қор-ёмғирлардан асрайди, ҳимоя қилади. Бу шундай бир неъматдирки, ундан бутун аъзойи баданингга ҳарорат, куч-қувват югуради.

Ватанни — она, деб бежиз айтмаганлар. Унда онанинг мушфиқлиги, кўркак илиқлиги, меҳр-муҳаббати, оталаримизнинг қатъиятлилиги, ҳайбати, бетимсол мардлик ва шафқати мужассамланган. Муқаддас ҳадисларда ҳам Ватанни севмоқ, унга кўнгил боғламоқ иймондандир дейилган. Бас, шундай экан, Ватанни шарафламоқ виждон иши, биз бу йил беш йиллигини нишонлаган мустақил юрт мудофаасига ҳамиша шай турмоғимиз ҳам фарз, ҳам қарздир.

— Мустақиллик шарофати билан ўз давлатимизга, ўз армиямиз, Қуролли Кучларимизга эга бўлдик, — дейди бўлим бошлиғи. — Буларнинг ҳаммасини қадрига етмоқ, асраб-авайламоқ ва бинобарин, ўз она-Ватанига содиқ, фидойи, ҳақиқий ватанпарвар ёшларни тарбиялаб етиштирмоғимиз даркор. Ҳозир республикамиз сарҳадларини сергаклик билан қўриқлаётган ёшлар орасида туманимиздан чақирилган йигитлар ҳам бордигидан беҳад қувонамиз, ҳам фахрланамиз.

Дарвоқе, ҳарбий хизмат ёшлардан жисмонан бақувват бўлишни, маънавий етуклики, билимдонлик, маҳорат ва эпчилликни талаб этади. Бизга мард ва танти, руҳан тетик, ҳар томонлама камолот касб этган ёшлар ҳозир, айниқса зарур. Бунга авваламбор ота-оналар, мактаблар, мактабгача тарбия муассасалари, маҳаллалар алоҳида эътибор беришлари керак. Мустақиллик нашъасини амалий ишлар билан оқлаш, миллий гурурни ўзининг соғлом фикри ва хатти-ҳаракатлари билан исботлаш давр талабидир.

— Шу йил баҳорги чақирувда, — дейди подполковник М. Раҳимов, — йигирма нафардан ортиқ йигитларимиз мудофаага кўмаклашувчи «Ватанпарвар» ташкилотининг бирлашган техника мактабида турли касблар бўйича чуқур тайёргарликдан ўтишди. Улар ҳозирги вақтда шофёрлик, радиотехника, алоқа ва бошқа ҳунарларни эгаллаб. Қуролли Кучларимиз сафларида сидқидилдан хизматларини давом эттиришмоқда. Бу йилги кузги чақирувга ҳам ана шундай йигитларимиздан 14 нафарининг ҳунар соҳиблари бўлиб етишувлари учун ҳаракат қилмоқдамиз.

Умуман айтганда, «Ватанпарвар» ташкилоти ва унинг жойлардаги бўлимлари ёшларимизни ҳарбий хизматга тайёрлашда, уларнинг мард ва жасур, эпирак ва чаққон, моҳир ҳунар эгалари бўлиб етишишларида катта роль ўйнамоқда. Энг муҳими, бу ерда ёшлар йўлланмалар орқали бепул ўқитилади ва хоҳлаган касбларни эгаллашлари учун уларга етарли шароит ва имконият яратиб берилади. Биз туманимиз ёшларига бунинг аҳамиятини ҳар томонлама тушунтиришга интиляпмиз. Бунинг учун бўлимимиздаги тажрибали офицерлар ва ходимларимиз олимлар иштирокида мактаблар, маҳалла ва гузарларга бориб ота-оналар, маҳалла оқсоқоллари, ўқитувчи ва ўқувчи ёшлар билан ватанпарварлик, ор-номус, миллий гурур, озодлик ва садоқат, мустақил юрт туйғусига бағишлаб мазмундор суҳбатлар ўтказишаяпти.

Ҳа, туманда бундай хайрли тадбирларнинг самараси яққол сезилиб турибди. Ҳар галги чақирув мавсуми уюшқоқлик билан ўтказилаяпти. Ёш йигитлар ўзларининг конституциявий бурчларини адо этиш учун чақирув марказларига ўз вақтида келишиб, хизмат жойларига йўл олишаяпти. Бу ишларни ташкил этиш, уюшқоқликни таъминлаш ўз-ўзидан бўлмайди, албатта. Шу маънода олганда, мудофаа ишлари бўлимида хизмат қилаётган Облоқул Қурбонов, Ўрол Мўминов, Родион Аҳмедов, Содиқ Ўрозов ва бошқаларнинг жонқуярлик ҳамда фидойиликларини алоҳида тилга олиш жоиздир.

— Хизмат қилаётган аскарларимиз тўғрисида ёзилган Миннатдорчилик мактубларини ҳам олиб турибмиз, — дейди прапорщик О. Қурбонов, — Яқинда Неъматжон деган йигитимиз хизмат қилиб турган қисмдан унинг ўз хизмат бурчини шараф билан ўтаётганлигини, ҳарбий ва жанговар тайёргарлик аълочиси эканлигини ифодаловчи мактуб олдик. Бундай мактублар кўп қатори бизни ҳам бениҳоя руҳлантиради, хизматларимизнинг зое кетмаётганидан қувонамиз, дил сўзлари битилган мактублар бизни ишга янада масъулият билан ёндашишга даъват этади. Неъматжон ҳақидаги мактубни биз «Пахтакор» маҳалласига — унинг ота-онасига етказдик. Чол-кампирнинг хурсандчиликларини айтмайсизми. Бошлари кўкка етди.

Лекин беш қўл баробар эмас. Ҳамма ҳам ҳарбий хизмат бурчига нисбатан шундай масъулият билан ёндашавермайди, Ватанга хизмат қилиш — бу виждон ва иймон иши эканлигини ҳамма ҳам бирдек тушунавермайди. Шу йил тумандан ҳарбий хизматга чақирилган П. В. Бортников қисмдан ўзбошимчалик билан қочиб кетган. Ҳозир унинг устидан жиноий иш қўзғатилган.

Яна бошқа бир мисолни олайлик: чақирув маркази-га «қулоғидан чўзиб» олиб келадиган ёхуд чақирув тўғрисидаги варақаларга (повестка) ёпишандлик билан қарайдиган ёшлар ҳам йўқ эмас. А. Хўжаев ана шундайлардан. Қилмиш-қидирмиш деганларидек, у туман халқ суди олдида жавоб берди.

Албатта, Ватан хизматини ўташдек муқаддас бурчларига лоқайд қарайдиганлар ўзларининг ҳақли жазоларини олишлари, шубҳасиз. Яхшиси, тўғри йўл-йўриқни ҳурматлаб, фақат имон-эътиқод овозига қулоқ солмоқ даркор. Аксинча, бир умр лаънатга қолиш, ота-она шаънини ҳам исодга қўйиш ҳеч гапмас.

Бундай ноҳуш ҳолларнинг олдини олиш учун туманда таъсирчан чора-тадбирлар амалга оширилмоқда. Маҳалла фаоллари, ота-оналар, ёшлар билан суҳбатлар олиб борилмоқда. Шунингдек, ота-оналарнинг жамоа бўлиб фарзандлари хизмат қилаётган қисмларга ташрифларини ташкил этиш ҳам бу соҳада ижобий роль ўйнамоқда. Масалан, шу йил ота-оналардан бир гуруҳи Жиззахга — аскар болалари хизмат қилаётган ҳарбий бўлинмага ташриф буюришди.

Бунинг учун ҳокимлик ва тегишли ташкилотлар маблағ ва бепул транспорт ажратди. Ота-оналар жойларда бўлишиб, фарзандларининг қандай хизмат қилаётганликларини, яшаш шароитларини, командирларнинг муомала ва муносабатларини, аскарлар ўртасидаги ўзаро дўстлик ва аҳилликни ўз кўзлари билан кўриб, гувоҳ бўлишди. Кексалар дуога қўл очиб: «Биз ўз фарзандларимиз учун хавотир олмасак ҳам бўлар экан, Шояд Ватан мустақиллиги ва равнақи йўлида қилинган хизмат бекорга кетмайди...», — деб юзларига фотиҳа тортишди.

— Ҳали олдимизда амалга оширишимиз лозим бўлган талайгина ишлар турибди, — деди пировардида Муҳаммаджон Раҳимов. — Муаммоларимиз ҳам йўқ эмас. Энг катта муаммо — биз учун ҳозирча мудофаа ишлари бўлими учун янги бино масаласи бўлиб турибди. Ҳозир идорамиз, кўриб турибсиз, туманнинг 22-мавзесидаги 4 қаватли турар жойнинг биричи қаватида жойлашган. Бу ерда ҳар томонлама иш олиб бориш учун етарли шароит йўқ.

Гапнинг очиғини айтсам, бундан анча йил олдин қурила бошлаган биномиз номаълум сабабларга асосан тўхтатиб қўйилган эди. Яқинда шу масала юзасидан туман ҳокимининг ҳузурига кирдим. Гапимиз бир жойдан чиқди. Тез кунларда ишларимиз юришиб кетишидан умидворман.

Буюк Ватанимиз мудофааси йўлида олиб бораётган барча эзгу ишларингизга ривож тилаймиз, умид ва режаларингиз амалга ошаверсин, ўртоқ подполковник!

Эшонқул ҲАИДАРОВ,
журналист.

ТАРИХИМИЗ ЗАРВАРАҚЛАРИДАН

Ўзбекистон ҳудудида илк шаҳарларнинг пайдо бўлганига уч минг йилдан ошди. Бу шаҳарлар республикамиз жанубида — Сурхондарё вилоятида топилган бўлиб, бири Сополлитепа, иккинчиси эса Жарқўтон деб аталади. Тарихимизнинг бронза даврига оид бўлган бу шаҳарларда ҳунармандчилик, санъат ва маданият юксак даражада ривожланган. Бронзадан ясалган кўплаб ноёб санъат асарлари ўзининг жозибаси билан жаҳон археологларининг ҳайратига сазовор бўлган. Бу қадимги шаҳарлар ҳақидаги илмий мақолалар дунёнинг кўплаб машҳур тўпламларида ва журналларида нашр этилган.

***

Ўзбекистонда ёзувнинг пайдо бўлганига 2500 йилдан кўп вақт бўлган. Республикамиздаги археологик ёдгорликлардан топилган, аждодларимиз ихтиро қилган сўғд, бақтрия ва хоразм ёзувлари бунга ёрқин мисолдир. Аждодларимиз бу ёзувларда турли хил диний, бадиий асарлар ва йилномалар битганлар.

***

Ўзбекистонда ҳайкалтарошлик бундан 2300—2500 йиллар илгари пайдо бўлгандир. Хоразм ва Сурхондарё вилоятларидаги археологик ёдгорликлардан топилган подшолар ва халқ қаҳрамонларининг ҳайкаллари ўзининг ҳаққонийлиги, жозибаси билан бугунги кишиларни ҳам ҳайратга солмоқда. Булардан ташқари, олтин, кумуш ва бронзадан аждодларимиз ясаган ноёб ҳайкалчалар бугунги кунда жаҳон музейларининг энг қимматбаҳо ёдгорликлари бўлиб ҳисобланади.

***

Аждодларимиз 1500—2000 йиллар илгари ўз сарой ва ибодатхоналари, уйларининг деворларини рангбаранг ва нафис суратлар билан безатишни ихтиро қилганлар. Бу нафис деворий суратларни археологларимиз Хоразм, Самарқанд, Бухоро, Сурхондарё вилоятларидаги ёдгорликлардан кўплаб топганлар. Подшоларнинг турмуш тарзи, халқ қаҳрамонлари, элчилар ва бошқа мавзулар ифода этилган бу ноёб суратлар шунча асрлар тупроқ остида ётишига қарамай, бугунги кунда ҳам ўз жозибасини йўқотгани йўқ.

***

Ўзбекистон давлатчилиги ва қонун-ҳуқуқларининг тарихи ҳам асрлар қаърига бориб туташади. Рус шарқшуноси И. Бичуриннинг Хитой тарихий йилномаларига асосланиб ёзишича, VI—VIII асрларда Самарқандда «Адолат уйи» номли ибодатхона бўлган. Бу ибодатхонада туркий тилда ёзилган қонунлар тўплами сақланган. Жиноятчиларни шу ибодатхонага олиб келганлар ва ибодатхона хизматчилари қонунлар тўпламини ўқишиб, жиноятчига лозим бўлган жазони тайинлаганлар. Шуниси диққатга сазоворки, ибодатхона хизматчилари ҳеч бир ҳукмдорга бўйсунмаганлар, мустақил бўлганлар. Подшо ҳам, гадо ҳам бир хилда мазкур қонунлар асосида ҳукм қилинганлар.

***

Ҳали Европа халқлари ичимлик суви тарқатиш тармоқлари ҳақида умумий тасаввурга ҳам эга бўлмаган бир пайтларда, бундан 1500 йиллар илгари Афросиёб шаҳарчасида шаҳарликларни ичимлик суви билан доимий таъминлайдиган тармоқлар бўлган. Фойдаланилган оқова сувлар ҳам махсус қувурлар орқали шаҳар ташқарисига чиқариб юборилган.

***

Улуғ ватандошимиз Абу Райҳон Беруний ўша даврдаёқ дунё харитасини яратган эди. Унинг Берлин, Оксфорд, Эрон, Тошкент ва бошқа жойларда сақланаётган қўлёзмаларида бу харита илова тарзида берилган. Шунингдек, Беруний дунёдаги энг қадимий глобусни яратганлиги билан ҳам машҳурдир. У Европа олимларидан бир неча асрлар илгари Ернинг айлана шаклида эканлигини бир неча далиллар билан изоҳлаб, бу ҳақда рисолалар ёзиб қолдирган эди.

***

Илк фавворалар ҳам аждодларимиз томонидан кашф этилган десак, муболаға қилмаймиз. Соҳибқирон Амир Темур томонидан Самарқандда барпо этилган ўн икки бог-саройларнинг ичида зилол фавворалар осмонга отилиб турган. Бу ерга ташриф буюрган испан сайёҳи Клавихо бу фавворалари ҳайрат билан томоша қилган ва ўз кундаликларига завқ билан ёзиб қолдирган.

***

Ипакнинг ватани аслида Хитой ҳисобланади. Улар узоқ вақт мобайнида ипак етиштиришнинг сир-асрорларини бошқалардан яшириб келганлар. Аммо самарқандликлар тезда ипак етиштиришни сиру асрорларини билишиб, шу даражада моҳирлик қилганларки, Самарқанд ипак матолари дунё бозорида Хитой ипаклари билан рақобатлашган ва тезда улардан ўзиб кетган. Самарқандда бундан 1500 йиллар илгари яратилган ипак матолар ҳозир дунёнинг кўпгина музейларида сақланмоқда.

А. БЕРДИМУРОДОВ
тўплаган.

«ТОШШАҲАРИЙЎЛОВЧИТРАНС» ДАВЛАТ АССОЦИАЦИЯСИ РАҲБАРИЯТИ ЭЪТИБОРИГА!

ҚОНУН ХАММА УЧУН БАРОБАР, БАРЧА НАРСАДАН УСТУВОРДИР!

«Ҳуқуқий давлатнинг асосий белгиси — барча фуқароларнинг Қонун олдида тенглиги, Конституция ва Қонунларнинг устунлиги таъминланишидир».

Узбекистон Республикаси Президенти
Ислом КАРИМОВ.

Узбекистон Республикаси мустақилликка эришган кундан эътиборан давлатимиз равнақи ва обрў-эътиборини ошириш, халқимиз фаровонлиги ҳамда ижтимоий ҳимоясига йўналтирилган қатор ҳужжатлар қабул қилинди ва қилинмоқда. Президентимиз ва ҳукуматимиз раҳбарияти томонидан имзоланаётган ушбу Қонун, Қарор, Фармону Фармойишлар ҳаётга қанчалик тез ва тўлақонли тадбиқ этилса, уларнинг шунчалик самарали бўлиши бугунги кунда ҳар бир раҳбар ходимдан тортиб, оддий фуқарогача жуда яхши аён.

Яна шу нарса аёнки, муҳим ҳужжат имзоланса-ю, у ҳаётга изчил кириб бормаса, ёхуд нотўғриқ ижро этилса, халқ орасида тушунмовчилик, маълум маънода қониқмаслик ҳиссси пайдо бўлади. Кишилар ҳақ-ҳуқуқлари, ўзларига яратилган янги имтиёзлардан фойдалана олишлари учун ёрдам сўраб, юқори ташкилотлар ва редакцияларга мурожаат этишади. Буларнинг бари турли қўнғироқлар, асабийлашишларни келтириб чиқазишдан ташқари, халқ наздида қандайдир иккиланиш ҳосил қилади..

Президентимиз шу йил 30 августда имзолаган «Шаҳар йўловчилар транспортидан бепул фойдаланишни тартибга солиш тўғрисида»ги Ўзбекистон Республикасининг Қонуни матбуотда эълон қилинганидан роппароса бир ҳафта ўтгач, редакцияга икки катта прапоршчик кириб келди. Иккаловининг қўлларида ҳам мазкур Қонун босилган газета нусхалари.

Улар шикоятидан маълум бўлишича, Қонунда прапоршчик ва катта прапоршчиклар ҳам шаҳар йўловчилар транспортидан (таксидан ташқари) бепул юришлари кўзда тутилганлигига қарамай, ҳайдовчилар улардан йўлкира ҳақи талаб қилишган. Орадан бир ҳафта ўтса ҳамки, бу ҳол давом этаверган. Шундан сўнг улар бундай тушунмовчиликка барҳам беришда ёрдам сўраб, редакцияга мурожаат қилишга мажбур бўлишган.

Очиғи, мен суҳбатдошларим: катта прапоршчиклар — Ғани Турғунов ва Иван Мишченколар сўзларига бирданига ишончсизлик ишонқирамадим. «Наҳотки ҳайдовчилар бу Қонундан бехабар бўлишса?..» деган савол хаёлимдан ўтиб, ҳарбийлардан сўрадим:

— Мабодо ҳайдовчилар Қонунни ўқишмаган экан, қўлинглардаги газетани уларга ўқиб эшиттириш керак эдида! — дедим, бир оз буйруқсимон тарзда.

— Ўртоқ майор, биз Тошкент гарнизонида хизмат қиламиз, — дейишди улар. — Биз ҳам, бўлинмамиздаги бошқа прапоршчиклар ҳам ҳайдовчиларга Қонунни кўрсатиб, тушунтиришга ҳаракат қилдик. Бироқ улар тушуниш ўрнига бизга жамоат транспортига елимлаб илиб қўйилган бошқа эълон-ҳужжат кўрсатишаяпти. Унда фақатгина муддатли хизматдаги ҳарбий хизматчиларнинг бепул юриш ҳуқуқига эга эканлиги айтилган. Биз Қонунга мувофиқ бепул юриш ҳуқуқига эгамизми ёки йўқми? Мана шу саволга жавоб олиш мақсадида бўлинмамиз прапоршчиклари номидан вакил бўлиб келгандик...

Энди шубҳаланишга ўрин қолмаганди. «Тошшаҳарйўловчитранс» давлат ассоциацияси раҳбариятига қўнғироқ қилишга тўғри келди. Афсуски, дастлаб терилган рақамли телефон хўжайинидан ҳам, кейинги икки телефон дастагини кўтарганлардан ҳам жўяли жавоб ололмадик.

Шундай бўлгач, масалага ҳарбийчасига аниқлик киритиш мақсадида иккала катта прапоршчиклар билан дуч келган биринчи транспорт— 94-йўналиш бўйича қатнаётган 27—38 ТНП номерли автобусга чиқиб, «Тўқимачилар комбинати» бекатида тушдик. Аниқроғи, мен тушдим, чунки йўл карточкам бор эди. Катта прапоршчиклар эса сўроққа тутилди.

Ушанда 9 сентябрь куни бўлиб, соат 13 дан 14 минут ўтганди.

Ҳайдовчи билан кўп тортишишга тўғри келмади. У кабинасига ёпиштириб қўйилган, эътиборингизга ҳавола этилаётган ушбу «ҳужжат»ни рўкач қилиб, қатъий деди: «Кимлар бепул юриши мана шу ерда аниқ ёзиб қўйилган. Биз шунга амал қиламиз...»

Во, ажабо! Эълон-ҳужжат билан Қонунни солиштириб кўриб, ҳайратдан донг қотади, киши. **Қонунда 1941—1945 йиллардаги уруш ногиронлари ва урушнинг I гуруҳ ногиронига ҳамроҳлик қилувчи шахснинг ҳам бепул юриш ҳуқуқига эга эканлиги кўзда тутилган бўлишига қарамай,** негадир автобус (трамвай, троллейбус)лардаги «ҳужжат»да фақатгина 1941—1945 йиллардаги уруш қатнашчилари ва ногиронларининг шаҳар йўловчи транспортидан бепул фойдалана олишлари ёзилган. Бу қандай таҳлил-у, қанақа ихтиро?! Унинг муаллифига Қонундан четга чиқишга ким ҳуқуқ берди экан?

Ушбу эълон-ҳужжатга яна кўз югуртириб, ҳақиқий муддатли хизматни ўтаётган ҳарбий хизматчиларгагина бепул юриш ҳуқуқи берилган экан, деган хулосага келамиз. Бироқ, Қонунга мувофиқ ҳақиқий муддатли ҳарбий хизматни ўтаётган ҳарбий хизматчилар билан бирга старшиналар, прапоршчиклар, катта прапоршчиклар, мичманлар ва катта мичманларга ҳам бепул юриш ҳуқуқи берилган-ку!

Хулоса қилиб айтадиган бўлсак, «Тошшаҳарйўловчитранс» давлат ассоциацияси раҳбариятининг тутган бу йўли — Қонунга ўзбошимчалик билан ўзгартириш киритиб, ҳайдовчилар ва бепул юриш имтиёзига эга бўлган йўловчилар ўртасида тортишув келиб чиқишига сабабчи бўлаётгани асло тушунарсиз ҳол!

Майор
Х. ЖУМАНАЗАРОВ,
«Ватанпарвар» газетаси бош муҳаррири ўринбосари.

РЕДАКЦИЯДАН: «Тошшаҳарйўловчитранс» давлат ассоциацияси раҳбариятидан ушбу танқидий мақолани муҳокама қилиб, унда кўрсатилган камчиликларни бартараф этиш борасида, ва умуман, мақола хусусида атрофлича жавоб кутамиз. Мутасадди раҳбарларнинг муаммонинг жиддийлигини тушунган ҳолда, бу ишни пайсалга солмасликларига ишонамиз.

> *Ўрта, махсус ва Олий ўқув юрти талабалари ва нафақахўрлар имтиёзли ойлик чипталардан фойдаланиш ҳуқуқига эгадирлар.*
>
> «ТОШШАҲАРИЙЎЛОВЧИТРАНС» ДАВЛАТ АССОЦИАЦИЯСИ

ЙЎЛОВЧИЛАР ДИҚҚАТИГА!

«ТОШШАҲАРИЙЎЛОВЧИТРАНС» ДАВЛАТ АССОЦИАЦИЯСИ

МАЪЛУМ ҚИЛАДИКИ,

ШАҲАР ЙЎЛОВЧИЛАР ТРАНСПОРТИДАН (ТАКСИДАН ТАШҚАРИ) ҚУЙИДАГИ ШАХСЛАР

БЕПУЛ ФОЙДАЛАНАДИЛАР:

- 1941 — 1945 ЙИЛЛАРДАГИ УРУШ ҚАТНАШЧИЛАРИ
- 1941 — 1945 ЙИЛЛАРДАГИ УРУШ НОГИРОНЛАРИ
- 1941 — 1945 ЙИЛЛАРДАГИ УРУШ ДАВРИДА ФРОНТ ОРТИДА МЕҲНАТ ҚИЛИБ, ОРДЕН ВА МЕДАЛЛАР БИЛАН ТАҚДИРЛАНГАН ШАХСЛАР
- АФГОНИСТОН ВА БОШҚА МАМЛАКАТЛАРДАГИ ЖАНГОВАР ҲАРАКАТ ИШТИРОКЧИЛАРИ
- ҲАҚИҚИЙ МУДДАТЛИ ХИЗМАТНИ ЎТАЁТГАН ҲАРБИЙ ХИЗМАТЧИЛАР
- ЧЕРНОБИЛЬ АЭС ҲАЛОКАТИДА НУРЛАНИШ КАСАЛИГА ЧАЛИНГАНЛАР
- КЎЗИ ОЖИЗ НОГИРОНЛАР ВА УЛАРГА ҲАМРОҲЛИК ҚИЛУВЧИ ШАХС

ҳарбийчасига аниқлик киритиш мақсадида иккала катта прапоршчиклар билан дуч келган биринчи транспорт— 94-йўналиш бўйича қатнаётган 27—38 ТНП номерли автобусга чиқиб, «Тўқимачилар комбинати» бекатида тушдик. Аниқроғи, мен тушдим, чунки йўл карточкам бор эди. Катта прапоршчиклар эса сўроққа тутилди.

● ЭТИКА — НЕ МЕЛОЧЬ

КУЛЬТУРА ТЕЛЕФОННОГО РАЗГОВОРА

В правила служебного этикета входит умение пользоваться телефоном. Это важнейшее средство связи помогает офицеру в решении множества служебных вопросов. И наоборот, неумение пользоваться служебным телефоном, злоупотребление им в личных целях есть не что иное, как нарушение делового ритма и дисциплины.

Исследования показывают, что некоторые офицеры по служебному телефону расспрашивают, где что продается и покупается, проводят долгие нравоучительные беседы с детьми, выясняют сугубо личные отношения и раскрывают такие подробности, о которых воспитанный человек считал бы для себя просто неприличным говорить в присутствии посторонних.

Культура телефонного разговора в том и состоит, чтобы максимально сэкономить время и свести к минимуму неудобства для абонентов и тех лиц, которые находятся рядом.

В служебных телефонных разговорах необходимо соблюдать краткость, лаконичность, вежливость и бдительность. Необходимо помнить также о том, что еще не везде телефонная сеть защищена от подслушивания.

Телефонный разговор принято начинать с приветствия и представления. При исполнении служебных обязанностей офицеру по внутренней и телефонной сети рекомендуется отвечать: «Дежурный по части капитан Саидов», а по городской линии можно ответить: «Дежурный Саидов». Иногда, снимая на службе трубку, говорят «алло». Это нейтральное слово, не содержащее никакой информации, вызывает недоразумение и лишнюю трату времени. Поэтому лучше отказаться от ничего не значащих отзывов: «алло», «да», «слушаю вас» и заменить их информативными словами типа: «Саидов», «клуб», «строевая часть».

Во время беседы с посетителями не следует отвлекаться на телефонные разговоры. При острой необходимости в таком разговоре нужно сказать сидящему посетителю: «Извините» и снять трубку сразу же после первого звонка. Если беседа с посетителем заканчивается, можно попросить телефонного собеседника немного подождать, не вешая трубку. Если же беседа серьезна и может продлиться еще несколько минут, целесообразно попросить звонящего перезвонить позже или же записать его номер и в удобное время позвонить ему. Крайне невежливо брать трубку, чтобы тут же опускать ее.

Считается неправильным отвечать по телефону с раздражением или читать собеседнику нравоучения за то, что он ошибся при наборе номера.

Умный человек на противоположном конце провода не обидится, если ему сказать, что сейчас разговаривать некогда, лучше перенести важную беседу на более удобное для обоих время.

При неправильном соединении необходимо извиниться и указать, какой номер вам нужен. Если трубку не сняли через 10—15 секунд, ждать дольше не следует, лучше перезвонить через минуту-полторы.

Если разговор прервался по независящим от вас причинам, то младший из разговаривающих (или позвонивший из автомата) должен позвонить повторно и, извинившись, сообщить о непредвиденной случайности, и продолжить разговор.

Для телефонного разговора необходимо подобрать оптимальный тон и громкость голоса. Крик не улучшает слышимости, поскольку параметры микрофона и телефона выбраны с расчетом на оптимальный уровень громкости. Получается, что крик отсекает часть полезной информации. Бессмысленно кричать самому при плохой слышимости собеседника. Нужно спросить его, слышит ли он ваш голос, и попросить говорить чуть громче.

Важным психологическим фактором при передаче приказания по телефону является артикуляция голоса. Особенно четко нужно произносить конечные согласные и слова, неясные при произнесении, которые могут быть неправильно поняты среди шумов и помех. Следует регулировать высоту голоса, быстроту речи и следить за своей интонацией.

Недоразумения иногда возникают среди офицеров, работающих в комнате с одним телефоном. Кому снимать трубку? Очень просто решается вопрос, если в комнате назначается дежурный. Если же такого нет, телефон ставится на стол младшего по должности или он устанавливается по очереди на стол каждого из сидящих в комнате.

Пользуясь телефоном, нужно помнить, что слишком ранние или поздние звонки на квартиру не совсем приличны. Звонить по личным делам лучше во второй половине дня. Телефонный разговор первым должен закончить тот, кто позвонил, извинившись за отнятое время и поблагодарив за внимание.

В ряде случаев, согласно этикету, нежелательно пользоваться услугами телефона. Так, например, считается неприличным, когда его берут «в посредники», чтобы выразить благодарность за подарок или добрую услугу, поздравлять с днем рождения пожилого человека, живущего недалеко, приглашать людей старшего возраста на свадьбу, выражать соболезнование.

Капитан
Т. АБДУСАИДОВ,
корр. «Ватанпарвара».

ДЕНЬ СТЕННОЙ ПЕЧАТИ

В Центральном военном госпитале Министерства обороны Республики Узбекистан прошел конкурс стенных газет, приуроченный к пятилетию независимости.

Как рассказала председатель профкома Людмила Игнатьева, выпуск стенгазет в ЦВГ стал традиционным давно. Стенная печать помогает знакомить специалистов и пациентов с жизнью каждого отделения, с его историей и достижениями. Кроме того, стенгазета способствует организации досуга находящихся на излечении военнослужащих, реализации их творческих потребностей.

В ЦВГ стараются всемерно поощрять участие в выпуске стенной печати. В частности, на проведенном конкурсе отделения, занявшие первые три места, получили в качестве приза настенные часы. Специальным приказом начальника ЦВГ была объявлена благодарность их активистам. Не остались без подарков и другие участники смотра.

Несмотря на это, не все отделения проявили активность при выпуске стенгазет. Как ни парадоксально, замечает Л. Игнатьева, наибольший интерес к конкурсу проявили отделения, работающие по самому загруженному графику. Так, первое место — причем, что называется, за явным преимуществом — было отдано центральному операционному блоку. Их газета оказалась самой интересной и остроумной. В ней были и забавные стихи, и юмористические рисунки.

Газеты 20-го (гастроэнтерологического) отделения и 3-го отделения (абдоминальной хирургии), занявшие соответственно 2-е и 3-е места, были сделаны с меньшими художественными достоинствами, но более красочно и больше отвечали праздничной теме конкурса.

В. МУРАТХАНОВ,
корр. «Ватанпарвара».

НА СПОРТИВНОЙ ОРБИТЕ

Победителю вручен приз Президента

В Шахрисабзе завершился второй международный турнир по национальной борьбе, посвященный 660-летнему юбилею Сахибкирана Амира Темура. Второй день соревнований был богат волнующими мгновениями. В соревнованиях, прошедших в острой борьбе, определились абсолютные победители. Первое место занял кашкадарьинец Бахром-палвон Авазов. Ему вручен приз Президента Узбекистана — автомашина «Нексия» и породистый скакун. Приз хокимията Кашкадарьинской области — автомашина «Тико»— достался кашкадарьинцу Махмадосту Тошеву. Третье место между собой поделили сурхандарьинец Эрали-палвон и борец из Грузии Гаматашвили.

(УзА).

ФИНАЛ ОТКЛАДЫВАЕТСЯ

Недавно молодежная сборная Узбекистана по футболу вернулась из Объединенных Арабских Эмиратов, где принимала участие в отборочном турнире чемпионата Азии.

В первом матче узбекистанцы со счетом 4:1 обыграли команду Кувейта. Два мяча забил Анвар Бердыев из мубарекского «Машъала», по одному Анатолий Мануйленко («Нефтчи») и Анвар Салиев («Навбахор»-2). Затем последовала победа над представителями Кыргызстана. Хозяева соревнований в свою очередь выиграли у этих соперников с такими результатами: Кыргызстан —3:1, Кувейт—2:0. Таким образом, в активе сборных Узбекистана и ОАЭ оказалось одинаковое количество очков—по 6 и побед—по 2. Однако разница забитых и пропущенных мячей у наших ребят была лучше: +7 против +4. А по сему в очной встрече с главным конкурентом на путевку в финал, который состоится в октябре в Корее, узбекистанцев устраивала даже ничья.

Во втором тайме при счете 1:1 (Солиев), по словам главного тренера нашей сборной Виталия Суюнова, в ворота узбекистанцев был назначен необоснованный пенальти, а потом арабским футболистам судьи позволили забить гол из явного положения вне игры. Финальный свисток, и 3:1 в пользу ОАЭ. Третье место заняли кувейтцы.

Ю. ЛИТВИНОВ,
нешт. корр. «Ватанпарвара».

Кто сказал, что такой вид спорта, как борьба самбо, создан только для мужчин? Женщины опровергают это, и довольно успешно.

● КУБОК УЗБЕКИСТАНА: ПУЛЕВАЯ СТРЕЛЬБА

НА ПЬЕДЕСТАЛЕ ПОЧЕТА — АРМЕЙЦЫ

На стрельбищах спорткомплекса МХСК завершился розыгрыш Кубка республики по пулевой стрельбе.

Участники оспаривали первенство в 13 упражнениях, и в 11 из них успеха добились представители Вооруженных Сил. Наиболее удачно выступил Энвер Османов, принимавший поздравления с победой в трех упражнениях: ПП-3, РП-5, МП-6. По два первых места заняли Сурайё Джумаева (МП-5, ПП-2) и Вячеслав Скоромнов (МВ-6, ВП-6).

По разу на высшую ступень пьедестала почета поднимались Динар Идрисов и Екатерина Дутова (оба — МВ-9), Дильшод Мухтаров (МП-8) и Константин Забаркин (ВП-12).

Л. ЮРЬЕВ.

● КИКБОКСИНГ

К ДНЮ РОЖДЕНИЯ —ПОБЕДА

На стадионе «Текстильщик» состоялась спортивная шоу-матчевая встреча сильнейших бойцов Узбекистана и Казахстана. А участник последнего поединка тяжеловес из Ташкента чемпион Европы Эркин Кутибаев сделал и себе подарок ко дню рождения, победив соперника.

Открыл мероприятие первый заместитель председателя Госкомспорта Республики Узбекистан Шавкат Туляганов, выразивший уверенность в том, что предстоящие поединки не только увеличат тягу молодых к здоровому образу жизни, но и внесут вклад в укрепление дружбы двух братских народов. А затем ведущий Олим Акбаров пригласил зрителей посмотреть показательные бои юных кикбоксеров клуба «Биллур», готовящих себя к профессиональной карьере. И зрители увидели, что у наших именитых земляков чемпионов мира Акмаля Закирова и Алмаса Юсуфова, чемпиона Европы Эркина Кутибаева растет достойная смена. Выступил и президент Федерации кикбоксинга Узбекистана Батир Закиров.

На ринг выходит первая пара — наш Александр Кириллов и казахстанец Рыскали Есенкулов. По программе первые пять боев велись по правилам муай-тай (таиландского бокса). Вес боксеров — 63,5—67 кг. В увлекательном, захватывающем противоборстве победу одержал Александр.

Во второй паре тайбоксеров встречались два узбекистанца — Рустам Садриев (клуб «Азамат») и Мухаммад Тураев (клуб «Абсидиан»). Послав соперника в нокдаун в первом раунде, Тураев уверенно одержал верх в пяти раундах. А в следующей встрече чемпион Казахстана Нуритдин Есенкулов в третьем раунде нокаутировал нашего Руслана Абдураимова. Четвертая пара вновь была узбекистанской — Мирхат Дуйсенбеков победил Марата Менгалиева. И в последнем поединке Нариман Мустафаев (клуб «Азамат») в первом же раунде досрочно одержал победу над казахстанцем Даулетом Бекжановым. По муай-таю наши выступили достойно, победив в двух матчевых боях из трех.

Победную эстафету приняли от тайбоксеров кикбоксеры. Вдохновили старших и эффектные бои подростков — Темур Мухамеджанов и Умар Гульматов явно выиграли у казахстанцев братьев Чингиза и Бейбута Шумановых. Кстати, оба они тренируются у чемпиона мира ташкентца Акмала Закирова (54 кг). А вскоре вышел на ринг и наставник Темура и Умара. Акмалю противостоял грозный соперник — чемпион Европы, обладатель черного пояса по каратэ Николай Жарков из Казахстана. Однако здесь победил наш земляк.

Красивым и зрелищным выдался бой в весе до 63,5 кг между нашим Равшаном Узаковым и казахстанцем чемпионом Европы, призером чемпионата мира Бакитжаном Агадыловым. Наш атлет достойно противостоял именитому сопернику, который помимо кикбоксинга являлся еще и чемпионом Азии по таэквон-до. Ощутимо потряс Равшана пропущенный удар ногой в голову, исполненный в высоком прыжке с разворотом. В пятом раунде он перехватил инициативу, но догнать не успел...

Подтвердил класс чемпиона мира ташкентец Алмас Юсуфов (75 кг), победивший уверенно казахстанца Дильшода Сафаметова.

А венчал встречу поединок тяжелоатлетов, где встречались ташкентец Эркин Кутибаев и Мурад Дадабаев из Маргилана, призер чемпионата мира по таэквон-до. Несмотря на то, что Дадабаев оказался на 20 кг тяжелее соперника, преимущество целиком было на стороне Эркина. Легко уходя от сумбурных серий Мурада, он точно наносил удары, послав его в третьем раунде в нокдаун. В четвертом рефери Арман Ахашев (Казахстан) вновь открыл счет Дадабаеву, а в пятом после мощного бокового левой рукой в голову — нокаут.

Капитан А. КАМАЛОВ.

Бош муҳаррир подполковник
И. Қ. АБДУКАРИМОВ.

АДРЕС РЕДАКЦИИ: индекс 700031 г. ТАШКЕНТ, ул. Д. КУНАЕВА, 21

ТЕЛЕФОНЫ: Зам. редактора — 56-17-98; отв. секретарь — 56-04-60. Отделы воинской службы и воспитательной работы — 69-45-55; по связям с государственными и общественными организациями — 56-02-49; массовой работы и спорта — 56-08-72; культуры и организации досуга — 56-03-48; социологии и рекламы — 56-54-76; подписки — 56-03-46; заказов — 56-13-44. Начальник издательства — 56-04-90; дежурный — 56-09-81; бухгалтерия — 56-03-82.

Письма, рукописи, фотографии и рисунки не рецензируются и не возвращаются. За достоверность фактов ответственность несет автор.

Позиция редакции может не совпадать с точкой зрения авторов публикуемых материалов.

Типография газеты «Ватанпарвар».

Газета зарегистрирована в Государственном комитете Республики Узбекистан по печати. Рег. № 50. Зак. № 0430.