Пролетарии всех стран, соединяйтесь!

Вечерний Ташкент

Орган Ташкентского горкома Компартии Узбекистана и городского Совета народных депутатов

ГАЗЕТА ВЫХОДИТ С 1 ИЮЛЯ 1966 ГОДА · № 170 (7. 259) · Понедельник, 30 июля 1990 года · Цена 3 коп.

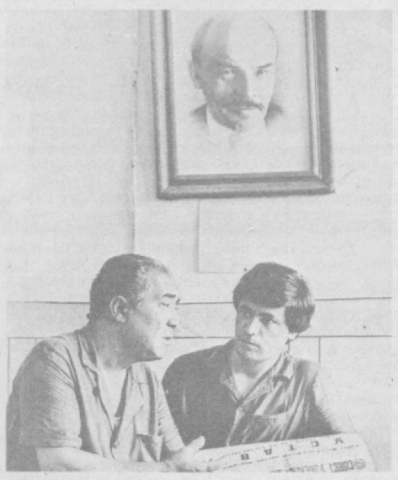

В одном строю с коммунистами

Вскоре после окончания работы всесоюзного партийного форума членом КПСС стал Гафур Сангинов — начальник прядильного цеха первой прядильно-ткацкой фабрики Ташкентского текстильного комбината. Г. Сангинов считает, что в сложный для страны и партии период он должен быть в одном строю с коммунистами.

Гафуру 29 лет. Вся его трудовая жизнь связана с комбинатом. Он пришел сюда по комсомольской путевке и начал работу прессовщиком. Затем был сменным мастером. Без отрыва от производства окончил учебу в Ташкентском институте текстильной и легкой промышленности, получив диплом инженера-экономиста. Кроме Гафура Сангинова, за последнее время на комбинате в партию вступили еще пять молодых рабочих. Правда, есть и выбывшие. Таких 21 человек. Часть из них — по состоянию здоровья, другая — в связи с выездом за рубеж. Но есть и по идейным соображениям. И это естественно, что на смену колеблющимся идет убежденная, не потерявшая веру молодежь.

НА СНИМКАХ: сменный мастер, коммунист с почти тридцатилетним стажем Турсунали Умарбеков [слева] и Гафур Сангинов. Умарбекова Гафур считает своим наставником. Он — один из тех, кто дал рекомендацию молодому специалисту для вступления в партию; начальник цеха Гафур Сангинов и механик Раим Сандаров за проверкой работы оборудования; [слева направо] сменный мастер Турсунали Умарбеков, начальник цеха Гафур Сангинов и сменный мастер Мирсанд Хидоятов.

Фото М. Нуритдинова.
Фотохроника УзТАГ.

«Узбытхим» наращивает производство

Коллектив производственного объединения «Узбытхим» по итогам полугодия признан лидером социалистического соревнования среди родственных предприятий страны. Объем реализованной продукции составил 111 процентов к плану, потребителю отгружено сверх задания 526 тонн синтетических моющих средств.

До конца года ташкентские химики намерены произвести более 20 тысяч тонн этой дефицитной продукции. К уже хорошо зарекомендовавшим себя «Лотосу», «Оке», «Кристаллу», «Био-С» прибавится новый вид порошка — «Лотос-автомат-2». На предприятии завершены испытания линии по производству новинки.

(Корр. УзТАГ).

В СОВЕТЕ МИНИСТРОВ УЗБЕКСКОЙ ССР

28 июля Председатель Совета Министров Узбекской ССР Ш. Р. Мирсаидов провел совещание, на котором был обсужден вопрос, связанный с реализацией в республике Укава Президента СССР «О запрещении создания вооруженных формирований, не предусмотренных законодательством СССР, и изъятии оружия в случаях его незаконного хранения».

Были приглашены руководители Министерства внутренних дел, Министерства юстиции, Прокуратуры Узбекской ССР, Комитета госбезопасности республики, Туркестанского военного округа, военкомата Узбекской ССР, ЦК ДОСААФ республики, ряда других министерств и ведомств Узбекистана. Они доложили о состоянии дел и конкретных мерах, принимаемых по реализации Указа Президента страны.

Как отмечалось на совещании, на местах еще слабо проводится работа по учету и хранению огнестрельного оружия, что нередко приводит к случаям его хищения и использования в преступных целях.

Определен комплекс дополнительных неотложных мер, которые предстоит реализовать правительству республики.

На совещании выступили заместитель Председателя Верховного Совета Узбекской ССР Б. И. Бугров, первый заместитель Председателя Совета Министров республики Д. Д. Берков.

(УзТАГ).

Воскресный дневник репортера

На работу—в выходной

Воскресный день для многих женщин, работающих на различных предприятиях, в учреждениях, организациях, мало чем, увы, отличается от рабочих дней. Разве что только решение производственных вопросов им приходится заменять решением вопросов чисто домашнего характера: стиркой, уборкой, готовкой обеда...

Но есть категория женщин, которые свой выходной частенько проводят на работе. Это врачи, медсестры, продавцы, диспетчеры различных служб. Их мы и попросили рассказать о том, нравится или нет им работать в выходные дни.

Фируза Мадатова, диспетчер службы 03:

— График работы у нас таков, что никогда не знаешь, сможешь ли отдохнуть в субботу или воскресенье. Сутки работаем, двое суток отдыхаем. Мне 26 лет, я замужем, но семья наша пока состоит из двух человек, поэтому особых хлопот и дискомфорта из-за рабочего дня в выходной я не ощущаю. Конечно, женщинам, имеющим детей, особенно маленьких, хочется в субботу и воскресенье побыть дома, дел ведь всегда очень много, да и с ребятишками хочется пообщаться, сводить их в парк, кино, просто погулять. У нас, например, есть такая возможность. Те женщины, у кого маленькие дети, могут работать по другому графику: ежедневно с 9.00 до 18.00. Я считаю, что это вполне справедливо.

Надежда Григорьевна Гужина, диспетчер службы 01:

— Мне же остается только позавидовать женщинам, работающим диспетчерами службы «скорой помощи». У нас, к сожалению, нет возможности выбирать, когда работать. Есть четкий график: сутки работы, двое дома — и никаких гвоздей! Работа у нас напряженная, вызовов много, так что мало кому удается за два дня и отдохнуть, и домашние дела переделать. К тому же льгот за переработку, доплаты мы не имеем, хотя трудимся и ночью, и в праздники. Наш аппарат, например, работая с 10.00 до 19.00, имеет те же льготы, что и мы.

Пробовали писать, жаловаться, но на все слышали лишь один ответ: «Вы бойцы, вот и стойте на посту как положено». А мы ведь ко всему прочему еще и женщины...

Владимир Исаев, бригадир ТАПОиЧ:

— Вообще-то коллектив у нас в бригаде литейщиков мужской, но есть и женщина. В выходные дни она выходит на работу с удовольствием, так как среди недели может взять отгул, и это ее больше устраивает. Что касается нас, мужчин, то работать в выходные нас никто не заставляет, но желание поработать есть. У нас же как: больше сделал — больше получил. В выходной же тариф оплаты двойной. Так что в группе литейщиков 278-го цеха объединения выход в выходной день обычно составляет процентов семьдесят. Для нас это вполне нормально.

Запись в дневнике сделала

Г. УСТИМЕНКО.

Поле—прилавок

Сегодня чиланзарцы имеют возможность купить самые разнообразные фрукты и овощи не только в магазинах горагропрома, но и в лотках общепита. На остановке у магазина «Шухрат» выносную торговлю витаминной продукцией организовали работники кафе «Алпамыш» Чиланзарского треста столовых.

Еще два таких лотка, как на снимке, появились на массиве «Алгоритм».

Чиланзарский трест столовых заключил договор на поставку овощей и фруктов с колхозом им. Ахунбабаева Ташкентского района, совхозом «Ленинград».

Фото **Х. Мирзакаримова.**

Делу—время...

На славу уродился в этом году урожай бахчевых в Джизакском районе. Сейчас бы самое время отправить их потребителю. Только «спасибо» сказали бы за это ташкентцы, тем более что цены на рынках на бахчевые культуры еще держатся. Да только не смогут горожане, во всяком случае пока, отведать сочные арбузы и ароматные дыни. Помехой в этом стала самая заурядная бумага, на которой должны были подписать договор представители Ташгорагропрома и хозяйств Джизакской области. До сих пор такой документ не составлен.

— Этот факт, — рассказывает начальник овощного сектора Главного управления торговли Ташгорисполкома Н. С. Колокольцев, — выяснился лишь 24 июля, когда вместе с представителями горагропрома, управления общественного питания мы побывали в Джизакском облагропромсоюзе. В связи с отсутствием договоров облагропромсоюз отказался от составления графика на поставку бахчевых культур. А ведь в соответствии с постановлением Совета Министров республики от 27 апреля «О плане использования и поставке общесоюзным получателям картофеля, овощей, бахчевых культур, свежих плодов, винограда и другой сельскохозяйственной продукции на 1990 год» из Джизака в Ташкент должны поступить 12.340 тонн бахчевых.

Но пока эти цифры остаются лишь на бумаге. Уходит драгоценное время, собранный урожай отправляется в другие области, а прилавки ташкентских магазинов с трудом соперничают с изобилием бахчевых на городских рынках.

К. ОЛЬГИНА.

Чтобы был настоящий хозяин

Приятно читать о том, что дехканам дают землю. Ведь это позволит им в дальнейшем не только самим хорошо кормиться, но и снабжать продуктами город. Да вот незадача. Опять на доброе начинание набрасывают узду. Речь о запрещении вывоза продукции за пределы Узбекистана. Как же так: выращенное своими руками надо везти куда прикажут. Да не каждый человек пожелает при таких условиях что-то выращивать и торговать. Закупочные кооперативы закрыли, а госторговля нас не каждый год кормит досыта овощами. Странно и то, что постановление есть, а цены на рынках все равно кусаются.

Чтобы улучшить снабжение горожан овощами, надо весной или осенью заключить договоры с крестьянами, да и колхозами, в которых будет оговорено, кому что выращивать, когда, сколько и по какой цене продавать. С личных подворий повезут продукцию, если будет транспорт. Главное — отношения города и села надо строить на доверии и без принуждения, командования.

Надо дать свободу, самостоятельность и крестьянам, и торговле. Да разве настоящий хозяин сидел бы сложа руки при пустых прилавках?

А. БУШКИН.

Калькуляция за 10 минут

В большинстве строительных организаций пока еще мало используется современная вычислительная техника. Не хватает грамотных специалистов, а те, что имеются, зачастую не владеют навыками работы со сложной техникой. Решению этих проблем помогут «Методические рекомендации по выполнению расчетов на ЭВМ для инженерно-экономической подготовки производства в условиях коллективных форм организации труда». Методичка разработана отделом коллективных форм организации труда треста «Узоргтехмелиорация» в сотрудничестве с Рязанским филиалом института «Горьковоргтехстрой» и новгородским кооперативом «Компас».

— Мы не претендуем на авторство исчерпывающего пособия для строителей по выполнению расчетов на ЭВМ, — сказал начальник отдела Ю. М. Зиненберг. — Но собранные в нем материалы будут полезны для широкого практического использования.

Новая программа позволяет значительно упростить большинство расчетов. После того, как ЭВМ «запомнит» единые нормы и расценки, остается лишь представить ей данные по конкретному объекту. Готовую распечатку можно получить за 10—20 минут. Программа предусматривает и контроль за безошибочной работой оператора.

Ю. КОВАЧ.

Лучший среди наладчиков

Лучшим по профессии стал на второй ткацкой фабрике Ташкентского текстильного комбината помощник мастера Фаниз Мирзаханов.

Его трудовой стаж невелик — всего пять лет. Начинал здесь учеником наладчика ткацкого оборудования, вырос до классного специалиста. Сейчас обслуживает 54 станка, что вдвое больше типовой нормы. Техника работает без сбоев, она отличается высоким качеством наладки. На комплекте Мирзаханова вырабатываются плательная ткань «Астра» и упаковочная ткань, ежедневное перевыполнение задания составляет 5—10 процентов.

(Корр УзТАГ).

по страницам утренних газет

● Публикуется Указ Президента Союза Советских Социалистических Республик «О взаимодействии союзных и республиканских органов по финансово-кредитным вопросам в период подготовки нового Союзного договора».

● Сообщение Госкомстата Узбекской ССР о социально-экономическом развитии Узбекской ССР в первом полугодии 1990 года — в «Правде Востока» за 29 июля.

Золотой вклад узбекистанцев

Золотую медаль на Играх доброй воли в американском городе Сиэтле завоевала ташкентская бегунья Марина Шмонина. Этой награды мастер спорта международного класса удостоена в составе советской команды, которая выиграла эстафету 4Х400 метров.

А дебют этой спортсменки на беговых дорожках «Хаски стэдиум» оказался не очень обнадеживающим. В личном зачете на четырехсотметровой дистанции воспитанница тренера Виталия Калашнова финишировала лишь с седьмым результатом. Но наставники советской сборной все же доверили М. Шмониной один из этапов эстафеты, полагая, что такая ответственность придаст новые силы спортсменке. Расчет оказался верным: Марина оправдала надежды и тренеров, и подруг по эстафете, и «болельщиков» советской команды, сделав все возможное для общей победы.

Это уже третья золотая медаль, добытая представителями узбекистанской легкоатлетической школы на крупнейших соревнованиях года в американском городе Сиэтле — побратиме Ташкента.

Напомним: открыл счет медалям высшего достоинства ташкентский прыгун с шестом Радион Гатаулин. Затем «копилку» пополнил копьеметатель Виктор Зейцев, воспитанник заслуженного тренера Узбекской ССР Шамиля Капкаева. На этот раз он послал снаряд на 84 метра 16 сантиметров. Теперь в спортивной коллекции двукратного чемпиона СССР появилось и «золото» Игр доброй воли.

(Корр. УзТАГ).

Никотиновый голод

В народе говорят: «Курить — жизнь себе губить» или «Папиросу «сосешь» — рак наживешь». Не стоят в стороне от борьбы против курения и медики: «Минздрав предупреждает...».

Этими призывами можно не пользоваться — табачные изделия в большом дефиците. Сигареты и папиросы из магазинов вообще исчезли, хотя табачная фабрика выпускает их девяти наименований. Они аккуратно доставляются на базы, но до магазинов почему-то не доходят. И в то же время на «черном рынке» можно приобрести, например, пачку сигарет «Космос» по полтора-два рубля, за 16-копеечную «Приму» нужно уплатить спекулянту рубль.

Чтобы разобраться в причинах табачного «голода», я посетил Ташкентскую табачную фабрику.

— Ежегодно население республики приобретает табачных изделий на 240 миллионов рублей, — говорит директор фабрики Михаил Львович Шапиро. — Треть табачных изделий должна выпускать наша фабрика, треть — импортируется из-за рубежа. Немало этой продукции поступает из других республик. На производственных мощностях фабрики можно ежегодно выпускать табачных изделий на 300 тысяч рублей, а мы выпускаем всего на 200 тысяч.

Почему же фабрика, которая может удовлетворить почти половину потребностей жителей республики в табачных изделиях, не делает этого?

Технология голодания

— Фабрика имеет технологического оборудования на 12 миллионов рублей, — говорит заместитель директора Н. В. Сидоренко. — Все оборудование — импортного производства, но в связи с длительной эксплуатацией автоматические линии по изготовлению табачных изделий часто выходят из строя, а запасных частей к ним нет. Серьезные затруднения испытывает фабрика и с обеспечением сырьевыми ресурсами. За последние годы тревожное положение возникло с кадрами. Десятки опытных работников по различным причинам уволились с фабрики. Это также повлияло на эффективность труда и качество выпускаемой продукции. В настоящее время на фабрике 30 процентов работников имеют низкую квалификацию, что в значительной мере сказывается на ее производительности.

Но и эту проблему на фабрике смогли бы решить, если бы не поставщики. Например, ацетатные фильтры фабрика получает с Ереванского экспериментального комбината. Договор на поставку фильтров существует многие годы. Но в конце прошлого года ереванцы отказались продлевать договор, мотивируя тем, что у них нет импортного сырья для изготовления фильтров.

Критическая ситуация на фабрике и с упаковочной бумагой. Ее также завозят в Ташкент с Тбилисской бумажной фабрики. В первом квартале фабрика получила из Тбилиси вместо 375 тонн — 153. Одной из причин срыва плановых поставок послужила блокада паромной переправы через Каспийское море. Поэтому бумагу приходится в Ташкент доставлять железной дорогой обходным путем через город Фрунзе, что влечет за собой повышение расходов.

Возникает вопрос: почему бы не наладить выпуск упаковочной бумаги на Ташкентском бумажном комбинате? По-видимому, этим всерьез никто не занимался.

Держи карман шире...

Планом предусмотрено ежегодно останавливать производство на 30 дней для профилактического обслуживания и ремонта техники. Для этого необходимо иметь запас табачных изделий, пополнить ими магазины. Но фабрика не имеет даже однодневного запаса. Вся продукция уходит на базы с колес.

Раньше этот пробел покрывали за счет импорта и поступления табачных изделий из других республик, но с прошлого года эти поставки сведены к нулю. Кроме того, с перебоями поступают на фабрику клей, целлофан. Даже красная ленточка, которая связывает целлофан на пачке, и та завозится из-за моря.

Мы рассказали о проблемах выпуска сигарет с фильтром. Возможно вместо дорогостоящих табачных изделий с фильтром увеличить выпуск недорогих сигарет типа «Памир» или «Прима»? Но эти сигареты фабрика выпускает в ограниченном количестве. Например, «Памир» выпускается только по заявкам ТуркВО, сокращается выпуск сигарет «Прима».

Сокращение выпуска дешевых сигарет, по-видимому, произошло по причине перехода фабрики на полный хозяйственный расчет и самофинансирование. Именно в это время фабрика выпустила новую продукцию — сигареты «Полет». Новому виду табачных изделий присвоили второй класс. Цену установили — 30 копеек за пачку. А если сравнить 16-копеечную «Приму» с «Полетом», то о качестве можно поспорить.

Общеизвестно, что пополнять свой бюджет предприятие должно за счет повышения производительности труда и повышения качества продукции, но не за счет потребителей.

Какие необходимо изыскать пути, чтобы вывести фабрику из тупиковой ситуации? По мнению руководства, для решения этой задачи есть несколько путей. Во-первых, необходимо приобрести новое технологическое оборудование или запасные части к имеющимся на фабрике автоматическим линиям. Но приобрести их можно только за рубежом. Например, чтобы приобрести одну сигаретодалательную машину, необходимо 300 — 350 тысяч инвалютных рублей. Но одна машина проблему не решит. Специалисты считают, что если выделить хотя бы 50 тысяч инвалютных рублей, то на эту сумму можно купить необходимое количество запасных частей за рубежом. Это дало бы возможность увеличить выпуск табачных изделий.

Правда, предприятию ежегодно планируется расходовать на приобретение запасных частей десять тысяч инвалютных рублей, но и эту сумму нередко приходится выбивать с боем. А в прошлом году фабрика не получила ни одного цента.

Кто и почему отменил поездку?

Дирекция фабрики, пользуясь правом самостоятельности, изыскало бы пути к насыщению магазинов табачной продукцией, но она по-прежнему связана по рукам и ногам различными указаниями и циркулярами. Например, в конце прошлого года здесь были представители одной из табачных фирм США. Они изучили проблемы и предложили создать совместное предприятие по выпуску сигарет класса «А» из узбекского и американского табаков.

Зарубежные гости предложили временно производить выпуск табачных изделий для Узбекистана в США, а тем временем произвести реконструкцию предприятия, обеспечив новейшей технологией и оборудованием. После реконструкции фабрика должна обеспечить табачными изделиями Узбекистан, часть продукции отправлять на рынки США и других стран. На эту сделку ей не требовалось ни одного инвалютного рубля. После обмена мнениями был подписан протокол о намерениях.

Вскоре делегация из Узбекистана приобрела билеты на самолет для поездки в США, чтобы на месте подписать договор о модернизации фабрики и доставке табачных изделий в Узбекистан. Но поездку отменили. Планы фабрики лопнули, как мыльный пузырь. Кто-то заблокировал это мероприятие, назвать его фамилию на фабрике не решились.

Попробуем пройти по цепочке ведомств, которые были кураторами фабрики. Многие годы она входила в систему Минпищепрома, затем в соответствующий главк Госагропрома. После ликвидации главка фабрику передали Ташоблагропрому. Теперь фабрика вновь возвратилась в РПНО «Узпищепром».

Хозяев у фабрики было немало, но о ее проблемах никто всерьез не думал.

В. ТИТОВ.

Погода и ваше самочувствие

С 30 ПО 5 АВГУСТА

По сведению Гидрометцентра УзССР, в первой половине недели в Узбекистане ожидается сухая, жаркая погода с температурой ночью 19—24, днем 36—41 градус. Ветер умеренный.

Во второй половине недели возможно появление облачных массивов, усиление западного ветра, некоторое понижение температуры. В большинстве районов республики температура будет ночью 17—22 и днем 31—36 градусов.

Средняя температура за неделю ожидается выше нормы.

По мнению специалистов Центра медицинского метеопрогноза и метеопрофилактики НИИ медицинской реабилитации и физиотерапии имени Н. А. Семашко, ожидаемый в течение большей части недели термический дискомфорт, сопровождающийся высокой температурой воздуха и низким содержанием плотности кислорода в нем, может вызвать у метеолабильных лиц реакции гипоксического характера. При этом возможно ухудшение самочувствия у больных с хронической кислородной недостаточностью, в частности, больных с хроническими нарушениями мозгового кровообращения, хронической коронарной недостаточностью, заболеваниями бронхолегочной системы. Этим группам больных мы рекомендуем продолжать закаливающие процедуры.

Людям со слабым здоровьем с 12 часов дня целесообразно находиться в тени, принимать прохладный душ. Ночью следует хорошо проветривать помещение. По согласованию с лечащим врачом принимать лекарственные средства, тонизирующие сердечную деятельность.

ПРОФСОЮЗЫ: ВРЕМЯ ДЕЙСТВИЙ

Так легко издать приказ!

Не может чиновник, даже в эпоху перестройки, примириться с тем, что у трудящихся пробудилось гражданское достоинство, что они по-новому взглянули на себя и оценили свое место в обществе.

Не человека, не личность видит он в труженике, а некоторую обезличенную рабочую силу, «винтик», единственным предназначением которого является обеспечение производственных задач. И не важно, что сам себя он вовсе при этом не будет считать бюрократом и даже с удовольствием порассуждает и о недостатках административно-командной системы, и о гласности и демократии, и о правах человека.

Внутренняя его сущность при этом, к сожалению, не меняется. Примеров этому в профсоюзной практике множество. Вот только два из них.

Общеизвестно, что каждый рабочий или служащий в нашей стране вправе расторгнуть трудовой договор, заключенный на неопределенный срок: другими словами, уволиться с работы по собственному желанию.

Для этого, как установлено ст. 38 КЗоТ Узбекской ССР, от него требуется лишь наличие такого желания, а также подача письменного заявления об увольнении. Предупредить о предстоящем увольнении он обязан администрацию не позднее, чем за два месяца.

По истечении срока предупреждения рабочий, служащий вправе прекратить работу, а администрация обязана выдать ему трудовую книжку и произвести расчет. Все очень просто. Жалко только, что в жизни все происходит сложнее.

В этом пришлось убедиться, например, мастеру Издательства ЦК Компартии Узбекистана Э. Ю. Шерматову. 5 марта этого года он подал заявление об увольнении с работы по собственному желанию; 25 апреля — напомнил администрации, что срок предупреждения об увольнении заканчивается и что он по его окончании на работу выходить не будет.

Прошел и этот срок. Приказа об увольнении с работы администрация не издала, а вместо трудовой книжки и расчета Шерматов получил задушевное письмо от зам. директора издательства В. Ненашева, из которого ему стало ясно, что он очень нехороший человек, поскольку его просьба об увольнении — это черная неблагодарность по отношению к издательству, два года назад предоставившему ему квартиру.

Квартиру эту предлагалось освободить, и лишь после этого администрация обещала «рассмотреть вопрос о разрыве трудового соглашения».

Не правда ли, своеобразное понимание закона? На что надеялось издательство, увязывая жилищный вопрос с трудовым, не знаю. Но то, что выселение из жилых помещений, даже если предприятие, в котором человек работает, включено в специальный список, производится лишь в судебном порядке и лишь с одновременным предоставлением другого жилого помещения — это я знаю точно. Об этом, кстати, знает также любой другой человек, хотя бы раз в жизни державший в руках Жилищный кодекс Узбекской ССР.

Знаю также, что увязывание вопросов расторжения трудового договора с другими (а они могут быть какими угодно, и жилищный — лишь один из них) неправомерно. И тем не менее, целый месяц администрация упорствовала в стремлении отпустить работника, решившего поступить как свободный человек.

Конечно, хорошо, что Шерматов нашел дорогу в профсоюз и что его законные права были защищены. 5 июня 1990 года был, наконец, издан приказ о его увольнении с работы. А ведь он мог и поддаться нажиму. Только вот вопрос: прибавила ли бы такая «победа» авторитета руководству издательства? А ведь сейчас, когда падение производственной и трудовой дисциплины стало общепризнанным фактом, вопрос об авторитете руководителя — вопрос совсем не праздный.

Об этом размышляешь, знакомясь с материалами проверки заявлений работников СПМК республиканского производственного объединения «Узавтотехобслуживание» старшего прораба В. А. Царюка и прораба А. С. Тихонова.

Наверное, были в их работе какие-то недостатки. Безгрешных людей на нашей грешной земле отыскать вообще нелегко. Вопрос заключается в том, как реагировать на эти недостатки. Только что назначенный на должность начальника СПМК В. П. Чекин, вероятно, убежден в том, что единственным методом общения с подчиненными является письменный приказ. 30 мая 1990 года он издает первый: Царюк В. А. — «за нарушение производственной дисциплины» отстраняется от работы, Тихонов А. С. — «за неоднократное нарушение производственной дисциплины» переводится на должность мастера».

5 июня появляется второй приказ: «Царюк В. А. переводится мастером на строительство станции технического обслуживания автомобилей в Аккурганском районе». А 13 июня — третий, по которому ему объявлен выговор.

А в промежутке, 12 июня, был издан еще один приказ, согласно которому приказ от 30 мая был отменен и Царюк В. А. и Тихонов А. С. восстановлены в прежних должностях старшего прораба и прораба.

Сделано это было В. П. Чекиным по предписанию правовой инспекции труда в связи с полной необоснованностью приказа. Дело в том, что ст. 47 КЗоТ Узбекской ССР запрещает администрации отстранять рабочих и служащих от работы за исключением случаев, прямо предусмотренных законодательством СССР и Узбекской ССР, а перевод на другую постоянную работу — без их согласия.

Не предусмотрен действующим законодательством о труде и перевод рабочих и служащих в порядке дисциплинарного наказания на другую постоянную нижеоплачиваемую работу или смещение на низшую должность. Перевод на такую работу может иметь место лишь в общем порядке, то есть с согласия рабочих и служащих. Ни Царюк, ни Тихонов, однако, согласия на такой перевод не давали, а потому и принятые в отношении них меры дисциплинарного характера противозаконны.

Борьба, как видим, продолжается. Интересно, что еще придумает товарищ Чекин в отношении неугодных ему работников? Ведь старая гвардия, судя по всему, сдаваться не собирается, и в ее арсенале еще немало возможностей.

Конечно, пресечь его административный пыл могла бы вышестоящая организация — республиканское производственное объединение «Узавтотехобслуживание», куда мы сообщили о происходящих в СПМК нарушениях. Однако руководство его пока предпочитает отмалчиваться.

В связи с этим хочется напомнить, что действующее законодательство возлагает право контроля за соблюдением администрацией законодательства о труде на профсоюзные комитеты предприятий, учреждений, организаций. И этим правом профкомы должны пользоваться. В принятом 14 июня текущего года постановлении «О работе профсоюзных организаций области по защите законных трудовых прав и интересов трудящихся» пленум областного совета профсоюзов потребовал от комитетов профсоюзов «решительно освободиться от несвойственных им функций, сконцентрировав главное внимание на работе по защите трудовых прав и интересов трудящихся».

Пленум предложил им создать в трудовых коллективах такую обстановку, в которой каждый трудящийся был бы уверен, что его трудовые и социальные права профсоюзный комитет отстоит и защитит, проявлять с этой целью подлинную независимость и принципиальность во взаимоотношениях с государственными, хозяйственными и другими органами.

Дело теперь за членами выборных профсоюзных органов, за их желанием и умением встать при необходимости на защиту законных прав своих товарищей по работе.

В. КУРНИКОВ,
зав. отделом правовой работы, гл. правовой инспектор труда Ташкентского областного совета профсоюзов.

Для детей и взрослых

ТАШКЕНТ. В ташкентском производственно - полиграфическом объединении «Матбуот» с вводом в строй общежития на 180 мест и объединения его с ранее имеющимся создан жилищно-гостиничный комплекс. В нем предусмотрено все, чтобы рабочие предприятия, а живет здесь в основном молодежь, могли интересно проводить свой досуг. Имеется комната отдыха, библиотека, оборудован спортивный зал, к услугам желающих — сауна.

Но чтобы в рабочее время здесь не пустовало, в объединении решили днем отдавать все это детям полиграфистов, а также ученикам подшефной школы из прилегающего микрорайона. Сейчас здесь действуют секции бокса, ушу, каратэ, атлетической гимнастики. Два опытных тренера взяли под свою опеку свыше даухсот ребят.

В нашей стране, по данным Госкомстата СССР, в пятидесяти восьми процентах семей оба супруга заняты в народном хозяйстве. А значит, их дети весь день предоставлены сами себе. Это — одна из причин роста преступности среди подростков. Вопрос этот волнует всех — общественность, молодежные организации, руководителей предприятий и кооперативов. Но решения его ищут по-разному.

Пример подхода к этой проблеме коллектива «Матбуот» — показателен. Спокойнее стало в микрорайоне. Довольны сами ребята.

НА СНИМКЕ: вот в таких комнатах живут работники предприятия.

Фото **В. Миленького.**
Фотохроника УзТАГ.

Лучший отдых — у воды

Не всем электротранспортникам, конечно же, посчастливилось взять отпуск в летнее время. Однако в эти жаркие дни у них есть возможность отдохнуть на берегах Сырдарьи, где разместилась зона отдыха трамвайно-троллейбусного производственного управления.

Здесь у каждого депо и службы ТТПУ есть свой «уголок». Естественно, всем хотелось его как-то по-особенному обустроить. Например, работники вагоно-ремонтного завода построили на своем участке очень необычные двухэтажные коттеджи. А из депо «Красновосточное» сюда завезли списанные троллейбусы, салоны которых превратились в уютные комнатки. Над их оформлением потрудились деповчане задолго до начала купального сезона. Здесь уже стало традицией выезжать на субботники в зону отдыха. Особенно много дел весной: полить, вскопать и побелить деревья, посадить саженцы, расчистить место для спортивной площадки... Словом, сделать все, чтобы в летние дни ничем не омрачился отдых, чтобы можно было укрыться от палящего зноя под кронами деревьев.

Особенно часто в зону отдыха выезжают молодые электротранспортники. Однако не совсем уютно здесь чувствуют себя те, кто приехал с маленькими детьми. Как известно, течение у Сырдарьи очень быстрое, и малышам купаться небезопасно. Сейчас работники, обслуживающие зону отдыха, задумались о том, чтобы сделать для детей заводь, где им было бы удобно купаться.

А пока всем желающим профком ТТПУ предлагает отдых на Чарвакском море, куда в летнее время стали организовываться выезды.

Одними из первых здесь побывали работники энергослужбы. Все остались очень довольны: и место профкомовцы подыскали удобное, и с транспортом не было никаких неувязок — выехали рано утром, а к ужину были уже дома, загоревшие и отдохнувшие.

Осталось только добавить, что позаботились в ТТПУ и о школьниках, у которых есть возможность провести свои летние каникулы в ведомственном пионерском лагере. Правда, он находится в черте города, но и здесь можно интересно провести время, если с выдумкой и фантазией организовать отдых.

А. РАКЧЕВ.

Какой быть федерации профсоюзов?

Совет профессиональных союзов Узбекистана принял решение создать республиканскую федерацию профсоюзов. Она будет учреждена на съезде профсоюзов Узбекистана и заменит существовавшую до сих пор в республике, во многом ныне устаревшую, жестко централизованную систему профсоюзных органов. Накануне съезда проходят отчетно-выборные и учредительные съезды отраслевых профсоюзов.

* * *

На первом съезде профсоюза рабочих текстильной и легкой промышленности Узбекистана говорилось о роли профессионального союза в решении конкретных проблем тружеников отрасли — улучшении условий труда и снижении производственного травматизма, решении программ «Жилье» и «Здоровье», других социальных программ.

Делегаты съезда приняли постановление о вступлении отраслевого профсоюза в республиканскую федерацию, наметили программу действий, избрали руководящие органы.

* * *

Состоялся учредительный съезд профсоюза работников химических отраслей промышленности Узбекистана. Делегаты подробно обсудили задачи, стоящие перед новым профессиональным союзом — социальные, экологические, наметили пути их решения.

На съезде принято решение о вступлении профсоюза работников химических отраслей промышленности в федерацию профсоюзов Узбекской ССР. Принят устав отраслевого союза, избраны руководящие органы.

(УзТАГ).

В зеркале гласности

В МОСКВЕ ОТКРЫЛСЯ ПРЕСС-ЦЕНТР ЦК КПСС

«В этих стенах сегодня самая желанная и самая требовательная гостья, имя которой — гласность». С такими словами обратился к советским и зарубежным журналистам заместитель заведующего Идеологическим отделом ЦК КПСС Г. В. Прямхин, открывая 25 июля в московской гостинице «Октябрьская» на улице Димитрова постоянно действующий пресс-центр Центрального Комитета Коммунистической партии. Он назначен руководителем этого пресс-центра, который, по его заверению, будет «самым демократическим институтом ЦК».

Отметить рождение «собрата» пришли представители пресс-служб Президента СССР, советского парламента, министерств — иностранных дел, обороны, внутренних дел СССР, других ведомств.

В современной насыщенной различными общественно-политическими событиями жизни страны, отмечалось на открытии, партия придает особое значение широкому и всестороннему освещению своих задач, инициатив, внутренней и внешнеполитической деятельности. И здесь свое слово должен сказать пресс-центр — самую оперативную информацию будут получать в нем журналисты.

Двери сюда будут открыты работникам как традиционных, давно выходящих изданий, радио, телевидения, так и вновь рождающихся средств массовой информации, в том числе и неформальных. А для изложения своих точек зрения на пресс-конференции предполагается приглашать не только представителей КПСС, но и других политических течений, которые, естественно, при всем многообразии воззрений, выступают за перестройку, необходимость обновления на здоровой основе всех сторон жизни нашего общества.

Организаторы пресс-центра сообщили, что на первых порах его работы намечено встречи с журналистами проводить еженедельно, так сказать, в интенсивном темпе. Почему? Это вызвано, как подчеркивалось, огромным интересом у нас в стране и во всем мире к XXVIII съезду КПСС и его итогам. Не случайно перед журналистами в ближайшее время выступят члены нового ЦК КПСС, его Политбюро, секретари, а также представители ЦКК.

А вот первым, с кем встретились представители средств массовой информации, пришедшие на открытие — примем заявленную формулу — нового очага гласности, стал член Политбюро, секретарь ЦК КПСС А. С. Дзасохов, отвечающий отныне в партии за идеологическое направление в ее деятельности. Он остановился на итогах прошедшего съезда. Говоря о том, что дал форум коммунистов партии, народу, выступающий выделил три главных направления — поддержка партией многопартийности, перехода в экономике к многоукладности и регулируемой рыночной экономике на социалистических началах, подтверждение партией своего социалистического выбора и коммунистической перспективы.

Член Политбюро ЦК КПСС указал также на важность основательного обновления руководящих органов партии. Сегодня из 24 членов Политбюро лишь двое работали в его предыдущем составе. Или взять такой факт: среди обновленного более чем на 90 процентов Центрального Комитета около трети — рабочие и крестьяне, люди энергичные, авторитетные, способные придать новый импульс его работе.

Затем секретарь ЦК КПСС ответил на многочисленные вопросы. Они касались самого широкого спектра жизни партии. Например, ее отношения с молодежью, фактов выхода коммунистов из КПСС, необходимости делами подтверждать свою авангардную роль, перспектив дальнейшего развития теории марксизма-ленинизма. В частности, касаясь вопроса взаимоотношений КПСС с Демократической платформой, А. С. Дзасохов сказал, что, по его мнению, она не ушла из партии и не привела к расколу, как этого кое-кому хотелось. Он считает, что еще не исчерпаны все возможности для товарищеского политического диалога, в процессе которого можно найти пути согласия.

Были вопросы, касавшиеся личных литературных, музыкальных, художественных пристрастий секретаря ЦК. Интерес к таким вещам, позволяющим представить внутренний мир любого человека, в данном случае выходил за рамки просто личности, речь шла о человеке, которому ЦК КПСС доверил высокую идеологическую должность. Услышанное в ответ говорило об отсутствии крайностей, о вполне плюралистическом отношении к различным течениям и направлениям при одном условии — ориентации их на формирование здоровой духовности, на воспитание уважения к общечеловеческим ценностям.

И был еще вопрос, не заданный вслух, ответ на который один из авторов этих строк в буквальном смысле «подкарауливал» еще до начала у входа в гостиницу. Он решил посмотреть, как подъедет новый член нового Политбюро. И... едва не пропустил момент, ибо не увидел ни длинного тяжелого лимузина с одним пассажиром, ни привычного в таких случаях ритуала встречи. Была обычная «Волга», из которой вышла и деловито направилась к дверям группа людей. Мельком взглянув в их сторону, наблюдавший узнал в одном из них того, кого ждал.

В. БЕЗБРЕЖНЫЙ,
В. ПЕТРЕНКО,
корр. ТАСС.

В объективе — Албания

Многие годы Албания была закрыта для внешнего мира. Да и сейчас мы мало что знаем об этой стране. Однако перемены начались и здесь.

Так, болгарское агентство БТА сообщает некоторые частные подробности, коснувшиеся жизни граждан этой страны. Например, разрешены некоторые новые формы хозяйствования. Если крестьянский кооператив работает неэффективно, то можно взять землю в аренду. Разрешается иметь одну корову, 5 овец, немного коз. Сельские жители могут продать свою продукцию на рынке в столице страны Тиране. Однако по-прежнему вы не можете приобрести автомобиль в свое личное пользование.

Тем не менее жизнь идет вперед. В столице уже можно встретить женщин, пользующихся косметикой, одетых в джинсы или в мини-юбку.

Пока перемены шли сверху, отражая намерение руководства Албании начать процесс внутренних реформ и постепенно входить в рамки международного сотрудничества.

НА СНИМКАХ: столичные красавицы; теперь в результате реформы крестьянин может иметь своих домашних животных — «одного большого и пять маленьких» — это значит, например, корову и пять овец...

Фото БТА—ТАСС.

Спрашивают — отвечаем

В редакцию «Вечерки» часто приходят письма, в которых наши читатели просят разъяснить те или иные положения, ответить на вопросы, их волнующие, многие из которых касаются работы на производстве.

Сегодня на некоторые из них, наиболее часто встречающиеся, мы попросили ответить работников облсовпрофа. И пусть их ответы не покажутся пространными. Думается, подробное разъяснение снимет новые вопросы читателей «Вечерки».

Будет ли увеличено пособие?

«Слышала, что Совет Министров и ВЦСПС изменили условия выплаты пособия по временной нетрудоспособности. Будто бы теперь сумма пособий не зависит от того, являешься ты членом профсоюза или нет. Так ли это?

А. Смирнова».

В целях улучшения обеспечения рабочих и служащих пособиями по временной нетрудоспособности Совет Министров СССР и ВЦСПС постановлением от 14 мая 1990 года «О повышении размеров пособий по временной нетрудоспособности некоторым категориям рабочих и служащих» установили, что пособие по временной нетрудоспособности рабочим и служащим, не состоящим членами профсоюза, выдается по нормам, предусмотренным для членов профсоюза. Если по ранее действующему законодательству не членам профсоюза пособие по временной нетрудоспособности выдавалось в половинном размере от нормы, предусмотренной для членов профсоюза, то теперь для выплаты пособий членство в профсоюзе значения не имеет. Например, при стаже непрерывной работы свыше 8 лет пособие по больничному листу будет выплачиваться в размере 100 процентов заработка как члену, так и не члену профсоюза.

Этим же постановлением повышены с 50 до 60 процентов заработка размеры пособий по временной нетрудоспособности рабочим и служащим, имеющим непрерывный трудовой стаж до 3-х лет, а круглым сиротам, не достигшим 21 года и имеющим непрерывный трудовой стаж до 5 лет, — до 80 процентов заработка.

Изложенные изменения введены в действие с 1 июля 1990 года. Профсоюзным комитетам предприятий, организаций, учреждений необходимо внести соответствующие изменения и дополнения в п. 30 Положения о порядке обеспечения пособиями по государственному социальному страхованию, утвержденного постановлением Президиума ВЦСПС от 12 ноября 1984 г.

А если сын пойдет работать?

«Моему сыну 15 лет, он получает пенсию по случаю потери кормильца. Сохранится ли пенсия, если сын в период летних каникул будет работать? Выплачивается ли эта пенсия обучающимся в училищах?

С. Худорганова».

По ныне действующему законодательству (пп. 87 и 169 Положения о порядке назначения и выплаты государственных пенсий), пенсии по случаю потери кормильца назначаются несовершеннолетним детям, братьям, сестрам и внукам до достижения ими 16 лет (учащимся — 18 лет). Эта пенсия выплачивается работающим пенсионерам полностью, независимо от заработка или другого дохода. Таким образом, работа 15-летнего сына в период летних каникул не влечет за собой прекращения выплаты пенсии по случаю потери кормильца. Дети старше 16 лет и до достижения 18 лет пользуются правом на пенсию при условии, если они являются учащимися. Учащимися считаются лица, обучающиеся в школах, средних специальных и высших учебных заведениях (включая обучающихся в заочных и вечерних учебных заведениях, если они не совмещают обучение с работой), учебных заведениях профессионально-технического образования, учебных комбинатах и на различных курсах, в т. ч. подготовительных курсах и отделениях институтов. За время после окончания школы детям старше 16 лет пенсия должна выплачиваться до 1 сентября, а после этой даты при предоставлении документа об учебе из соответствующего учебного заведения.

В соответствии с Законом СССР «О пенсионном обеспечении граждан в СССР» (статья 40), ввод в действие которого намечено осуществить поэтапно, начиная с 1 сентября 1990 года, учащиеся профессионально - технических училищ, средних специальных и высших учебных заведений будут иметь право на пенсию по случаю потери кормильца до окончания указанных учебных заведений, но не далее, чем до достижения ими 23-летнего возраста.

Можно ли совмещать профессии

«Прошу вашей помощи в разрешении разногласий в некоторых вопросах по совмещению профессий (должностей). Постановлением ЦК КПСС, Совета Министров СССР и ВЦСПС от 17 сентября 1986 года № 1115 предоставлено право руководителям предприятий производить доплаты за совмещение профессий (должностей), расширение зон обслуживания или увеличение объема работ без ограничения перечней совмещаемых профессий (должностей). В связи с этим постановлением возникли вопросы, так как в нем нет некоторых разъяснений, а именно:

1. К какой категории работников (рабочим, специалистам или служащим) можно применить термины «расширение зон обслуживания», «увеличение объема выполняемых работ» и что они конкретно значат?

2. Как понять формулировку «без ограничения перечня совмещаемых профессий (должностей)»? Можно понять, что администрация имеет право заставить работника выполнять работу по любой специальности, а если у этого работника нет документа на выполнение работ по этой специальности? Я считаю, что совмещать можно лишь те профессии, которые подтверждены документом. Если это не так, то это противоречит законодательству о труде. Очень прошу вас разрешить наши разногласия (профкома и администрации).

В. Суворов».

Совмещение профессий и должностей является формой организации труда и заключается в том, что работник в течение установленной законодательством продолжительности рабочего дня (рабочей смены) наряду со своей работой, обусловленной трудовым договором, выполняет на этом же предприятии дополнительную работу по другой профессии и должности, при наличии соответствующей специальности (квалификации).

В отношении рабочих речь идет о совмещении профессий, т. к. рабочим в соответствии с ЕТКС присваиваются профессии, а в отношении инженерно-технических работников и служащих — о совмещении должностей, если оно осуществляется в пределах одной категории работников.

Если работник (рабочий, специалист или служащий) наряду со своей основной работой, обусловленной трудовым договором, выполняет дополнительный объем работ по одной и той же профессии или должности, то речь идет о расширении зон обслуживания и увеличении объема выполняемых работ.

Совмещение работы, расширение зон обслуживания и увеличение объема выполняемых работ допускается с согласия работника по согласованию с профкомом. Только на предприятиях производственных отраслей народного хозяйства, перешедших на новые условия оплаты труда в соответствии с п. 5 ст. 14 Закона о государственном предприятии (п. 5 пост. ЦК КПСС, Совета Министров СССР и ВЦСПС от 17 сентября 1986 года № 1115), руководители по согласованию с профкомом имеют право вводить доплаты за совмещение профессий (должностей), расширение зон обслуживания или увеличение объема выполняемых работ, в том числе по должностям и профессиям, относящимся к разным категориям работников (т. е. возможны любые варианты, при наличии соответствующей специальности, квалификации), без ограничения размеров этих доплат, за счет и в пределах экономии фонда заработной платы, образующейся по тарифным ставкам (должностным окладам) высвобождаемых работников.

На все остальные предприятия, не работающие в новых условиях, распространяется постановление Совета Министров СССР от 4 декабря 1981 года № 1145, которым установлено, что совмещение профессий (должностей) работников, относящихся к разным категориям персонала в производственных и непроизводственных отраслях народного хозяйства, допускается по перечням профессий, должностей, утвержденным Советами Министров союзных республик (или в установленном ими порядке) и министерствами и ведомствами СССР по согласованию с соответствующими профсоюзными органами.

В. РОДИН,
М. ПУЛАТОВА.

Это было, было

Поль Робсон в Ташкенте

В августе 1958 года Ташкент посетил замечательный американский певец и известный общественный деятель Поль Робсон. В наш город он приехал как почетный гость Ташкентского кинофестиваля стран Азии и Африки.

22 августа по городским магистралям, которые вели к стадиону «Пахтакор», непрерывным потоком двигались автомашины, торопились пешеходы. Трибуны стадиона на пятьдесят тысяч человек с трудом вместили всех желающих встретиться с замечательным певцом и борцом за мир Полем Робсоном, с участниками и гостями кинофестиваля стран Азии и Африки.

Буря оваций прокатилась над стадионом, когда на ярко освещенной площадке в центре поля появился улыбающийся Поль Робсон. Десятки тысяч людей стоя приветствовали этого человека, отдавшего все свои силы, весь свой замечательный талант борьбе за мир во всем мире.

Свои чувства, вызванные теплым приемом, Поль Робсон выразил пением. Одна песня сменялась другой. Они как бы переносили слушателей из одной страны мира в другую. Пел Поль Робсон лирические русские песни. Им на смену приходили грустные народные песни американских народов. Словно гимн будущему звучала бетховенская ода «К радости», затем была исполнена «Китайская детская», текст которой Робсон рассказал слушателям на узбекском языке. За это слушатели наградили артиста особенно бурными аплодисментами.

Вместе с Полем Робсоном в концерте участвовали мастера узбекского искусства. Молодежный ансамбль «Бахор» исполнил танцы жителей Ферганы, Андижана, старинные узбекские народные танцы.

В конце вечера Поль Робсон исполнил песню на узбекском языке. Когда стихли последние аккорды музыки, тысячи людей вновь поднялись со своих мест, приветствуя любимого артиста. Концерт транслировался также по радио и телевидению Узбекистана, что еще больше увеличило аудиторию слушателей и зрителей.

Три дня находился Поль Робсон в Узбекистане, 23 августа 1958 года он с супругой вылетел на побережье Черного моря. А в нашем городе осталась добрая память о выдающемся певце, хорошем, добром человеке, сыне американского народа Поле Робсоне.

А. МИЛИРУД,
сотрудник архивного отдела Ташоблисполкома.

Из музеев Московского Кремля

200 экспонатов выставки «Декоративно - прикладное искусство Франции 17 — начала 20 веков», впервые открывшейся в помещении музеев Московского Кремля, отражают формирование и смену всех стилей, которые переживало искусство Франции от барокко до авангарда.

На выставке представлены драгоценные ткани, костюмы, шпалеры, серебро, фарфор, стекло, изделия декоративной бронзы, предметы ювелирного искусства...

Впервые в практике выставок музеев Кремля так широко привлечены не только фондовые собрания, но и лучшие экспонаты Оружейной палаты.

На СНИМКАХ: каминные часы 18 века с вращающимся циферблатом; на выставке.

Фото **В. Великжанина.**
Фотохроника ТАСС.

В прокуратуре города

ИТОГИ ПОЛУГОДИЯ НЕ РАДУЮТ

Состоялось расширенное заседание коллегии городской прокуратуры с участием руководителей правоохранительных органов, на котором были подведены итоги работы за первое полугодие 1990 года.

Выступивший на коллегии прокурор города А. М. Салихов проанализировал состояние законности и преступности, роль всех звеньев правоохранительной системы в профилактических мероприятиях.

Было отмечено, что в результате реализации комплексных мер, намеченных партийными и советскими органами по борьбе с преступностью, повышения организованности в деятельности прокуратуры, суда, милиции, в первом полугодии наблюдается снижение количества некоторых видов преступлений, в частности краж и грабежей личного имущества граждан. Несколько снизилось число зарегистрированных правонарушений в Акмал-Икрамовском, Куйбышевском, Сабир-Рахимовском районах. Улучшилось качество следствия в органах прокуратуры, правовой культуры, поддержания государственного обвинения в судах.

Однако оперативная обстановка в городе остается напряженной. Рост преступности составил 6,1 процента, причем увеличилось количество ее тяжких видов, корыстных правонарушений в сфере экономики, угонов автотранспорта. Анализируя причины, прокурор города в первую очередь назвал такие, как социально-экономические, снижение дисциплины и ответственности под предлогом демократизации, усиление влияния теневой экономики, дальнейший рост имущественного неравенства. Этому также способствовали распространенность нарушений законности в хозяйственной деятельности государственных предприятий, кооперативов, несовершенство борьбы с пьянством, нерешенность вопросов социальной адаптации лиц, освободившихся из мест заключения, низкая раскрываемость ранее совершенных корыстно-насильственных преступлений, необоснованное применение судами мер наказания, не связанных с лишением свободы. На росте преступности среди подростков сказалась неудовлетворительная организация работы инспекций и комиссий по делам несовершеннолетних, государственных и общественных организаций, разобщенность всех заинтересованных ведомств.

В докладе была дана критическая оценка недостатков в деятельности органов прокуратуры. Не приняты необходимые меры к усилению прокурорского надзора за следствием и дознанием в органах внутренних дел, за соблюдением законности в экономической, социальной, экологической сферах, о чем свидетельствует возросшее число удовлетворенных жалоб граждан по пенсионным вопросам, по делам следствия и дознания, по надзору за рассмотрением гражданских дел в судах, результаты проверок критических выступлений средств массовой информации по охране окружающей среды, нарушениям правил торговли, обслуживания населения.

В обсуждении доклада приняли участие прокуроры районов: Ленинского — А. Л. Газарбеков, Кировского — С. Х. Нарходжаев, Чиланзарского — Ш. Х. Махмудов, руководители подразделений аппарата прокуратуры.

В работе коллегии принял участие и выступил ответственный работник ЦК Компартии Узбекистана С. М. Мирсафаев.

Досье интересного факта

СЕКРЕТЫ БЕРЕСТЯНЫХ СВИТКОВ

Секрет переписки, оказывается, охраняется не только законом, но и временем. И все-таки тайное рано или поздно становится явным. Спустя 750 лет стало известным содержание переписки двух жительниц Новгорода, которые обменивались письмами на бересте.

Одно из них нашли участники археологической экспедиции Академии наук СССР, Московского государственного университета и новгородского музея на так называемом Троицком раскопе.

Подлинной сенсацией стала находка, связанная с Александром Невским. В дни, когда отмечается 750-летие Невской битвы, археологи обнаружили свинцовую вислую печать, принадлежавшую современнику и сподвижнику Александра Ярославовича — архиепископу Новгородскому Спиридону.

Напомним читателям, что именно он благословил князя Александра в Софийском соборе местного Кремля на Невскую битву. И именно архиепископу Спиридону удалось помирить Александра с новгородцами после того, как обиженный гордый князь покинул город на Волхове.

НОВГОРОД.

Командировка по собственному желанию

Условия—иные, проблемы—те же

Когда едешь отдыхать, меньше всего думаешь о «домашних» заботах и, конечно же, о работе. Я — не исключение. Но во время отдыха в Болгарии мне представилась возможность побывать в спецшколе для несовершеннолетних преступниц, и я решила воспользоваться этой возможностью.

РАННИМ дождливым утром несется электричка к маленькому, уютному городку Земену. Далее — минут пятнадцать на такси до соседнего села Враня стяна. Горы, зелень, живописные дома вдоль дороги и... Подъезжаем к воротам, за которыми высится четырехэтажное мрачноватое здание. Это и есть одна из двух существующих в стране школ для несовершеннолетних преступниц. Не колония строгого режима, а закрытая исправительная школа трудового воспитания.

В последнее время на страницах наших газет, по телевидению часто рассказывают о подобных учреждениях в СССР. Эти материалы и передачи необходимы, т. к. нас не может не волновать вопрос, почему в спецшколах, специнтернатах, колониях для несовершеннолетних, совершивших преступления, перевоспитания практически не происходит и, выйдя на «волю», их воспитанники зачастую вновь преступают закон. Причин в основном называют немало. Но в числе главных — условия содержания: мол, они плохи, и поэтому подростки не исправляются. Так ли это? И поможет ли улучшение условий, ослабление режима перевоспитать подростков? Раньше я считала, что поможет. Но, побывав в Враня стяне, уже не уверена в этом.

ВО ДВОРЕ стоит автобус. Возле него группа девочек. Замечаю, что среди них немало цыганок. Но и русых головок хватает. Оказалось, что сегодня часть воспитанниц отбывает на побережье для проведения спортивного соревнования. Что ж, неплохо для «особых» детей.

По лестнице здания оживленная беготня: кто-то готовится к отъезду, кто-то занимается генеральной уборкой помещений. Честно говоря, войдя в здание, можно предположить, что находишься в обычной школе. Облицованные стены, чистый просторный холл, на втором этаже — выставка графики. И только довольно оригинальный вид «ученик» напоминает о специфике этого заведения. Но это все мои первые поверхностные впечатления.

Лишь позже, за чашкой кофе в компании милых молодых женщин — воспитательниц школы, я глубже познакомилась с жизнью школы.

Она существует уже пятьдесят лет. Каково ее назначение? Сюда поступают девочки до восьмого класса, хотя это понятие относительное: многие из них лишь в возрасте восьмиклассниц, но не умеют даже писать. Задача воспитателей, а большинство из них по образованию педагоги, — обучить воспитанниц программе начальных классов, помочь им наверстать упущенное по другим дисциплинам. Параллельно в обязательном порядке проводятся занятия по трудовому воспитанию в пошивочных мастерских. Сравнительно небольшому количеству воспитателей приходится выполнять работу и обязанности, исправлять «брак» огромной армии педагогов общеобразовательных школ и нерадивых мам, отцов.

Ежегодно на нужды школы выделяется немало средств из расчета 25 левов в день, что соответствует нашим 25 рублям. Но воспитатели и дирекция стонут — не хватает. Необходимые личные вещи, которые выдают каждой воспитаннице, уничтожаются ими или выбрасываются. У большинства девочек нет даже представления о стирке. Кроме того, ежегодно приходится делать ремонт: варварски выламываются двери, бьются окна, кое-что просто воруют.

САМЫЕ безобидные среди воспитанниц — бродяжки. Как правило; это дети из цыганских семей. Кстати, они и самые благодарные, т. к. бесплатное питание, чистое белье, одежда и прочие удобства для них — верх комфорта.

Остальные же не совсем довольны своим положением. Дискотеки, кинофильмы, театральные представления, прогулки по прекрасным окрестностям, что и не снилось воспитанницам специнтернатов в нашей стране, для них хороши в меру. Главное — свобода. Манят проезжающие машины и мотоциклы, в каждом из которых — шанс на «счастье». Каждый день у ворот школы дежурят «друзья», имея наготове спиртное и сигареты.

И побеги удаются. Через окна — на простынях, через забор — по ночам, через ворота — в минуты затишья... За время моего пребывания сбежало пятнадцать человек. Случай, как мне сказали, беспрецедентный. Обычно часть беглянок возвращается с помощью милиции в течение дня. Другие приходят сами. Но есть и такие, кто находится «в бегах» довольно долго. Не знаю, к месту или нет, но вспомнилась народная мудрость о волке, которого сколько ни корми — он все в лес смотрит.

Несколько раз мои собеседники повторяли, что невозможно отучить воспитанниц от приобретенных привычек, перевоспитать. Никакие увещевания не помогают. Хорошие условия — тоже, не говоря уж о строгих мерах наказания или рукоприкладстве.

ОДНА из проблем, схожих с проблемой наших специнтернатов, — контакт подростков разного возраста, разных судеб, разных наклонностей. Через некоторое время более «опытные» обучают «новичков» всем порокам. Поэтому мало кто, выйдя из спецшколы, начинает нормальную жизнь. Мало того, есть и «славные династии», т. е. в спецшколу попадают дочери тех, кто в свое время здесь побывал. У многих девочек в подобных школах, только для мальчиков, находятся братья. Наверное, неблагополучные семьи есть в каждой стране, так что проблемы здесь общие, если можно так сказать, интернациональные.

Так же, как и у нас в стране, воспитателям этой болгарской спецшколы приходится бороться в одиночку. Сдав сюда юных правонарушительниц, все забывают о них, видимо, считая, что остальное — дело коллектива, который обязан из распущенных, морально искалеченных детей сделать подобие нормального человека. К сожалению, и бюрократический аппарат во всем мире, видимо, одинаков, и из того же министерского кабинета в Софии не видны будни обитателей Враня стяна.

Возможно, поэтому дирекция школы попыталась найти контакт с коллегами из Советского Союза, чтобы обменяться опытом, совместно поискать пути решения сложных проблем, которые в принципе одинаковы. Были поездки в Одессу, Ленинград, но особых результатов они не дали. Обмен опытом не состоялся из-за нежелания представителей советской стороны допустить гостей за стены специнтернатов. А хлебосольные застолья можно организовать и дома, в Болгарии.

Я ВОЗВРАЩАЛАСЬ из Враня стяна, естественно, не совсем в радостном настроении. И всю дорогу не давала покоя мысль, что и в нашей стране, даже создав самые комфортабельные условия содержания в специнтернатах, колониях, гуманизировав их до предела, мы не сможем справиться с перевоспитанием несовершеннолетних преступников и правонарушителей. Надо просто сделать все для того, чтобы мальчишки и девчонки туда не попадали. А это — дело и забота семьи, школы, общественности. Как показывает житейский опыт, воспитать человека нелегко, но все же легче, чем перевоспитать. То, что я увидела в этой своеобразной «командировке», — еще одно подтверждение правоты этой простой истины.

М. ШМАНЕНКО.
Ташкент — София — Ташкент.

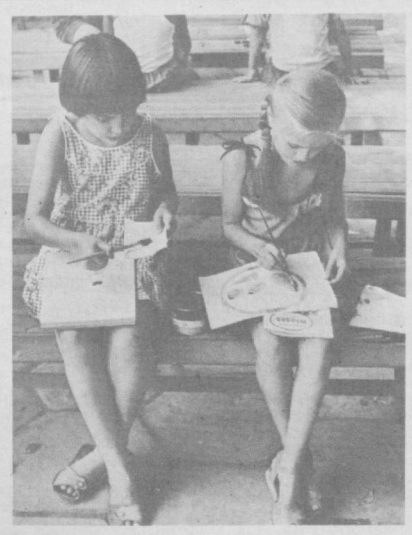

Еще одна встреча с искусством

В парке имени Горького с юными художниками города встретился коллектив Республиканского центра детского художественного творчества. Признанные мастера кисти с удовольствием провели время со своей подрастающей сменой, поделились мыслями об искусстве, о своих дальнейших планах, о повседневной работе художников. С интересом слушали ребята народного художника республики, лауреата премии комсомола Узбекистана Розы Чарыева, членов Союза художников СССР Вадима Митрофановича Петрова и Вахоба Таджитдиновича Зияева.

В. Зияев — руководитель центра детского художественного творчества, много и увлеченно рассказывал о его работе, пригласил всех желающих принять участие в конкурсах.

Много интересного узнали в этот день мальчишки и девчонки, пришедшие в парк. Но и именитые гости получили удовольствие от общения с ребятами, сами став на время детьми. Забыв о своих годах, они вместе с детворой приняли участие в конкурсах — рисунка на асфальте и акварелью. А потом все вместе проанализировали многочисленные удачные и не очень работы юных художников. Лучшие творения были по достоинству оценены доброжелательным жюри, а начинающие живописцы получили на память об этой встрече интересные книги.

НА СНИМКАХ: об искусстве на равных с юными художниками беседуют Ш. Х. Байбулатов, Р. Чарыев и В. М. Петров; даже для простого наброска нужно вдохновение; а Ниярa Репникова считает, что рисовать на асфальте могут все, у кого есть разноцветные мелки.

Фото **Р. Альбекова.**

По вашей просьбе

Узкоопсоюз—что это?

ГДЕ ОН НАХОДИТСЯ, КАКОЙ НОМЕР ТЕЛЕФОНА — С ПОДОБНЫМИ ВОПРОСАМИ ОБРАЩАЮТСЯ В РЕДАКЦИЮ МНОГИЕ ИЗ ТЕХ, КТО ПРОЧИТАЛ КОРОТКОЕ СООБЩЕНИЕ «ЗНАКОМЬТЕСЬ: УЗКООПСОЮЗ». КОРРЕСПОНДЕНТЫ УЗТАГ И ГАЗЕТЫ «СОВЕТСКАЯ ТОРГОВЛЯ» ВСТРЕТИЛИСЬ С РАБОТНИКАМИ ЭТОЙ ОРГАНИЗАЦИИ.

Итак, познакомимся поближе.

По инициативе Центросоюза в стране — в соответствии с Законом о кооперации в СССР — созданы республиканские коопсоюзы — своего рода координационные центры, объединяющие кооперативы, арендаторов, индивидуалов, работающих на удовлетворение нужд прежде всего сельского населения. Под их «крылом» увереннее будут себя чувствовать все, кто ведет борьбу за свое существование с бюрократическими препонами: союз берет на себя правовую защиту их интересов. Он также обеспечит их снабжение сырьем и технологическим оборудованием. Кроме того, специалисты союза занимаются изучением рыночного спроса, рекламой и сбытом готовой продукции. И, что самое важное, Узкоопсоюз берет на себя функции гаранта. А это значит, что союзу крайне невыгодно, если кто-то из его членов, за которого он поручился, «прогорит».

Для координации деятельности сотен коллективов, тысяч людей, пожелавших вступить в Узкоопсоюз, создан рабочий орган — исполнительный комитет. Его председатель Р. А. Исламов рассказывает:

— Главная цель нашего союза — забота о сельском потребителе. Для этого выходим на кооперативы, производящие товары народного потребления, строительные материалы, другую продукцию, которая пользуется спросом у сельчан. В соответствии с конъюнктурой размещаем заказы и помогаем изготовителям с сырьем и сбытом продукции. При нашем исполкоме созданы и свои базовые предприятия, например, швейное, по производству стройматериалов с применением различных отходов.

Вторая, не менее важная задача — обеспечить занятость населения. Так, в поселке Джам в Самаркандской области нашлась работа для 1.300 человек. Их продукция — ковры ручной выделки — способна конкурировать на любом рынке. Часть людей готовит пряжу, а мастерицы создают уникальные произведения искусства. Мы помогаем им с оборудованием, сырьем, обеспечиваем сбыт через потребсоюзы, торговые организации.

Еще одна важная сторона дела: в республике на миллионы рублей скопилось так называемых неликвидов. Например, неходовые ткани. Как их использовать?..

К нашему разговору подключается председатель базового швейного кооператива «Айгуль» Г. Е. Костюк:

— Посмотрите на эту скатерть. Красивая, правда? Из отбеленной бязи и недорогая — всего семь рублей. А ткань для нее мы нашли в одном из складов под Ташкентом. Теперь это готовое изделие, уверена, пойдет нарасхват.

— Галина Евгеньевна, расскажите, что вас привело в Узкоопсоюз?

— Уверенность, что исчезнут проблемы снабжения и сбыта. При гарантированном снабжении, причем с точным соблюдением сроков поставок, мы сможем конкурировать с крупными государственными предприятиями.

И еще: мы намерены расширять производство. Пользуясь случаем, хочу обратиться к руководителям предприятий Минлегпрома, где начато техническое переоснащение — мы готовы приобрести высвобождающиеся швейные машины, другое оборудование. У нас оно еще принесет пользу.

— А кадры? Где вы их набираете?

— У нас работают профессионалы высокой квалификации, люди, вышедшие на пенсию, но желающие трудиться, надомники. Кстати, мне искренне жаль кооператоров, сидящих на базарах целыми днями, чтобы продать свой товар. Советую им вступить в Узкоопсоюз. Тогда они будут лучше знать, что именно надо выпускать в данный момент, сколько и по какой цене. К тому же у них не возникнет проблем со сбытом.

— Объединить все кооперативы, всех отдельных кооператоров — это наша мечта, — вступает в разговор еще один участник беседы — ведущий специалист Узкоопсоюза Э. В. Канцепольский. — Для этого организуем коммерческий центр, который будет заниматься сбором и распространением различной торговой информации. Будем также заниматься вопросами материально-технического обеспечения. Хотим поставить дело так, чтобы с нами и представленными в нашем лице кооператорами считались так же, как с Министерством торговли, Узбекбрляшу, Главснабом республики. Тогда возрастут и масштабы нашей деятельности, и качество продукции. И тогда мы сможем полностью обеспечить необходимыми товарами наших сельских потребителей.

Остается добавить, что желающих вступить в Узкоопсоюз ждут в здании Узбекбрляшу на улице Узбекистанской, 45. Телефоны: 45-75-35 и 45-75-51.

Беседу вели
Г. КОВАЛЬ,
корр. УзТАГ,
М. НАСЫРОВ,
корр. «Советской торговли».

Прогноз гороскопа на неделю

Спокойная неделя без стрессов и бурных событий впереди у Козерога (22 декабря — 20 января), сообщает непальский астролог Д. Лохани. Скучновато. И ничего не хочется делать. В общем, светила готовят вам неделю временного застоя.

Водолей (21 января—19 февраля) ждут кое-какие проблемы в начале недели. Потом они либо исчезнут сами по себе, либо вы их решите и тогда все будет прекрасно, предсказывает пророк из Непала. Будут и «умеренные успехи» на работе.

Обстоятельства складываются в пользу Рыб (20 февраля — 20 марта). Единственный мрачный день — понедельник. Остальные же будни, если верить гороскопу, принесут вам успех и удовлетворение.

В полосу удачи вступает и Овен (21 марта — 20 апреля). Это значит, что у вас появится желание хорошенько поработать, и вы получите за это хорошую отдачу. Отношения в семье крепчают день ото дня — полное взаимопонимание, любовь да совет.

Тельцам (21 апреля — 21 мая) астролог советует присмотреть за детьми, потому что они могут доставить вам лишние хлопоты. А в остальном неделя пройдет достаточно гладко — как говорят в народе — «без шума и без пыли».

Близнецам (22 мая — 21 июня) непальский мудрец советует проявить бдительность и щепетильность — «кое-кто очень стремится подмочить вашу репутацию». Так что будьте начеку.

Весьма благоприятная неделя впереди у Рака (22 июня — 23 июля). Хорошее настроение, оптимистический взгляд на жизнь, вера в светлое будущее украсят будущую неделю. Некоторые Раки испытают семейное счастье.

У Льва (24 июля — 23 августа) почему-то не сходятся концы с концами. Вы тратите больше, чем зарабатываете, объясняет мудрец, и, наверное, он прав. Однако не следует слишком расстраиваться — скоро, а может, и еще раньше, все устроится, и вы выберетесь из долговой кабалы.

Некоторым Девам (24 августа — 23 сентября) астролог предвещает смену места жительства. Или же, говоря по-русски, переезд на новую квартиру, в другой город, наконец — в другую страну... Предпринимательские инициативы, откровенно сообщает звездочет, бесполезны — звезды не так расположены. Лучше и не браться. Хотя, решайте сами.

Приличные доходы обещает Д. Лохани Весам (24 сентября — 23 октября). Эта новость должна воодушевить наших кооператоров, арендаторов и другие трудовые коллективы. Не самая лучшая неделя впереди у Весов, занятых политической деятельностью. Тяжеловато вам будет, сочувственно говорит мудрый астролог.

У Скорпиона (24 октября — 22 ноября) впереди благополучная неделя. Вы успешно завершите многие дела и сможете вздохнуть с облегчением. В ближайшие дни некоторым из Скорпионов астролог предсказывает долгожданную встречу с близкими людьми.

Стрельцу (23 ноября — 21 декабря) астролог советует проявить сдержанность и терпение — тогда вы преодолеете все сложности, которые поджидают вас в начале недели. Не надо горячиться. Поспокойнее, товарищи Стрельцы. Восточный мудрец рекомендует вам тщательнее следить за здоровьем и за денежными расходами.

Зам. редактора
В. А. ЛОМОВЦЕВ.

К землякам... в ГДР

Своеобразная «Декада узбекской песни» прошла в воинских частях, где служат узбекистанцы, на территории ГДР. Здесь побывала творческая группа, организованная Ферганским областным центром творческой молодежи. В нее вошли работники культурно - просветительных учреждений и писатели, артисты вокально-инструментальных ансамблей «Зилола» и «Фаргона оханглари».

— С кем бы мы ни встречались, — рассказывает член делегации, сотрудница областной библиотеки Г. Хашимова, — мы ни от одного солдата-узбека не слышали жалоб на тяготы службы, на плохое к ним отношение со стороны командиров, «дедов» или солдат другой национальности. Все ребята в прекрасной форме, с хорошим настроением. Многие из них передали с нами письма родным и близким.

РЕКЛАМА

ВНИМАНИЮ ЛЮБИТЕЛЕЙ КИНО!

С 30 ИЮЛЯ по 1 АВГУСТА

в кинотеатре 50-летия Ташсовета,

со 2 по 5 АВГУСТА в кинотеатре «Чайка»

СМОТРИТЕ

НОВЫЙ ЦВЕТНОЙ АМЕРИКАНСКИЙ ФИЛЬМ

«ЗАМУЖЕМ ЗА МАФИЕЙ».

Главная героиня — молодая женщина, которая становится предметом страсти главаря преступников и одновременно объектом внимания сотрудников ФБР, надеющихся через нее выйти на мафию.

Начало сеансов: 11,13, 15, 17, 19.00, 20.45.

Работает касса по предварительной продаже кинобилетов.

Чиланзарская райкинодирекция.

СТАТЬ СТУДЕНТОМ — ЧЕРЕЗ ПТУ

ЭКСПЕРИМЕНТАЛЬНОЕ УЧЕБНО-ПРОИЗВОДСТВЕННОЕ ОБЪЕДИНЕНИЕ (ЭУНПО)

на базе Ташкентского машиностроительного института в целях осуществления единой государственной системы непрерывного технического образования

ПРИГЛАШАЕТ

выпускников девятых классов школ города Ташкента

В ПРОФЕССИОНАЛЬНО-ТЕХНИЧЕСКОЕ УЧИЛИЩЕ № 40

для дальнейшего поступления в Ташкентский машиностроительный институт.

Прием в вышеназванные группы проводится по конкурсу. Поступающие сдают вступительные экзамены по физике и математике.

Обучение по этим предметам в училище будет осуществляться преподавателями машиностроительного института.

Подготовка ведется по специальностям: **радиомонтажник электронной аппаратуры, слесарь-сборщик электронной аппаратуры, станочник широкого профиля, электросварщик.**

Общий срок обучения в училище и институте — 7 лет. Эти годы засчитываются в трудовой стаж.

В период обучения учащиеся будут находиться на государственном обеспечении.

Заявления о приеме в экспериментальные группы принимаются в училище. Справки по телефону 45-47-35.

Адрес училища: 700003, г. Ташкент, проспект Узбекистанский, 106 (метро — станция «Дружба народов»).

К СВЕДЕНИЮ РУКОВОДИТЕЛЕЙ ОРГАНИЗАЦИЙ!

ПРОЕКТНО-КОНСТРУКТОРСКИЙ ТЕХНОЛОГИЧЕСКИЙ ИНСТИТУТ «СРЕДАЗНЕФТЕГАЗСТРОЙПРОЕКТ»

ПРЕДЛАГАЕТ УСЛУГИ

ПО ИЗГОТОВЛЕНИЮ МИКРОФИШ:

Как у нас в стране, так и за рубежом основным носителем микрофильмированной информации становятся микрофиши. Они незаменимы для информационных служб в системах хранения, поиска, воспроизведения и выдачи документальной информации.

Площадь микрофиши (105×148 мм) допускает фотографирование 60 страниц А4, либо 30 страниц формата А3-А2.

Хранение микрофиш экономит 95% площади.

Быстрый и свободный доступ к микрофишам объединяет все обычные поисковые средства от картотеки до ЭВМ.

Адрес :700113, г. Ташкент, ул. Кондратьева, 2«а».
Телефоны: 78-58-18, 78-18-44.

КИНОСТУДИЯ «ВАТАН»

для кинокартины

«АБДУЛЛАЖАН»

ОБЪЯВЛЯЕТ КОНКУРС

на исполнение главных ролей мальчиков любой национальности 9—14 лет **и девочек узбекской национальности** 8—14 лет.

Прием с 10 до 13.00.

Наш адрес: г. Ташкент, ул. Чиланзарская, 1 (автобусы: 181, 180, 153; троллейбус 7, остановка «Киностудия «Узбекфильм»). Телефон 77-93-32.

НАУЧНО-ИССЛЕДОВАТЕЛЬСКИЙ ИНСТИТУТ ПРИКЛАДНОЙ ХИМИИ

НА КООПЕРАТИВНОЙ ОСНОВЕ

ЛИКВИДИРУЕТСЯ.

Претензии принимаются в течение месяца со дня опубликования объявления.

Телефон 76-57-69.

Научно-исследовательский институт прикладной химии на кооперативной основе. Узбекское рекламное производственное предприятие ВПО «Союзреклама».

ПОСТУПАЙТЕ УЧИТЬСЯ!

КРАСНОЗНАМЕННОЕ ЛАУРЕАТ ПРЕМИИ ЛЕНИНСКОГО КОМСОМОЛА СРЕДНЕЕ ПРОФЕССИОНАЛЬНО-ТЕХНИЧЕСКОЕ УЧИЛИЩЕ № 29 имени Ю. А. ГАГАРИНА

ОБЪЯВЛЯЕТ ПРИЕМ УЧАЩИХСЯ

на 1990-91 учебный год

ПО СПЕЦИАЛЬНОСТЯМ:

на базе 11-х классов и для лиц, уволенных в запас из рядов Советской Армии: **каменщик-монтажник сборного железобетона и металлоконструкций, слесарь механосборочных работ** (с последующей переориентацией на точную аппаратуру), **станочник широкого профиля — оператор станков с ЧПУ** (срок обучения —год);

на базе 9-х классов: **штукатур-облицовщик-плиточник, газоэлектросварщик, станочник широкого профиля — оператор станков с ЧПУ, слесарь механосборочных работ** (с последующей переориентацией на точную аппаратуру), **монтажник радиоэлектронной аппаратуры и приборов, регулировщик радиоэлектронной аппаратуры** (срок обучения — 3 года).

На специальность «монтажник радиоэлектронной аппаратуры и приборов» принимаются девушки. В группы с 3-годичным сроком обучения принимаются юноши и девушки в возрасте 14—15 лет. Лицам, поступившим на обучение с одногодичным сроком обучения, по окончании училища выдается аттестат с присвоением квалификации, выплачивается стипендия в сумме от 30 до 100 рублей, размер которой зависит от избранной профессии.

Лицам, поступившим на обучение в группы с 3-годичным сроком обучения, выдаются диплом с присвоением квалификации и аттестат о среднем образовании.

Прием в училище производится без вступительных экзаменов.

Срок обучения засчитывается в трудовой стаж.

Училище обеспечивает бесплатным питанием, форменным обмундированием, благоустроенным общежитием. В период прохождения практики выплачивается вознаграждение в размере от 33 до 50 процентов от суммы, заработанной учащимися на производстве.

Выпускники, окончившие училище с отличием, пользуются льготами для поступления в средние специальные и высшие учебные заведения.

Для поступления необходимы документы: заявление, аттестат о среднем образовании или свидетельство об окончании 9-ти классов, паспорт или свидетельство о рождении, характеристика, военный билет или приписное свидетельство, справки: с места работы родителей, с места жительства, медицинское освидетельствование; 6 фотокарточек (3×4).

Начало занятий — 1 сентября.

Наш адрес: Узбекская ССР, Ташкентская область, г. Янгиабад-2, квартал 14.

ВНИМАНИЮ СПЕЦИАЛИСТОВ И ЛЮБИТЕЛЕЙ!

ТАШКЕНТСКИЙ БУДО ЦЕНТР «СВС»

ПРОВОДИТ

УЧЕБНО-ПРАКТИЧЕСКИЙ СЕМИНАР по УШУ и АЙКИДО

с 24 сентября по 3 октября.

Место проведения: пансионат «КРИСТАЛЛ» в живописном горном ущелье в окрестностях г. Ташкента.

Руководители семинара — ведущие специалисты страны:

— УШУ (школа Чой) — **Г. В. Попов** (г. Москва);

— АЙКИДО — **А. М. Макашев** (г. Ленинград).

Стоимость участия в семинаре — 395 руб., включая питание и проживание в пансионате. Оплата по прибытии в Ташкент—за наличный расчет. Количество зарезервированных мест в пансионате — в пределах выделенной квоты.

Заявки на участие направлять по адресу: 700027, г. Ташкент, 27-е отделение связи, а/я № 7180.

Справки по телефону 45-89-06 в г. Ташкенте.

Участникам семинара будет предоставлена возможность приобрести новую книгу Г. В. Попова по ушу и методам релаксации.

СПЕЦИАЛИЗИРОВАННОЕ СПТУ-12 ПО ПОДГОТОВКЕ ПЧЕЛОВОДОВ

ПРОДОЛЖАЕТ ПРИЕМ УЧАЩИХСЯ

НА ЗАОЧНОЕ ОБУЧЕНИЕ

ПО ПРОФЕССИИ «ПЧЕЛОВОД».

Срок обучения — год, без вступительных экзаменов, возраст не ограничен.

Стоимость обучения — 48 руб.

Деньги высылаются почтовым переводом на расчетный счет № 000141008 Агропромбанка Кибрайского отделения Ташкентской области.

Заочное отделение пчеловодов размещено в главном учебном корпусе, 2-й этаж, ком. № 9.

Маршрут проезда: от станции метро М. Горького проехать автобусом № 63 до остановки «Автостанция «Карасу-2».

Министерство народного образования Узбекской ССР Главное управление народного образования Узбекской ССР

ПРОФЕССИОНАЛЬНО-ТЕХНИЧЕСКОЕ УЧИЛИЩЕ № 41

ОБЪЯВЛЯЕТ ПРИЕМ УЧАЩИХСЯ В ПЛАТНУЮ ГРУППУ

с вечерней формой обучения без отрыва от производства

по специальности **«автокрановщик-водитель категории «С».**

Начало занятий — 1 сентября 1990 года.

Срок обучения — год.

Принимаются юноши, отслужившие в рядах Советской Армии. Желающие после окончания училища работать на Ташкентском авиационном производственном объединении им. В. П. Чкалова будут приниматься на льготных условиях.

Время учебы засчитывается в трудовой стаж.

Для поступления в училище необходимы документы: заявление на имя директора, паспорт, военный билет, документ об образовании, медицинская шоферская справка, 6 фотокарточек (4×5).

Наш адрес: 700128, г. Ташкент, ул. Хурщида, 83 (автобусы: 44, 48, 97; троллейбус 10; трамваи: 10, 23, 27, остановка «Лабзак»).

Телефон 41-38-22.

ТАШКЕНТСКОЙ ГРЭС имени XXV СЪЕЗДА КПСС

ТРЕБУЮТСЯ:

слесари по ремонту котельных и пылеприготовительных цехов, **электрослесари** контрольно-измерительных приборов и автоматики (5, 6-го разрядов), тепломеханического оборудования (5, 6 разрядов); **огнеупорщики, юрисконсульт, мастера** по эксплуатации и ремонту грузоподъемных механизмов, **плотники, столяры, сантехники, машинисты топливоподачи, сливщики-разливщики мазута.**

Оплата — повременно-премиальная до 70 %.

При Ташкентской ГРЭС имеются: зона отдыха «Ак-Кавак», санаторий-профилакторий, восстановительный центр с плавательным бассейном и финской сауной.

Функционируют кооперативы по выращиванию овощей, цветов для продажи работникам станции и имеется свое рыбное хозяйство.

Круглосуточно работает медсанчасть, имеется детский сад.

За справками обращаться: Ташкентская область, Орджоникидзевский район; пос. ТашГРЭС, отдел кадров.

Телефоны: 63-46-24 —коммутатор, доп. 220, 820.

Информационно-справочный центр «ВТ»

Разработки СПКТБЭ изделий, выпускаемых заводами НПО «Средазэлектроаппарат», известны более чем в 30 странах мира, внедрены и используются на всей территории Советского Союза.

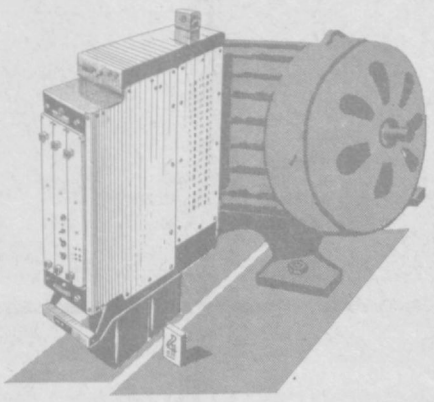

Предлагаем вашему вниманию новую разработку — устройства комплектные исполнительных автоматов (УКИА), которые предназначены для обеспечения высоконадежных и эффективных систем управления электроприводами мощностью до 28 КВТ в составе автоматизированных систем управления технологическими процессами электростанций и любых других промышленных предприятий.

СПКТБЭ приглашает всех заинтересованных к сотрудничеству в области низковольтной электротехнической продукции и товаров народного потребления.

Маркетинговые работы вам поможет провести внешнеэкономическая фирма ДОЭЛ, созданная в СПКТБЭ.

Адрес и телефоны для справок:
700105, Ташкент, ул. Д. Манжары, 1.
Телефоны: 93-06-35, 99-25-48.
Телекс: 336139 КОРСАР.

Фирма «Отель» гарантирует

Выезжающим на отдых и командировки бронируются места в гостиницах городов Узбекистана и в частном секторе с удобствами в городах СССР.

Сделать заказ можно по телефонам:
67-35-00
29-48-54
22-53-40
54-05-91

Вниманию руководителей предприятий и кооперативов

ПРЕДЛАГАЕМ ТЕРМОРЕГУЛЯТОР «АКВАРЕТ»

«АКВАРЕТ» — электронный бесконтактный терморегулятор. Он может помочь сохранить постоянную температуру, установленную вами, в емкости любого типа объемом до 200 литров.

Терморегулятор «АКВАРЕТ» может быть применен для поддержания температуры воды в аквариуме, в емкостях с химреактивами при черно-белой и цветной фотопечати, а также для других бытовых нужд.

«АКВАРЕТ» имеет плавную установку рабочей температуры, выносной термодатчик и обеспечивает работу с бытовым электроводонагревателем любого типа мощностью от 25 до 300 Вт.

ОСНОВНЫЕ ТЕХНИЧЕСКИЕ ХАРАКТЕРИСТИКИ:

Диапазон регулируемых температур град. С.	— 18...32
Точность поддержания температуры, град. С	— 1
Питание от сети переменного тока, В	— 220
Масса, кг	— 0,4
Размер, мм	— 125×75×63
Цена, руб	20

Приобрести терморегулятор «Аквaрет» вы можете на заводе имени М. В. Фрунзе. Адрес завода: 603009, г. Горький, пр. Гагарина, 174. Отдел внешних связей. Телефон 64-06-18. Телекс «Маяк» 151163.

ФИРМА «СЕМУРГ»

всесоюзного акционерного общества «Развитие» приглашает на работу ведущего инженера-энергетика, газоэлектросварщика, прессовщиков, слесарей-наладчиков, водителей, электриков 5-го разряда, наладчика швейных машин, грузчиков.

За справками обращаться в отдел кадров фирмы «Семург» ВАО «Развитие»: ул. Карасарайская, 336.

РЕКЛАМА

ТРЕСТ «СТРОЙМЕХАНИЗАЦИЯ»

«Главташкентстроя»

ОБЪЯВЛЯЕТ ПРИЕМ

НА КУРСЫ

по подготовке **машинистов башенных кранов.**

Приглашаются юноши, отслужившие в рядах Советской Армии и имеющие городскую прописку.

Срок обучения — 4,5 месяца.

Стипендия — 102 рубля.

Адрес: г. Ташкент, ул. А. Сулейманова, 49.

Центр по трудоустройству, переобучению и профориентации населения г. Ташкента

ПРИГЛАШАЕТ НА РАБОТУ

НА ПРЕДПРИЯТИЕ ПО ПРОИЗВОДСТВУ БАКПРЕПАРАТОВ

Ташкентского научно-исследовательского института вакцин и сывороток Минмедпрома СССР:

начальника финансового отдела, главного инженера, главного бухгалтера предприятия, главного механика, бухгалтеров, начальника РСУ, начальника ремонтно-строительного участка, лаборантов, юриста, рабочих — сварщиков, маляров, каменщиков, слесарей, столяров.

За справками и направлениями на работу обращаться в Кировское районное отделение центра по адресу: ул. Энгельса, 48.

К СВЕДЕНИЮ РУКОВОДИТЕЛЕЙ ПРЕДПРИЯТИЙ!

ТАШКЕНТСКИЙ АВТОРЕМОНТНЫЙ ЗАВОД № 1

РЕАЛИЗУЕТ

ЗАПАСНЫЕ ЧАСТИ

к токарным, сверлильным, шлифовальным и фрезерным станкам.

Обращаться по адресу: г. Ташкент, ул. 8 Марта, 57, (трамваи: 1, 5, 26, остановка «Кинотеатр «Восток»).

Справки по телефону 91-33-25.

К СВЕДЕНИЮ АБОНЕНТОВ ТЕЛЕФОННОЙ СЕТИ г. ТАШКЕНТА!

ОТКРЫЛАСЬ МАСТЕРСКАЯ ПО РЕМОНТУ ТЕЛЕФОННЫХ АППАРАТОВ

(кроме электронных)

На массиве Ц-17/18 в Доме быта «Себзор».

Режим работы — с 9 до 18,00 в рабочие дни, с 9 до 15.00 — по субботам.

Транспорт — троллейбусы: 1, 18, 24; автобус 65, станция метро им Г. Гуляма.

Телефоны для справок: 40-37-77, 40-34-29.

Сабир-Рахимовский телефонный узел связи.

ВНИМАНИЮ РУКОВОДИТЕЛЕЙ И ШКОЛЬНИКОВ 11-х КЛАССОВ г. ТАШКЕНТА!

ОТДЕЛЕНИЕ ДОВУЗОВСКОЙ ПОДГОТОВКИ И ПРОФЕССИОНАЛЬНОЙ ОРИЕНТАЦИИ

Ташкентского ордена Дружбы народов политехнического института им. А. Р. Беруни

ОБЪЯВЛЯЕТ ПРИЕМ ШКОЛЬНИКОВ

в 11-е спецклассы для дальнейшего обучения их в ТашПИ.

Успешно сдавшие выпускные экзамены участвуют в конкурсе ТашПИ при зачислении на 1-й курс без вступительных экзаменов.

Зачисление в спецклассы осуществляется по результатам собеседования с поступающими по математике, физике — с 20 по 30 августа 1990 г.

Начало занятий — **с 1 сентября.**

Поступающие сдают документы: заявление на имя ректора, удоставерение из школы, характеристику, табель успеваемости за 10-й класс, 4 фотокарточки (3×4).

Заявления принимаются по адресу: г. Ташкент, ул. Шейхантаур, 10, комната 23, с 10 августа 1990 года.

ТАШКЕНТСКОЕ ПРОИЗВОДСТВЕННОЕ ОБЪЕДИНЕНИЕ «АБРАЗИВНЫЙ КОМБИНАТ»

ПЕРЕИМЕНОВАН

в Ташкентское производственное объединение «Эльбор».

Бланки Ташкентского производственного объединения «Абразивный комбинат» с 1 августа 1990 года СЧИТАТЬ НЕДЕЙСТВИТЕЛЬНЫМИ.

ТАШКЕНТСКИЙ ДОМ УЧЕНЫХ Академии наук Узбекской ССР

ОБЪЯВЛЯЕТ ПРИЕМ

на 1990-91 учебный год

В КРУЖКИ:

— **арабского, узбекского, английского, английского языка** (детский), **немецкого, французского языков.** Срок обучения — 9 месяцев;

кройки и шитья (дневная и вечерняя группы). Срок обучения — 2 года;

— **драматический** (детская и взрослая группы);

— **танцевальный** (детский);

— **фото** (детский). Срок обучения — 9 месяцев.

КУРСЫ ПО ПРЕДМЕТАМ:

—**узбекского языка.** Срок обучения — 4 месяца, 2 месяца (на базе Дома ученых, предприятий, организаций г. Ташкента);

— **английского языка.** Срок обучения — 4 — 5 месяцев;

— **декоративной косметики.** Срок обучения — 3 месяца.

ДЛЯ СТАРШЕКЛАССНИКОВ ПОДГОТОВИТЕЛЬНЫЕ

КУРСЫ ПО ПРЕДМЕТАМ:

физика, математика, биология, химия, русский язык и литература.

Срок обучения — 8 месяцев.

Занятия в кружках начинаются **с 1 сентября.**

Прием — **по 30 августа.**

Справки по телефону 56-73-88.

Наш адрес: г. Ташкент, п/о 15, ул. Т. Шевченко, 52 (метро — станция «Ташкент»).

30, 31 ИЮЛЯ

В ПОМЕЩЕНИИ КУЛЬТУРНО-ИНФОРМАЦИОННОГО ЦЕНТРА «ИНТУРИСТ»,

1, 2, 3, 4, 5, 6 АВГУСТА

В ПОМЕЩЕНИИ ГОСУДАРСТВЕННОГО АКАДЕМИЧЕСКОГО РУССКОГО ТЕАТРА ДРАМЫ им. М. ГОРЬКОГО

КОНЦЕРТЫ АРТИСТОВ МОСКОВСКОГО ТЕАТРА ДРАМЫ И КОМЕДИИ НА ТАГАНКЕ.

Билеты продаются в кассе драмтеатра им. М. Горького.

ТЕАТР

В ПОМЕЩЕНИИ РУССКОГО АКАДЕМИЧЕСКОГО ТЕАТРА ДРАМЫ им. М. ГОРЬКОГО — **заключительные гастроли** Тюменского областного драматического театра — 30 июля **Прелести измены,** 31 июля **Блэз (Удачливый угоднин).** Начало в 19.00.

ЦИРК

31 ИЮЛЯ, 1 АВГУСТА в 19.30

большие цирковые представления.

КИНО

30 ИЮЛЯ

Художественные фильмы:

Дворец искусств — «АДУЛЛА» (производство Индии, 18.30, 20.40 — большой зал); польская кинопрограмма: «ВОЛЧИЦА», «ВЕЛИКИЙ ШУЛЕР» (18, 21.00 — малый зал).

Чайка — «ЭЛЬВИРА — ВЛАСТИТЕЛЬНИЦА ТЬМЫ» (17, 19.00, 20.45).

50 лет Ташсовета — «ЗАМУЖЕМ ЗА МАФИЕЙ» (по нечетным, 20.45).

30 лет ВЛКСМ — «ПРЕСТУПЛЕНИЕ АНТУАНА» (по нечетным), «ГЕНЕРАЛЫ ПЕСЧАНЫХ КАРЬЕРОВ» (по четным).

Нукус — «ПОЮЩАЯ РАКОВИНА» (18.30, 20.45).

Им. К. Ярматова — «СЕМЬЯ» (18.30, 21.00).

Москва — «ШИНА — КОРОЛЕВА ДЖУНГЛЕЙ» (18.20, 20.40).

Восток — «ЗАМУЖЕМ ЗА МАФИЕЙ» (17.00, 20.30).

Фестиваль (летний) — «ЗАМУЖЕМ ЗА МАФИЕЙ» (21.15).

31 ИЮЛЯ

Художественные фильмы:

Дворец искусств — «АДУЛЛА» (производство «Индия») (11.00, 12.30, 16.00, 18.30, 20.40 — большой зал); польская кинопрограмма: «ВОЛЧИЦА», «ВЕЛИКИЙ ШУЛЕР» (в 12, 15, 18, 21.00 — малый зал).

Чайка — «ЭЛЬВИРА — ВЛАСТИТЕЛЬНИЦА ТЬМЫ» (11, 13, 15, 17, 19, 20.45).

50 лет Ташсовета — «ЗАМУЖЕМ ЗА МАФИЕЙ» (по нечетным, 20.45).

30 лет ВЛКСМ — «ПРЕСТУПЛЕНИЕ АНТУАНА» (по нечетным), «ГЕНЕРАЛЫ ПЕСЧАНЫХ КАРЬЕРОВ» (по четным).

Нукус — «ПОЮЩАЯ РАКОВИНА» (11, 13.30, 16, 18.30, 20.45).

Им. К. Ярматова — «СЕМЬЯ» (11, 13.30, 16, 18.30, 21.00).

Москва — «ШИНА — КОРОЛЕВА ДЖУНГЛЕЙ» (11, 13.30, 16, 18.20, 20.40).

Восток — «ЗАМУЖЕМ ЗА МАФИЕЙ» (13.40, 17.00, 20.30).

Фестиваль (летний) — «ЗАМУЖЕМ ЗА МАФИЕЙ» (21.15).

Коллектив Ташкентских кабельных электрических сетей с глубоким прискорбием извещает о смерти бывшего директора, ветерана труда и энергетики Узбекистана, участника Великой Отечественной войны, члена КПСС

РАЦБАУМА Владимира Дмитриевича

и выражает искреннее соболезнование родным и близким покойного.

Коллектив института «Средазгипроцелинстрой» скорбит по поводу кончины старейшего работника, главного инженера проекта

ШИНДИНА Владимира Петровича

и выражает глубокое соболезнование семье и близким покойного.

Профсоюзный комитет Ташкентского авиационного производственного объединения с глубоким прискорбием извещает о смерти кадрового работника, старшего бухгалтера профкома

ТАЛАЕВОЙ Нины Павловны

и выражает искреннее соболезнование семье и близким покойной.

Коллектив отдела теплофизики Академии наук Узбекской ССР выражает глубокое соболезнование старшему научному сотруднику П. Я. Пироговскому по поводу смерти его отца

ПИРОГОВСКОГО Янова Петровича.

Коллектив детской поликлиники № 1 выражает глубокое соболезнование главному врачу Д. Б. Кабировой по поводу смерти ее матери

УМАРОВОЙ Шукри.

Коллектив Ташкентского гидрометеорологического техникума Госкомгидромета СССР выражает глубокое соболезнование преподавателю Д. У. Исламовой по поводу смерти ее матери

ИСЛАМОВОЙ Тамары Ибрагимовны.

Коллектив республиканского агентства «Союзпечать» выражает соболезнование начальнику участка розницы Р. Н. Аюпову по поводу кончины его брата

АЮПОВА Рустама Нурахмедовича.

Коллектив совместного советско-болгарского предприятия «Вариант» выражает глубокое соболезнование помощнику генерального директора по кадрам Ф. А. Гальчевской по поводу кончины ее брата

ГАЛЬЧЕВСКОГО Евгения Сергеевича.

Адрес редакции — 700083, г. Ташкент, ул. Ленинградская, 32.

Справки по редакции — 32-53-76.

Справки по письмам — 33-29-70, 32-53-79. Общественная приемная — 32-55-83.

Отдел объявлений — 33-81-42.

Ордена Трудового Красного Знамени типография Издательства ЦК Компартии Узбекистана.

Газета выходит ежедневно, кроме воскресенья, 300 раз в год.

Индекс — 64691.

Тираж 163.680 экз.

Д. 2663.

Р. 04722.

1 2 3 4 5 6 7 8 9 10