O'ZBEKISTON RESPUBLIKASI MILLIY KITOB PALATASI

ВАТАНПАРВАР

УЗБЕКИСТОН РЕСПУБЛИКАСИ МУДОФАА ВАЗИРЛИГИНИНГ МАРКАЗИЙ МАТБУОТ ОРГАНИ

● 2000 йил, 11 июль, сешанба № 83 (1347). ● Сотувда эркин нархда.

Газета 1992 йилнинг 24 июнидан чиқа бошлаган.

ЦЕНТРАЛЬНЫЙ ПЕЧАТНЫЙ ОРГАН МИНИСТЕРСТВА ОБОРОНЫ РЕСПУБЛИКИ УЗБЕКИСТАН

● Вторник, 11 июля, 2000 г. № 83 (1347). ● В розницу — цена свободная.

Газета издается с 24 июня 1992 г.

Мустақиллик байрами — миллий ифтихор байрами

10 июль куни Оқсарой қароргоҳида Ватанимиз мустақиллигининг тўққиз йиллик байрамига тайёргарлик кўриш ва ўтказиш масалаларига бағишланган йиғилиш бўлиб ўтди. Унда Президентнинг давлат маслаҳатчилари, ҳукумат аъзолари, оммавий ахборот воситалари раҳбарлари, зиёлилар вакиллари иштирок этди.

Йиғилишни Президент Ислом Каримов бошқарди.

Халқимиз яқинда истиқлолимизнинг тўққиз йиллик байрамини тантанали равишда нишонлайди. Ҳозир бу табаррук байрамга бутун мамлакатимизда қизғин тайёргарлик кўрилмоқда. Жойларда кенг миқёсда бунёдкорлик ишлари амалга оширилмоқда — янги иншоотлар қуриб битказилмоқда, турфа хил маданий-маърифий тадбирлар ўтказилмоқда. Жумладан, куни кеча пойтахтимизда ўтказилган «Ҳеч кимга бермаймиз сени, Ўзбекистон!» деб номланган санъат фестивали кўпчиликка жуда манзур бўлди.

Айни пайтда мамлакатимиз раҳбари мустақиллик байрами муносабати билан амалга оширилаётган айрим тадбирлар ва тарғибот-ташвиқот ишларидан қониқмаётганини таъкидлади. Уларнинг аксариятида қуруқ расмиятчилик руҳи сезилиб туради. Энг улуғ, энг азиз байрамимизга тайёргарлик кўрилаётган пайтда устувор миллий ғояларимизни ҳиссиз гап-сўзлар, шиорбозлик, таҳлилдан ҳоли кўрсатув ва эшиттиришлар, мақолалар билан обрўсизлантириб қўймаслигимиз лозим, деган фикр йиғилишнинг асосий мавзуини белгилаб берди.

Бугун қуруқ расмиятчиликдан қутилишимиз, халқнинг, айниқса ёшларнинг дилига йўл топиб бора оладиган тарғибот усулларини излаб топишимиз лозим, деди Юртбошимиз. Айримлар айтаётганидек, халқимиз мустақилликни осонликча қўлга киритгани йўқ. Уни миллатимизнинг гули бўлган не-не асл ўғлонларнинг тўккан муқаддас қони, неча асрлик машаққатли курашлар эвазига қўлга киритдик. Халқимиз ҳеч қачон ўзга юртлардан келган босқинчилар олдида бош эгмаган. Бунинг учун Александр Македонскийга қарши курашган Спитаменни, араб босқинчилари билан олишган Муқаннани, дунёнинг ярмини истило қилган мўғул босқинчиларига қарши сўнгги нафасигача жанг қилган Жалолиддинни, мўғулларни юртимиздан ҳайдаб чиқариб, дунё халқларини бу зулмдан қутқариб қолган буюк бобокалонимиз Амир Темурни эслашнинг ўзи кифоя. Истилочиларга қарши кураш яқин ўтмишда ҳам тўхтамади. Жадидлар ҳам шу йўлда шаҳид кетдилар. Ҳатто, шўролар тузумининг охирги ҳамласи бўлган саксонинчи йиллардаги қатағон пайтида ҳам миллат шаъни учун курашган ватандошларимиз кўп бўлди.

Бугунги куннинг энг муҳим вазифаларидан бири ёш авлодга ўша аждодларимизнинг жасур сиймосини кўрсатиб бериш, оталар қалбидаги жасорат туйғуларини уларнинг руҳига ҳам сингдиришдан иборат. Зотан, мамлакатнинг буюклиги унинг иқтисодий салоҳияти, ҳарбий қудрати, аҳолисининг сони билангина ўлчанмайди. Мамлакатнинг буюклиги халқининг руҳи, миллатининг эътиқоддаги собитлиги билан ҳам белгиланади.

Юртбошимиз ўз сўзида мустақиллик байрами муносабати билан бошланган ишлар 1 сентябрь арафасида бошланиб, сўнг тўхтаб қолмаслиги, доимий равишда давом этиши лозимлигини уқтирди. Шу йўлда олиб борилаётган тарғибот-ташвиқот ишларини таҳлил қилар экан, Президентимиз бу борадаги асосий йўналишларга йиғилиш аҳлининг алоҳида эътиборини қаратди.

Аввало, мустақиллик миллатимизга, халқимизга кимдир томонидан ҳадя этилган неъмат эмас. Уни халқимиз ўз эрксевар фарзандларининг қони эвазига қўлга киритганини янада яхшироқ тушунтириб беришимиз даркор. Истиқлол, шубҳасиз, буюк неъмат. Унга барчамиз муносиб бўлишимиз ва уни кўз қорачиғидек асрашимиз, ҳимоя қилишимиз керак.

Иккинчидан, кишилик тарихида ўз истиқлолининг қадрига етмаган халқлар, элатлар ва миллатлар кўп бўлган. Истиқлолни сақлаб қололмаганлар тарих саҳифаларидан бутунлай ўчиб кетганини, эркини асраб қолган миллатлар эса шаън ва шавкатда тенгсиз юксакликларга кўтарилганини ибратли мисоллар воситасида халқимизга етказишимиз лозим.

Учинчидан, миллий давлатчилигимиз, тараққиёт ва эрк учун курашган фарзандларини халқимиз янада яхшироқ билиши лозим. Улар ҳақида теран мақолалар ёзилиши, китоблар чоп этилиши, кўрсатув ва эшиттиришлар тайёрланиши муҳим вазифадир. Бундай буюк аждодларимизни фарзандларимизга яхшироқ танитишнинг янги йўлларини излашимиз керак. Токи ўқитувчи: «Мана, болалар, боболаримиз қандай буюк инсонлар бўлишган!», деб фахр билан айта олсин.

Тўртинчидан, мустақиллик Ватанимизга нималар берди, халқимиз учун қандай янги имкониятлар очди каби саволларнинг жавобини аниқ ва тушунарли кўрсатиб беришимиз даркор. Мустақиллик туфайли мамлакатимизда эришилган беқиёс ютуқларни тарғиб-ташвиқ қилиш шунинг воситаларидан биридир. Айни чоғда, биз фақат мустақиллик туфайлигина ўз заминимизга, эркимизга, муқаддас динимизга қайта эга бўлдик. Қолаверса, бизни фақат мустақилликдан кейингина дунё таниди, тўла тан олди.

Бешинчидан, мустақиллигимизга бугун кимлар ва нималар таҳдид солиб, деган саволнинг жавобини ҳам тўла англаб олишимиз керак. Зотан, асосий, кўзга кўринмас хавф ўзимизнинг ичимизда эканлигини аксарият ҳолларда сезмаймиз. Унинг номи маҳаллийчилик, уруғчилик, баъзан бировнинг ютуқларини кўролмаслик каби иллатлардир. Самарқанду Хоразмнинг бетакрор ёдгорликларини, Нурота тоғларида қуйлаётган бахшиларни, Сурхоннинг ажиб шаршараларини, Фарғона водийсию Тошкент боғларини, Қорақалпоқ ўланларини Ўзбекистоннинг ҳар бир фуқароси: «Шуларнинг ҳаммаси — бизники!» деб фахр билан айта оладиган даражага етганимизда биз бир бутун ва енгилмас миллат, халқ бўлдик, деб айта оламиз.

Олтинчидан, миллий ғурур, миллий ифтихор, туйғуларини одамлар қалбига сингдиришнинг янгича йўл ва усулларини, тарғибот механизмини топиш лозим. Қуруқ расмиятчилик билан энг эзгу ғояларни ҳам обрўсизлантириб қўйишимиз, кутилган натижага эмас, унинг аксига эга бўлишимиз мумкин.

Йиғилишда Бош вазир ўринбосари Ҳ. Кароматов, Президентнинг Давлат маслаҳатчиси А. Мелибоев, Тошкент шаҳар ҳокими К. Тўлаганов, Ўзтелерадиокомпания раиси А. Кўчимов, Ўзбекистон Ёзувчилар уюшмаси раиси А. Орипов, Республика «Маънавият ва маърифат» кенгашининг масъул котиби А. Болиев ва бошқалар муҳокама этилган масалалар хусусида ўз фикр ва мулоҳазаларини билдирди.

Йиғилишда муҳокама этилган масалалар юзасидан тегишли қарорлар қабул қилинди.

Мусулмон НАМОЗ,
ЎзА мухбири.

„Учебному году — успешное завершение“

Завершился первый месяц боевой учебы летнего периода обучения, прошла половина второго. В Управлении боевой подготовки Министерства обороны внимательно отслеживают выполнение планов боевой учебы, тщательно анализируют первые результаты учебных занятий. В целом, во всех частях и подразделениях они начались организованно, без раскачки, военнослужащие полны желания успехами в ратном труде встретить 9-ю годовщину независимости Республики Узбекистан, полностью выполнить взятые на 2000 год обязательства, добиться для своей части звания лучшей в Вооруженных Силах.

Вместе с тем, первые же занятия выявили и ряд недостатков, на которые необходимо обратить самое пристальное внимание командирам и начальникам. Хотелось бы также напомнить и те основные задачи, которые стоят сегодня перед военнослужащими на данном этапе военной реформы, новые направления и акценты в боевой подготовке, появившиеся в результате творческого осмысления опыта наработанного за годы становления наших Вооруженных Сил, а также боевых действий против международных экстремистов и террористов в различных регионах мира.

Прежде всего необходимо отметить, что тщательное изучение боевого опыта последних лет показало значительно возросшую роль снайперов, пулеметчиков, гранатометчиков, особенно при ведении боевых действий в горной местности в ночных условиях.

Вместе с тем, конкретные проверки, проведенные офицерами Управления боевой подготовки в частях и подразделениях, показали, что в некоторых из них командиры не уделяют должного внимания обучению личного состава ведению огня в ночных условиях. Командиры групп и взводов порой не имеют твердых навыков подготовки стрелкового оружия для ночной стрельбы с использованием световодов, специальных насадок и других приспособлений.

Беспокоит отсутствие индивидуального подхода к обучению подчиненных в ряде подразделений, слабо анализируются допущенные ошибки в ходе стрельбы и других полевых занятий. Порой личный состав выходит на огневой рубеж неподготовленным, молодые солдаты не знают правил стрельбы, не умеют вести наблюдение за «полем боя», обнаруживать цели, не имеют навыков определения исходных данных для стрельбы, не могут корректировать ведение огня из стрелкового оружия.

Зачастую в подразделениях упускаются вопросы подготовки техники и вооружения к каждому занятию.

Недостаточное внимание уделяется такому важному делу, как тщательный отбор и индивидуальная подготовка снайперов и гранатометчиков, которые зачастую не обучены стрельбе с применением оптических и ночных

(Окончание на 2-й стр.).

Визит Министра обороны Франции

8 июля 2000 года в Республику Узбекистан с официальным визитом прибыла делегация Министерства обороны Франции во главе с Министром обороны Аленом Ришаром. Почетного гостя в аэропорту встретили Министр обороны Республики Узбекистан генерал-лейтенант Ю. Агзамов, Министр внешних экономических связей Узбекистана Э. Ганиев, Чрезвычайный и Полномочный Посол Французской Республики в Узбекистане Жан Клод Ришар.

В тот же день в Министерстве обороны Республики Узбекистан состоялась встреча глав военных ведомств двух стран, в ходе которой они обсудили широкий круг вопросов двустороннего сотрудничества, представляющих взаимный интерес. По итогам переговоров министры обороны подписали Соглашение о создании узбекско-французской комиссии по военно-техническому сотрудничеству и оборонным технологиям.

Делегация Министерства обороны Франции посетила Центральный музей Вооруженных Сил Республики Узбекистан, а также Государственный музей истории Темуридов, где познакомилась с богатым историческим и культурным наследием наших великих предков.

Пресс-центр Министерства обороны Республики Узбекистан.

Майор Икром Тиллабоев ўз соҳасини мукаммал биладиган офицерлардан. Осмонимиз мусаффолиги ана шундай фидойи ҳарбийларимиз билан боғлиқ.

Майор И. Тиллабоев Қуролли Кучлар Академиясига ўқишга киргунга қадар қисм командирининг қуроллаҳаҳ бўйича ўринбосари лавозимида хизмат қилди. Миллий армиямиз ташкил этилиб, у ҳам ўз халқига, ўз Ватанига хизмат қилиб юрган дастлабки пайтларда «қани энди ўзимизда ҳам ҳарбийлар академияси бўлса-ю, унда ўқиб, билим донрамизни кенгайтирсак», деган орзу пайдо бўлди. Мамлакатимизда Қуролли Кучлар Академияси ташкил этилганда эса қувончдан энтикиб, юрагидаги орзуси янада гуркиради. Ниҳоят орзусига ҳам етди. Мана яқинда у Қуролли Кучлар Академиясида давлат имтиҳонларини топшириб, мазкур олий даргоҳни битириш арафасида.

Ҳа, армиямиз сафлари ўзининг билими, дунёқараши, юксак касбий маҳорати билан ажралиб турадиган ана шундай офицерлар билан тўлиб бораётир. Бу эса истиқлолимизнинг, истиқболимизнинг нишончли қўлларда эканлигини яна бир бор таъкидлайди.

Д. ХОЛЛИЕВ суратга олган.

● ШУ СОНГА ХАБАР

ҲАРБИЙЛАР КЕНГАШДИ

Термиз шаҳрида Жанубий-ғарбий махсус ҳарбий округ ҳарбий кенгашининг навбатдаги йиғилиши бўлиб ўтди. Унда минтақамиздаги ҳарбий-сиёсий вазият, шу кунларда Жанубий-ғарбий махсус ҳарбий округ олдида турган долзарб вазифалар, қўшилма, қисм ва бўлинмаларда жанговар шайлик, ҳарбий интизом, маънавий-руҳий тарбияни янада кучайтириш юзасидан олиб борилаётган кенг кўламли ишлар муҳокама этилди.

Айниқса, округ қўмондонининг ўринбосарлари тегишли хизмат бошлиқлари, полковниклар — А. Мирзаев, К. Аҳмедов, И. Муҳаммадиев, Б. Кенжаев, подполковниклар — Р. Сафаров, Ф. Омонов ва бошқаларнинг маърузалари тингловчиларда катта қизиқиш уйғотди.

Округ штаби офицерлари, тезкор қўмондонлик бошлиқлари, қисм командирлари ва уларнинг ўринбосарлари иштирок этган ушбу йиғинни Мудофаа вазирининг ўринбосари — Жанубий-ғарбий махсус ҳарбий округ қўмондони, ҳарбий кенгаш раиси генерал-майор Ю. Филоненко бошқариб борди.

Капитан А. УСМОНОВ,
«Ватанпарвар» мухбири.
Термиз гарнизони.
(Телефон орқали).

Празднику Мустакиллик — достойную встречу

Наша Родина уверенно идет навстречу 9-й годовщине независимости. За прошедшие годы заложен фундамент правового демократического государства.

Независимость для нас — это время духовного обновления общества, возвращения к национальным истокам и традициям.

Повсюду в стране кипит напряженная, созидательная работа. В строй действующих вступают промышленные объекты и административные здания, школы, больницы, жилые дома, объекты культурно-бытового назначения, прокладываются новые трассы газо- и водопроводов, сооружаются торговые точки, строятся и обновляются парки и скверы. Вся республика одевается в праздничное убранство.

Вместе с народом достойно встретить праздник независимости готовятся и воины-узбекистанцы. Главное для них — сохранить мир на нашей земле, сделать все, чтобы любимый праздник не был омрачен, чтобы лица людей светились радостью.

Основой проводимой реформы Вооруженных Сил является требование Президента страны — Верховного Главнокомандующего Вооруженными Силами И. А. Каримова по формированию мобильных, самодостаточных и хорошо оснащенных, профессионально подготовленных Вооруженных Сил, отвечающих самым высоким требованиям, способных эффективно и надежно защитить мир и спокойствие нашей страны.

Личный состав Вооруженных Сил делает все для того, чтобы изо дня в день росло боевое мастерство, оттачивался профессионализм, совершенствовались морально-психологические и физические качества.

В преддверии праздника основное внимание следует уделить поддержанию высокой боевой готовности частей и подразделений, усилению ответственности личного состава за выполнение своих служебных обязанностей, за личную организованность и дисциплину. Особая ответственность ложится на личный состав, несущий караульную службу, охрану военных объектов.

В округах, гарнизонах, частях и соединениях необходимо разработать совместные планы мероприятий с местными органами власти, молодежным фондом Узбекистана «Камолот», общественным центром «Духовность и просветительство», фондом по социальной поддержке ветеранов войны и труда «Нуроний» по проведению праздника — Дня независимости. Совместно с представителями общественных организаций провести широкую разъяснительную работу об историческом значении независимости в духовном обновлении общества, восстановлении национальных традиций, обычаев и культуры, об экономических успехах страны за годы независимости.

В целях повышения бдительности личного состава целесообразно:

В частях (гарнизонах) провести семинары с офицерским составом на тему: «Задачи, формы и методы деятельности командного состава по обеспечению политической бдительности и морально - психологической устойчивости личного состава».

В системе воспитательной работы реализовать комплекс мероприятий по глубокому разъяснению всем категориям личного состава особенностей военно-политической обстановки, стремления экстремистских сил дестабилизировать обстановку в государстве и задач личного состава по повышению бдительности и боевой готовности.

В библиотеках частей организовать книжные выставки, рассказывающие о достижениях Узбекистана в общественно-политической, экономической, культурной областях. Провести читательские конференции, утренники, посвященные Дню независимости.

В ходе воспитательной работы и общественно-политической подготовки, оперативного информирования необходимо доходчиво разъяснять личному составу значимость возрождения духовности нашего народа, его обычаев и традиций.

Следует особо подчеркнуть, что это стало возможным благодаря обретению Узбекистаном независимости и тем процессам, которые происходят в нашем обществе, направленным на построение демократического, правового государства с социально ориентированной рыночной экономикой, в котором приоритет отдается общечеловеческим ценностям с учетом сложившегося уклада жизни и менталитета нашего народа.

В ходе подготовки и празднования независимости необходимо предусмотреть проведение в частях дней открытых дверей с привлечением представителей хокимятов и махаллинских комитетов, трудовых коллективов, творческой интеллигенции, родительской общественности и допризывной молодежи, совместное проведение тематических вечеров, утренников, бесед об истории и традициях народа Узбекистана и его Вооруженных Сил, встреч с известными писателями, поэтами, певцами, артистами театра и кино.

Целесообразно будет организовать выступления военнослужащих на страницах газет и журналов, на республиканском и областных радио и телевидении, в трудовых коллективах и учебных заведениях, публикацию в областных и местных газетах материалов о передовых воинах, отправку благодарственных писем в адрес родителей.

Провести работу по подготовке и оформлению к празднику военных городков, Домов офицеров, клубов, солдатских казарм. Предусмотреть следующее содержание лозунгов и плакатов: «1 сентябрь — Миллий Мустақиллик байрами!», «Мустақиллик — муқаддас неъмат!», «Мустақиллигимиз барқарор бўлсин!», «Қуролли Кучларимиз — тинчлик ва барқарорлик кафолати». С этой целью спланировать проведение хашаров.

Накануне и в день праздника следует провести торжественные собрания, вечера чествования лучших военнослужащих, добившихся высоких результатов в боевой учебе, укреплении воинской дисциплины, организовать посещение воинами театров и музеев, памятных мест и массовых гуляний. В местах массовых гуляний, по согласованию с хокимиятами городов и районов, организовать выступления духовых оркестров, ансамблей и военной художественной самодеятельности.

Мустакиллик — традиционно-любимый праздник нашего народа, он предполагает серьезную подготовку и достойное внимание.

Управление по работе с личным составом Министерства обороны Республики Узбекистан.

САЙЁРАМИЗ АДОСИ

ҚОБУЛ. Афғонистонда «Толибон» ҳаракати билан Шимолий иттифоқ қўшинлари ўртасида қаттиқ жанглар кетмоқда. Шимолий альянс вакилининг маълум қилишича, Чорикор шаҳри йўналиши бўйлаб ҳужум қилган толиблар яна аввалги фронт чизигигача ҳайдаб чиқарилган.

ХАРАРЕ. Зимбабве пойтахти Харадеги миллий стадионда фожиа юз берди. 2002 йилги жаҳон чемпионати саралаш мусобақалари доирасида Зимбабве ҳамда Жанубий Африка Республикаси терма жамоалари ўртасида бўладиган ўйинни кўриш учун 60 мингга яқин томошабин йиғилган эди. Учрашув бошлангач, ишқибозлар майдонга ҳар хил варсаларни ота бошлади. Тўпполонни бостириш учун полициячилар кўздан ёш оқизувчи газни ишга солди. Одамлар тартибсиз равишда стадионни ташлаб кетаётганда эса 12 киши оёқ остида қолиб ҳалок бўлди.

ПЕКИН. Хитойнинг қурғоқчиликдан азият чекаётган Шэнси вилояти аҳолиси сабрсизлик билан кутган ёмғир кулфат олиб келди. Қаттиқ жала оқибатида юз берган тошқин 35 кишининг ёстиғини қуритди. Ҳалқ хўжалигига юз миллионлаб юан миқдорида зарар етди. Хабарларга қараганда, тахминан 70 минг гектар экин майдони сув остида қолган.

ГАВАНА. Куба ва АҚШ миллий олимпия қўмиталари ўртасида битим имзоланди. Куба миллий олимпия қўмитаси раиси Хосе Рамон Фернандеснинг маълум қилишича, мазкур ҳужжат икки мамлакат ўртасида спорт соҳасидаги ҳамкорликни ривожлантиришга қаратилган.

Кузатувчиларнинг таъкидлашича, сўнгги йилларда Кубада спортга эътибор анча кучаймоқда. Бу йил Сиднейда бўлажак олимпиадада Кубадан 250 нафар спортчи иштирок этади. Бу мамлакат учун ўзига хос рекорддир.

БОГОТА. Колумбия пойтахти Боготадан 100 километрча узоқликда жойлашган Вильявисенсио аэропортида самолёт ҳалокатга учради. АҚШда ишлаб чиқарилган «Чартис» русумли самолёт ҳавога кўтарилгандан кейин икки дақиқа ўтгач, ерга қулаб тушиб, ёниб кетди. Оқибатда 12 киши ҳалок бўлди, тўрт киши жароҳатланди.

Мутахассисларнинг таъкидлашича, фожиага самолётнинг ҳаддан ортиқ эскириб кетганлиги сабаб бўлган. У 50-йилларда ишлаб чиқарилган экан.

КУАЛА-ЛУМПУР. Малайзияда АҚШ ва Шимолий Корея вакиллари ўртасида учрашув бошланди. Унда КХДР ракета дастурининг ижросини тўхтатиш масаласи муҳокама этилмоқда.

АҚШ билан Шимолий Корея ўртасида бу масала бўйича музокаралар 1996 йилдан буён давом этиб келмоқда. Вашингтон Пхеньяндан ракета дастури ижросини бутунлай тўхтатишни сўраяпти.

(ЎзА).

Оқсаройда қабул

Ўзбекистон Республикаси Президенти Ислом Каримов Оқсарой қароргоҳида Франция Республикаси мудофаа вазири Ален Ришарни қабул қилди.

Давлатимиз раҳбари меҳмонни Ўзбекистонга ташрифи билан қутлар экан, мамлакатларимиз ўртасида барча соҳаларда ҳамкорлик кенгайиб бораётганини таъкидлади. Президентимиз Ўзбекистон ва Франция мудофаа вазирликлари томонидан қабул қилинган ҳарбий-техникавий ҳамкорликни янада ривожлантиришга қаратилган битим икки мамлакат ўртасидаги муносабатларни мустаҳкамлашда муҳим ўрин тутишини қайд этди.

Учрашувда томонлар биргаликда умумий таҳдидни баҳолаш ва стратегик вазиятни таҳлил қилиш, ахборот алмашиш, ҳарбий-техникавий ҳамкорлик борасидаги масалаларни муҳокама қилди. Шунингдек, Марказий Осиёда хавфсизлик ва барқарорлик масалалари хусусида фикр алмашилди.

(ЎзА).

КОММУНАЛ ХИЗМАТНИ ТАКОМИЛЛАШТИРИШГА ЭЪТИБОР

Аҳолига коммунал хизмат кўрсатиш тизимида иқтисодий ислоҳотларни чуқурлаштириш бўйича республика комиссиясининг навбатдаги йиғилиши бўлиб ўтди. Тегишли вазирлик ҳамда идоралар, коммунал хизмат тизими ҳудудий ташкилотлари раҳбарлари иштирок этган йиғилишни Ўзбекистон Республикаси Бош вазирининг биринчи ўринбосари, мазкур комиссия раиси Б. Ҳамидов бошқарди.

Йиғилишда республика коммунал хизмат кўрсатиш тизими раҳбарлари, «Маҳалла» хайрия жамғармаси вакилларининг ҳисоботи тингланди. Асака ва Олмалиқ шаҳарларида аҳолига коммунал хизмат кўрсатиш бўйича ягона буюртмачи хизматлари соҳада иқтисодий ислоҳотларни чуқурлаштириш концепцияси асосида ташкил этилаётгани яхши натижалар бера бошлагани таъкидланди. Кўрсатилган коммунал хизмат учун аҳолининг катта миқдорда дебиторлик қарзи мавжуд бўлган Андижон, Фарғона, Тошкент, Самарқанд ва Бухоро вилоятлари ҳокимликларининг бу борадаги фаолияти қаттиқ танқид қилинди.

Коммунал хизмат кўрсатиш соҳасида ислоҳотлар самарадорлигини таъминлашга ёрдам берадиган турар-жой мулкдорлари ширкатларини тузиш борасида Қорақалпоғистон Республикаси Вазирлар Кенгаши, вилоятлар ва Тошкент шаҳри ҳокимликлари томонидан ҳалигача етарли чора-тадбирлар кўрилмаётганига эътибор қаратилди. Бу борада комиссиянинг минтақавий бўлимларига тегишли кўрсатмалар берилди.

(ЎзА).

СООБЩЕНИЕ ЦЕНТРАЛЬНОГО БАНКА РЕСПУБЛИКИ УЗБЕКИСТАН

Центральный банк Республики Узбекистан установил с 11 июля 2000 года следующие курсы иностранных валют к сому для ведения бухгалтерского учета, статистической и иной отчетности по валютным операциям, а также исчисления таможенных платежей /*

1 английский фунт стерлингов	401,12
10 бельгийских франков	62,54
1 голландский гульден	114,46
1 дирхам ОАЭ	72,38
1 доллар США	265,82
1 египетский фунт	76,55
10 испанских песет	15,16
100 итальянских лир	13,03
1 канадский доллар	179,10
1 китайский юань	32,11
10 люксембургских франков	62,54
1 малайзийский ринггит	69,96
1 немецкая марка	128,99
1 СДР	354,25
1 французский франк	38,46
1 швейцарский франк	163,22
1 евро	252,29
10 южнокорейских вон	2,38

***/ Курсы установлены без обязательств Центрального банка Республики Узбекистан покупать или продавать валюты по данным курсам.**

«Учебному году — успешное завершение»

(Окончание. Начало на 1-й стр.).

прицелов.

Если обратиться к результатам первых занятий по вождению, то наиболее заметным недостатком является слабое знание механиками-водителями танков и боевых машин курса вождения. Не удивляют и слабые навыки механиков-водителей в преодолении препятствий, так как руководители занятий зачастую не организуют действенного контроля за порядком преодоления обучаемыми проходов в минном поле, колейного моста и так далее. Танкодромы в гарнизонах на полную нагрузку не работают, и в ряде подразделений упускается драгоценное учебное время для устранения имеющихся недостатков уже в ходе первых месяцев боевой учебы.

Личный состав артиллерии с первых дней учебы показывает хорошую выучку и искреннее стремление к дальнейшему повышению боевого мастерства. В артиллерийских подразделениях следует больше внимания уделять действиям личного состава в условиях децентрализованного применения артиллерийских и минометных батарей.

В подразделениях связи много внимания в первые дни учебы уделялось вопросам приведения системы связи в различные степени боевой готовности и обеспечения надежного управления войсками в условиях современного боя. Однако проверки выявили случаи упрощения в ходе занятий по тактико-специальной подготовке содержания отрабатываемых нормативов, допущение условности в их выполнении, что связано с недооценкой роли полевых выходов и занятий по организации связи в полевых условиях для подготовки специалистов связи.

С учетом изменений в тактике современного боя и опыта ведения боевых действий в «горячих точках» основное внимание в инженерной подготовке уделяется обучению личного состава устройству минно-взрывных заграждений вручную, особенно на дорогах и в приграничной полосе. Инженерно-саперные группы разминирования должны уметь проводить мероприятия по поиску и обезвреживанию мин, в том числе и нестандартных взрывоопасных предметов в городах, густонаселенных пунктах, на военных и хозяйственных объектах.

Основные усилия по инженерной подготовке личного состава различных подразделений необходимо направить на приобретения умений и навыков фортификационного оборудования позиций в горно-пустынной местности, их качественную маскировку, а также своевременную и качественную установку различных инженерных заграждений в ходе современного боя.

Главным недостатком тактико-специальных занятий тыловых подразделений является то, что они проходят без развертывания материальной базы, личный состав зачастую не обучен действовать по сигналам боевой готовности в условиях приближенных к боевым. В ходе летнего периода обучения необходимо особое внимание уделить командирской подготовке специалистов тыла, боевой и специальной подготовкам тыловых подразделений, проведению занятий со старшинами подразделений и начальниками складов.

Командирская подготовка офицеров должна быть сосредоточена на выработке у них твердых практических навыков по организации боевых действий и их всестороннего обеспечения, повышении методического мастерства в проведении занятий и учений. Офицер должен уметь в любых, самых сложных условиях поддерживать высокую боевую готовность своего подразделения, воспитывать подчиненных в духе преданности делу независимости Узбекистана, обеспечивать высокую воинскую дисциплину личного состава.

Главными задачами на завершающем этапе боевой подготовки в 2000 учебном году следует считать:

— воспитание у личного состава высокой ответственности за образцовое выполнение воинского долга, качественное решение задач боевой подготовки, мастерское владение боевой техникой и оружием;

— обучение личного состава умению правильно действовать в ходе проведения поиска, блокирования и ликвидации диверсионно-разведовательных групп, несения службы в составе блокпостов;

— постоянное совершенствование и активное применение в ходе занятий по тактической (тактико-специальной) и огневой подготовкам полноценной учебно-материальной базы в каждом подразделении;

— создание необходимых условий для самостоятельной работы офицеров, поощрение тех из них, кто систематически работает над повышением своих методических навыков и профессиональных знаний;

— обучение военнослужащих умению действовать в любых погодных условиях, в любое время суток, особенно в горно-пустынной местности;

— исключение случаев травм военнослужащих при работе с вооружением и боевой техникой.

Генерал-майор К. АБДУЛЛАЕВ, начальник Управления боевой подготовки Министерства обороны Республики Узбекистан.

● ЗАМЕТКИ ПУБЛИЦИСТА

ВОЕННАЯ РЕФОРМА: ПРИОРИТЕТ ВОСПИТАТЕЛЬНОЙ РАБОТЫ

Выступая на второй сессии Олий Мажлиса Республики Узбекистан второго созыва, Президент И. А. Каримов вновь обратил внимание наших парламентариев на проблемы безопасности, задачи дальнейшего укрепления обороноспособности страны. Он еще раз обозначил пути реформирования Вооруженных Сил, совершенствования их организационной структуры, подчеркнул огромное значение технического перевооружения частей и подразделений. Глава государства четко сформулировал основной принцип всесторонней модернизации нашей армии: беречь солдата.

Сегодня, размышляя о путях военного строительства и проблемах военной реформы, мы ясно отдаем себе отчет в том, что это огромный блок вопросов. Они включают в себя не только организационное, техническое, материальное, финансовое обеспечение, но и проблемы воспитания. Прежде всего — проблемы формирования личности военнослужащего, воспитания его в духе национальной идеи и идеологии национальной независимости, в духе патриотизма и беспредельной верности своей независимой Родине, народу и Президенту. А поскольку военная реформа проходит в очень сложной военно-политической обстановке, это усложняет решение поставленных задач и неизмеримо повышает роль и значение воспитательной работы, ставит перед командирами, штабами, органами по работе с личным составом такие вопросы, которые требуют к себе особого и повседневного внимания и которые в современных условиях приобретают значение жизненно важных приоритетов и направлений.

Совсем скоро исполняется девять лет с того памятного дня, когда была провозглашена независимость страны, и на нашем историческом календаре появился новый, светлый и самый дорогой праздник — **День независимости.** Прошедшие пока неполные девять лет отмечены небывалой интенсивностью общественно-политической жизни страны, поиском новых путей, новых форм и методов обустройства общества и государства. Началась новая эпоха, новый отсчет времени. И сегодня мы себя осознаем далеко не такими, какими были в 1991 году. На смену застою и идеологической раздвоенности пришли ясность ориентиров, новое понимание самих себя, осознание своей истории и культуры, новые формы социально-экономической и политической организации. Все это сегодня вошло в плоть и кровь нашего народа и подняло его в своем духовно-нравственном развитии на новую высоту. **Испытание самой жизнью наш народ выдержал с честью и сделал твердый выбор — уверенно пошел по пути независимости, обновления и прогресса.** Прошедшие девять лет кардинально изменили облик страны, облик наших городов, поселков и сел, изменили наше мышление и наше мировоззрение.

Большие изменения произошли и в Вооруженных Силах. Прошедшие годы были годами становления Вооруженных Сил, совершенствования их организационной структуры, повышения качества боевой учебы, боевой готовности, организованности и дисциплины. Сделано за эти годы было немало. Однако, проведенных мер оказалось недостаточно. И на четырнадцатой сессии Олий Мажлиса первого созыва **Президент И. А. Каримов выступил с широкой программой глубокого и поэтапного реформирования Вооруженных Сил, пограничных и внутренних войск на основе единой государственной политики.** Президентом страны, Верховным Главнокомандующим по существу была изложена **новая стратегия нашей страны в области обороны и безопасности,** развитая и дополненная в его выступлениях на первой и второй сессиях Олий Мажлиса второго созыва.

Основа этой стратегии, ее суть состоит в необходимости формирования мобильных, самодостаточных и хорошо оснащенных Вооруженных Сил, способных эффективно и надежно защищать мир и спокойствие нашей страны.

В ходе реформы ставится **задача преобразования всей системы организации духовно-нравственного воспитания.** Эта задача многоплановая, многовариантная. Ее нельзя решить одним каким-то организационным мероприятием. В связи с этим хотелось бы обратить внимание на одно очень важное обстоятельство. Сегодня мы переживаем, пожалуй, один из наиболее ответственных моментов, когда реформирование из области замыслов, планов и программ переходит в практику, решительно вторгается в реальные процессы жизнедеятельности частей и подразделений, когда происходит процесс глубокого осмысления проблем обороны и безопасности, необходимости углубления военного строительства и реформирования Вооруженных Сил.

В этот период как никогда **возрастает значение и роль воспитательной работы.** Необходимость ее усиления и повышения действенности продиктована тем, что содержание военной реформы, военных программ и военно-политических установок государства не реализуется автоматически. Оно проходит через сознание человека в военной форме и приобретает характер устойчивых ориентаций, убеждений и мотивов поведения. Все это в огромной степени зависит от идейно-воспитательной работы, конечная цель которой — формирование у солдата, сержанта, прапорщика, офицера такого духовного мира, который в полной мере отвечает потребностям современного военного строительства и характеру современной военно-политической обстановки.

Другими словами **первостепенная задача воспитательной работы в целом и основная задача органов по работе с личным составом заключается в разъяснении военнослужащим содержания современной военной политики государства, в формировании у воина тех морально-боевых и психологических качеств, которых требует политика государства, современная военно-политическая обстановка в регионе, современная стратегия и тактика вооруженной борьбы.**

Что стоит за этим, какие приоритеты и направления сегодня приобретают особую значимость?

Первое. Глубокий анализ существующих и потенциальных угроз в оборонной сфере, критическая переработка накопленного за девять лет опыта военного строительства вызвали необходимость пересмотра военной политики государства и необходимость глубокого, поэтапного реформирования Вооруженных Сил, усиления их надежности и эффективности в обеспечении мира и спокойствия нашей страны. **Суть нашей военной политики заключается в том, что она, с одной стороны, адекватно отражает реальные угрозы безопасности страны, а с другой — тесно связана с обеспечением оборонной мощи государства, не деформируя при этом экономических программ и не ущемляя социальные интересы общества.** Эти две стороны современной военной политики нашего независимого государства должны быть объектом пристального внимания со стороны командиров, органов по работе с личным составом, воспитателей всех степеней.

Второе. Военная политика нашего государства с первых дней его существования, и это отражено в ряде документов и, прежде всего, в Военной доктрине, носила исключительно **оборонительный** характер. В прошедшие годы реальная опасность виделась, прежде всего, со стороны воюющего Афганистана. Это породило определенные стереотипы в решении военных задач. Однако в последние годы, и это наглядно показал 1999 год, мы встретились с совсем иным противником — международным терроризмом и экстремизмом. Отсюда вывод, **не меняя оборонительного характера нашей доктрины, следует не только пересмотреть стратегию, тактику, управление и организацию Вооруженных Сил, их взаимодействие, но и перестроить сознание военнослужащих на решение абсолютно новых оперативно-тактических и стратегических задач, соответствующих характеру современной военно-политической обстановки, формам и методам борьбы с таким коварным и опасным противником, каким является международный терроризм и религиозный экстремизм.**

Третье. Особое внимание в воспитательной работе должно быть обращено на то, что **реформирование Вооруженных Сил происходит в сложной военно-политической обстановке в регионе.** Активизация международного терроризма и экстремизма требует от военных кадров усиления внимания к вопросам боевого управления, постоянного поиска, всемерного развития тактической мысли, глубокого осознания и овладения новыми методами и приемами борьбы с вероятным противником, максимального приближения боевой подготовки к вероятным боевым условиям, отличного знания боевой техники и оружия и мастерского их применения. Все эти вопросы должны быть приоритетными и в воспитательной работе.

Четвертое. Предметом повышенного внимания военных кадров и, прежде всего, органов по работе с личным составом, всего актива воспитательной работы должна стать **аргументированная разъяснительная работа, направленная на сохранение и укрепление мира и стабильности в стране.** В этой связи как нравственный наказ всем нам являются слова Президента И. А. Каримова, сказанные им на первой сессии Олий Мажлиса второго созыва: **«...Убежден, что такие благородные цели и задачи, как обеспечение мира и стабильности в стране, процветание Родины, благополучие и благосостояние своего народа, должны стать поистине святым для каждого человека, живущего на этой благодатной земле».**

Пятое. Сегодня как никогда необходимо в воспитательной работе **опираться на нашу национальную идею и идеологию национальной независимости,** и на этой основе обратить особое внимание на мировоззренческую подготовку военнослужащих, способность каждого из них самостоятельно анализировать содержание военной политики государства, современную военно-политическую обстановку в мире и регионе, а также духовно-нравственные процессы, происходящие в обществе. И тут без глубокого знания трудов И. А. Каримова, законов нашего государства, отечественной истории и культуры, достижений страны за годы независимости не обойтись. А все это требует активизации воспитательной работы, повышения ее эффективности и влияния на личный состав.

Другими словами динамичная, быстро меняющаяся реальность военно-политической обстановки в регионе, динамизм ратного труда и духовной сферы требуют постоянного поиска, совершенствования форм и методов работы, своевременных корректив, творчества и самостоятельности. И тогда приоритеты воспитательной работы будут активнее формировать самостоятельную, инициативную, творческую личность военнослужащего, патриота своей страны, беспредельно преданного своей независимой Родине, народу и Президенту.

Шестое. Говоря о приоритетах воспитательной работы, следует особо подчеркнуть огромное значение, лаконизм, глубину и гуманитичность мысли Президента И. А. Каримова — **беречь солдата.** В ней, по существу, в концентрированном виде выражено содержание и основной принцип реформирования и модернизации нашей армии. Принцип, вытекающий из самой природы нашего государства, высшей ценностью в котором является человек.

Беречь солдата! Что стоит за этой краткой формулой? Нельзя думать, что речь идет только о мощном техническом вооружении и его умелом, превентивном применении. Нет, этот вопрос надо понимать шире. Задача состоит в том, чтобы в ходе боевой учебы вооружить солдата глубокими знаниями, отточенными навыками, профессиональным мастерством, научить его тактически грамотно мыслить, быть инициативным, помочь ему в ходе воспитательной работы осознать себя вооруженным защитником Родины, призванным решать государственной важности военно-политические и военно-стратегические задачи, сформировать из него духовно богатую личность, воина-патриота, и на основе идеологии национальной независимости помочь ему выстроить свою систему идеологических координат, которая бы побуждала его мужественно выполнять свой воинский долг, надежно защищать суверенитет страны, ее территориальную целостность, мир и спокойствие народа.

Военная реформа набирает силу. Она касается не отдельных сфер деятельности Вооруженных Сил, а носит всеохватывающий, комплексный характер и касается каждого военнослужащего, какой бы он пост ни занимал. Сейчас на первый план выходит активная созидательная работа по реализации целей реформы, важная роль в которой принадлежит воспитательной работе, ее активу. И всем нам надо подходить к вопросам с общегосударственных позиций, в основе которых — интересы страны, ее оборона и безопасность, интересы каждого человека, живущего на нашей благодатной земле.

А. ХЛЫЗОВ.

Жавлон уравер йигит

Муддатли хизматга энди чақирилган ёш аскарларни ҳарбий қисмдаги хизмат фаолияти, уларга яратилган шарт-шароитлар билан таништирар эканман, қорамағиздан келган, хушбичим бир йигит эътиборимни тортди. Назаримда ёши сафдошларига нисбатан бироз каттароқ кўринди. Янглишмаган эканман. Дарҳол у билан танишдим. Дарвоқе, сиз ҳам танишинг: Абдулҳакимжон Бўронов, Сурхондарё вилояти Ангор туманидан муддатли ҳарбий хизматга чақирилган. Йигит 1974 йилда туғилган. Оилали, бир қизи бор. Турмуш ўртоғи Ҳафизахон мактабда бошланғич синф ўқитувчиси бўлиб ишлайди. Абдулҳакимжоннинг ўзи эса ҳарбий хизматга қадар Термиз давлат университетини тугатиб, иш фаолиятини ушбу даргоҳда бошлаган.

— Биласизми, болалигимдан бежирим ҳарбий либосда йигитлик хизматидан қайтганларни кўриб, жуда ҳавас қилардим. Ўсиб, қачон катта бўламан-у, ҳарбий либос кийиб, погон тақаман, дея ошиқардим. Ўрта мактабни тугатиб, университетга ўқишга кирдим. Ўқиб, изланиб юртим учун керакли мутахассис бўлиб етишдим. Аммо йигитлик бурчимни ўташ орзуси қалбимда барибир авж оларди. Яхши ният, ярим давлат деганларидек, орзуим амалга ошди. Кўриб турибсизки, юрт посбонлари қаторида йигитлик бурчимни ўтаяпман. Ўйлайманки, ҳозир менга ўхшаб ҳарбий хизматни ўташни орзу қиладиган йигитлар кўп тошлади. Ахир ўз юртимизни, мустақил Ўзбекистонимизни ҳимоя қиламиз-да, — дейди оддий аскар А. Бўронов.

Абдулҳакимжон ҳақида командирлари фақат илиқ гаплар айтишади. У нафақат аълочи аскар, балки сафдошларининг маънавий оғиғини юксалтиришда, дунёқарашини оширишда, тартиб-интизомни мустаҳкамлашда командирларига ёрдамчи ҳам. Ҳа, Абдулҳакимжон билими, дунёқараши билан тезда ишонч қозонганлардан.

Айни пайтда ёзги ўқув мавсуми машғулотларидаги фаоллиги билан сафдошларини муваффақият сари бошлаётгани янада олқишга сазовор.

Биз оддий аскар Абдулҳакимжон Бўроновга умр йўлинг ёруғ бўлсин. Ватанинг буюк истиқболи йўлида жавлон уравер, йигит, дея тилак билдириб қоламиз.

Капитан А. РУЗИЕВ.

● НЕСЕНИЕ КАРАУЛЬНОЙ СЛУЖБЫ — ЕСТЬ ВЫПОЛНЕНИЕ БОЕВОЙ ЗАДАЧИ

ПУСТЬ БУДУТ ТРЕВОГИ УЧЕБНЫМИ

ФОТОРЕПОРТАЖ

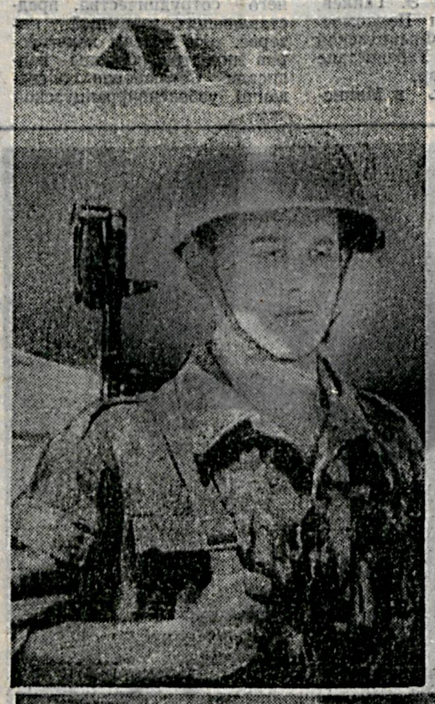

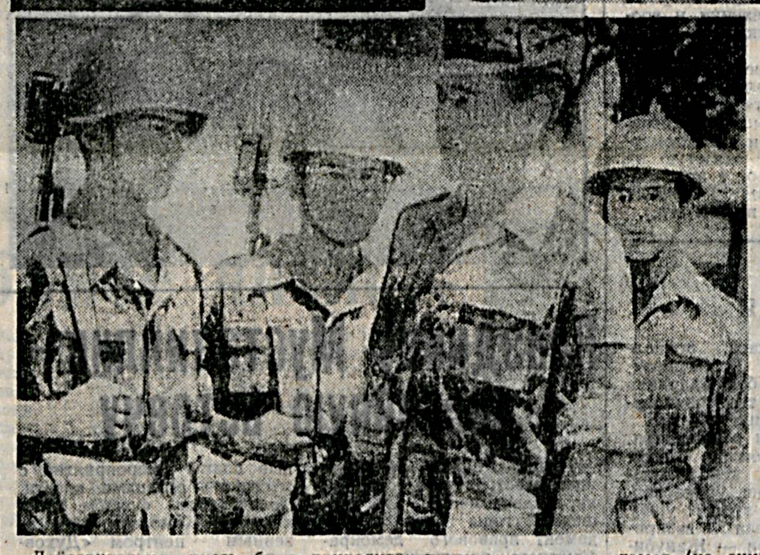

«Пожар на посту» — расколола душную тишину караульного помещения команда начальника караула. У воинов отдыхающей смены от сна не осталось и следа. Строго следуя требованиям боевого расчета, группа, возглавляемая начкарсм, вооружившись индивидуальными средствами пожаротушения, в считанные секунды покинула «караулку» и растаяла в темноте. На одном дыхании преодолены несколько сот метров до охраняемого объекта, откуда поступил сигнал. Однако на стоянке авиационной техники воины не обнаружили не только бушующего пламени, но даже и малейшего очага возгорания. Тревога была учебной.

— Пусть уж лучше так, — облегченно вздохнул караульный рядовой Шерзод Джурабаев.

Действительно, пусть будут тревоги только учебными. Но в то же время, бдительность не должна притупляться. Каждый из нас должен помнить, что у молодого независимого государства еще немало противников, которые в открытую не поднимают голову, лишь из-за боязни лишиться ее, зная о мощи наших Вооруженных Сил. Но на пакость, исподтишка, они всегда способны. А охраняемые объекты, где находится техника и боеприпасы, лакомый для них кусочек. Чтобы не допустить этого, поставить на их пути прочный заслон — день и ночь несут службу на постах часовые — надежные стражи мира и спокойствия.

Подчиненным старшего лейтенанта Мурода Норматова заступать в караул приходится почти ежедневно, такова уж специфика подразделения. Сложная эта задача, но офицеры, прапорщики, сержанты и солдаты этого воинского коллектива с пониманием относятся к ней и демонстрируют образцы безупречного выполнения воинского долга.

Отличником караульной службы слывет в коллективе рядовой Омад Шерматов **(на снимке слева).** Еще и года не прослужил этот солдат, а на его счету уже множество благодарностей от командования. Добротные знания уставных положений, четкие практические действия позволяют воину идти в авангарде.

В совершенстве знает и также выполняет свои обязанности разводящий младший сержант Фахритдин Исламов **(на снимке справа).** Опытный младший командир, которому осенью уже увольняться в запас, щедро делится накопленным опытом с сослуживцами. Рядовые Анвом Сандахмедов и Ойбек Хайдаров, которых вы также видите на этом снимке, первые кандидаты на присвоение сержантских званий, а это значит, что скоро уже им предстоит быть разводящими.

И все же основной тон в несении караульной службы задают в подразделении офицеры. Лейтенант Мурод Байтилиев **(на снимке внизу)** не понаслышке знает об этой ответственной задаче. В свое время, будучи еще прапорщиком, он десятки раз выполнял это ответственное задание. Сегодня опытный офицер — самый первый и самый надежный наставник молодежи.

— В данном коллективе вопрос организации караульной службы возведен в ранг первостепенных, — рассказывает заместитель командира части по работе с личным составом майор Шухрат Абдуллаев, — большое внимание командование уделяет вопросу подбора караула, строго соблюдает трехступенчатую форму подготовки личного состава к несению службы, что позволяет ему с честью выполнять поставленные задачи.

... Щелкают затворы автоматов, на посты отправляется очередная смена, а это означает, что может мирно трудиться наш народ — труд его под надежной защитой.

Подполковник Я. КОРУКА.
Фото **Д. ХАЛЛИЕВА.**

ЎЗБЕГИМНИНГ ҒОЛИБИ

Боболаримиздан, момоларимиздан эзгу ажойиб одатлар мерос бўлиб қолган-да. Дейлик, болага ном танлаш одатини олайлик. Оилада ўғил туғилса, полвон бўлсин, паҳлавон ўғлон бўлсин, эл-юрт корига ярасин, дея ажойиб исмлар қўйишган. Ёки кизларга қўйилган гўзал исмларни олайлик. Хуллас, ном танлашда ҳам гап кўп экан. Биз сизга ҳикоя қилиб бермоқчи бўлаётган посбон йигит ҳақида ҳам шундай деса бўлади. Негаки, унинг исми Ғолиб. Сафдошлари ичида ҳам мудом олдиниги сафда — ғолиб. Ҳатто қуролдошлари орасида шундай бир ҳазил гап ҳам юради. Ғолиб — ҳамиша ғолиб, чунки у Ғолиб-да.

Йигит 2000 йилнинг баҳорги чақирув мавсумида муддатли ҳарбий хизматга чақирилган. Апрель ойида ҳарбий жамоа сафига келиб қўшилиб, тез орада ҳатто командирлари эътиборини қозонди. Оддий аскар Ғолиб Абдусаломов ана шундай оқил, билимдон, зукко ва дилкаш йигит-да. Гарчи ҳарбий Касамёд қабул қилиш маросимигача 1 ой муддат ҳарбий ҳаёт сабоқларини олган бўлса-да, Низом талабларига, командирлари кўрсатмаларига аниқ риоя қиларди, йигит.

Шу ўринда Ғолиб ҳақида бироз маълумот бериб ўтсак. У Самарқанд вилояти, Челак туманининг Оққўрғон жамоа хўжалигида туғилган. Йигит 9 синфни тугатгач, касб-ҳунар ўрганишга бел боғлади. Ва Челак туманидаги касб-ҳунар лицейига ўқишга кирди. Яъни 1996 йилдан Ғолиб мазкур ўқув даргоҳининг электрон ҳисоблаш машиналари оператори ва ҳисобчиси мутахассислиги тайёрлайдиган бўлимида ўқий бошлади. Ёшлигидан аниқ фанларга кенг эътибор қаратгани боис Ғолиб устозлари сабоқларини пухта ўзлаштирди. Натижада 1999 йилда у мазкур зиё масканини аъло баҳолар билан тугаллаб, етук бир мутахассис бўлди. Ҳунар йигитнинг кўрки деганлари шу-да. Ғолиб олдинда энг муҳим ҳаёт синови — Ватан олдидаги фарзандлик қарзи турганини яхши биларди. Шу боис ҳарбий хизматга отланди.

Ғолиб армияга келиб, унинг ҳақиқий ҳаёт мактаби эканлигини англади. Ҳар куни жанговар тайёргарликлар, машғулотлар ундаги бор қобилиятни янада такомиллаштирди, ҳар бир ишни саранжом саришта қилишга ўргатди.

— Аввало мен зиммамдаги масъулият юкини ҳис қилдим. Ҳар бир бажараётган жанговар топшириқларни Ватаним ҳимояси йўлида кўшаётган улушим эканлигини англадим. Тўғри, дастлабки пайтлар Низом талабларини аниқ бажара олмадим. Интизомга кўникиш ҳам қийинроқ кечди. Аммо менга устоз офицерлар ҳарбий Низомга қатъий риоя этиш, посбон ютуғининг кафолати эканлигини уқтиришди. Шу боис жанговар фаолиятимда бурилиш ясай бошладим. Мана яқинда ёзги мавсум машғулотларининг дастлабки ойида бажарилган вазифалар таҳлил қилинди. Гуруҳимиз яхши кўрсаткичларга эришди. Айниқса, интизом бўйича, жанговар шайлик бўйича юқори натижаларни қўлга киритдик. Гуруҳ командири бу ҳақда бизга қувонч билан сўзлар экан, умумжамоа ютуғида менинг ҳам ҳиссам катта бўлганини таъкидлади. Мен учун бундай ортиқ рағбат, мукофот йўқ эди. Ахир бу менинг мустақил Ўзбекистонимнинг муносиб ҳимоячиси бўлиш йўлидаги мақсадим сари қўйилган биринчи қадамим. Айни пайтда ҳам ишонч ва қатъият билан жанговар хизматимни давом эттираяпман. Мен 9 рақамини ўзим учун хосиятли деб биламан. 19 ноябрда туғилганман, бу йил 19 ёшга тўламан, 1999 йили касб-ҳунар лицейини аъло баҳоларга тугатганман. Ниҳоят муқаддас истиқлолимизнинг 9 йиллигини ҳарбий хизматда кутиб олаяпман. Мен бу қутлуғ байрамга асл йигитларга хос совға ҳозирлаяпман. Жанговар хизматда янада юқори натижаларга эришиб, ўзбекнинг Ғолиби кўп нарсаларга қодир эканлигини кўрсатаман, — деди биз билан суҳбатда оддий аскар Ғ. Абдусаломов.

Айтганча, посбон йигит билан хайрлашаётганимда, у тортинибгина, қўлимга бир варақ қоғоз тутқазди ва «бу ҳам Мустақилликка кичик туҳфам», деди. Бу юрак, қалб нафаси уфуриб турган шеър эди. Йигит унга Мирзо Ғолиб дея имзо чекибди. «Она-Ватанимга хизмат қиламан» дея номланувчи бу шеърни сизга илинишни лозим топдим.

Қуролим шахт билан
кўксимга қўйиб,
Диёрим номини қалбимга
ўйиб,
Халқимни, элимни
жонимдан суйиб,
Она-Ватанимга хизмат
қиламан.
Аждодлар ўгитин ёдимда
сақлаб,
Тинчлик каломини доимо
ёқлаб,
Шарафли фарзандлик
бурчимни оқлаб,
Она-Ватанимга хизмат
қиламан.
Халқимнинг ҳузидан
ёшлар тўкилмас,
Йигитлар бардоши асло
букилмас,
Мусаффо осмоним бағри
сўқилмас,
Она-Ватанимга хизмат
қиламан.
Юртбошим, элимга
содиқман доим,
Бизларни қўлласин ўзи
Худойим,
Ўзбегим чекмасин заҳмат
илойим,
Она-Ватанимга хизмат
қиламан.

Катта лейтенант А. САФАРОВ.

● ИМОМ АБУ МАНСУР АЛ-МОТУРИДИЙ ТАВАЛЛУДИНИНГ 1130 ЙИЛЛИГИГА

БУЮКЛАР УЛАМОСИ

Шарқнинг улуғ мутафаккири Саъдий Шерозий ўзининг «Бўстон»ида инсон ҳаётининг мазмуни-моҳияти, абадияти ҳақида шундай деб ёзган: «Қололмас жаҳон ичра мангу киши, фақат қолғуси яхши ному иши». Ҳа, инсоннятнинг энг асл фарзандлари умрини эзгу ишларга бахшида этиб, ўзидан унутилмас ёдгорликлар ҳамда маънавий мерос қолдирганлар ва шу тариқа номларини ҳам абадиятга дахлдор қилганлар.

Буюк ватандошимиз Имом Абу Мансур ал-Мотуридий ана шундай зоти шарифлар сирасига киради. Тириклик чоғидаёқ Абу Мансур, яъни Голиб ота куниясига мушарраф бўлган улуғ алломанинг буюклиги, таълимоти барҳаётлигининг сири нимада?

Шарқшунос олим, филология фанлари номзоди, Имом Бухорий номидаги халқаро мукофот совриндори Ҳамидхон ИСЛОМИЙ шундай ҳикоя қилади:

— Аввало шуни айтиш керакки, ислом оламининг буюк мутафаккири Абу Мансур ал-Мотуридийнинг фаолияти, илмий мероси, яратган мактаби ва ўз даври маънавиятида тутган ўрни ҳақиқатан ҳам беқиёс бўлган. Манбаларда ул зот жамоатчилик фикрини ўрганиш орқали жамиятдаги маънавий-ахлоқий муҳитни барқарорлаштиришга бебаҳо ҳисса қўшган беназир аллома сифатида улуғланади. Бу улкан қобилият соҳибининг асарлари, исломий назарияси, ғоявий фикр ва қарашлари мусулмон оламидаги маънавий-руҳий ҳаётга баракали таъсир ўтказиб келган.

Таъкидлаш жоизки, Мотуридия назарияси ўз-ўзидан пайдо бўлган эмас. Маълумки, Туронзаминда дунёвий билимлар қадимги юнон илмий мероси, ҳинд илмлари таъсири ва таржима фаолиятининг ривожланиши натижасида фалсафа номи билан равнақ топган. Улар қатори математика, география, геометрия, физика ва бошқа илмлар ҳам кенг ривожланган. Айниқса, тиббиёт, кимё соҳасида муҳим ютуқларга эришилган. Ана шу дунёвий илмлар билан бир қаторда диний таълимотлар ҳам тараққий этган. Хусусан, X—XII асрларда исломий ғоялар асосида шаклланган бир бутун илмлар мажмуи юзага келган.

Хусусан, XI аср бошларида Самарқанд ва Бухорода илму фан шу даражада равнақ топганки, мусулмонлар ҳар қандай эркин фикрни ва ўз ақидасини ошкора изҳор эта оладиган бўлганлар. Айнан шу даврда илми калом деб аталмиш таълимотга асос солган зотлардан бири Абу Мансур ал-Мотуридий бўлди. Шу боис Мотуридий яшаган даврни ислом оламининг «олтин даври» ҳисобланади.

Имом ал-Мотуридий ўз даврида Мовароуннаҳр жамоатчилик фикрининг маънавий асослари чуқур инсоний мазмун билан бойитилишига улкан ҳисса қўшди. Оламлар унинг калом ривожида олиб борган ишларини мусулмон Шарқида ўз асарлари ва фаолияти билан яхши маълум бўлган. Машҳадда таҳсил кўрган таниқли диний назариётчи ал-Ашъарий меросига тенгластирадилар. Бироқ буюк ватандошимиз ал-Мотуридий ўз таълимоти баркамоллиги билан шу даражада машҳур бўлдики, у асос солган мактаб то ҳозиргача исломдаги диний таълимотларга маънавий озиқ бўлиб келмоқда.

Бу ўринда шуни таъкидлаш керакки, ул зоти шариф асарлари орасида жаҳонга машҳур «Китаб ал-Тавҳид»да Оллоҳнинг бирлиги ва сифатлари Қуръони Карим ва Ҳадиси шариф асосида чуқур илмий таҳлил этилган ва исботланган.

Шу боисдан ҳам замонасининг уламо ва фузалолари Мотуридийнинг калом илми борасидаги фаолияти ва ул зот йўл-йўриқларини кенг оммалаштириш мақсадида махсус асарлар ёзганлар. Шулардан бири — Нуриддин ас-Собуний ал-Бухорийнинг «Ал-Бидоя фи усулиддин» (Ислом дини асосларининг ибтидоси) асаридир. Ушбу асар Мотуридий ақидалари деб ҳам аталади. Унда ал-Мотуридий яратган асарларга таяниб, исломдаги баъзи фирқаларнинг Оллоҳ тўғрисидаги хато ва нўғўри тушунчалари, тарафкашликлари кескин рад этилган ва қораланган. Бу борадаги ғайри таълимот ва фикрларга Калом илми ҳукми, илмий далиллар асосида кескин зарба берилган. Демакки, Мотуридия назарияси, ақидасига оид «Тавҳид» асари бутун ислом олами учун муҳим дастуриламал бўлиб хизмат қилган.

Абу Мансур ал-Мотуридийдан кейин ўтган фозилу фузалолар буюк ватандошимизнинг Калом илмини қарор топтириш йўлидаги баракали фаолияти ва илмий жасоратига юқори баҳо берганлар. Мотуридий бу борада мушарраф бўлган буюклиги ҳеч ким улуғ бобокалонимиз Навоийдек таърифу тавсиф эта олмаган.

Алишер Навоий ўзининг «Насойимул муҳаббат» асари турк машойиҳлари қисмининг 649-авлиё тартибида Абу Мансур ал-Мотуридий тўғрисида қуйидагиларни ёзганлар: «Шайх Абу Мансур Мотуридий қуддиса сирриҳу ўз замонасининг аълам уламоси эрмиш. Ул вақт уламоси аларни «Султонул муиззин» дер эрмишлар. Зоҳир ва ботин улуми била ораста эрмишлар». Бу ўринда «ўз замонасининг аълам уламоси эрмиш» иборасига алоҳида ургу берилган. Зеро, бу Абу Бакр Термизий, Муҳаммад Али Ҳаким Термизий, Боёзид Бистомий, Шайх Абул Қосим ал-Ҳаким Самарқандий каби дунёга машҳур буюк алломалар фаолият кўрсатган замон эди. Ал-Мотуридий ҳазратлари эса шу алломалар бурҳида энг юксак мақомда эъзозланган.

Шуни алоҳида таъкидлаш жоизки, истиқлол туфайли бу йил қариб бир ярим аср давом этган истибдод даври, айниқса шўро замонида номи унутилаёзган буюк аллома Имом Абу Мансур ал-Мотуридий таваллудининг 1130 йиллиги кенг нишонланади. Юбилей баҳона, унинг жамият маънавий-руҳий ҳаётида ҳозир ҳам катта аҳамиятга молик бебаҳо илмийдиний мероси чуқур ўрганилмоқда, пурҳикмат асарлари нашр этилмоқда. Бу эса халқимиз, айниқса ёшлар маънавий дунёсини бойитиш, улар қалбини эзгулик зиёси, маърифат, адлу адолат, инсофу диёнат нури билан мунаввар этишга кўмаклашади.

Е. ИБРОҲИМОВ.
(ЎзА).

● ҚАРОР ВА ИЖРО

БИЛИМЛИЛАР ТАЛАБА БЎЛАДИ

Ёз тилласининг иссиқ кунлари университет ва институтларга ўқишга киришга тайёрланаётган абитуриентлар учун энг қайноқ даврдир ҳисобланади. Айтиш жоизки, Вазирлар Маҳкамасининг «2000/2001 ўқув йилида Ўзбекистон Республикасининг олий таълим муассасаларига қабул тўғрисида»ги Қарори бу жараённи тартибга солувчи асосий ҳужжатдир. Хўш, олий ўқув юртларига бу йилги қабулнинг ўзига хос жиҳатлари нималардан иборат? Вазирлар Маҳкамаси ҳузуридаги Давлат тест маркази директори, техника фанлари доктори, профессор Муҳиддин МУҲИДДИНОВ билан суҳбатимиз шу хусусда бўлди.

— Бу йил тест саволлари жамғармасини шакллантиришга, бойитишга катта эътибор берилди. Бу ишга мактаблар, олий ўқув юртларидаги ўқитувчи ва мутахассислар кенг жалб этилиб, улар нафақат саволларни тузишга, балки тақриз қилишга, синовдан ўтказишга ёрдам берадилар. Шунинг учун саволлар жамғармаси 1996 йилдагига нисбатан тўрт баробар ортди. Ҳар бир абитуриентнинг ақл-заковати, савияси, мустақил фикрлаш қобилиятини аниқлайдиган тест саволлари кўпайтирилди. 1996 дан то 2000 йилгача нашр қилинган, яъни беш йиллик саволлар жамғармаси ташкил этилди.

Таъкидлаш керакки, бу борада тест саволларини тузиш, тест технологиясини такомиллаштириш бўйича ўтказилган «Ўзбекистон Республикасида тест синовларини ўтказишнинг аҳволи ва ривожланириш муаммолари» мавзуидаги халқаро илмий-амалий анжуманда ўртага ташланган фикр-мулоҳазалар жуда қўл келди. Анжуман иштирокчилари, айниқса АҚШ, Буюк Британия ва МДҲ давлатларининг етакчи олимлари эътироф этишича, Ўзбекистондаги тест технологияси жаҳоннинг аксарият давлатлари учун ўрнак бўлишга арзигулик экан.

— Тест технологиясининг такомиллашуви нималарда намоён бўлади?

— Кўп вариантли тизимда вариантларнинг тузилиши бугунги талаб даражасига кўтарилди. Бунда янги дарсликлар, давлат таълим стандартлари ва умумтаълим тизимида кечаётган ислоҳотлар жараёни ҳисобга олинди. Қолаверса, барча вилоятлар ва Тошкент шаҳри мактабларида битирувчи синфлар ўртасида бирламчи (репетицион) тестлар ўтказилди. Бундан ташқари, ёшларнинг билимини холис баҳолаш, қобилияти, иқтидорига муносиб мутахассисликни танлаб олишлари учун имкон яратиш мақсадида Тошкент, Урганч шаҳарлари, Бухоро ва Фарғона вилоятларида махсус компьютер синфларида масофадан туриб тест синовларини ўтказиш тармоқлари ташкил этилди.

Янгиликлардан яна бири — барча олий ўқув юртларидаги қабул комиссиялари модем орқали тест маркази билан боғланди. Бунинг учун махсус компьютер дастури тузилди. Мазкур дастур қабул комиссиясининг ишини тўлиқ автоматлаштириш имконини беради. Ҳар бир абитуриент бўйича тўлиқ маълумот — туғилган кунидан тортиб, паспорт ва аттестат серияларининг рақамлари, танлаган мутахассислиги қайси тил ва йўналишда танловда иштирок этмоқчи бўлгани тўғрисидаги ахборот олий ўқув юртларининг ҳам, тест марказининг ҳам компьютерларида тўпланади. Кейинги босқичда компьютер ёрдамида олий ўқув юртларида абитуриентларнинг гуруҳлари, уларнинг ва назоратчиларнинг аудиторияларга тақсимланиши амалга оширилади.

Натижалар олингандан кейин ҳам худди шу автоматлаштирилган тизимнинг ўзи балларни ҳисоблаб беради. Жойларда, аудиторияларда назоратни кучайтириш, тест технологиясини бузиш ҳолларининг олдини олиш, салбий ҳодисаларни аниқлаш мақсадида биз бу йил махсус компьютер программалари орқали республикамиздаги ҳар бир аудиториядан келган натижаларни таҳлил қилиб, ўша ердаги жараённинг тўлиқ манзарасини тасаввур қила оламиз. Лекин энг асосийси шундаки, тест топшираётган ёшларимизнинг ўзи доимо ҳушёрлиги ва бой бермаслиги, кўз ўнгида содир бўлаётган салбий ҳодисаларга муросасиз бўлиши керак. Ҳар бир абитуриент ўз фуқаролик бурчига амал қилиб, тест регламентининг бузилишига йўл қўймаслиги керак, деб ўйлайман. Қолаверса, биз жавоб варақаларида махсус белгилар учун ҳам жой қолдирдик. Ў белгини машинанинг ўзи ўқиб, қаерда тест қандай ўтганини умумлаштириб беради.

— Нима учун 2000/2001 ўқув йилида бакалаврлар ва магистрлар тайёрлаш бўйича давлат грантларига нисбатан тўлов-контракт асосидаги қабул квоталари кўпроқ?

— Бу масалага аниқлик киритиш зарур деб ҳисоблайман. Юртимиз иқтисодиётининг олий маълумотли мутахассисларга бўлган эҳтиёжини тўлароқ қондириш ҳамда олий таълим муассасаларига иқтидорли ва қобилиятли ёшларни кенгроқ жалб этиш мақсадида бу йил олий ўқув юртларига режа ўтган йилга нисбатан юқори. Ўз билимини оширишни истагидаги ёшларга янада кенг имкониятлар очиш мақсадида контракт асосидаги квоталар кўпайтирилди.

— Вазирлар Маҳкамасининг қарорида васийлик ва кузатув кенгашлари тўғрисида гап боради. Уларнинг асосий вазифалари нимадан иборат?

— Васийлик ва кузатув кенгашлари олий ўқув юртларининг ўз йўналиши бўйича республикадаги нуфузи ва мавқеини ошириш, моддий базасини ҳозирги замон талаблари даражасига олиб чиқишга кўмаклашади. Ўйлайманки, бу кенгашлар фаолияти талаба ва ўқитувчини билимнинг янги погоналарига кўтарилишга даъват этади. Яъни, барча олий ўқув юртларида Кадрлар тайёрлаш миллий дастурини изчиллик билан амалга ошириш имконини беради. Ҳар бир олий ўқув юртининг самарадорлиги ҳамда илмий салоҳиятини юксалтириш Васийлик ва кузатув кенгашининг вазифасига киради.

— Қарорда талабаларга ўқитишнинг тўлов-контракт шакли учун таълим кредитлари ажратиш тартибини ишлаб чиқиш ҳақида ҳам сўз юритилган. Ана шу жараённи изоҳлаб берсангиз.

— Бу янгиликни 2001/2002 ўқув йилидан бошлаб жорий этиш режалаштирилган. Буни ёшларнинг билим олишлари учун давлат томонидан кўрсатилаётган яна бир гамхўрлик, билимга чанқоқ йигит-қизлар учун ўзига хос имконият дейиш мумкин. Ота-оналар, ташкилотлар ҳамма вақт ҳам контрактда белгиланган маблағни бир йўла тўлаш имкониятига эга бўлавермайди. Шу ўринда уларга банк муассасалари ёрдамга келади.

ЎзА мухбири Назокат УСМОНОВА суҳбатлашди.

ХОТИРА КЕЧАСИ

Миллий мусиқа санъатимиз ривожига улкан ҳисса қўшган устоз бастакорлар ва ижрочилар ҳамиша эл эъзозида. Пойтахтимиздаги Мирзо Улуғбек номидаги боғда Маданият ишлари вазирлиги ҳамда Мирзо Улуғбек тумани ҳокимлиги ташаббуси билан Ўзбекистон халқ ҳофизи Фаттоҳхон Мамадалиев хотирасига бағишланган кеча ўтказилди.

Тадбирда сўзга чиққанлар Ф. Мамадалиев чор мақом йўлидаги Тошкент — Фарғона қўшиқлар туркумини қайта тиклаб, сайқаллашга муваффақ бўлганини таъкидладилар. Ҳозир унинг шогирдлари ижро этаётган тўлиқ мақом ҳолидаги «Мунажот» туркумининг бешта куйи, «Мискин»нинг етти куйи нафақат юртимиз, балки ҳориждаги мусиқа ва қўшиқ санъати ихлосмандларини ҳам мафтун этмоқда.

(ЎзА).

● ҲУШЁРЛИККА ДАЪВАТ

ВАТАН УЧУН МАСЪУЛМИЗ

Жонажон Ўзбекистонимизнинг мустақилликка урушсиз, қирғинсиз, қон тўкишларсиз эришгани диққатга сазовор. Аммо бу истиқлолга ўз-ўзидан эришилди, дегани эмас. Озодликка эришиш йўлида қанчадан-қанча аждодларимиз шаҳид кетишди.

Ўтмишга назар солиб қарасак, сўнгги бир ярим аср ичида қилинмаган ишлар бир неча йил ичида амалга ошганига гувоҳ бўламиз. Менимча, бу муваффақиятлар бизнинг бироз хотиржамликка берилишимизга сабаб бўлди. Шу ерга киндик қони тўкилган, шу замин нон-тузини еб катта бўлган ўзбек фарзандларининг она юртини сотишини, одамлар жонига қасд қилишини асло тасаввур қилмасдик. Бироқ шайтон йўлидан кетган, қабоҳатга берилган нопок кимсалар орамизда борлигини 16 февраль воқеалари кўрсатди. Бу воқеалар бизни ҳушёрликка, фавқулодда ҳолатларга тайёр туриш лозимлигига ундади.

Хўш, бу қабиҳ инсонларнинг нияти нима эди? Албатта, динни ниқоб қилиб олиб, ҳокимиятни қўлга олиш ёки қинғир йўллар билан обрў-эътибор, бойлик орттириш. Бу каби инсонларни кўриб, дунёда тинчликнинг қадрига етмайдиган, бунёдкорликни кўролмай юрган сўқирлар борлиғидан жуда-жуда афсусланаман. Ҳар бир инсон дини, миллати ва эътиқодидан қатъи назар жамият, миллат олдида ўз қилмишлари учун жавобгар эканлигини адашган кимсаларга қайта-қайта англатгимиз келади.

Бор овозимиз билан, эй инсонлар, огоҳ бўлинг, ҳушёр бўлинг. Ватаннинг, элнинг тақдири, келажаги бизнинг қўлимизда, дея ҳайқиргимиз келади.

Наргиза ОТАХОНОВА.

НА УЧЕБУ — В ЕВРОПУ

Участником крупного проекта в рамках программы «ТАСИС» Комиссии Европейского Союза с нынешнего года стал Узбекистан. ЕС выделяет 12,8 миллиона евро для финансирования двухлетней Программы обучения менеджеров (МТР) из ряда стран СНГ, в том числе и из нашей республики. Она предназначена для переподготовки и повышения квалификации специалистов и руководителей предприятий малого и среднего бизнеса.

По объему субсидий программа МТР является самым крупным проектом «ТАСИС» в этой области. Ее основой стал договор, заключенный еще в 1998 году Государственным экономическим университетом и Республиканским фондом «Устоз» с Немецкой академией менеджмента Нижней Саксонии. Эта академия является некоммерческой организацией содействия экономическому развитию и повышению квалификации управленческих кадров.

Программа МТР предусматривает стажировки в течение 1—3 месяцев наших специалистов на предприятиях Нижней Саксонии, других федеральных земель Германии, а также стран, участвующих в проекте. Это — Австрия, Великобритания, Дания, Испания, Италия, Финляндия и Франция. Учащиеся будут не только знакомиться с производством, но и работать над конкретными управленческими проектами, пройдут дополнительное обучение в ходе ряда семинаров. В качестве референтов и инструкторов выступят менеджеры западноевропейских предприятий.

По мнению организаторов проекта, польза от его осуществления будет обоюдной.

А. ИВАНОВА,
корр. ЎзА.

● МК «ВАТАНПАРВАР» ТАШКИЛОТЛАРИДА

Юракдаги чўғни алангалатинг

Чақирув мавсуми тугади, энди бемалол қўл қовуштириб ўтирсан бўлаверади, деб ўйлайдиганлар янглишишади. Ёки ёшларни ватанпарварлик руҳида тарбиялаш мавсумий бир кампания дейдиганлар ҳам хато қиладилар. Айтиш жоизки, ёш авлодни Ватанга муҳаббат руҳида тарбиялаш, уларда ҳарбий соҳага қизиқиш уйғотиш миллий мафкура йўналишининг асосий бўғинларидан. Шунинг учун бу улуғвор мақсад кундалик ҳаётимизда доим долзарб бўлмоғи лозим.

Пойтахтимиздаги Акмал Икромов туман мудофаага кўмаклашувчи «Ватанпарвар» ташкилоти бу борада бир қатор муҳим ишларни амалга ошириб келмоқда. Жорий йилнинг биринчи чорагида қилинган ишларга кўз югуртиришнинг ўзиёқ бундан далолат беради. Яъни чақириққача ёшларни тайёрлаш билан боғлиқ режалар тўлиқонли адо этилянти. Масалан, туманда доимий равишда ўқув-услубий йиғинлар ўтказилиб, бунда ёшларни ватанпарварлик руҳида тарбиялашда нималарга эътибор қаратиш лозимлиги тушунтирилади. Тарбияси оғир, вояга етмаган ёшлар билан ҳам бу борада мунтазам иш олиб бориш ўз самарасини бераётир. Мактаб, корхона ва ташкилотларда «жанговар хизмат ва шарафли меҳнат» мавзуида бўрчиклар ташкил қилинмоқда. Шунингдек, ўқув машғулотлари билан ҳарбий қисм ва бўлинмалар ўртасида алоқани мустаҳкамлаш учун туман МК «Ватанпарвар» ташкилоти катта улуш қўшаётир. Қолаверса, тумандаги мазкур ташкилот мактабларда ҳам кўплаб ҳарбий-спорт ўйинларининг ўтказилишига бош-қош бўлаётир. Масалан, тумандаги 297, 312-мактабда нишонга отиш бўйича мусобакани, 256, 44-мактабларда ўтказилган «Қувнок стартлар» беллашуви, 75, 238, 203-мактабларда жасорат дарсларининг кўтаринки руҳда ўтганлигини бунга мисол қилса бўлади. Ўмуман олганда, тумандаги мудофаага кўмаклашувчи «Ватанпарвар» ташкилоти ёшларни ҳарбий-ватанпарварлик руҳида тарбиялашда «Камолот», «Нуроний» жамғармаси, мудофаа ишлари бўлими, хотин-қизлар қўмитаси ва бошқа давлат, жамоат ташкилотлари билан кенг ҳамкорлик қилмоқда.

Булардан ташқари туман мудофаага кўмаклашувчи «Ватанпарвар» ташкилотининг мактабларида ҳам йигитларнинг — эртанги ҳимоячиларнинг жисмонан ва ақлан баркамол бўлиб вояга етишларига катта эътибор қаратилаяпти.

Дарҳақиқат, ўтиб бораётган «Соғлом авлод йилда» ташкилот ўз олдига улкан мақсадларни қўйган. Биз санаб ўтганларимиз шу мақсад йўлида қилинган ишларнинг бир қисми холос. Тузилган режалар қоғозда қолиб кетмаса, ёшларни жалб этадиган кўплаб ажойиб тадбирларга эътибор берилса, йигитлар қалбидаги чўғ — Ватанга муҳаббат алангаланаверади.

Катта лейтенант
Ш. ТОЛМАСОВ.

● АБИТУРИЕНТ-2000

Горячая пора

Для тех выпускников школ, решили связать свою судьбу с ными Силами, нынешнее лето жарким как в прямом, так и в переносном смысле. Приемные комиссии высших военных училищ Республики Узбекистан которые Вооруженные выдалось буквально завалены заявлениями желающих стать курсантами. Непросто из нескольких тысяч юношей отобрать лучших. Как решается этот непростой вопрос в известном своими славными боевыми традициями Ташкентском ВОКУ?

Первые же беседы с абитуриентами 2000 года наглядно убедили меня, что благодаря обретению Узбекистаном независимости в корне изменилось отношение как самих юношей, так и их родителей к службе в армии. О том, что народ нашего суверенного государства искренне заинтересован в его надежной охране и обороне, наглядно свидетельствует большое число парней из «глубинки», представителей самых различных слоев нашего общества.

— На трудный и почетный путь служения Отечеству, — сказал Ш. Камалов из Бухарской области, — благословили родители. А примером для подражания для меня всегда был мой дед — ветеран войны 1941—1945 гг.

Надо отдать должное активной роли средств массовой информации в пробуждении патриотических чувств у юношей. Передачи радио и телевидения, газетные статьи о жизни Вооруженных Сил стали для многих молодых узбекистанцев хорошим стимулом к поступлению в военное училище. Так, к примеру, для выпускника Республиканского правового лицея из города Ферганы наша газета «Ватанпарвар» стала тем основным источником, откуда он черпал информацию о прославленном Ташкентском ВОКУ.

С каждым днем увеличивается поток парней, прибывающих испытать свои силы на приемных экзаменах. В горящих глазах читается воля, напористость, огромное желание выдержать любое испытание. Как справляется командование училища с этим наплывом столь непохожих друг на друга парней?

— Все идет строго по плану, — говорит временно исполняющий обязанности начальника Ташкентского ВОКУ полковник Н. Саидов. — Администрация сборов принимает каждую команду, обеспечивает всех абитуриентов жильем и питанием, создает все условия для успешной подготовки к экзаменам, которые, как и во всех высших учебных заведениях пройдут по тесту. Кроме этого, каждый абитуриент пройдет углубленную медицинскую комиссию, будет проверен на профессиональную пригодность согласно специальной методике, сдаст необходимые нормативы по физической подготовке.

Курсант Ташкентского ВОКУ всегда отличался преданностью своей Родине, огромным трудолюбием и настойчивостью, гордостью за свою военную профессию и высокой воинской дисциплиной.

Никто не скрывает, что офицеры и курсанты внимательно следят за поведением каждого абитуриента, его отношением к строгому уставному порядку, выполнением распоряжений старших начальников. Ревностное отношение к службе всегда было отличительной чертой ташкентских курсантов.

До тестирования время еще есть, а пока абитуриенты привыкают к строгому ритму жизни. Каждый мечтает надеть курсантские погоны. Ну, а если не повезет?

— Буду поступать еще раз, — горячо заверил абитуриент Г. Дадаматов, — мечтаю стать офицером-мотострелком и буду им обязательно!

Никто не хочет сложить оружие, каждый уверен, что поступит, если не в этом году, тогда на следующий... Да, целеустремленности и настойчивости абитуриентам ТВОКУ не занимать. Удачи вам, наши будущие защитники, пусть повезет самым лучшим, самым достойным.

Ф. ХАШИМХАНОВА.

ФРАНЦИЯ МИЛЛИЙ БАЙРАМИГА БАҒИШЛАНДИ

Франция элчихонасида ушбу мамлакат миллий байрами — Бастилия ишгол қилинган кунга бағишлаб матбуот анжумани ўтказилди.

XVIII аср охирларида Францияда ҳукмронлик қилган қирол Людовик XVI зулмидан қаттиқ азоб чекаётган халқ яккаҳокимлик ва зўравонлик тузумининг рамзи бўлиб қолган Бастилия қалъасини ишгол этди ва мамлакатда Биринчи Республика тузилди. 14 июль куни французлар бу кунинг 211 йиллигини нишонлайди.

Илгари Бастилиянинг ишгол қилинган олдинги кунлари ҳамда французларнинг бирдамлик куни сифатида нишонланар эди. 1880 йили унга француз халқининг Миллий байрами мақоми берилди.

Матбуот анжуманида Франциянинг Ўзбекистондаги Фавқулодда ва мухтор элчиси Жан-Клод Ришар мамлакатларимиз ўртасидаги ҳамкорлик алоқаларининг кўлами йилдан йилга кенгайиб бораётганини мамнуният билан таъкидлади. Элчи журналистларнинг Франция ҳаёти ҳамда мамлакатларимиз ўртасидаги муносабатларга оид саволларига батафсилроқ жавоб қайтарди.

(ЎзА).

● ШАРҲЛОВЧИ МИНБАРИ

Электроникадан келса бойлик

Жанубий-Шарқий Осиё давлатларида уч йил илгариги иқтисодий инқироз асоратлари тугатила боошлади. Ҳозир ушбу мамлакатларда иқтисодий ўсиш кўзга ташланаётир. Мутахассислар фикрича, бунинг асосий сабаби сўнгги йилларда минтақа мамлакатларида экспортбоп маҳсулот ишлаб чиқариш ҳажми ошаётганидадир. Чунончи, Жанубий-Шарқий Осиё давлатларининг четга маҳсулот чиқариш ҳажми 1998 йилдаги кўрсаткичга қараганда 2,4 фоизга ошган. Жорий йилда бу кўрсаткич яна ошиши кутилмоқда.

Минтақада экспорт ҳажми ошиши дунёда электроника маҳсулотларига талаб ортаётгани билан изоҳланади. Жанубий-Шарқий Осиёнинг кўплаб давлатлари экспорти айнан шу турдаги маҳсулотга таянган. Жаҳон бозорида сотилаётган электроника маҳсулотларининг салмоқли қисми шу минтақа ҳиссасига тўғри келади. Биргина Филиппинда жорий йилда электроника маҳсулотлари ишлаб чиқаришни 20 фоизга ошириш кўзланмоқда. Ундан келадиган даромад 30 миллиард АҚШ долларидан зиёдроқ бўлиши керак. 1999 йилда бу борадаги кўрсаткич 25 миллиардни ташкил этган эди.

Мутахассислар АҚШ ва Европа давлатларида бир неча йилдан буён узлуксиз давом этиб келаётган иқтисодий ўсиш ҳам Жанубий-Шарқий Осиёда экспорт ҳажми ортишига сабаб бўлаётганини таъкидламоқда. Иқтисодий тараққиёт мазкур мамлакатларнинг электроника маҳсулотларига талабини оширяпти. Бу эса Жанубий-Шарқий Осиё товарларининг кўпроқ сотилишига замин тайёрламоқда. Чунки қитъанинг бу турдаги товарлари ривожланган давлатларда ишлаб чиқарилган турдош маҳсулотларга қараганда анча арзон, сифати ҳам қолишмайди.

Бу борада Япония иқтисодиёти барқарорланиб қолгани ҳам муҳим ўрин тутади. Японлардаги иқтисодий барқарорлик Жанубий-Шарқий Осиё давлатларининг Қуйиқиқар мамлакатга янада кўпроқ маҳсулот экспорт қилишини таъминламоқда. Ўтган 1 йили Япония импортининг 39,6 фоизи шу минтақа ҳиссасига тўғри келди. Шу пайтгача бу кўрсаткич 29 фоиздан ошмас эди.

Минтақада юз бераётган ижобий ўзгаришлар аҳолининг моддий аҳволи яхшиланишига, жумладан, харид қуввати ошишига сабаб бўлаётир. Бу корхоналарнинг ички бозор эҳтиёжини қондириш мақсадида илгаригидан ҳам кўпроқ маҳсулот ишлаб чиқаришини таъминламоқда.

Мутахассислар экспорт ортишига шу вақтгача омборларда тўпланиб қолган товарларнинг арзон нархларда сотилиши ҳам сабаб бўлганини таъкидламоқда.

Лекин шуни ҳам таъкидлаш жоизки, минтақа давлатларининг экспорт ҳажми ошаётган эса-да, улар ҳали инқироздан олдинги даврдаги кўрсаткичга етгани йўқ. Индонезия, Сингапур, Таиланд сингари давлатларнинг ўтган йилги экспорти 1997 йилдагидан анча кам бўлди.

(ЎзА).

Иқтисод. Фан. Техника

ОЛДИНИ ОЛИШ

Нефть экспорт қилувчи давлатлар ташкилоти (ОПЕК) раиси, Венесуэла энергетика вазири Али Родригес ушбу тузилмага аъзо мамлакатлар бўйлаб сафарини бошлади. Бундан мақсад жаҳон нефть бозорида юзага келган вазиятни муҳокама қилиш ва «қора олтин» нархи ошиб кетишининг олдини олишдир. Бундан ташқари раис ОПЕКнинг 28—30 сентябрь кунлари Каракасда ўтказиладиган саммитига тайёргарлик борасида ҳам музокаралар ўтказади.

«ГЛАЗАСТАЯ» ПИЛЮЛЯ

Революционный прорыв в гастроэнтерологии совершили британские медики. Специалисты из Глазго создали «лабораторию в пилюле». Изобретение представляет собой капсулу диаметром 1,5 см, внутри которой установлен микрочип, работающий как миниатюрная видеокамера. Стоит больному проглотить «пилюлю», камера начинает снимать «внутренний рельеф» слизистой оболочки пищевода и кишечника. Полученная информация записывается в памяти, а позже воспроизводится на экране компьютера.

Капсула имеет преимущества даже перед самыми современными моделями эндоскопа — в отличие от них она позволяет осмотреть весь пищевод. Сейчас идет работа над более совершенной «пилюлей». Доктору не придется ждать ее выхода из организма пациента — он сразу сможет увидеть на экране, в каком состоянии находятся внутренние органы больного.

ЗИЛЗИЛА

Никарагуада Рихтер ўлчови бўйича 5,9 балл кучга эга бўлган ер қимирлаши юз берди. Дастлабки маълумотларга қараганда, табиий офат натижасида 2 киши ҳалок бўлган ва 6 киши жароҳатланди. Айни пайтда қутқарув ишлари давом этмоқда. Қутқарув хизмати вакилининг айтишича, қурбонлар сони янада ошиши мумкин.

«СЕКРЕТ» ДОЛГОЛЕТИЯ МУЖЧИН

В большинстве развитых стран женщины живут дольше мужчин и уверенно противостоят натиску цивилизации и стрессам. Однако цифры эти верны лишь для одиноких женщин. Так, в Японии представительницы слабого пола, не имеющие семейных забот, живут на 13 лет дольше своих «оппонентов», в то время как замужние переживают мужей лишь на два года. Женатые же мужчины в экономически развитых странах живут в среднем на 5—7 лет дольше, чем холостые. Большинство долгожителей-мужчин состоят в браке, а часто имеют вторую и даже третью жену. Ученые предполагают, что это связано с тем, что зависимость мужчин от женщин не ограничивается только хозяйственными делами. Многие представители сильного пола почти полностью зависят от эмоциональной поддержки женщин. Мужчина бессознательно ищет в своей избраннице аналог своей матери.

КУРАШ ДАСТУРИ

Айни пайтда Сурия ёшларининг 9,5 фоизи доимий иш ўрнига эга эмас. Шу сабабли Сурия ҳукумати ёшлар орасида ишсизликни тугатишга қарши курош дастурини эълон қилди. Мазкур дастурни амалга ошириш учун мамлакат бюджетидан 1,7 миллиард долларга тенг миқдорда маблағ ажратилди. Дастур малакали мутахассислар тайёрлаш марказлари тузиш, ўрта ва махсус таълим соҳасида ислоҳот ўтказишни кўзда тутади.

ПЛОМБА БЕЗ БОЛИ ЗА 5 МИНУТ

Очень скоро посещение стоматолога может стать не менее приятным, чем визит к массажисту или косметологу.

Профессор химии Бернард Зайтц вместе с группой ученых из университета восточно-германского города Иена разработал уникальную технологию, которая позволяет лечить кариес, не пользуясь ужасной бормашиной и даже не прибегая к обезболивающим уколам.

По словам профессора, на лечение зуба будет уходить примерно 5 минут. При помощи новейшего лазерного прибора доктор «выжигает» в больном зубе канал до очага поражения, вставляет в отверстие микроскопический зонд и по нему закачивает внутрь специальную жидкость. Затем проводит повторное облучение лазером, и в зубе происходит химическая реакция, полностью уничтожающая болезнетворные бактерии, вызывающие кариес. В завершение процедуры врач заполняет «пустоты» жидкой пломбой, которая становится похожа на здоровую эмаль.

Матбуот материаллари асосида тайёрланди.

● 2000-Й ГОД — ГОД ЗДОРОВОГО ПОКОЛЕНИЯ

ЗДОРОВЬЕ—ГЛАВНОЕ БОГАТСТВО

Кому, скажите, не знакомо это крылатое изречение? Жаль лишь, что в будничной суете, в повседневных заботах о материальных благах, мы не придаем ему должного значения, зато, если недуг заявит о себе в полный голос, вспоминаем о нем непременно. Да только, как известно, болезнь гораздо легче предупредить, чем лечить. Именно такую цель ставят перед собой сотрудники Комитета Олий Мажлиса по социальным вопросам и занятости, Ташкентского областного отделения фонда «Соглом авлод учун», возглавляемого Г. Вахаповой, а также Комитета женщин, проводя регулярные акции по пропаганде здорового образа жизни в различных уголках нашей республики.

На минувшей неделе группа представителей вышеупомянутых организаций, возглавляемая депутатом Олий Мажлиса председателем правления республиканского фонда «Соглом авлод учун» Ойнисой Мусурмановой, отправилась в кишлаки Ахангаранского района. А вместе с ними и ваш корреспондент, которая еще до начала этой благородной миссии попробовала узнать, о чем пойдет разговор на встрече с сельчанами.

— Мы постараемся еще и еще раз обратить внимание жителей сельских районов на необходимость бережного отношения к здоровью, — говорит руководитель делегации.— основной упор будем делать на женщин, которым отводится особая роль в сохранении как своего здоровья, так и своих детей.

Стратегическая линия данного мероприятия, которая нашла широкий отклик в сердцах собравшихся на встречу сельчан, была выдержана до конца, более того, она получила новые ответвления, многие из которых были подсказаны и предложены жителями кишлаков.

Ойниса Мусурманова, которой по долгу службы известно, какое внимание уделяется у нас в стране охране материнства и детства, в первую очередь обратилась к матерям. И было это обращение не как официального лица, а как женщины-матери, которая сама воспитывает детей.

— Если нам, женщинам, дано великое счастье быть матерями, то мы должны с полной ответственностью выполнить свое святое предназначение,— словами, идущими от всей души, открыла она эту встречу,— а это означает вырастить и воспитывать наших детей физически и духовно здоровыми.

Далее разговор велся вокруг того, насколько соблюдаются в отдельных районах льготы, предоставленные женщинам государством, о накопившихся проблемах, путях их разрешения. Однако какая бы тема ни затрагивалась, все в конечном счете сводилось к единой цели и задаче — вырастить здоровое поколение — достойное будущее нации.

В связи с этим особый интерес у сельчан вызвало выступление главного кардиоревматолога Министерства здравоохранения республики, доцента кафедры педиатрии Ташкентского педиатрического медицинского института А. Рахматуллаева. Он заострил внимание собравшихся на том, что в эти летние месяцы резкий скачок образуют детские заболевания, в первую очередь кишечные. Очень уж много соблазнов для детворы: фрукты, овощи, открытые водоемы и т. д. Чтобы избежать всевозможного рода инфекций, необходимо строгое соблюдение норм санитарии и гигиены.

— Мы, взрослые, должны всегда быть начеку,— говорит представитель медицины, — и при появлении первых симптомов заболеваний не полагаться на собственный опыт самолечения, а тут же обращаться в медучреждение, чтобы избежать дальнейших, порой очень тяжелых последствий. Но будет еще лучше, если мы каждый день будем учить наших детей элементарным правилам личной гигиены, что является главной формой предупреждения болезни.

Встреча длилась довольно долго. В адрес гостей поступало множество вопросов, на которые давались дельные ответы и советы и, причем, не только теоретические. Медицинские работники тут же проводили обследования тех, кто обращался за помощью, а руководители делегации оставили сельчанам большое количество необходимых медикаментов, продуктов детского питания и других видов гуманитарной помощи, за что звучали в их адрес слова искренней благодарности. Однако не столько подаркам радовались сельчане, сколько оказанному им вниманию.

Домой делегация возвращалась уже вечером, чтобы, немного передохнув с дороги, завтра снова отправиться в путь с такой же благородной и нужной миссией.

Н. ХАЛЛИЕВА.
корр. «Ватанпарвара».

● БУГУН — УМУМЖАҲОН АҲОЛИШУНОСЛИК КУНИ

ИНСОН ОМИЛИНИ ЯХШИЛАШГА ҚАРАТИЛГАН

Ўтган йил, яъни 1999 йилнинг 12 октябрида қурраи замин аҳолиси роппароса 6 миллиард нафарга етди. Оммавий ахборот воситалари бу ҳақда ҳаммаёққа жар солгани маълум. Шуни айтиб ўтиш лозимки, 1960 йилдан ҳозиргача дунё аҳолиси икки ҳиссага ортган. Аҳоли ўсишининг 95 фоизи эса ривожланаётган давлатларга тўғри келади. Маълумки, аҳоли кўпайиши муайян муаммоларга ҳам сабаб бўлади. Дейлик, уларни озиқ-овқат билан таъминлаш, касалликлардан муҳофаза қилиш ўз-ўзидан бўлмайдида, ахир. Масалан, аҳоли юксак суръатлар билан кўпаяётган ривожланаётган давлатларда очарчилик, касалликлар ва инсон омили билан боғлиқ бошқа кўплаб муаммолардан кўз юмиб бўлмайди. Бундайин муаммолар аҳолишунослик бўйича халқаро донрада шуғулланишни тақозо этди. Ва 1969 йилдан эътиборан БМТнинг аҳолишунослик жамғармаси ташкил топди.

Бугун жамғарма ташаббуси билан эълон қилинган Умумжаҳон аҳолишунослик куни. Шу боисдан БМТнинг аҳолишунослик жамғармаси борасида ва мазкур сананинг Ўзбекистонда нишонланиши хусусида тўхталсак.

Аҳолишунослик жамғармаси 1994 йилда халқаро конференцияда қабул қилинган дастур тамойиллари асосида ҳозирда кенг кўламда иш олиб бораётир. Унинг ижрочи директори Нафис Содиқ. 1997 йилда ушбу жамғарманинг аҳоли саломатлигини сақлаш, тушунтириш ва тарғибот ишларини олиб бориш, инсон омили билан боғлиқ муаммоларни бартараф этиш борасида қилган харажатлари 303,6 миллион АҚШ долларини ташкил этди. Шунинг ўзи ҳам жамғарманинг фаолият қирраси кенглигини кўрсатиб турибди. Албатта дунё мамлакатлари ҳам эзгу ишларга бел боғлаган жамғармага молиявий кўмак бериб боришади. Жамғарма ташкил топганидан бугунги кунга қадар 170 дан зиёд давлат молиявий жиҳатдан қўллаб-қувватлагани унинг ҳар томонлама ишончни оқлаётганидан далолат.

Аҳолишунослик жамғармаси Ўрта Осиё давлатлари билан, хусусан, Ўзбекистон билан ҳам ҳамкорликни йўлга қўйган. 1993 йилдан эътиборан БМТнинг мазкур жамғармаси мамлакатимизда фаол иш олиб бораётир. Таъкидлаш лозимки, ўтган йиллар давомида жамғарма аҳоли саломатлигини, хусусан, аёллар соғлиғини яхшилаш борасида муҳим ишларни амалга оширди. Айни пайтда эса жамғарма фаолиятининг йўналиши асосан оила саломатлигини мустаҳкамлаш бўйича миллий ташкилот ва муассасаларимизни қўллаб-қувватлашга қаратилган.

Юқорида айтиб ўтганимиздек, бугун Умумжаҳон аҳолишунослик куни. 2000 йилимиз жамғарма қарори билан «Аёллар саломатлигини сақлаш» шиори остида ўтаётир. Айни пайтгача бу сана фақат Тошкентда нишонланиб келинган бўлса, жорий йил у Жиззах шаҳрида ҳам тантана қилиниши кўзда тутилган. Болалар ва ўсмирларга бағишланган кўнгилочар тадбирлар, мусобақалар, цирк ва қўғирчоқ театрларининг чиқишлари бугун кўпчиликнинг кўнглини шод этади. Бугун соат 12 дан 18 гача байрамга бағишлаб радиомарафон ўтказилиши ҳам мўлжалланган.

Ш. ТОЛМАСОВ.

Турфа олам

БУРОНГА ТУСИҚ

Хитой ҳукумати кейинги ўн йил давомида Пекин атрофидаги 4,3 миллион гектар майдонга кўчат ўтказишни режалаштирмоқда. Дарахтлар Гоби чўлидан Пекин шаҳрига ёпирилиб келаётган қум бўронларига тўсиқ бўлади.

АВСТРАЛИЙЦЫ ЛЮБЯТ КИВИ

Птица киви является национальным символом Австралии. Сейчас на Зеленом континенте проходит кампания по спасению популяции этой любимой местными жителями пташки, потомству которой угрожают полчища различных грызунов. Их численность прошлым летом из-за благоприятных природных условий многократно возросла. В ходе кампании «Спасем киви» принимаются меры по ограничению численности грызунов, особенно главного врага киви— горностая. Кроме того, собирают яйца киви и выводят птенцов в инкубаторах. Их возвращают в дикую природу, когда вес киви достигает одного килограмма.

ҚАРОҚЧИЛИК ОШМОҚДА

АҚШдаги «Хэритиж фаундэйшен» илмий-тадқиқот маркази маълумотларига кўра, ўтган йили дентизларда савдо кемаларига уюштирилаётган ҳужумлар 40 фоизга кўпайган. Қароқчилик айниқса, Осиё минтақасидаги дентизларда кўпроқ содир этилмоқда. Масалан, 285 қароқчилик ҳужумининг 113 таси Индонезия сувликлари ёки портларида юз берган. 1999 йилда қароқчилар ҳужумидан кўрилган зарар 16 миллиард АҚШ долларига етган.

(Матбуот материаллари асосида тайёрланди).

ПРИНЦИП ТРОЙНОЙ ВЫГОДЫ

СУЛИТ СБЕРЕЧЬ ВАЛЮТУ, ИСПОЛЬЗОВАТЬ МЕСТНОЕ СЫРЬЕ И ОБЕСПЕЧИТЬ НАСЕЛЕНИЕ РАБОЧИМИ МЕСТАМИ

Государственной акционерной железнодорожной компанией (ГАЖК) «Узбекистон темир йуллари» во Дворце железнодорожников на днях проводилась выставка-заказ производства оборудования и запасных частей, используемых в эксплуатационной деятельности компании. На эту выставку комплектующих изделий и запасных частей для нужд предприятий ГАЖК «Узбекистон темир йуллари», выпуск которых предлагается осуществлять на предприятиях Узбекистана, были приглашены свыше 40 руководителей министерств, ведомств и предприятий республики.

На заседании Кабинета Министров, посвященном итогам социально-экономического развития страны за 1999 г. и приоритетным направлениям либерализации и углубления экономических реформ в 2000 г., было отмечено, что надо четко определить те отрасли и предприятия, которые должны стать «локомотивами» развития промышленности страны. Их развитие должно потянуть за собой целую цепь новых связанных производств. Это значит, необходимо не только кардинально изменить структуру промышленности в целом, но и обеспечить более эффективное использование всех видов ресурсов и местного сырья, создание в регионах новых рабочих мест, значительно поднять профессиональный уровень кадров.

Разработанная и утвержденная во исполнение решения заседания Кабинета Министров Программа расширения производства необходимых запасных частей, оборудования и материалов, используемых в эксплуатационной деятельности ГАЖК «Узбекистон темир йуллари», предусматривает ежегодное увеличение объема выпуска импортозамещающей продукции.

На выставке были представлены более 400 наименований запасных частей, комплектующих материалов и оборудования, выпуск которых предлагается освоить дополнительно на промышленных предприятиях нашей республики.

— Главная цель выставки — наладить производство комплектующих изделий и материалов здесь, в Узбекистане, на базе местного сырья, — сказал заместитель начальника службы маркетинга ГАЖК Ф. Максудходжаев. — Таким образом, мы сбережем валюту и, конечно, поспособствуем обеспечению работой многих желающих.

Выставка, которая первоначально была задумана как однодневное мероприятие, может иметь свое продолжение. Во всяком случае, результаты уже в первый день не замедлили сказаться. Это отметил ведущий технолог В. Володин. Заинтересовавшиеся нашими предложениями предприятия заполняют так называемый протокол намерений, а далее пойдет сотрудничество на взаимовыгодной основе. Пример тому — коллективное предприятие «ТВС Металл», которое выступило с предложением заменить дорогостоящие серебросодержащие детали на более дешевые, что позволит значительно сэкономить валюту.

Ф. ХАШИМХАНОВА.

● ПРЕДСТАВЛЯЕМ ОЛИМПИЙЦЕВ

Я верю в свою мечту

Мастер спорта международного класса по пулевой стрельбе сержант по контракту Юлия Шахова отнюдь не случайный человек в этом виде спорта. В свое время имя Николая Петровича Савиныча (отца Юлии), чемпиона бывшего Союза, хорошо было известно поклонникам стендовой стрельбы. Как видим, спортсменка пошла по стопам родителей, правда, с той лишь разницей, что выбрала она не стендовую, а пулевую стрельбу, которой и занимается вот уже одиннадцать лет.

Наша встреча с обладателем олимпийской лицензии состоялась непосредственно на месте тренировки — в тире, где раздавались приглушенные хлопки выстрелов, сновали туда-сюда мишени, после просмотра которых лица стрелков выражали то радость, то разочарование.

— Юля, не каждый ваш выстрел приходится в «десятку», но, в отличие от других, у вас никаких эмоций...

— За долгие годы выработалось качество, которое, на мой взгляд, очень важно для стрелка: даже в случае неудачи сохранять спокойствие, иначе промах неизбежен. А время для анализа, покаяния или слез найдется всегда.

— Кстати, о времени. У каждого человека рано или поздно, наступает момент, когда он может сказать, и в первую очередь сам себе, что действительно занимается делом по душе. Вы уже определились или еще на распутье?

— Думаю, да. И уверенность эта пришла в тот момент, когда добилась первой, по-настоящему серьезной, победы, — стала чемпионом Узбекистана. После этого успеха поверила в свои силы, в свой выбор, поняла, что могу достичь гораздо большего. Во мне словно открылось второе дыхание. Уже тогда я почувствовала, что стою на правильном пути.

— И ни разу не было желания свернуть с него, ведь не всегда же он был усыпан лепестками роз, наверное, встречались и терния?

— Главное, не считать себя неудачницей, а досадные промахи случаются с каждым. Были и в моей спортивной карьере подобные случаи, однако ни разу не допускала мысли о том, чтобы зачехлить винтовку. Надо увереннее смотреть в будущее.

— Надеюсь, с такой долей оптимизма вы отправитесь и в Сидней?

— Непременно. Тем более, что и у меня, и у товарищей по команде есть хорошие шансы на удачное выступление.

— Судите об этом по итогам прошедших соревнований?

— Наша сборная принимала неоднократное участие в чемпионатах Азии, на этапах Кубка мира в Германии, Италии, Корее, и ребята добивались высоких результатов, зачастую оставляя позади признанных фаворитов.

— А кого вы считаете своими основными соперниками?

— Уверена, главное соперничество на Олимпиаде развернется между китайцами, немцами и россиянами. Надеюсь, что достойную конкуренцию им составят и наши стрелки.

— Юля, многие наши спортсмены, которые будут представлять Узбекистан в Сиднее, тренируются за рубежом. Стрелки же, в основном, дома.

— В этом нет такой необходимости. В нашем распоряжении закрытый и открытый тиры, где есть все необходимое для качественных тренировок. Не надо тратить время и средства на переезды, да и чувствуешь себя дома гораздо спокойней.

— Коль речь зашла о доме. Насколько мне известно, стрелковый спорт становится у вас семейным достоянием?

— Да, это так. Папа — один из наставников сборной, мой муж Иван — также стрелок, мастер спорта международного класса.

— Но в отличие от других состязаний, куда вы выезжаете практически всегда вместе с мужем, на Олимпиаду едете одна...

— Давайте об этом не будем (смеется). Иван обидится...

— Юля, жизнь спортсмена такого ранга, как правило, на «колесах», не отражается ли это на воспитании дочери?

— Анечка уже «взрослая» (ей четыре годика), и она все хорошо понимает. Более того, у нас с Иваном прекрасные родители, которые нас всячески поддерживают и помогают. К тому же спорт — это не навсегда, когда-нибудь придется ставить точку...

— И что дальше?..

— Буду домохозяйкой (задумалась).

— Юля, это планы на перспективу, а каковы мечты дня сегодняшнего?

— Достойно выступить на Олимпиаде, ведь ради этого затрачено столько сил и времени.

— Что ж, пусть сбудутся ваши мечты, а от имени читателей газеты благодарю вас за интересный рассказ.

Беседовал Я. КОРУКА.
Фото автора.

● ДЗЮ-ДО. МЕЖДУНАРОДНЫЙ ТУРНИР

ТРИ УЧАСТНИКА — ТРИ МЕДАЛИ

В рамках подготовки к предстоящим Олимпийским играм сборная республики по борьбе дзю-до приняла участие в престижном международном турнире, завершившемся несколько дней тому назад в Стамбуле. Удачно выступили армейские атлеты, составляющие основной костяк нашей главной команды. Как известно, пятеро дзюдоистов, представляющих Министерство обороны, завоевали лицензии на Олимпиаду, но на этом турнире выступали лишь трое: лейтенант Камол Муродов (90 кг), старшины по контракту — Фарход Тураев (81 кг) и Мансур Жумаев (66 кг), и все трое вернулись с медалями, правда, разного достоинства.

Как всегда, верен себе остался чемпион мира по курашу Камол Мурадов. Он успешно провел все поединки и поднялся на высшую ступень пьедестала почета. Совсем немного не хватило Фарходу, чтобы в своей категории также быть первым. В итоге у него серебряная награда. А бронзовой медали удостоился Мансур.

В настоящее время борцы находятся в Анталии, где продолжают подготовку к главным стартам четырехлетия.

К. СЛАВИН.

● ФУТБОЛ

Чемпионат Германияда ўтказилади

Ниҳоят, футбол бўйича 2006 йилда бўладиган жаҳон биринчилигини қайси мамлакатда ўтказиш масаласи узил-кесил ҳал қилинди. ФИФА ижроия қўмитасининг мажлисида тўрт номзод мамлакат орасида Германия кўп овоз олди.

Жаҳон биринчилигини ўтказишга, дастлаб, саккиз мамлакат ўз номзодини қўйди. Чунончи, Европадан Германия ва Англия, Жанубий Америкадан Бразилия ҳамда Африкадан бирваракайига беш давлат — Жанубий Африка Республикаси, Марокаш, Нигерия, Миср ва Гана даъвогарлик қилди. Аммо кейинги уч давлат ва Бразилия ўз имкониятларини чамалаб кўриб, бирин-кетин ўз номзодини қайтариб олди. Асосий кураш Европа ва Африканинг иккитадан мамлакати ўртасида кечди. Шу жумладан, ФИФА раҳбарлари бу курашда ЖАР ғолиб чиқишин тахмин қилганди.

Мутахассислар бу курашда Марокашнинг маглубиятини таъкидлаган бўлса-да, у «чиқмаган жондан умид» қабилида иш тутди.

Албатта, африкаликларнинг даъвосига асос бор. Қитъада бирор марта ҳам бундай йирик мусобақа бўлмаган. Минтақа давлатлари илгари ҳам жаҳон биринчилигини ўтказишга бир неча бор ўз номзодини қўйган, лекин бу масала ҳеч уларнинг фойдасига ҳал қилинмаган.

Кўпчилик Жанубий Африка Республикасининг омадини чопмаганини мамлакатда жиноятчилик чуқур илдиз отгани билан изоҳламоқда.

Осиёнинг икки давлати — Япония ва Жанубий Корея эса ҳозир 2002 йилда бўладиган дунё биринчилигига қизғин тайёргарлик кўрмоқда.

(УзА).

Мухлисларини йўқотаётган „Пахтакор“

Илгари миллионлар қалбини забт этган Тошкентнинг «Пахтакор» футбол жамоаси ҳозирда ўзининг мазмунсиз ўйинлари билан мухлисларини ранжитиб, борган сари жадвалнинг қуйи поғонасидан жой олмоқда. Натижада кўпчилик, шу жумладан, мен ҳам бу жамоа кўрсатаётган ўйинларга мана икки йилдирки, ғанқидий назар билан баҳо бериб келаяпман. Бироқ, «Пахтакор» жамоасининг яқин ўтмишдаги ҳолати бошқа жамоалар ибрат олса арзийдиган даражада, айниқса, жамоанинг 1991 йилда сўнгги собиқ Иттифоқ чемпионатида бошқа номдор жамоалар билан баҳслашган бир даврда ўйинчиларда ташаббускорлик масъулият, ғалабага бўлган иштиёқ яққол сезилиб турар эди. Ўша пайтда нафақат пойтахтимиз, республикамиз, балки қўшни республикалар футбол ишқибозлари ҳам ўзларини «Пахтакор» мухлислари деб ҳисоблашарди. Хўш, жамоанинг бугун барқарор ўйин кўрсата олмаётганини қандай изоҳлаш мумкин?

«Пахтакор» жамоаси мураббийлари ва футбол мутасаддилари бу ҳақда сўз юритганларида, энг аввало, етакчи ўйинчиларнинг бошқа республика жамоаларида тўп сураётганини ва молиявий таъминотни рўкач қиладилар. Тўғри, бир томондан бу сабабни ҳам тан олиш керак, лекин Миржалол Қосимов ва бир қатор етакчи ўйинчиларнинг йўқлиги жамоанинг дастлабки турлардаёқ сўнгги поғоналарга тушиб қолишига асосий сабаб бўлиши мумкинми? Ахир ўйинчиларнинг бошқа жамоаларга кетиб қолиши мумкинлиги, контрактлар тугаётгани аввалдан маълум эди-ку. Менимча, «Пахтакор»да янги, ёш футболчиларни тайёрлаш борасида оқсоқлиққа йўл қўйилаяпти. Айниқса, ёш футболчиларнинг жисмоний тайёргарлиги талаб даражасида эмас. Аксарият футболчиларнинг бўйлари паст. Тўқсон дақиқа давомида ҳаракатчан, фаол ўйин кўрсата олишмайди.

Биринчи давра ўйинлари якунига кўра «Пахтакор» жамоаси 19 турда бор йўғи 22 очко йиғиб, 11 ўрин билан кифояланиб қолди. Жадвалнинг юқори поғоналарига мустаҳкам ўрнашиб олган «Дўстлик», «Самарқанд», «Насаф», «Нефтчи», «Навбаҳор» жамоаларининг барқарор ўйинлари эса барчамизга маълум. «Пахтакор» ўтган йилги каби иккинчи даврада туб бурилиш ясашга ишонаётган бўлса, менимча, хато қилади. Чунки «Пахтакор» икки йил мобайнида нақадар ожизлашган бўлса, юқорида зикр қилинган жамоа ўйинчиларининг маҳорати шунчалик ортиб бормоқда. Мана, энди ўзингиз хулоса чиқаверинг.

Очиғини айтганда, биринчи давранинг сўнгги турларидан бирида «Самарқанд» ва «Дўстлик» жамоаларининг ўйинларини томоша қилиб, уларнинг ҳақиқатдан ҳам юқори ўринларга лойиқликларини англаб етдим. Ушбу жамоаларнинг тезкор, самарали ҳужумлари ва ўйинчиларнинг уюшқоқлиги бу йил «Пахтакор»чиларнинг кўзи очилишига сабабчи бўла олмаса, мен ҳам пойтахт жамоасидан умидим узоқ кўпроқ мухлислардан бирига айланамаи, шекилли.

Сўзим якунида мен нафақат «Пахтакор» аввалги обрўсини тиклаб, юксак натижаларни қўлга киритишини тилайман, балки бошқа жамоаларда ҳам порлоқ футбол юлдузларининг етишиб чиқишини жуда-жуда хоҳлар эдим. Чунки «Ўзбекистон» терма жамоасининг қуза Осиё биринчилигидаги муваффақиятли қатнашуви ушбу миллионлар ўйинининг фидокорларига боғлиқдир.

Б. АЗИЗОВ.

ТОПҚИРЛИК МАШҚИ

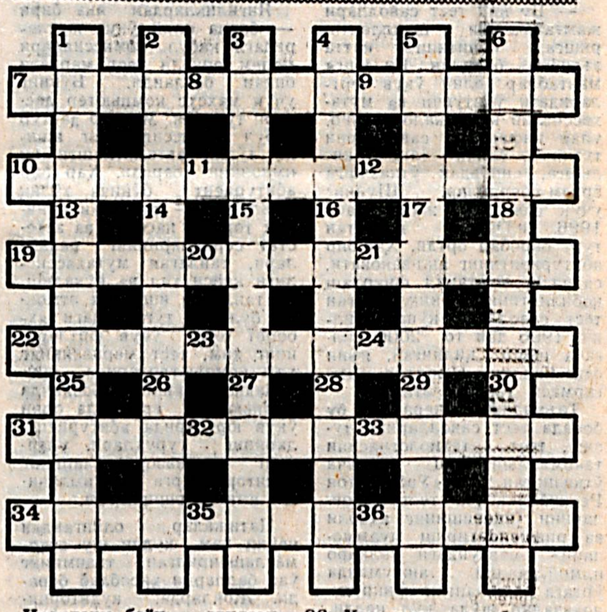

Изоҳлари баён этилган қуйидаги сўзлар беш ҳарфли бўлиб шаклда қаторлар ва устунлар бўйича «занжир» ҳолида ёзилади.

ЭНИГА: 7. Қадимда камалак ўқлари жийлаб белга боғланиб, елкага осиб юрилган анжом. 8. Биринчи ўзбек овозли фильми. 9. Углерод билан водород бириксмасидан иборат ёнувчи газ. 10. Ёғингарчилик. 11. Инсоннинг бутун борлиғи, жони ва тани. 12. Шохмот ўйинининг бошланиш қисми. 19. Бадиий асар баёнида воқеанинг ривожига сабаб бўлган ҳодиса. 20. Дуккакли экин. 21. Маъмурий ҳудудий бўлинма. 22. Бинокорлик ашёси. 23. Юксак маҳорат ва санъат билан безирим қилиб ишланган нарса. 24. Дунёда оммалашаётган миллий спортимиз. 31. Ов қилиш қуроли. 32. Ёзув асбоби. 33. Кишининг куч-қуввати. 34. Тригонометрик функция. 35. Аёллар журналларидан бири. 36. Ҳал этиш учун берилган математик ифода.

БУЙИГА: 1. Қадимги юнон муаррихи Геродот асари. 2. Асосан Марказий Осиёдаги республикада яшовчи миллатлардан бири. 3. Дунё томони. 4. Ҳинд киносининг устоз киносанъаткори. 5. Тошкент вилоятидаги дарёга номдош шаҳар. 6. Тантаналарда бир неча тўпдан бир йўла такрор-такрор ўқ узиш. 13. Англиялик шохмот гроссмейстери. 14. Қиёқнинг қуруқлик ерда ўсувчи бир тури. 15. Шиддатли ёғингарчилик. 16. Сўз туркуми. 17. Мўйнали, камёб кемирувчи жонивор. 18. Нарсанинг бирор томонидаги жой. 25. Индонезияда пул бирлиги. 26. Дуторсимон қадимий чолғу асбоби. 27. Тўшама жиҳоз. 28. Тош ва қумдан иборат бинокорлик ашёси. 29. Оммавий ахборот воситаси техникаси. 30. Қримдаги шифобахш оромгоҳлардан бири.

Ф. ОРИПОВ.

ГАЗЕТАНИНГ 80-СОНИДА ЭЪЛОН ҚИЛИНГАН ТОПҚИРЛИК МАШҚИНИНГ ЖАВОБЛАРИ:

ЭНИГА: 5. Юлдуз. 6. Попов. 9. Гектар. 10. Нигора. 11. Назира. 13. Нишона. 14. Авфий. 17. Мотор. 21. Шерзод. 22. Малака. 23. Оқибат. 24. Читтак. 25. Гараж. 26. Қанот.

БУЙИГА: 1. Глюкоза. 2. Ҳужайра. 3. Қодирий. 4. Монолог. 7. Ягона. 8. Самад. 12. Авлод. 13. Низом. 15. «Ушшоқ». 16. Эрмитаж. 17. Молалаш. 18. Радикал. 19. Дастгоҳ. 20. «Чайка».

Коллектив Министерства обороны Республики Узбекистан выражает искренние соболезнования генерал-майору Камбарову А. М. в связи с кончиной матери
КАМБАРОВОЙ
Тамары Николаевны.

Бош муҳаррир
полковник
И. Қ. АБДУКАРИМОВ.

АДРЕС РЕДАКЦИИ:
г. Ташкент, 700031
ул. Д.Кунаева, 21

Заместитель главного редактора — 56-17-98; ответственный секретарь — 56-04-60. Отделы воинской службы и воспитательной работы — 56-02-51; по связям с государственными и общественными организациями — 56-02-49; массовой работы и спорта — 56-08-72; культуры и организации досуга — 56-03-48, социологии и рекламы — 56-54-76.

Начальник издательства и типография — 56-04-90; бухгалтерия — 56-03-82; отделы подписки — 56-03-46; заказов — 56-18-44; дежурный — 56-09-81.

Позиция редакции может не совпадать с точкой зрения авторов публикуемых материалов.

Письма, рукописи, фотографии и рисунки не рецензируются и не возвращаются.

Газета зарегистрирована в Государственном комитете Республики Узбекистан по печати. Рег. № 00050.

Этот номер отпечатан в типографии газеты «Ватанпарвар».
Заказ № 0339.

● ТЕННИС. КУБОК ДЭВИСА

ТРЕТЬЯ ПОПЫТКА

Сборная Узбекистана по теннису третий год подряд завоевывает право играть в переходном матче за выход в мировую лигу Кубка Дэвиса. Надо отметить, что подобного результата за столь короткое время не добивалась ни одна команда Азии.

Как известно, в апреле, выиграв у теннисистов Новой Зеландии со счетом 4:1, наша дружина вновь заняла место среди двадцати четырех сильнейших команд планеты. И вот новое испытание, преодолев которое, перед узбекистанскими теннисистами может открыться дорога в заветную мировую группу.

В пятницу в Ташкенте стартует очередной квалификационный раунд Кубка Дэвиса, где соперниками узбекистанцев будут теннисисты Голландии. Нелегкая задача стоит перед нашими мастерами ракетки, ведь им будут противостоять звезды первой величины Рихард Крайчек, Сьенг Шакькен и другие не менее известные теннисисты. Но мы верим, что, богатый международный опыт, накопленный узбекистанцами, поможет им победить «летучих голландцев», и третья попытка сборной окажется более удачливой.

К. СЛАВИН.

● БОРЬБА. ПЕРВЕНСТВО МИРА

НОВЫЙ УСПЕХ АРМЕЙЦЕВ

Во французском городе Нант в течение четырех дней проходило первенство мира по греко-римской и вольной борьбе среди молодежи и юниоров. Успешно выступили на нем узбекистанские атлеты, завоевав три медали, две из которых на счету армейцев.

Служащий Вооруженных Сил Дильшод Мансуров, хорошо известный нам по первым Всемирным юношеским играм в Москве, где он стал обладателем золотой медали, повторил свой успех и на нынешнем турнире. В весовой категории до 60 кг Дильшоду не было равных, и он вполне заслуженно увенчал себя лаврами победителя. Надо сказать, подобные достижения для 17-летнего борца — это хороший задел на будущее. Уверен, что очень скоро его имя будет достойно представлено на подобного ранга соревнованиях и среди взрослых. Одним словом, Дильшод — наша олимпийская надежда.

С бронзовой наградой вернулся на Родину и старший сержант по контракту, обладатель олимпийской лицензии Юрий Витт (весовая категория 76 кг).

Представители остальных спортивных обществ, представлявших Узбекистан на форуме, также добились высоких результатов. Махамат Мадаминов стал серебряным призером, а Атабек Пардакулов и Талгат Ильясов — вошли в плтерку лучших.

С. НИКОЛАЕВ.

ТЕЛЕАНОНС

«ВАТАНИМГА ХИЗМАТ КИЛАМАН»

23 июля в 10 часов по первому каналу Узбекского телевидения смотрите очередную военно-патриотическую передачу «Ватанимга хизмат киламан».

В этой передаче авторы расскажут об очередном выпуске офицеров-слушателей Академии Вооруженных Сил Республики Узбекистан, с успехом закончивших обучение в стенах высшего военно-учебного заведения нашей страны.

Вы также познакомитесь с обладателями олимпийских путевок — армейскими спортсменами, которые будут бороться за спортивную честь Узбекистана в Сиднее.

Повтор этой передачи смотрите во вторник, 25 июля, в 17.00.

Наш корр.

ОТВЕТЫ НА КРОССВОРД, ОПУБЛИКОВАННЫЙ В № 81

ПО ГОРИЗОНТАЛИ: 1. Александрия. 5. Девочка. 7. Гопак. 8. «Насаф». 13. Миссисипи. 15. Елей. 16. Кара. 17. Отелло. 18. Латунь. 20. Иден. 21. Конь. 22. Миссионер. 25. Тафта. 28. Корея. 29. Макадам. 30. Конструктор.

ПО ВЕРТИКАЛИ: 1. Анвар. 2. Клей. 3. Дока. 4. Ягуар. 6. Огниво. 7. Генералитет. 9. Филадельфия. 10. Лигология. 11. Спортсмен. 12. Человек. 14. Дальтон. 19. Притча. 23. Стонк. 24. Комар. 26. Фарс. 27. Марк.

КРОССВОРД

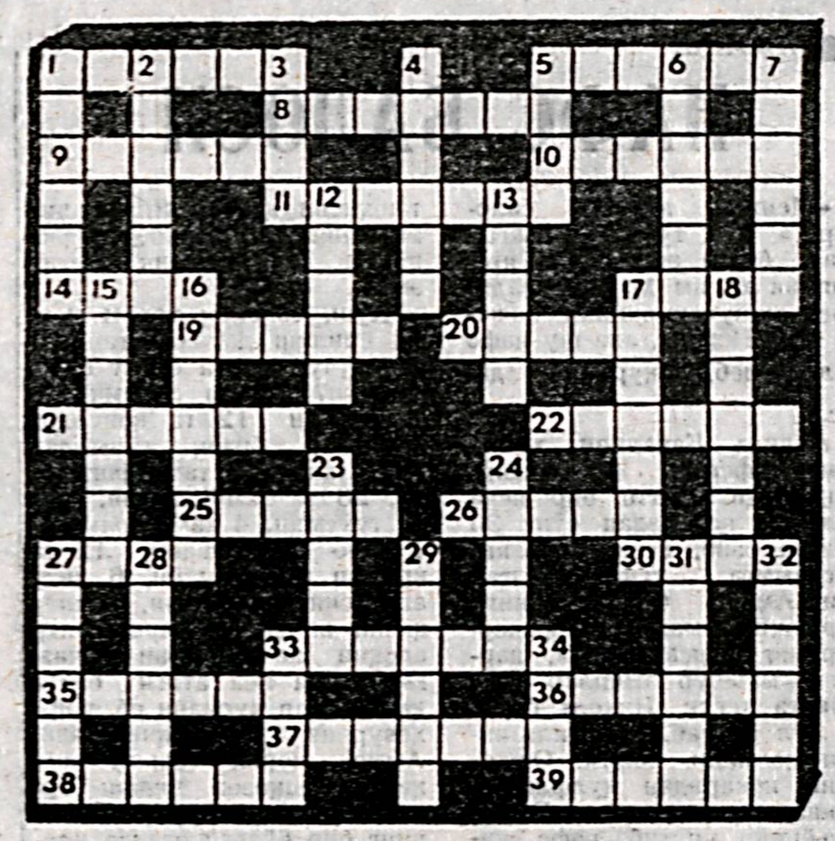

ПО ГОРИЗОНТАЛИ: 1. Узбекское мужское имя. 5. Индонезийская национальная одежда. 8. Выдающийся узбекский астроном. 9. Есть физика, и есть... 10. «Ночь. Улица. Фонарь. ...» — из стихов Блока. 11. Отскакивание пули и т. п. под некоторым углом от поверхности, о которую она ударяется. 14. Злак. 17. Самое распространенное в мире женское имя. 19. Бесправный, отверженный человек. 20. Узбекский писатель. 21. Бухгалтерская журнальная статья. 22. Резкое обличение. 25. Глянцевитый шелковый материал. 26. Египтяне считали этот цветок символом солнца. 27. Монах. 30. Город в Германии. 33. Цирковой артист. 35. Излишняя самоуверенность. 36. В этом городе жили Ромео и Джульетта. 37. У сирийцев богиня земного плодородия и любви. 38. Звезда американского кино по имени Дина. 39. Венгерский народный танец.

ПО ВЕРТИКАЛИ: 1. Музыкальное произведение Равеля. 2. Столица Зимбабве. 3. Шелковая ткань. 4. Работа И. Каримова «Узбекистан на пороге XXI века: ...безопасности, условия и гарантии прогресса». 5. Придонная морская рыба. 6. Штат в США. 7. С ними имеют дело корректоры. 12. Смоковница, фиговое дерево (син.). 13. Слуга при гареме. 15. Ковбойский боевик. 16. Роман Джованьоли. 17. Драгоценный камень. 18. Столица Кении. 23. Аркан (син.). 24. Физик, изобретший телеграфный аппарат. 27. Футболист. 28. Часть оптического прибора. 29. Узбекское национальное блюдо. 31. Одно из названий телевизоров. 32. Отплата за поражение. 33. Бочонок. 34. Хапуга (разг.).

ИНДИЙСКИЙ ГОРОСКОП

КОЗЕРОГ в начале недели может столкнуться с проблемами в бизнесе из-за ошибки партнеров или по причине невыполнения ими своих обещаний. Не исключено, что вам придется отказаться от заранее намеченных встреч и пересмотреть свой деловой график. В решении финансовых вопросов тоже возможно появление затруднений.

Подписанный **ВОДОЛЕЕМ** в начале недели контракт сразу же принесет ему большие доходы. Их, однако, не стоит инвестировать в то же самое дело. Найдите новый способ приложения своих растущих капиталов, иначе придется скоро с ними расстаться. У коммерсантов могут возникнуть разногласия с иностранными компаньонами, которым не совсем понравятся ваши деловые предложения.

РЫБЫ смогут расширить свой бизнес. Это особенно касается тех, кто торгует продовольственными товарами, а также предметами повседневного спроса. Открыть свой магазин и найти удачное место для офиса смогут те, кто давно ищет возможность для этого. Вас обрадуют доходы от коммерческой деятельности и комиссионные от посредничества в заключении сделок. Стремящиеся за рубеж получат «добро» на выезд от соответствующих органов.

ОВЕН добьется хороших результатов в бизнесе, несмотря на все трудности и препятствия. Но будьте настороже. Многие завидуют вашим стремительным успехам и не прочь вставить палки в колеса. Старайтесь не делать ошибок и не радовать ими недоброжелателей. Госслужащим лучше держаться подальше от сомнительных дел, иначе пострадают их репутация и карьера. Рутинная работа излечит от вредных мечтаний.

ТЕЛЬЦЫ столкнутся с ситуацией, когда их подчиненные попытаются создать трудности в работе. Продолжайте делать дело как ни в чем ни бывало и меньше контактируйте с этими выскочками, задумавшими сделать карьеру на ваших неудачах. Вы получите облегчение от того, что давний спор с кем-то закончится к взаимному удовлетворению обеих сторон.

БЛИЗНЕЦОВ ожидает несомненный финансовый успех, доходы превзойдут все ожидания. Удача не отвернется от госслужащих. Они сумеют посрамить своих недоброжелателей и получить благосклонность начальства. Получат назначение на работу за рубежом те, кто давно стремится к этому. Планеты позаботятся, чтобы ваше пребывание за границей оказалось успешным во всех отношениях. Но отправляющимся туда на постоянное жительство все же следует хорошо подумать.

РАК получит все, что ему причиталось за неустанные труды и самоотверженную работу. Некоторые почувствуют вкус к дальним деловым путешествиям и не замедлят отправиться в дорогу. Заманчивые предложения получат Раки, закончившие образование и готовые к упорному труду. Бизнесменов на этой неделе ожидают успех и удача. Особенно это касается тех, кто торгует с заграницей, которая на этот раз вам поможет.

ЛЬВАМ на госслужбе придется бороться за сохранение своих постов, на которые будут претендовать их младшие по возрасту коллеги. Не поддавайтесь давлению и приложите все силы для защиты собственных интересов. Спор с государственной организацией закончится в вашу пользу. Можно будет инвестировать средства в уже реализуемый проект, чтобы окончательно обеспечить его успешное выполнение.

У ДЕВЫ неделя начнется на оптимистической ноте с новости о подписании важной сделки на ваших условиях. Вам предстоит начать новый бизнес и заняться непривычной деятельностью. Поездка представителей крупных компаний за рубеж окажется вполне успешной. Госчиновников ожидают сложная задача и выезд за границу для ее выполнения. Работники СМИ могут получить награду за достижения в своей профессии.

Хорошее настроение сохранится у **ВЕСОВ** всю предстоящую неделю. Вы будете полны энтузиазма и оптимизма, и все это поможет достигнуть любых поставленных целей. Некоторые из вас получат приличный доход от рискованной сделки. Однако больше не рискуйте своими позициями в бизнесе. Воздержитесь также до конца месяца от любых действий, чреватых возможными финансовыми неприятностями и даже провалом.

СКОРПИОН приступит к выполнению важного проекта, работа над которым позволит блеснуть всеми способностями и талантами. Работающим по контракту представится возможность пересмотреть ряд условий в лучшую для себя сторону. Деловым дамам текущая работа покажется слишком сложной, и они захотят подыскать для себя что-то полегче. Неделя окажется благоприятной для заключения новых сделок в бизнесе.

СТРЕЛЬЦЫ сумеют в срок завершить важный проект и получить награду за это. Но долго отдыхать не придется. Вас уже ждет масса работы, за которую предстоит немедленно браться. Коммерсанты отправятся за рубеж для заключения новых торговых сделок. Появятся хорошие условия для начала гостиничного или рекламного бизнеса, а также для открытия туристических фирм.

Бош муҳаррир
полковник
И. Қ. АБДУКАРИМОВ.

КОНТАКТНЫЕ ТЕЛЕФОНЫ:
Отдел подписки — 56-03-46.
Информация, реклама — 56-54-76.
Факс (3712) — 56-07-80.

Наш адрес: 700031, г. ТАШКЕНТ, УЛ. Д. КУНАЕВА, 21.

Ответственность за достоверность сведений в рекламе и объявлениях несет рекламодатель.
Газета зарегистрирована в Государственном комитете Республики Узбекистан по печати.
Рег. № 00050.
Этот номер отпечатан в типографии газеты «Ватанпарвар».

Заказ № 0344.