Пролетарии всех стран, соединяйтесь!

ПРАВДА ВОСТОКА

Орган Центрального Комитета Компартии Узбекистана, Верховного Совета и Совета Министров Узбекской ССР

Год издания 34-й
№ 251 (10616).

Пятница, 24 октября 1958 года.

Цена 20 коп.

Трудящиеся всех стран! Пусть крепнет единство действий между всеми организациями трудящихся в борьбе за мир, демократию и социализм!

(Из Призывов ЦК КПСС к 41-й годовщине Великой Октябрьской социалистической революции).

Расцвет социалистической науки и культуры

С огромным подъемом встречает советский народ сорок первую годовщину Великой Октябрьской социалистической революции. Советские люди достигли выдающихся побед во всех областях коммунистического строительства. В результате мудрого руководства Коммунистической партии и самоотверженного труда советского народа наша социалистическая Отчизна стала могучей индустриальной державой, страной идущего в гору сельского хозяйства, центром передовой науки и культуры.

За годы Советской власти наша Родина совершила гигантский скачок в своем культурном развитии. Страна, в которой в дореволюционные годы три четверти населения было неграмотным, ныне по праву гордится великими достижениями советской науки, богатством культуры всех своих социалистических наций. Сбылись слова Владимира Ильича Ленина о том, что в условиях социализма «все чудеса техники, все завоевания культуры станут общенародным достоянием...».

Запуски советских искусственных спутников Земли, оснащенных точнейшими приборами и механизмами, вызвали восхищение всего передового и прогрессивного человечества. Русское слово «спутник» вошло в языки всех народов нашей планеты.

Всему миру известны также достижения советской науки в области ядерной физики, широко используемые в промышленности и сельском хозяйстве, в медицине и научных исследованиях.

Коммунистическая партия на своем XXI съезде выдвинет новый грандиозный план дальнейшего подъема социалистической экономики и культуры. Большую роль в успешном осуществлении этого плана должны сыграть наши ученые.

К научному творчеству Коммунистическая партия приобщила все народы нашей страны. В наши дни крупные научные центры созданы во всех союзных республиках. Большими научными силами располагает и Узбекистан. Перед научными работниками республики стоят важные задачи в деле дальнейшего изучения и освоения неисчерпаемых природных богатств, выведения новых, высокоурожайных и скороспелых сортов хлопчатника, создания совершенных хлопкоуборочных машин и т. д.

С огромным подъемом восприняли все работники советской науки октябрьские Призывы ЦК КПСС:

— Работники советской науки и высших учебных заведений! Боритесь за дальнейший расцвет науки, повышайте ее роль в техническом прогрессе, улучшайте подготовку специалистов! Да здравствует передовая советская наука — детище социализма!

— Слава советским ученым, инженерам, техникам и рабочим, осуществившим запуск первых в мире искусственных спутников Земли, проложивших путь к освоению космического пространства!

Бурно развивается и советская культура — культура глубоко гуманная, проникнутая духом дружбы и взаимопомощи народов, верная идеям пролетарского интернационализма. В ней органически сочетается новое, социалистическое содержание с лучшими народными традициями больших и малых наций. Величие и благородство советской культуры произвели неотразимое впечатление на делегатов недавно состоявшейся в Ташкенте Конференции писателей стран Азии и Африки. Об этом они говорили, находясь в гостеприимном Ташкенте, об этом они заявили на приеме в Большом Кремлевском дворце, отчет о котором публикуется в сегодняшнем номере нашей газеты.

— Мне рассказывали, — отметил в своей речи на приеме товарищ Н. С. Хрущев,—что в ходе вашей конференции, в выступлениях ораторов родился новый термин — дух Ташкента... Я и все мои товарищи желаем, чтобы дух дружбы и взаимопонимания, объединивший вас в дни конференции, все более мужал и развивался.

В великой созидательной деятельности нашего народа активно участвуют многонациональные советские литература и искусство. Их развитие проходит под знаком служения идеалам народа, его борьбе за построение нового общества, нового мира, против любых влияний реакционной идеологии капитализма.

Свой вклад в развитие советской литературы и искусства вносит и творческая интеллигенция Узбекистана. С большим подъемом развернулась в республике подготовка к предстоящей декаде узбекской литературы и искусства в Москве. Эта декада — важное событие в культурной жизни республики.

В активизации творческой работы деятелей литературы и искусства Узбекистана огромное значение имеет статья товарища Н. С. Хрущева «За тесную связь литературы и искусства с жизнью народа». В этом партийном документе особо обращено внимание на то, что всем нашим писателям и деятелям искусств надо ярко показывать те великие исторические преобразования, которые произошли в жизни народов союзных республик за годы Советской власти. Нашим писателям и деятелям искусств необходимо пристальнее вглядываться и поглубже вникать в жизнь всех национальностей нашей страны.

ЦК КПСС призывает:

— Деятели литературы и искусства! Умножайте духовные богатства страны! Боритесь за высокую идейность и художественное мастерство произведений! За тесную, неразрывную связь литературы и искусства с жизнью народа, с современностью!

В нашей стране почетное место отводится народному образованию. Успехи общеобразовательной и высшей школы явились важным условием расцвета науки и культуры в нашей стране. Эти успехи наглядно видны и на примере Узбекистана.

В настоящее время Коммунистическая партия и Советское правительство намечают перестройку системы воспитания подрастающего поколения с целью укрепить связи школы с жизнью. Главной задачей школы должна стать подготовка юного поколения к жизни, к полезному труду, воспитание у молодежи глубокого уважения к принципам социалистического общества.

Советские люди с глубоким удовлетворением восприняли Призыв ЦК КПСС, обращенный к работникам народного просвещения:

— Повышайте качество обучения детей, боритесь за тесную связь школы с жизнью, с производством! Воспитывайте молодое поколение в духе любви к труду и преданности советской Родине, делу коммунизма!

Советские люди уверены, что под руководством славной Коммунистической партии, под знаменем марксизма-ленинизма наша могучая Родина достигнет новых побед в великом деле коммунистического строительства.

СВОДКА

о заготовках хлопка-сырца урожая 1958 года по областям Узбекской ССР на 23 октября (в процентах к плану)

Области	Заготовлено		
	за день	с начала сезона	
		всего	в том числе к плану машинного сбора
Кашка-Дарьинская	2,27	87,78	7,41
Сурхан-Дарьинская	1,62	81,14	11,44
Хорезмская	2,12	67,45	4,15
Кара-Калпакская АССР	1,50	64,26	8,15
Бухарская	2,14	62,92	5,80
Андижанская	1,79	61,16	29,20
Ферганская	1,27	53,44	19,75
Наманганская	1,21	52,52	7,82
Самаркандская	2,15	42,90	3,94
Ташкентская	1,55	39,19	14,86

Прием в Большом Кремлевском дворце

в честь участников Ташкентской конференции писателей стран Азии и Африки

На протяжении недели в Москве находится большая группа писателей стран Азии и Африки — участников происходившей недавно Ташкентской конференции. Приехав с исторической ассамблеи литераторов двух континентов, гости знакомились с жизнью столицы, встречались с рабочими заводов и фабрик, с деятелями культуры, своими советскими коллегами. С трибуны собраний они говорили о выдающемся значении писательского форума в Ташкенте, высоко поднявшего благородное знамя борьбы за мир и сближение народов, за дальнейшее развитие сотрудничества и дружбы литераторов Востока.

Пребывание в Москве гостей из Азии и Африки еще больше способствовало упрочению международной солидарности писателей.

Вечером 22 октября писатели стран Азии и Африки были гостями в Большом Кремлевском дворце. Здесь в их честь правительство Союза Советских Социалистических Республик устроило прием. В Георгиевский зал пришли представители литературы Китайской Народной Республики, Индии, Индонезии, Бирмы, Японии, Цейлона, Объединенной Арабской Республики, Ирака, Судана, Нигерии, Ганы и других стран. Их тепло приветствовали писатели-москвичи.

Гостей радушно принимали товарищи А. Б. Аристов, Л. И. Брежнев, Н. Г. Игнатов, А. И. Кириченко, Ф. Р. Козлов, О. В. Куусинен, А. И. Микоян, Н. А. Мухитдинов, М. А. Суслов, Е. А. Фурцева, Н. С. Хрущев, Н. М. Шверник, П. Н. Поспелов, Д. С. Коротченко, И. Э. Калнберзин, А. П. Кириленко, А. Н. Косыгин.

В числе присутствовавших были заместители Председателя Президиума Верховного Совета СССР М. П. Тарасов и Т. Кулатов, заместители Председателя Совета Министров СССР А. Ф. Засядько и Д. Ф. Устинов, член Президиума Верховного Совета СССР И. В. Качитонов, секретарь Президиума Верховного Совета СССР М. П. Георгадзе, заместитель Председателя Совета Национальностей Верховного Совета СССР К. Кондучалова, министры и руководители центральных ведомств и учреждений СССР, редакторы центральных газет, ответственные работники аппарата ЦК КПСС, артисты, художники, музыканты.

Член Межлуранотного комитета по проведению Ташкентской конференции писателей стран Азии и Африки А. В. Софронов предоставил слово министру культуры Китайской Народной Республики писателю Мао Дуню.

Речь товарища Мао Дуня

Многоуважаемый Председатель Совета Министров товарищ Хрущев! Товарищи и друзья!

Разрешите мне от имени делегации китайских писателей и от себя лично выразить глубокую благодарность руководящим товарищам партии и правительства Советского Союза за горячий прием.

Успешно завершившаяся недавно в Ташкенте Конференция писателей стран Азии и Африки является большим событием всемирно-исторического значения. Единодушно принятое на конференции Обращение правильно отразило цель и борьбу народов Азии и Африки. Это — борьба против колониализма, борьба за национальную независимость. В Обращении замечательно сказано, что цель народов — наша цель, что борьба народов — наша борьба. Во имя всего этого писатели Китая всегда готовы отдать свои силы.

Мы решительно поддерживаем антиколониальную борьбу народов Азии и Африки. Китайские писатели вместе со своим народом выступают решительно против провокаций США в районе Тайваньского пролива, вмешательства во внутренние дела нашей страны, а также интриг, направленных на создание двух Китаев. Черным замыслам поджигателей войны никогда не осуществиться.

За последнее полстолетие на нашей планете произошел ряд великих событий всемирно-исторического значения. Решительную роль в этом сыграла Великая Октябрьская социалистическая революция, которая вызвала целый ряд цепных реакций. Самой последней из них можно считать Конференцию писателей стран Азии и Африки. Она сама по себе также вызовет цепные реакции, приведет к дальнейшему укреплению дружбы и единства народов всех стран, к дальнейшему развитию культурного обмена, развитию литератур, отражающих устремление и борьбу народов, будет способствовать победе народов в их борьбе.

Пожелаем же, чтобы следующая— Каирская конференция писателей стран Азии и Африки собралась в такое время, когда во всей Азии и Африке сложится совершенно новая обстановка. Народы своей борьбой творят новый эпос.

Позвольте поднять тост за дружбу между нашими народами, за мир во всем мире, за здоровье руководителей партии и правительства Советского Союза во главе с товарищем Хрущевым. **(Аплодисменты).**

От писателей Индии выступает известный литератор Мулк Радж Ананд.

Речь г-на Мулк Радж Ананда

Господин Председатель Совета Министров Советского Союза, члены правительства, министры, друзья!

Я хочу выразить глубокую благодарность от имени индийской делегации писателей вам за горячий и дружественный прием всех писателей стран Азии, и особенно писателей Индии.

Г-н Хрущев, до того как я прочитал Вашу телеграмму Конференции писателей стран Азии и Африки в Ташкенте, я не знал, что Вы являетесь и писателем. **(Аплодисменты).**

Я знал, что Вы по происхождению крестьянин и что Вы большой государственный деятель по своим способностям и работе. Разрешите мне принести Вам приветствие Джавахарлала Неру, который также является писателем. **(Аплодисменты).**

Мистер Неру с делегацией индийских писателей, поехавших в Ташкент, послал свой личный привет.

Вы, конечно, хорошо знаете, что г-н Неру, Чжоу Энь-лай и другие государственные деятели были инициаторами той резолюции по культурному обмену, которая была принята на Бандунгской конференции. Эта резолюция вдохновила многих писателей стран Азии и Африки и помогла им созвать конференцию в Дели и потом в Ташкенте.

В давние времена писатели Азии и Африки знали друг друга, но потом эти связи были забыты. Теперь они встретились сначала в Дели, потом в Ташкенте и через два года они вновь встретятся в Каире. А между конференциями в этот период они будут все время совещаться, проводить дискуссии и проводить в жизнь решения конференции своими книгами, своими статьями и рассказами.

Как вам известно, в своих книгах писатели всегда фактически проводят какие-то конференции, это конференции взаимного обмена мнениями, идеями, различными восприятиями. И потому в результате этих конференций, которые происходят в каждой книге, созывается большая конференция между людьми, конференция разных стран.

Эти дискуссии очень важны. Они объединяют писателей в духе дружбы, хотя иногда бывают разные точки зрения и разногласия. И именно этому духу, этому истинному взаимопониманию и дружбе положила начало конференция в Бандунге.

Я хотел бы напомнить Вам, г-н Хрущев, о пяти принципах, которые подписаны были Вами и Джавахарлалом Неру в Дели. Я хочу напомнить вам, братья-писатели, друзья, о пяти принципах, которые подписаны в Дели, и о пяти принципах Бандунга. Я хочу напомнить строки песни, в которой говорится, что мы уже объединили наши силы в борьбе против империализма, в борьбе за мир и прежде всего и главным образом мы должны быть вместе, объединенными, чтобы бороться за мир. Все человечество жаждет мира, и мы, представители интеллигенции, мы, писатели, несем большую ответственность за дело мира.

Г-н Хрущев, друзья!

Я вижу в ваших глазах сегодня прекрасный свет, это свет счастья, свет дружбы, свет доброй воли. И это счастье, эта дружба и эта добрая воля, безусловно, обеспечат дорогу к миру.

Я провозглашаю тост за братство двух великих континентов — Африки и Азии. **(Аплодисменты).**

Собравшихся приветствовал представитель литературной общественности Черной Африки — писатель Сенегала г-н Маджемут Диоп.

Речь г-на Маджемут Диопа

Дорогие товарищи и друзья! Дорогой товарищ Председатель Совета Министров СССР! Дорогие товарищи министры! Дорогие друзья!

От имени всей африканской делегации и в знак нашего единства позвольте мне поблагодарить здесь руководителей партии и Советского правительства за тот прием, который был нам оказан в Ташкенте. Дух Ташкента, дух Ташкентской конференции, которая состоялась в столице Узбекистана, — это признак самого горячего внимания, помощи, большого участия, которые представители Коммунистической партии, Советского правительства проявляют по отношению к нам, писателям Азии и Африки. Дух Ташкента — это воззвание.

Товарищ Хрущев сказал, что идеи путешествуют без паспортов **(аплодисменты)**, а культура — это идеи, притом лучшие идеи. Поэтому дух Ташкента будет путешествовать по странам Азии и Африки, а также пронесется вокруг всего мира без паспортов. Это дух дружбы, дух мирного сосуществования, дух дружбы народов Азии и Африки, дух дружбы между народами Советского Союза и народами Азии и Африки.

Дорогой товарищ Председатель Совета Министров, дорогие товарищи министры, дорогие товарищи и друзья! Еще раз спасибо за Ташкент, трижды спасибо. Да живет и здравствует дух Ташкента! Да здравствует товарищ Хрущев, да здравствуют товарищи министры, да здравствуют наши друзья! Пусть дух Ташкента восторжествует во всем мире! **(Аплодисменты).**

Представителя Сенегала сменяет руководитель делегации писателей Объединенной Арабской Республики г-н Мохамед Халафалла Ахмед.

Речь г-на Мохамеда Халафалла Ахмеда

Господин Председатель! Разрешите мне в Вашем лице приветствовать народ и правительство Советского Союза и поблагодарить Вас за этот гостеприимный прием, которым заканчивается наше пребывание в вашей стране.

С первого момента нашего пребывания в Советском Союзе мы были окружены теплой заботой и вниманием и повсеместно чувствовали желание советских людей поближе познакомиться с нашей литературой, с нашей культурой, с нашими национальными проблемами. Сегодняшний прием является новым свидетельством того глубокого уважения, которое питает правительство Советского Союза к искусству и литературе, и той высокой оценки им искусства и литературы наряду с наукой и промышленностью в жизни народов. Мы считаем также, что этот прием является свидетельством желания Советского правительства укреплять связи, дружбу и сотрудничество между народами Азии и Африки.

Наш народ знает народ Советского Союза, как своего друга, который всегда и в трудные минуты был рядом с ним. Это знает народ Объединенной Арабской Республики, это знают народы всех арабских стран. Поэтому я счастлив провозгласить этот тост за Ваше здоровье, господин Председатель, за здоровье Ваших коллег, за процветание Советского Союза, за укрепление дружбы, за мир и за свободу во всем мире! **(Аплодисменты).**

Затем произносит речь писатель Судана г-н Мохи Эль-дин Сабир.

Речь г-на Мохи Эль-дин Сабира

От имени суданской делегации я хочу приветствовать главу Советского правительства и все Советское правительство.

Я очень счастлив, что выступаю здесь, в этом историческом дворце, в котором принималось не одно важное решение в защиту мира и свободы.

Я считаю, что этот прием означает высокую оценку Советским правительством нашей роли, роли интеллигенции, и той высокой роли, которую сыграла Ташкентская конференция.

Народы всего мира с глубоким вниманием следят за советским народом. Взоры народов всего мира обращены сюда, к Москве, к Советскому правительству, к Вам, г-н Председатель.

Мы, народы Африки, которые многое претерпели от империалистов и которые продолжают вести жестокую борьбу против империалистов, мы всегда с надеждой обращаем свой взор к народам Советской страны, в которых мы видим надежного друга.

Ташкентская конференция провозгласила принципы нового мира, мира дружбы, мира свободы. Это принципы, в защиту которых всегда выступал советский народ. Сегодня эти принципы защищают вместе с нами все народы Азии и Африки.

Я предлагаю тост за успешное окончание Ташкентской конференции, за мир и за дружбу, за здоровье г-на Хрущева. **(Аплодисменты).**

Выступает руководитель делегации японских писателей г-н Сэй Ито.

Речь г-на Сэй Ито

Дорогие друзья! Шесть литературных объединений Японии направили на Ташкентскую конференцию писателей стран Азии и Африки шесть делегатов, представивших прозу, детскую литературу, критику и сценаристов.

Мы, японские писатели, представители народа, который пострадал в городах Хиросима и Нагасаки от атомного оружия, будем решительно бороться вместе с другими народами за мир.

На нас, японских писателей, произвел очень большое впечатление призыв делегатов—участников Ташкентской конференции писателей стран Азии и Африки, делегатов из Азии и Африки, которые решительно призывали к борьбе за мир, против колониализма.

Мы в Ташкенте собрались как литераторы и как литераторы обсудили различные проблемы, и, исходя из принципов гуманизма и дружбы между народами, мы высказали свой взгляд по различным проблемам.

Наш труд писателей является очень сложным, большим трудом. Он тесно связан с проблемами защиты мира, с проблемами счастья человечества, и, исходя из этого и базируясь на этих принципах, мы будем вести свою работу и в дальнейшем.

Мы сердечно благодарим Председателя Совета Министров Советского Союза господина Хрущева за теплый прием, устроенный делегатам конференции. Я от имени делегации желаю Премьер-Министру Советского Союза господину Хрущеву здоровья, желаю успехов в развитии Советского Союза. **(Аплодисменты).**

От советских писателей с кратким словом выступает А. В. Софронов.

Речь товарища А. В. Софронова

Дорогие товарищи!

В течение недели делегаты из 39 стран Азии и Африки заседали на исторической Ташкентской конференции.

Многие из нас были знакомы до этого по конференциям в Дели, Каире, Токио и в других столицах. В Ташкенте снова встретились и давно знакомые, и те, кого мы не знали, и кто не знал друг друга. Мы уже в течение 20 дней находимся вместе. Узнали друг друга, сдружились, узнали наши литературы.

Мне хочется, дорогие товарищи, от имени советских писателей, от имени Советского комитета солидарности стран Азии и Африки поднять тост за здоровье всех делегатов Ташкентской конференции, за успехи могучих и славных литератур Азии и Африки, за могучую солидарность двух великих континентов — Азии и Африки. **(Аплодисменты).**

В заключение к присутствующим обращается с речью Председатель Совета Министров СССР Н. С. Хрущев, встреченный бурными аплодисментами.

Речь товарища Н. С. Хрущева

Дорогие товарищи и друзья!

Мне очень приятно приветствовать от имени Советского правительства вас, передовых представителей литератур стран Азии и Африки, в столице нашей Родины Москве.

Все мы с интересом следили за ходом вашей конференции. И этот интерес вполне понятен. Все передовые люди земли знают и высоко ценят активную роль писателей в подъеме национального самосознания народов Азии и Африки, борющихся за освобождение от позорных цепей колониализма и империалистического гнета. Но еще больше возрастает роль писателей в странах, завоевавших свою свободу и независимость. Там литература становится мощным фактором строительства новой жизни.

Все, кто с искренним сочувствием относится к судьбе ваших народов, не могли не радоваться, что встреча писателей стран Азии и Африки, которая произошла в Ташкенте, оказалась такой мощной и представительной.

В работе конференции в Ташкенте приняли участие многие известнейшие писатели и поэты, которыми гордятся народы. А писатель — это большая сила, так как воздействие писательского слова очень велико. Недаром в народе говорят: слово не стрела, а разит.

Азия и Африка — континенты древнейших культур. Но никогда не знали они столь внушительной ассамблеи деятелей литературы, как та, в которой вы участвовали. Впервые собрались вместе мастера слова стольких стран и национальностей, великих и малых: народного Китая, Индии, Объединенной Арабской Республики, наших среднеазиатских республик, Ганы, Берега Слоновой Кости и других стран. Вместе с делегатами стран, уже добившихся свободы и независимости, в работе конференции приняли участие писатели, приехавшие из стран, еще испытывающих колониальный гнет, из стран, борющихся за свое освобождение.

(Окончание на 2-й стр.).

Прием в Большом Кремлевском дворце

в честь участников Ташкентской конференции писателей стран Азии и Африки

(Окончание. Начало на 1-й стр.).

Товарищи и друзья! Вы люди разных политических убеждений, вы исповедуете разные религии. Но всех вас роднит горячая любовь к своим народам, уважение к их самобытным национальным традициям, к их литературным сокровищам, общая ненависть к империализму, колониализму и расовой дискриминации. И мощный голос вашей конференции услышали на всех пяти материках земли.

Можно со всей определенностью сказать, что единство ваших мнений по важнейшим вопросам развития и дружеских связей литератур вызовет новый прилив желчи у империалистов и колонизаторов.

Империалисты и колонизаторы кое-где, наверное, спустят на вас своих цепных псов и прикажут им всячески чернить ваше столь энергично продемонстрированное ненавистное им единство. Но, как говорят на Востоке, ярость врага — высшее одобрение.

Люди доброй воли, все, кто верит в победу человеческого разума над мракобесием, все, кто склонен к взаимопониманию, кто хочет мира на земле, одобрят вашу декларацию как документ доброй воли. Советский народ от души приветствует решение вашей конференции. **(Аплодисменты).**

Нам, советским людям, особенно понятны ваши добрые устремления. На развалинах царской России, которая была тюрьмою народов, советский народ построил могучее многонациональное социалистическое государство — союз равноправных социалистических республик, в каждой из которых выросли за годы Советской власти и расцвели новые, небывало яркие национальные по форме и социалистические по существу культуры.

Вы все имели возможность воочию познакомиться с развитием культуры советских республик, путешествуя по нашей стране. То, что достигнуто у нас, не может не радовать всех честных людей. Но мы у себя считаем эти успехи лишь началом великого подъема и расцвета национальных культур наших народов. Советские люди хорошо понимают ваши горячие устремления к расцвету культуры народов всех стран Азии и Африки и от всей души разделяют и приветствуют их.

Мне рассказывали, что в ходе вашей конференции, в выступлениях ораторов родился новый термин — дух Ташкента. Вы подразумеваете под этим дружеское взаимопонимание и сотрудничество мастеров культуры разных народов в борьбе за великие цели человечества, прочную связь писателей с жизнью своих народов, активное участие литературы в борьбе за свободу и независимость ваших стран и в строительстве новой жизни там, где свобода и независимость уже достигнуты.

Я и все мои товарищи желаем, чтобы дух дружбы и взаимопонимания, объединивший вас в дни конференции, все более мужал и развивался. В наш век писатель, разумеется, если это хороший писатель, связанный с народом, живущий его думами, чаяниями, является не только отображателем жизни, но борцом и знаменосцем прогресса.

Можно ли сомневаться в том, что то, что объединило вас на конференции, будет способствовать не только укреплению плодотворной связи литератур Азии и Африки — этих двух великих континентов Земли, но и будет содействовать успешному развитию мировой культуры, укреплению связи между передовой культурой Востока и передовой культурой Запада.

Сердечно приветствуя вас от имени Советского правительства, я хочу также поблагодарить вас за те добрые чувства к советскому народу, которые выражали вы в своих выступлениях, высоко оценивая гостеприимство и любовь советских людей, за то, что вы так тепло и восторженно говорили о достижениях нашей страны.

В заключение хочу пожелать каждому из вас успехов в вашей деятельности, в вашем творчестве, которое помогает народам ваших стран в достижении своих жизненных целей, в борьбе за светлое будущее человечества. Любовь и уважение народа — это самая высокая оценка для писателя.

Желаю вам своим плодотворным трудом умножать богатство мировой культуры, вносить достойный вклад в общие усилия народов, борющихся за мир на земле. **(Аплодисменты).**

Разрешите провозгласить тост за ваше здоровье, за ваши творческие успехи на благо народов! **(Аплодисменты).**

За счастье и мир между всеми народами! За мир во всем мире! **(Бурные аплодисменты).**

Прием прошел в исключительно теплой, сердечной обстановке. Для участников приема был дан концерт силами видных мастеров искусств. (ТАСС).

ДЕКАДА КИРГИЗСКОГО ИСКУССТВА И ЛИТЕРАТУРЫ В МОСКВЕ

Подходит к концу декада киргизского искусства и литературы в Москве, но не ослабевает интерес москвичей к талантливым коллективам и исполнителям братского Киргизстана. Многолюдно в театрах, показывающих свои последние спектакли. 22 октября в Киргизском театре оперы и балета в третий раз шла опера П. Чайковского «Опричник». Киргизский драматический театр показал в этот день пьесу китайского драматурга Цао Юя «Тайфун». В русском драматическом театре имени Крупской москвичи смотрели лирическую комедию Р. Шукурбекова «Свет в долине».

Подводятся итоги творческих дискуссий, заканчиваются дружеские обсуждения работ, привезенных в столицу. В Союзе писателей состоялся разбор произведений русских писателей, живущих в Киргизии. Работе критиков была посвящена встреча, происходившая в Институте мировой литературы Академии наук СССР. (ТАСС).

Памятник В. И. Ленину на целине

АКМОЛИНСК, 22 октября. (ТАСС). С полей целинного совхоза «Московский» в этот день на центральную усадьбу съехались многие хлеборобы. Новоселы собрались в поселок, чтобы присутствовать на торжественном открытии памятника В. И. Ленину.

Монументальная скульптура воздвигнута в молодом сквере. Почетное право открытия памятника было предоставлено передовому целиннику комсомольцу Николаю Черненко.

В Тбилиси открылась промышленная выставка, посвященная 1500-летию города. На территории выставки расположены павильоны машиностроения, приборостроения, химической промышленности, виноделия, местной промышленности, легкой, текстильной и пищевой промышленности. **На снимке:** на территории выставки.

Фото В. Кошевого. (Фотохроника ТАСС).

ВЫСОКИЕ ТЕМПЫ СБОРА И СДАЧИ ХЛОПКА РЕШАЮТ УСПЕХ ВЫПОЛНЕНИЯ ОБЯЗАТЕЛЬСТВ

Дадим Родине к 41-й годовщине Великого Октября 2,5 миллиона тонн хлопка!

* * *

Все силы, все резервы — на быстрейшее преодоление отставания хлопкозаготовок

С пленума Ташкентского обкома КП Узбекистана

Состоявшийся 22 октября пленум Ташкентского областного комитета КП Узбекистана обсудил доклад первого секретаря обкома С. Н. Нурутдинова о неотложных мерах по усилению темпов сбора и заготовок хлопка в колхозах и совхозах области.

Ташкентская область — самая отстающая в республике по темпам сбора и сдачи хлопка. На 22 октября колхозы и совхозы продали государству 171 тысячу тонн сырца, что составляет 37,6 процента к плану — на 45 тысяч тонн меньше, чем было заготовлено к этому времени в прошлом году. Особенно отстают такие районы, как Янги-Юльский, Урта-Сарайский, Средне-Чирчикский, Сыр-Дарьинский, Орджоникидзевский, Верхне-Чирчикский, Октябрьский, Чиназский, Ак-Курганский и некоторые другие.

Если на начальном этапе хлопкозаготовок медлительность с развертыванием уборочных работ в определенной мере обусловливалась поздним созреванием хлопчатника в значительной части колхозов и совхозов, то этой причиной нынче нет уже более никаких оснований оправдывать низкие темпы сбора и сдачи сырца. Повсеместное массовое раскрытие хлопчатника позволяет вести уборочную высокими темпами и наращивать их изо дня в день.

В условиях глубокого отставания хлопкозаготовок в нынешнем году потребовалось исключительное напряжение сил, максимальное использование трудовых и материально-технических резервов для того, чтобы как можно скорее поправить положение и добиться резкого ускорения уборки. Но, как указывалось в докладе и выступлениях, во многих районах, колхозах и совхозах до последнего времени царила обстановка благодушия и беспечности.

Главная причина крайне неудовлетворительного хода хлопкозаготовок — низкий уровень организаторской работы партийных и советских органов, ослабление государственной и партийной дисциплины. Бюро обкома партии и облисполком, райкомы партии и райисполкомы, сельскохозяйственные и заготовительные органы, руководители и партийные организации многих колхозов и совхозов не приняли оперативных мер по использованию всех имеющихся резервов для повышения темпов уборки и сдачи сырца.

Известно, что одним из важнейших условий успешного проведения хлопкозаготовок является максимальное привлечение трудоспособного населения колхозов и совхозов на уборку. В целом по области, как это предусмотрено постановлением X пленума ЦК КП Узбекистана, необходимо было обеспечить участие 200 тысяч человек в сборе сырца. Но это задание не выполнено. Во второй декаде октября на уборке числились занятыми в среднем 170 тысяч человек, а в последние дни — 176 тысяч. Но и эти статистические данные не вполне соответствуют действительному положению дел. Отдельные руководители колхозов стали на путь очковтирательства и прямого обмана, завышая фактические сведения о количестве людей, непосредственно занятых на уборке. Эти недопустимые явления имеют место в Ак-Курганском, Урта-Сарайском, Мирзачульском и ряде других районов. В Урта-Сарайском районе трудно найти колхоз или бригаду, где бы сведения о количестве работающих сборщиков соответствовали действительности. Но с таким положением свыклись первый секретарь райкома т. Акрамов и председатель райисполкома т. Мадалиев. В колхозе имени 40-летия Октября, Ак-Курганского района, по сводке числилось 438 сборщиков, а при проверке оказалось, что работает всего 273. Находящийся продолжительное время в этом колхозе второй секретарь райкома т. Ярыгин равнодушно относится к фактам очковтирательства. Аналогичное положение и в сельхозартели имени Ворошилова, в которой в роли уполномоченного безвыездно отсиживается председатель Ак-Курганского райисполкома т. Ибрагимов.

Совершенно недопустимым и крайне вредным является то обстоятельство, что за последние дни в связи с прибытием горожан на уборку урожая в таких районах, как Беговатский, Верхне-Волынский, Сыр-Дарьинский, Мирзачульский, Ак-Курганский, Гулистанский, Чиназский, Октябрьский, на полях стало меньше работать колхозников и рабочих совхозов.

Пленумом поставлена задача — в трехдневный срок обеспечить привлечение непосредственно на сбор хлопка не менее 85—90 процентов трудоспособных колхозников, рабочих совхозов, сельского населения.

Трудящиеся городов, районных центров, рабочих поселков, как и в прошлые годы, оказывают большую практическую помощь в уборке урожая. Десятки тысяч студентов вузов, техникумов, рабочих и служащих добросовестно трудятся в эти дни на полях колхозов и совхозов. Но, как указывалось, помощь горожан должна быть намного усилена, возможности для этого большие. Велико патриотическое стремление трудящихся городов внести свой достойный вклад в борьбу за три миллиона тонн хлопка. Между тем некоторые руководители вузов, техникумов, учреждений еще не проникались чувством высокой ответственности за судьбу урожая. В этой связи острой критике подверглись директор Ташкентского института инженеров ирригации и механизации сельского хозяйства т. Сукач и другие руководители вузов.

В своем выступлении первый секретарь Ташкентского горкома КП Узбекистана Ф. Ходжаев заявил, что в ближайшие дни число рабочих и служащих столицы, занятых на уборке, будет доведено до 50 тысяч.

Пленум одобрил предложения партийных, советских организаций городов и нехлопкосеющих районов о дополнительном привлечении на сбор хлопка горожан и тружеников села.

Главное — повысить производительность труда на уборке. Между тем в целом по области средняя дневная выработка сборщиков очень низка, она едва достигает 35—40 килограммов. В большинстве хозяйств до сих пор плохо внедряется почасовой график, не налажен 3—4-разовый прием хлопка от сборщиков, ослаблены роль и ответственность бригадиров, которые мало занимаются организацией уборки и основную часть времени проводят на хирманах.

Не всюду проявляется настоящая забота о культурно-бытовом обслуживании сборщиков, во многих колхозах не налажены горячее питание, работа детских яслей и детских садов. Не единичны факты, когда денежные средства, предназначенные для выплаты сборщикам, используются не по назначению.

Необходимо круто повернуть внимание партийных, советских и сельскохозяйственных органов к машинному сбору хлопка. Без широкого использования хлопкоуборочных машин трудно собрать весь выращенный урожай. Многие водители машин показывают образцы использования техники на уборке. Но в большинстве колхозов и совхозов плохо организован механизированный сбор сырца. Из 1400 хлопкоуборочных машин на уборке занято только немногим более 500.

Шла речь об усилении борьбы за высокое качество уборочных работ. В значительной части колхозов и совхозов не организован раздельный сбор хлопка, допускаются большие потери сырца при сборе и транспортировке его. Работники заготовительной системы еще не выступают подлинными организаторами хлопкозаготовок.

Многие колхозы и совхозы еще не подготовлены к ведению уборки в условиях ненастной погоды: не приведены в порядок сушильное хозяйство, ворохоочистители, куракоуборочные машины. Министерство строительства Узбекской ССР, «Главсельстрой», совнархоз не обеспечили выполнение заданий по строительству сушильно-очистительных цехов хлопкозаводов и колхозов.

Секретарь Янги-Юльского райкома КП Узбекистана т. Юнусов критиковал Узглавсельснаб, который не удовлетворяет запросов местных организаций по выделению необходимых запасных частей для ремонта ворохоочистителей и куракоуборочных машин.

В нынешних трудных условиях хлопкозаготовок, как подчеркивалось на пленуме, немыслимо резко повысить темпы уборки и сдачи сырца без коренного улучшения политической работы в массах, повышения авангардной роли коммунистов и комсомольцев на уборке, усиления руководства партийных и советских органов колхозами, совхозами. Во многих колхозах и совхозах политическая агитация ведется на низком уровне, значительная часть коммунистов, особенно в Янги-Юльском, Ак-Курганском районах, еще не участвует в уборочных работах. В ряде мест социалистическое соревнование носит формальный характер, движение многотысячников не приобрело массового характера, плохо пропагандируется их опыт.

В стиле и методах руководства ряда райкомов партии, в частности Ак-Курганского, Мирзачульского, Урта-Сарайского, преобладает декларативность, не хватает оперативности, организаторская работа подменяется гастролерскими поездками по колхозам, не поднята персональная ответственность каждого работника за порученное дело. Руководящие работники области и районов, бывая на местах, мало занимаются черновой работой. Указывалось, например, что секретарь обкома партии т. Пидаев, заведующий сельхозотделом обкома т. Новосельцев, заместители председателя облисполкома тт. Бабаев и Махкамова, и ряд других областных работников, находясь в районах, слабо изучают положение дел в колхозах, мало помогают в устранении недостатков на уборке урожая.

Сейчас, когда речь идет о спасении урожая, о крутом переломе в хлопкозаготовках, необходимо резко повысить требовательность ко всем работникам, поднять партийную и государственную дисциплину, создать повсеместно высокое трудовое напряжение.

С большим вниманием было выслушано выступление председателя колхоза «Коммунизм», Баяутского района, Героя Социалистического Труда т. Латыпова, рассказавшего об опыте организации уборки и заготовок, ведущихся высокими темпами. В честь XXI съезда КПСС колхоз принял повышенное обязательство — сдать государству 7500 тонн хлопка вместо 5900 тонн по плану.

Областная партийная организация, как подчеркнуто в постановлении пленума, опираясь на растущую трудовую активность трудящихся и еще шире развертывая социалистическое соревнование в честь 41-й годовщины Великого Октября и XXI съезда КПСС, обязана обеспечить успешное решение боевой задачи — сдать к 7 ноября не менее 350 тысяч тонн хлопка.

В прениях выступили секретари райкомов партии: Букинского — т. Шайхов, Гулистанского — т. Умаров, Мирзачульского — т. Укубаев, директор ТИИИМСХ т. Сукач, директор совхоза «Социализм», Верхне-Волынского района, т. Пулатов.

На пленуме выступил первый секретарь ЦК КП Узбекистана С. Б. Камалов.

В работе пленума принял участие секретарь ЦК КП Узбекистана Г. А. Габриельянц.

В принятом постановлении пленум призвал всех коммунистов, комсомольцев, трудящихся области принять активное участие в спасении урожая, в борьбе за выполнение принятого обязательства хлопкоробами области — дать Родине 500 тысяч тонн хлопка.

* * *

Пленум рассмотрел также вопрос о неправильном поведении первых секретарей: Ак-Курганского райкома партии т. Усманова, Урта-Сарайского райкома партии т. Акрамова, Мирзачульского райкома партии т. Укубаева и директора ТИИИМСХ т. Сукача.

За безответственное отношение к выполнению решения X пленума ЦК КП Узбекистана и постановлений бюро областного комитета партии о мобилизации всех трудовых и материально-технических ресурсов на уборку урожая, за непринятие мер к лицам, отвлекающим колхозников и рабочих совхозов в связи с прибытием горожан на второстепенные работы, за примиренческое отношение к фактам очковтирательства и обмана, выразившимся в приписках в сводках людей, не принимающих участия в сборе хлопка, пленум обкома партии объявил строгий выговор тт. Усманову — первому секретарю Ак-Курганского райкома партии, Укубаеву — первому секретарю Мирзачульского райкома партии и Акрамову — первому секретарю Урта-Сарайского райкома партии.

Пленум предупредил тт. Усманова, Укубаева и Акрамова, что если они в ближайшие дни не устранят отмеченных в решении пленума недостатков и не примут должных мер по усилению темпов хлопкозаготовок, то будет поставлен вопрос об их пребывании в составе обкома партии и на руководящей работе.

За безответственное отношение к направлению на уборку коллектива института, выразившееся в том, что, несмотря на прекращение учебных занятий, значительная часть студентов, преподавателей и обслуживающего персонала осталась по различным причинам в городе, пленум поставил на вид члену обкома партии т. Сукачу — директору Ташкентского института инженеров ирригации и механизации сельского хозяйства. Тов. Сукач предупрежден, что если в ближайшие дни он не примет мер для направления всех оставшихся в городе студентов, преподавателей и обслуживающего персонала на сбор хлопка, то будет поставлен вопрос о выводе его из состава обкома, как не оправдавшего доверия.

* * *

Пленум принял решение о созыве 26 декабря внеочередной X областной партийной конференции для обсуждения тезисов доклада тов. Хрущева Н. С. о контрольных цифрах развития народного хозяйства СССР на 1959—1965 годы.

Свыше 5 тонн «белого золота» уже на счету работницы совхоза «Аим», Андижанской области, комсомолки Д. Алимбаевой. Сейчас она ежедневно сдает на хирман по 180—200 килограммов сырца. **На снимке:** Д. Алимбаева. Фото Н. Сабирова.

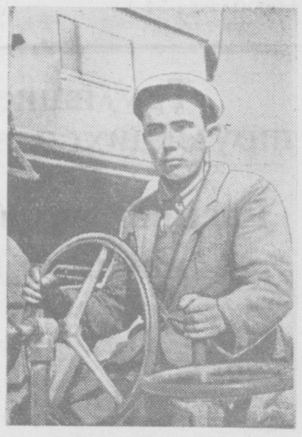

До двух тонн хлопка в день собирает хлопкоуборочной машиной «СХМ-48М» комсомолец А. Утемуратов из колхоза «Коммунизм», Ходжейлинского района. **На снимке:** А. Утемуратов.

Фото Н. Медведева. (Фотохроника УзТАГ).

План первого машинного сбора выполнен

ЛЕНИНСК. (Корр. «Правды Востока»). Колхозы Ленинского района, Андижанской области, нынче своевременно подготовили хлопкоуборочную технику и провели искусственное удаление листьев хлопчатника на полях, выделенных под машинную уборку. Хорошая подготовка обеспечила высокую производительность техники.

Механики-водители вступили в социалистическое соревнование в честь 41-й годовщины Великого Октября и XXI съезда КПСС, обязавшись досрочно выполнить план машинной уборки.

Свое слово механизаторы сдержали. План первого сбора хлопка завершен. Собрано около 1600 тонн высококачественного хлопка.

Лучших результатов добился колхоз «Коммунизм». За короткий срок 8 уборочных агрегатов сняли хлопок с 237 гектаров. Первенство в социалистическом соревновании держит комсомолец С. Турсунов. Он собрал хлопкоуборочной машиной «СХС-1,2» 75 тонн, 50 тонн хлопка собрал механик-водитель «СХМ-48М» Р. Иргашев.

В колхозе имени Энгельса высоких показателей достиг механик-водитель «СХМ-48М» комсомолец И. Рашидов. С начала сезона он выгрузил из бункера 72 тонны хлопка.

Сейчас механизаторы Ленинского района ведут второй сбор и уже сдали 222 тонны хлопка.

ДНЕВНИК СЕЛЬСКОХОЗЯЙСТВЕННЫХ РАБОТ

Сушилки — в полную готовность!

Наступает глубокая осень. Сейчас надо быть готовыми вести сбор и сдачу сырца государству при любой погоде. Высокие темпы хлопкозаготовок в ненастную погоду в большой мере зависят от сушильного хозяйства. Хорошая подготовка всех имеющихся в колхозах и совхозах сушилок и обеспечение их топливом, быстрейшее завершение ремонта и строительства сушильно-очистительных цехов на заготовительных пунктах, подготовка сараев-навесов для воздушной сушки должны быть предметом неослабного внимания руководителей колхозов, совхозов, партийных, советских, сельскохозяйственных организаций.

В передовых хозяйствах республики заблаговременно подготовлены сушилки. Так, например, обстоят дела во многих районах Андижанской области. Однако в ряде районов и областей это важное дело предоставлено самотеку. Взять Наманганскую область. Из 448 сушилок здесь подготовлено лишь 289. Примерно так же обстоит дела в Ферганской области, где не подготовлено еще свыше ста сушилок.

В этих областях не было уделено серьезное внимание и строительству сараев-навесов, приспособлению помещений для воздушной сушки сырца, далеко не выполнен план строительства асфальтированных площадок. И как только выпали первые дожди, темпы хлопкозаготовок здесь резко упали. Руководители наманганских и ферганских областных и районных партийных и советских организаций, колхозов и совхозов обязаны извлечь из этого самые серьезные уроки.

Мало внимания сушильному хозяйству уделяется в Кашка-Дарьинской области. Здесь подготовлено немногим более половины имеющихся сушилок. Эта беспечность может поставить под угрозу ход хлопкозаготовок с наступлением ненастья, привести к серьезным потерям урожая. Серьезно отстают с подготовкой сушилок колхозы и совхозы Кара-Калпакии. В остальных областях также приведено в готовность не все сушильное хозяйство, медленно завозится топливо, нет достаточного количества навесов и других мест для воздушной сушки сырца.

Подобное положение не может быть терпимо. Правления колхозов, руководители совхозов, местные партийные и советские организации обязаны без промедления устранить этот серьезный недостаток.

Руководители совнархозов и Министерства строительства республики должны принять все меры к быстрейшему вводу в строй всех сушильно-очистительных цехов.

Надо помнить, что успех выполнения обязательств по хлопку будет решаться и образцовой организацией сушки сырца.

Колхозный бригадир

Над хлопковыми полями еще только брезжит рассвет, а бригадир Атакулов уже возле хирмана. Рано встает бригадир, с рассветом выходят на поле и колхозники.

Бригадир строго следит за распорядком дня, заботится о том, чтобы сборщики полностью использовали рабочее время, в установленный срок завтракали, обедали. Держит он под контролем работу бригадных детских яслей, следит, чтобы ребятишки были обеспечены всем необходимым.

Не первый год является т. Атакулов бригадиром. Он по опыту знает, что темпы уборки урожая зависят от многого. Вот хотя бы выделение участков для сбора. С вечера он обойдет несколько участков и выберет, где больше созревшего хлопка. Туда он в первую очередь и направляет людей.

Сбор хлопка организован по часовому графику. Несколько раз в день, прямо на поле, табельщик принимает сырец от каждого сборщика. В обеденный перерыв колхозникам сообщаются результаты работы за полдня. В бригаде так уж повелось, что никто не уйдет вечером с поля, пока не выполнит нормы. Табельщик ежедневно заносит на доску показателей выработку лучших сборщиков.

Зорко следит т. Атакулов за тем, чтобы хлопок собирался по сортам. Тех, кто допускает смешение хорошего хлопка с засоренным, заставляет пересортировать всю собранную партию сырца.

Нередко т. Атакулова можно видеть и с фартуком. Когда он убеждается, что на поле все в порядке, то становится вместе со всеми в рядок и собирает хлопок. В бригаде хорошо налажен обмен опытом. Лучшие сборщицы Сабахон Кушманова и Ульханой Джурабаева, которые собрали с начала сезона почти по десять тонн хлопка, обучают колхозников скоростным методам сбора. Многие члены бригады стали настоящими мастерами ручной уборки, собирают по 150—200 килограммов хлопка в день.

Бригада т. Атакулова — передовая в колхозе имени Сталина, Узбекистанского района. К концу октября хлопкоробы обязались сдать по 30 центнеров сырца с гектара, а ко дню 41-й годовщины Великого Октября—выполнить свои социалистические обязательства. В этих успехах большая заслуга принадлежит бригадиру.

В. АДАМОВИЧ.
(Корр. «Правды Востока»).

Молодым специалистам — заботу и внимание

С каждым годом растут ряды инженерно-технических работников. Большое пополнение, в особенности за последние годы, получили предприятия, стройки, организации Бухары. Во многих случаях молодые специалисты встречают радушный прием, проявляется забота об их техническом, теоретическом росте, о создании хороших культурно-бытовых условий.

Серьезную работу проводят с молодыми специалистами на швейной фабрике имени 20-летия ВЛКСМ. Так, молодого инженера т. Радзиковского, после того как он поработал в цехах, выдвинули главным инженером фабрики; молодой техник, заочник энергетического института т. Капитонов выдвинут начальником механического цеха. Руководители предприятия следят за тем, чтобы техническая молодежь читала специальную литературу, вовлекают ее в активную работу по рационализации и изобретательству.

По разработанному плану ежемесячно проводятся производственные совещания с молодыми специалистами. Они выступают с докладами по конкретным вопросам производства. Так, технолог цеха № 3, где внедрен секционный пошив изделий, т. Ахмеджанов изучил процесс работы и выступил с докладом, внес конкретные предложения по улучшению процесса. О путях повышения производительности труда в цехе докладывала молодой инженер т. Фарбах. Техник т. Ильина рассказала об улучшении качества пиджаков. Все молодые специалисты — заочники институтов, слушатели вечернего университета марксизма-ленинизма, школ конкретной экономики, активные общественники.

Новые творческие мысли, юный задор вносят в работу многие молодые специалисты, работающие на шелкомотальной фабрике.

Вместе с тем хозяйственники, партийные, профсоюзные и комсомольские организации ряда предприятий, строек не уделяют внимания молодым специалистам, не создают благоприятных условий для их роста. Взять, к примеру, хлопкоочистительный завод. Всегда он ощущал недостаток в специалистах. Не улучшилось положение и теперь, после объединения в хлопкомаслобойный комбинат. На комбинате имеется технический кабинет, но в нем никакой работы не ведут, технической литературой специалисты не обеспечены, не выступают они с лекциями, докладами на технические темы. Молодые техники тт. Никифорова, Черкасова, Беднова и другие нигде не учатся.

Неправильное отношение к молодым специалистам допускают в ремстройконторе. С ними не считаются, не создают условий для самостоятельной работы, не советуются. Никто из них нигде не учится, не повышает своих знаний. Молодые техники тт. Каримов, Ашрапов, Рахимов ютятся в одной из комнат конторы, причем не все обеспечены кроватями, постельными принадлежностями. Запущена культурно-массовая работа, безынициативно работает комсомольская организация. Не случайно здесь большая текучесть кадров специалистов.

Часто можно слышать жалобы руководителей облстройтреста на недостаток специалистов, а вот о создании им условий в тресте не заботятся. Ничего не делается для повышения их квалификации. Зачастую вместо технического руководства молодые десятники, прорабы превращаются в снабженцев, так как объекты плохо, несвоевременно снабжаются строительными материалами. Не налажен обмен опытом. 15 молодых техников и инженеров работают в тресте, это большая сила, но используют ее неудовлетворительно.

Разве можно мириться с положением, когда ни один молодой специалист, работающий в проектно-сметной конторе облкомхоза, не пользуется библиотекой? Они прибыли в прошлом году после окончания техникумов из Калининграда, Саратова, Ташкента. Совершенно не заглядывают в эту контору работники горкома комсомола.

Серьезными недостатками страдает работа с молодыми специалистами на хлебном и каракулевом заводах.

Работу с молодыми специалистами предприятий, строек, организаций Бухары необходимо решительно улучшить. Надо активизировать деятельность этого большого отряда технической интеллигенции. Нам кажется, что горкому партии, горисполкому, Бухарскому совнархозу следовало бы созвать общегородское совещание молодых специалистов, чтобы сообща наметить меры, обеспечивающие повседневную учебу, рост, улучшение быта технической молодежи.

Рейдовая бригада «Правды Востока»: П. МЕЖЕВАЯ, Н. ХУСАИНОВ, К. МАВЛЯНОВ, К. РОМАНОВА, А. БИНШТЕЙН — депутаты Бухарского городского Совета, Г. КРАКОВСКИЙ — соб. корр. «Правды Востока».

СВОДКА

о закладке силоса по областям Узбекской ССР на 20 октября 1958 года (в процентах к плану)

Области	Всего	В том числе	
		в колхозах	в совхозах
Ташкентская	77,8	86,8	57,7
Ферганская	104,0	109,3	87,2
Наманганская	73,5	79,9	42,7
Андижанская	57,1	56,9	61,3
Самаркандская	58,5	53,1	65,2
Бухарская	59,7	63,5	41,5
Кашка-Дарьинская	43,3	38,6	56,8
Сурхан-Дарьинская	53,6	59,1	30,8
Хорезмская	57,8	57,8	—
Кара-Калпакская АССР	93,0	72,3	102,6

Новая машина

ФЕРГАНА. (Корр. «Правды Востока»). Главный механик Ферганского хлопкоочистительного завода № 1/3 Александр Семенович Ерофеев — один из многих умельцев, неутомимых рационализаторов. Не так давно А. С. Ерофеев изобрел машину для отсортировки посевных семян. Вскоре он изготовил механический погрузчик хлопковых семян, который безотказно действует уже в течение ряда лет на хлопкоочистительном заводе. Сейчас погрузчик принят для массового производства.

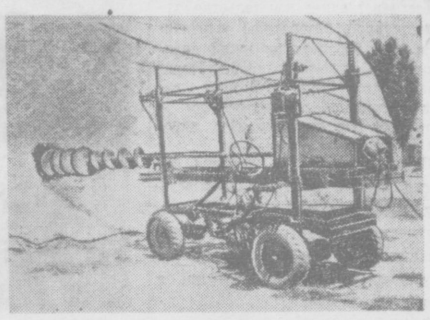

А. С. Ерофеев много думал над тем, сколько усилий тратится на пробивание тоннелей в хлопковых бунтах для их вентилирования. Изобретатель предложил специальную машину, которая быстро прорывает тоннели в бунтах, экономит много рабочей силы. Машина изготовлена и испытана. Она представляет собой семиметровый бурав с металлической гребенкой на конце, приводимый в движение мощным электромотором, при помощи которого бурав как бы ввинчивается в бунт. 14-метровую толщу бунта бурав проходит за 1 час 10 минут, тогда как вручную на эту работу потребовалось бы несколько дней. Александр Семенович конструирует новую оригинальную машину для набивки посевных семян в мешки.

На снимке: новая тоннелеройная машина А. С. Ерофеева.

Фото **Л. Сельского.**

На экране — Маяковский

В кадре — рабочая слободка. В глубине двора женщина рубит дрова. У ворот парень тренькает на балалайке. Девушки грызут семечки. Из дома выходит рослый юноша с живым, выразительным лицом. Маяковский? Да, это он!

Фильм «Барышня и хулиган», в котором великий поэт исполнял главную роль, впервые привезен в Ташкент. Это один из ценнейших экспонатов Дома-музея В. В. Маяковского. С огромным интересом просмотрели его участники Конференции писателей стран Азии и Африки. Многие оставили восторженные отзывы об актерском мастерстве поэта революции, который был известен им до сих пор лишь по стихам.

Демонстрацией фильма «Барышня и хулиган» сопровождались многие лекции о творчестве замечательного советского поэта, прочитанные в Ташкенте научным сотрудником музея Маяковского Л. А. Шиловым. Такие лекции проводились в Ташкентской киностудии, вечернем пединституте, в Союзе художников республики, в библиотеке имени Навои и в ряде школ. Большой интерес к жизни и творчеству поэта проявили рабочие Ангрена, по заявке которых лекция была прочитана в клубе Ангренской ГРЭС.

Собравшиеся с большим вниманием слушали записанный еще в 1919 году и сейчас переведенный на магнитофонную ленту голос Владимира Маяковского, читавшего стихи «Военно-морская любовь», «А вы могли бы?» и другие произведения.

Фестиваль узбекских фильмов в Ереване

Управление кинофикации Министерства культуры Армянской ССР организовало фестиваль узбекских фильмов.

В Ереване в кинотеатре «Наири» демонстрировались картины Ташкентской киностудии художественных и документальных фильмов, созданные за последнее время. Десятки тысяч ереванцев с большим интересом просмотрели картины «По путевке Ленина», «Рыбаки Арала», «Священная кровь», «Встретимся на стадионе», «Во имя счастья» и «Авиценна».

В кинотеатре «Ереван» показывались детский кинофильм «Пахтакой» и документальный «Приезжайте к нам в Узбекистан».

В связи с фестивалем в Ереване побывали киноработники столицы Узбекистана—председатель оргбюро работников кинематографии Узбекистана режиссер Л. Файзиев, киноартисты С. Диванов и Р. Мухамедова.

Узбекские кинематографисты посетили киностудию «Арменфильм», ознакомились с ее работой. В кинотеатре «Наири» состоялась встреча зрителей с деятелями кино братского Узбекистана.

В. САНТРЯН.

г. Ереван.

По следам выступлений „Правды Востока"

«Упущенные возможности»

В заметке, опубликованной под таким заголовком, сообщалось о плохом использовании в Кара-Калпакии резервов на уборке хлопка.

Министр сельского хозяйства Кара-Калпакской АССР т. Бухаров сообщил, что статья обсуждалась на коллегии министерства. Приняты меры к лучшему использованию уборочных машин, организации труда на ручной уборке.

Полнее использовать резервы хлопкоочистительной промышленности

Подъем хлопководства выдвигает перед хлопкоочистительной промышленностью большие задачи.

Появилась необходимость быстрого развития сушильно-очистительного хозяйства. В Ферганском экономическом районе завершаются модернизация и реконструкция 62 сушильно-очистительных цехов. Строится 11 цехов. К 1965 году на всех хлопкоочистительных заводах и заготовительных пунктах должны быть пущены в действие сушильно-очистительные цехи, обеспечены своевременная и высококачественная просушка и очистка хлопка машинного сбора. Увеличивается удельный вес призаводской приемки, появляется возможность укрупнить многие заготовительные пункты. Это позволяет более успешно внедрять механизацию и создать все условия для сохранности принятого хлопка. Денежные средства и материально-технические ресурсы не придется распылять по многочисленным заготовительным пунктам. Благодаря этому количество пунктов заметно сократится.

Мощность хлопкоочистительных заводов за последние годы значительно возросла. Если в 1940 году 25 предприятий переработали 750 тысяч тонн сырья, то в прошлом году 23 завода переработали более миллиона тонн. Волокна выпущено больше на 129,3 процента, а пуха — на 451 процент. Выработка пуха на один завод возросла почти в пять раз.

Основные фонды заводов, в первую очередь машинное оборудование, значительно обновились. Устаревшие, малопроизводительные волокноотделители и пухоотделители заменены машинами усовершенствованных конструкций. На большинстве заводов реконструированы и заменены гидропрессовые установки, что сократило цикл прессования и увеличило плотность и вес кип. Количество воздухосъемных волокноотделителей с 1940 года возросло более чем в 2,5 раза. Таких пухоотделителей сейчас насчитывается около 350.

Для улучшения качества волокна установлены шнековые и барабанно-пильчатые чистители. Значительно механизированы тяжелые и трудоемкие работы. Возросла энерговооруженность заводов.

Однако на отдельных хлопкоочистительных заводах, например на Кугайском, втором Кокандском, Уч-Курганском, все еще количество волокноотделителей и пухоотделителей не соответствует технологическому оборудованию и энергетической базе. Требует улучшения прессовое хозяйство на Ташлакском, Узбекистанском, Андижанском, Уч-Курганском и третьем Наманганском заводах. Коренная реконструкция необходима на Кугайском и Гульбахском заводах. Надо усилить пневмотранспорт. Не на должном уровне находится ремонтное хозяйство, отстают организация и нормирование труда ремонтников. В результате производственные мощности волокноотделителей используются всего на 65—70 процентов.

Неблагоприятное положение сложилось за последние годы с выходом волокна из сырца и переходом волокна в низшие сорта. Это обусловлено не только более низкими выходами волокна из хлопка разновидности «108-Ф», но и увеличением приемки хлопка повышенной влажности и засоренности, недочетами в организации пильного хозяйства.

Производство волокна в 1965 году должно возрасти на 18,8 процента. Но даже и в этом случае в резерве остаются 10—15 процентов мощностей существующего технологического оборудования.

Таким образом, увеличения количества волокноотделителей совершенно не требуется. Другое дело — производство пуха. Количество пухоотделителей недостаточно, работа их неудовлетворительна. На 155 волокноотделителей приходится всего 489 пухоотделителей. В этом году съем пуха предполагается получить до 5,3 процента к семенам. А в 1965 году нужно получить пуха более 64 тысяч тонн — на 75 процентов больше и довести съем до 8 процентов. Поэтому количество пухоотделителей нужно увеличить до 620.

С будущего года следует положительно решить вопрос о более равномерном планировании выпуска продукции в течение года, облегчить загрузку в четвертом квартале и увеличить перерабатывающие остатки хлопка для переработки в следующем году. Это позволит ликвидировать укоренившийся сезонный характер работы хлопкоочистительной промышленности, перегрузку оборудования в четвертом квартале, работу в выходные дни, сверхурочные. Проектируемое увеличение числа рабочих дней до 280 в год, снижение внутрисменных простоев, введение с 1960 года семичасового рабочего дня, улучшение техники безопасности и обеспыливание производственных помещений — все это позволит значительно улучшить условия труда.

Производство валовой продукции на одного рабочего должно повыситься на 15 процентов, а среднегодовая зарплата—на 8,6 процента. Рост производительности труда, таким образом, заметно опередит рост средней заработной платы. Значительно уменьшатся затраты труда на производство единицы продукции, и снизится ее себестоимость. Внедрение бестарной перевозки хлопка резко сократит расходы на тару.

Большими резервами располагает хлопкоочистительная промышленность. Необходимо правильно, полностью использовать их.

М. КАНЕНГИСЕР.

Заместитель начальника отдела заготовок и переработки хлопка Ферганского совнархоза.

ИНФОРМАЦИОННОЕ СООБЩЕНИЕ О ПЛЕНУМЕ ЦЕНТРАЛЬНОГО КОМИТЕТА ФРАНЦУЗСКОЙ КОММУНИСТИЧЕСКОЙ ПАРТИИ

ПАРИЖ, 23 октября. (ТАСС). По окончании пленума ЦК Французской коммунистической партии, состоявшегося 22 октября, было опубликовано информационное сообщение, в котором говорится, что пленум одобрил доклад члена Политбюро ЦК ФКП Вальдека Роше о подготовке к избирательной кампании, сделанный от имени Политбюро. Доклад обсуждался на двух заседаниях. В прениях принял участие генеральный секретарь ЦК ФКП Морис Торез.

Кроме того, пленум одобрил программу, которую Коммунистическая партия предложит французскому народу в связи с выборами в парламент 23 ноября. Пленум принял резолюцию об избирательной тактике и решил обратиться с письмом к трудящимся социалистам, которое будет опубликовано позднее.

Агентство Синьхуа о переговорах Даллеса с Чан Кай-ши

ПЕКИН, 22 октября. (ТАСС). Агентство Синьхуа передает: Как сообщают из Тайбэя, вчера во второй половине дня состоялась первая встреча между государственным секретарем США Даллесом и Чан Кай-ши, которые обсуждали вопросы, связанные с военным и политическим заговорами, направленными на продолжение оккупации Тайваня Соединенными Штатами и расширение агрессии против Китая.

После этой встречи специальный помощник Даллеса Грин заявил журналистам, что «переговоры между Даллесом и Чан Кай-ши начались с обсуждения конкретных вопросов. На вчерашних переговорах были обсуждены вопросы нынешнего военного и политического положения». Грин подчеркнул, что цель переговоров заключается в том, чтобы путем переоценки добиться «дальнейшего укрепления» отношений между США и чанкайшистской кликой. Журналисты спросили Грина, почему Даллес считает необходимым в настоящее время переоценивать отношения между США и чанкайшистской кликой. Потому, ответил Грин, что в настоящее время «существует чрезвычайное положение, созданное коммунистами», которые заявили о том, что они изгонят американцев с китайской территории.

Грин отметил, что в заявлении, опубликованном Даллесом в Тайбэе, определена «главная цель» переговоров. В своем заявлении Даллес указал, что цель нынешних переговоров заключается не в достижении нового соглашения между США и чанкайшистской кликой, а в том, чтобы провести полный обмен взглядами.

На вчерашних переговорах присутствовали многие официальные лица тайваньских властей, в том числе «вице-президент» Чэнь Чэн, «министр обороны», «начальник генерального штаба» и «министр иностранных дел».

Вместе с Даллесом на переговорах присутствовали помощник государственного секретаря США Робертсон и «посол США на Тайване» Друмрайт.

Сегодня переговоры между Даллесом и Чан Кай-ши продолжались.

Как сообщают, вчера Даллес сразу же после прибытия в Тайбэй направился в штаб командования американскими силами на Тайване и выслушал отчет командующего Смута «о современном военном положении в Тайваньском проливе». На этой встрече присутствовали начальник штаба американской армии Тэйлор и командующий сухопутными силами США на Тихом океане Уайт.

К ПЕРЕГОВОРАМ ДАЛЛЕСА НА ТАЙВАНЕ

НЬЮ-ЙОРК, 22 октября. (ТАСС). По сообщениям американских информационных агентств из Тайбэя, государственный секретарь Даллес сегодня во время переговоров заверил Чан Кай-ши в том, что американские военные корабли в «случае необходимости» будут продолжать эскортирование чанкайшистских судов в районе Цзиньмыньдао.

Командующий американскими войсками на Тайване Смут в свою очередь подчеркнул, что американские корабли «готовы и оснащены для ведения таких операций».

Тайбэйский корреспондент газеты «Нью-Йорк геральд трибюн» Бриггс, касаясь переговоров Даллеса с Чан Кай-ши, пишет: «Довольно ясно, что Соединенные Штаты отказались от смысла сделанных в последние недели заявлений президента Эйзенхауэра и Даллеса о том, что Чан Кай-ши следует побудить сократить численность его войск на осажденных прибрежных островах». Как известно, такого рода заявления распространялись американской пропагандой для того, чтобы создать видимость, будто США предпринимают какие-то «шаги» в достижении мирного урегулирования. Сейчас в результате переговоров Даллеса с Чан Кай-ши отбрасывается в сторону и этот камуфляж.

Корреспондент «Нью-Йорк таймс» Макгрегор сообщает, что когда помощника Даллеса журналисты в Тайбэе спросили: «Знает ли государственный секретарь, что американский военно-морской корабль, имеющий 16 орудий, принимал участие в эскортировании ночью в воскресенье вблизи Куэмоя?», он заявил: «Я полагаю, что да». Между тем американское командование пыталось отрицать факт этой грубой провокации американских кораблей, приведшей к возобновлению обстрела Цзиньмыньдао.

Корреспондент газеты «Нью-Йорк таймс» Шмидт в сообщении из Вашингтона заявляет, что, по словам представителей правительства, цель поездки Даллеса в Тайбэй состоит в том, чтобы «изучить средства улучшения международных позиций Чан Кай-ши». Шмидт пишет, что эти заявления официальных лиц подразумевают, что чанкайшисты — и Соединенные Штаты как их главные сторонники — находятся в затруднительном положении.

ДОСТИЖЕНИЯ НАУКИ И ТЕХНИКИ В КНР

ПЕКИН, 23 октября. (ТАСС). Как сообщает агентство Синьхуа, с помощью первого в Китае экспериментального атомного реактора — самого мощного в Азии — изготовлено 33 радиоактивных изотопа, а в ближайшее время их будет изготовлено более ста.

В число изготовленных радиоактивных изотопов входят кобальт-60, натрий-24, фосфор-32, кальций-45. Кобальт-60 можно использовать для лечения рака и обнаруживания внутренних дефектов металлов. Изучаются возможности применения кобальта-60 в сельском хозяйстве, чтобы ускорить прорастание семян и предохранить семена от порчи. Меченые атомы фосфора-32 помогают разрешению вопросов питания растения.

Атомная наука и техника в Китае во многих областях уже достигли уровня мировой науки. Например, изготовляемая в стране ядерная эмульсия по качеству не уступает английской.

Выпущены также различные счетчики, которые используются для определения типа, энергии и мощности различных излучений, и телескопы, регистрирующие интенсивность космических излучений. В последнее время появилось много новых счетчиков специального назначения.

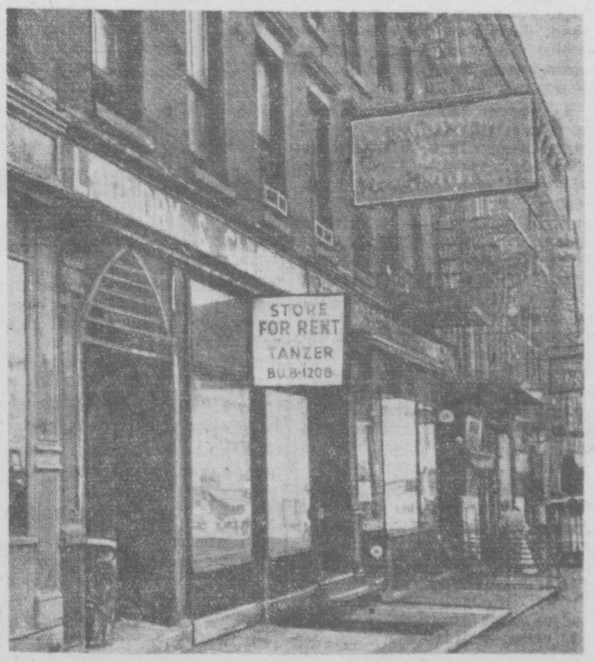

Соединенные Штаты Америки. На многих витринах магазинов можно увидеть надпись: «Сдается в наем». Владельцы этих торговых предприятий обанкротились. **На снимке:** одна из многих витрин с такой надписью.

Фото З. Хавелки.

(Чехословацкое телеграфное агентство).

XIII СЕССИЯ ГЕНЕРАЛЬНОЙ АССАМБЛЕИ ООН

В СПЕЦИАЛЬНОМ ПОЛИТИЧЕСКОМ КОМИТЕТЕ

НЬЮ-ЙОРК, 22 октября. (ТАСС). Сегодня в Специальном политическом комитете закончилось обсуждение вопроса о расовом конфликте в Южной Африке, вызванном политикой апартеида, проводимой правительством Южно-Африканского Союза. На рассмотрение комитета был представлен один проект резолюции, соавторами которого выступили делегации 33 стран (ряд стран азиатско-африканского блока, а также некоторые европейские и латиноамериканские страны). Как отметили многие из выступавших в дискуссии делегатов, при всем своем положительном значении этот проект является все же недостаточным. В частности, некоторые пункты проекта, в отличие от принимавшихся ранее Генеральной Ассамблеей решений по этому вопросу, сформулированы в крайне общей форме, в них конкретно не указывается, что имеется в виду под политикой расовой дискриминации, проводимой правительством Южно-Африканского Союза.

Несмотря на эти недостатки, за проект, который, хотя и в общей форме, осуждает расистскую политику правительства Южно-Африканского Союза, голосовало 68 делегаций, в том числе делегации Советского Союза и стран народной демократии. Пять делегаций колониальных держав (Англии, Франции, Австралии, Бельгии и Португалии) голосовали против этого проекта. Делегации Голландии и Испании, Доминиканской Республики и Финляндии при голосовании воздержались.

В ПОЛИТИЧЕСКОМ КОМИТЕТЕ

НЬЮ-ЙОРК, 22 октября. (ТАСС). Сегодня на заседании Политического комитета, обсуждающего проблемы разоружения, с речью выступил министр иностранных дел Белорусской ССР К. В. Киселев. Вопрос о разоружении, сказал он, действительно стал сейчас коренной проблемой мировой политики. Народы всего мира ждут от Генеральной Ассамблеи принятия конкретных мер для быстрейшего решения этой проблемы.

На многочисленных и неоспоримых фактах белорусский делегат показал, что позиция западных держав, не желающих прекращения испытаний ядерного оружия, соответствует планам тех, кто взял курс на подготовку к ядерной войне, на создание все новых видов оружия.

К. В. Киселев поддержал призыв Цейлона немедленно осуществить запрещение ядерных взрывов, заключить соглашение об устранении из вооруженных сил атомного и водородного оружия и достигнуть соглашения в области обычных вооружений. Представитель Белорусской ССР поддержал также предложение Эфиопии о том, чтобы ООН призвала запретить использование ядерного оружия как преступление против человечества.

На заседании выступили также делегаты Италии, Ирака, Болгарии, Коста-Рики, Израиля, Гватемалы и Малайи.

Краткие сообщения

◆ **В Берлине начались переговоры о товарообороте между Советским Союзом и Германской Демократической Республикой на 1959 год. Делегацию Советского Союза на переговорах возглавляет министр внешней торговли СССР Н. С. Патоличев, делегацию Германской Демократической Республики — заместитель председателя Совета министров и министр внешней и внутригерманской торговли Г. Рау.**

◆ **Полтора миллиона человек побывали в Пекине на всекитайской выставке промышленности и транспорта. Открывшаяся 15 сентября выставка неизменно продолжает вызывать большой интерес у посетителей. Она наглядно отражает большие успехи китайского народа в экономическом развитии и резкий подъем всех отраслей промышленности и транспорта Китая в текущем году — первом году второй пятилетки КНР.**

◆ **По приглашению Верховного Народного собрания КНДР в Пхеньян с дружественным визитом прибыла парламентская делегация Народной Республики Болгарии, возглавляемая заместителем председателя Совета министров, членом Политбюро ЦК Коммунистической партии Болгарии Вылко Червенковым.**

◆ **НЬЮ-ЙОРК. Агентство Юнайтед Пресс интернейшнл сообщило, что США из намеченных на 22 октября трех взрывов произвели на полигоне в штате Невада второй испытательный взрыв ядерного оружия.**

◆ **НЬЮ-ЙОРК. По сообщению корреспондента газеты «Нью-Йорк таймс», 21 октября в Вашингтоне на ежегодной сессии «Ассоциации армии Соединенных Штатов» выступил председатель объединенной группы начальников штабов генерал Туайнинг.**

Требуя дальнейшего усиления гонки ядерного оружия, Туайнинг заявил, что «национальная политика» США «требует применения ядерного оружия во всех случаях, когда это будет выгодно» Соединенным Штатам.

(ТАСС).

Колхозные кишлаки—сегодня

Убогий вид имели когда-то кишлаки Дерезлик и Кумкурган, расположенные на окраине Намангана. Теперь их не узнать. Колхоз имени Сталина, куда входят эти кишлаки, неизменно идет в гору — растут урожаи, а вместе с ними доходы.

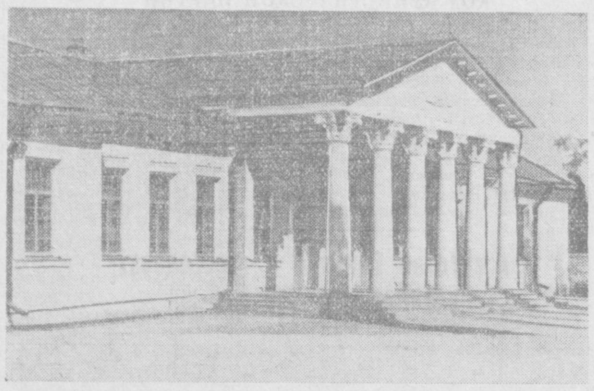

В минувшем году колхоз имени Сталина, которым руководит Герой Социалистического Труда, депутат Верховного Совета СССР Хасанбай Саиббаев, сдал по 44,3 центнера хлопка с каждого из 2020 гектаров. Общий доход хозяйства достиг почти 29 миллионов рублей. Зажиточно живут колхозники.

Огромные средства идут на производственное и культурно-бытовое строительство. За последние три года на эти цели затрачено почти 37 миллионов рублей, а в нынешнем году будет израсходовано 10,5 миллиона рублей.

За три неполных года построены два типовых механизированных коровника на 300 голов, 3 телятника, 3 овчарни, свинарник, птичник, 5 газовых хлопкосушилок, 2 амбара для хранения зерна, два гаража.

В центре кишлаков Дерезлик и Кумкурган поднялись массивные, красивые здания клубов. Зрительный зал одного из них рассчитан на 800 человек, другого — на 500 человек. Имеются комнаты для работы многочисленных кружков. Сотни колхозников, особенно молодежь, занимаются в музыкальном, драматическом, танцевальном кружках. Имеются кружки кройки и шитья, шахматно-шашечный, автомотокружок, кружок агрозоотехнической учебы.

В кишлаке Кумкурган построено здание средней школы, что позволяет перейти на занятия в одну смену. Сооружаются детские ясли и площадки.

В колхозе—три бани, аптека, четыре медпункта, два родильных дома.

Для хлопкоробов сооружаются удобные полевые станы. За последнее время построено 7 капитальных зданий полевых станов, а всего в полеводческих бригадах имеется 48 хорошо оборудованных станов. 115 семей получили новые жилые дома.

В большом фруктовом саду, примыкающем к автомагистрали Наманган—Уч-Курган, в тени деревьев высится двухэтажное здание. Радуют глаз строгие линии, обширные балконы и отделанные в восточном стиле залы и гостиные, уютные комнаты. Это колхозный дом отдыха на 50 человек. Колхозная строительная бригада обязалась сдать дом отдыха в эксплуатацию ко дню 41-й годовщины Великого Октября.

В колхозе имени Сталина в разгаре уборочная. Колхозники борются за то, чтобы быстрее собрать выращенный урожай и сдать родному государству 7,5 тысячи тонн хлопка. Доходы колхоза в этом году еще больше возрастут и, по предварительным подсчетам, превысят 30 миллионов рублей. Откроются новые возможности для дальнейшего благоустройства колхозных кишлаков, можно будет еще шире развернуть капитальное строительство.

А. ХАЙРУТДИНОВ.
(Корр. «Правды Востока»).

На снимках: 1. Дом отдыха колхоза имени Сталина, Кумкурганского сельсовета, Наманганского района; 2. Клуб в кишлаке Кумкурган.

Фото **Е. Корниенко.**
(Фотохроника УзТАГ).

Ценное пособие

Государственное издательство художественной литературы выпустило в свет библиографический справочник по художественной литературе народов СССР*). В него вошли материалы по литературе и фольклору шестидесяти двух народов СССР.

В справочнике указываются фамилия автора, название произведения, место издания и издательство, количество страниц в книге, тираж издания. Справка сопровождается указанием литературы о жизни и творчестве автора.

Значительное место в книге занимает библиография литературы и фольклора народов Средней Азии.

В справочнике дано более 200 названий книг узбекских писателей и фольклорных произведений.

В разделе узбекского литературоведения указаны отдельные издания (например, сборник статей об Алишере Навои), а также журнальные и газетные статьи, посвященные узбекским писателям и их произведениям.

Справочник сослужит большую службу любителям литературы, учащимся и педагогам, агитаторам и пропагандистам, литературоведам и лекторам.

А. РЯБЦЕВ.

*) И. И. Старцев. Художественная литература народов СССР в переводах на русский язык. Библиография. 1934—1954. Государственное издательство художественной литературы. Москва.

На снимке: кассир колхоза имени Жданова, Термезского района, **Умарова Дуран** продает билеты 2-й денежно-вещевой лотереи колхозникам.

Фото **Б. Мизрохина.**

Трудовые успехи машиностроителей

ЧИРЧИК. (По телефону). Коллектив завода «Чирчиксельмаш» с огромным воодушевлением воспринял Призывы ПК КПСС к 41-й годовщине Великого Октября. Рабочие, инженерно-технические работники в ответ на Призывы партии заявляют о своем стремлении работать еще лучше, еще шире развернуть социалистическое соревнование в честь XXI съезда КПСС. Из месяца в месяц коллектив наращивает темпы производства, настойчиво борется за досрочное выполнение годовой производственной программы.

Вступая в соревнование за достойную встречу XXI съезда, коллектив завода решил выполнить годовой план за 11 месяцев. Свои обязательства машиностроители успешно выполняют. Досрочно завершен десятимесячный план выпуска валовой и товарной продукции. В дни предоктябрьского соревнования выработано сверх плана много гузауборочных машин, культиваторов, канавокопателей и другой продукции.

Улучшаются технико-экономические показатели. За девять месяцев производительность труда выросла на 10 процентов против плана. За счет снижения себестоимости сравнимой продукции получено более 13 миллионов рублей экономии.

СПОРТ

Победа советских шахматистов

МЮНХЕН, 23 октября. **(Спец. корр. ТАСС).** Последний тур Международной шахматной олимпиады проходил вчера вечером при огромном стечении зрителей, заполнивших до отказа большой зал Национального музея. Среди публики присутствовали шахматисты, приехавшие из соседних стран.

Результаты матчей следующие: СССР — Швейцария — 3,5 : 0,5; Аргентина — Чехословакия — 2 : 2; Югославия — Англия — 2,5 : 1,5; ГДР — Болгария — 0,5 : 0,5 (три партии отложены); США — Испания — 1 : 1 (две партии отложены); Австрия — ФРГ — 0,5 : 0,5 (три партии отложены).

В итоге команда Советского Союза набрала 34,5 очка из 44 возможных и, завоевав первое место на финальных соревнованиях XIII Международной шахматной олимпиады, стала чемпионом мира.

Команда Югославии, имеющая 29 очков, заняла второе место, а шахматисты Аргентины с 25,5 очка — третье.

Сразу же после того, как определились результаты 11-го тура, председатель организационного комитета олимпиады г-н Шнайдер вызвал на сцену советских шахматистов, встреченных бурными аплодисментами всего зала. Г-н Шнайдер официально объявил, что команда Советского Союза в составе Михаила Ботвинника, Василия Смыслова, Пауля Кереса, Давида Бронштейна, Михаила Таля и Тиграна Петросяна завоевала первое место на XIII шахматной олимпиаде. Г-н Шнайдер вручил капитану команды Советского Союза переходящий золотой кубок Международной шахматной федерации.

Доигрывание отложенных партий олимпиады будет проведено днем 23 октября. Вечером этого же дня состоится торжественное закрытие олимпиады и вручение золотых медалей чемпионов мира.

Одновременно организационный комитет объявит индивидуальные результаты участников финальных соревнований. Уже сейчас известно, что лучший абсолютный результат достигнут 22-летним чемпионом СССР Михаилом Талем, набравшим 13,5 очка из 15 возможных.

ВСТРЕЧА ПО ФУТБОЛУ АНГЛИЯ — СССР

ЛОНДОН, 22 октября. (ТАСС). Встреча по футболу между сборными командами Советского Союза и Англии закончилась победой английских футболистов со счетом 5 : 0.

Большой успех советских музыкантов

В Москву возвратились советские участники Женевского международного конкурса музыкантов-исполнителей.

Как сообщили в Министерстве культуры СССР, в этом году конкурс привлек особое внимание музыкантов. В нем приняли участие 342 исполнителя от 36 стран мира, в том числе из Франции — 87, США — 39, Италии — 22, Англии — 18 человек. В числе участников конкурса было 7 представителей Советского Союза.

Из советских музыкантов первую премию завоевал тромбонист В. Баташев, вторую — певица Н. Исакова, третьей и четвертой премий с вручением медали конкурса удостоены певец Л. Морозов и тромбонист Н. Миронов. Дипломы получили певица З. Христич и флейтист А. Корнеев.

Советская делегация была единственной, в которой почти все музыканты стали лауреатами конкурса.

(ТАСС).

ПРЕДПРАЗДНИЧНАЯ ТОРГОВЛЯ

Магазины Ташкента с 25 октября начинают предпраздничную торговлю продовольственными и промышленными товарами. В эти дни будет продано до ста тонн мяса, 20 тонн колбасных изделий, столько же рыбных товаров, сахар, кондитерские изделия, мука и другие продукты. К продаже готовятся 200 тысяч праздничных подарков.

Торговая сеть «Плодоовощторга» организует продажу свежих и сухих фруктов, картофеля, овощей и бахчевых. Значительно увеличится завоз сельскохозяйственных продуктов на колхозные рынки города.

Обсуждаются новые произведения

Недавно на заседании литературного кружка при хивинской газете «За коммуну» обсуждалась музыкальная драма молодого драматурга Парлака Якубова «Возвращение к жизни». Было решено поставить пьесу на сцене колхозно-совхозного театра имени Курбан-ата Исмаилова. Коллектив театра приступил к работе над пьесой. Музыку к спектаклю создал молодой композитор А. Атаджанов.

Абдурахман Ниязов написал музыкальную драму «Свет над Хорезмом», в которой рассказывается об установлении Советской власти в Хорезме. Выступившие на обсуждении пьесы молодые драматурги Н. Шеров, Ю. Розметов, участник гражданской войны в Хорезме Каландаров и другие отметили положительные стороны произведения, а также указали на его недостатки. Автор продолжает работу над пьесой.

О жизни колхозных комсомольцев пишет пьесу молодой драматург Салай Абдуллаев.

А. БАБАДЖАНОВ.

Новые журналы

С ноября 1958 года в республике начнет выходить политико-экономический журнал на русском языке «Народное хозяйство Узбекистана», орган Госплана Узбекской ССР.

В журнале будут освещаться вопросы развития экономики и культуры УзССР, планирования народного хозяйства, использования природных богатств, размещения производительных сил, экономики промышленности, сельского хозяйства, транспорта, торговли, проблемы народного образования, культуры, здравоохранения. В разделе «Критика и библиография» будут помещаться рецензии на выходящую в республике экономическую литературу.

В помощь практическим работникам организуется отдел «Консультация». В нем читатели получат ответы по вопросам экономики и планирования народного хозяйства.

* * *

«Узбекистон социал таъминати» («Социальное обеспечение в Узбекистане»)—такое название носит только что вышедший в свет новый журнал. В нем публикуются статьи о социальном обеспечении в Узбекской ССР, о выполнении планов предприятиями системы Министерства соцобеспечения, рассказы и корреспонденции.

М. МИРСАГАТОВ.

Дети горняков учатся музыке

Плотно прикрытые двери классных комнат не могут заглушить знакомых звуков гамм и несложных этюдов, разыгрываемых не совсем уверенными пальцами. Музыкальная школа в Алмалыке открыта совсем недавно, и учащимся ее далеко до мастерства. Но надо послушать, как тепло отзываются о школе горожане, как охотно посещают они отчетные концерты юных скрипачей, пианистов, баянистов.

Популярность учебного заведения подтверждают и результаты приема этого года. На 30 мест было подано больше 150 заявлений, и по конкурсу прошли лишь наиболее музыкально одаренные дети.

Большинство учащихся, а их насчитывается 180, занимается в младших классах. Старшие — это дети, уже начавшие музыкальное образование в других городах, приехавшие в Алмалык вместе с родителями. Впрочем, у молодой школы есть и свой первый выпускник — баянист Юра Дугаев — сын одного из передовых экскаваторщиков рудника «Кальмакыр». В этом году он успешно выдержал экзамены и принят в Ташкентское музыкальное училище.

Молодые педагоги—воспитанники Ташкентского, Самаркандского и Ленинабадского музыкальных училищ—выступают перед строителями и горняками с лекциями-концертами о творчестве русских и зарубежных композиторов. В этом году будут прочитаны лекции о творчестве композиторов Варламова, Гурилева, Алябьева. Сопровождают лекции педагоги и ученики старших классов. К своему первому концерту готовится сейчас недавно созданный в школе унисон скрипачей, в котором участвуют 22 юных музыканта.

БЕТОНИРОВАНИЕ КАНАЛОВ

В совхозе «Мубарек», Кассанского района, Кашка-Дарьинской области, намечено освоить 125 гектаров новых земель. Для экономного расходования воды на их орошение от артезианских скважин прокладываются бетонированные каналы.

В нынешнем году планируется забетонировать каналы на протяжении 4 тысяч метров. Уже готово 2500 метров. На 35 гектарах освоенной нынче земли высажены фруктовые деревья и бахчевые культуры.

Г. НУРМАТОВ.

ТЕЛЕВИДЕНИЕ
СЕГОДНЯ:

В 19 ч. 30 м. — **передача для работников промышленности** (на узбекском языке), в 20 ч. 20 м. — **киножурнал**, в 20 ч. 30 м. — передача из цикла **«Музыкальные вечера»**, в 21 ч. 10 м. — **последние известия**, в 21 ч. 25 м. — художественный фильм **Брак по расчету.**

Редактор С. С. ЧЕРНИК.

Рассказы о далеком прошлом

Раскопки древнего поселения

Два месяца археологический отряд Музея истории народов Узбекистана Академии наук УзССР проводил археологические раскопки поселения эпохи бронзы, обнаруженного несколько лет назад в районе Чуста. В глубокой древности поселение было расположено на песчаной дюне, высоко возвышавшейся над окружающей равниной. Дюна окружена почти со всех сторон глубоким оврагом, являющимся естественным оборонительным укреплением. Вокруг северо-западной части его обнаружены остатки мощной оборонительной стены, сложенной из крупного сырцового кирпича и пахсы.

Раскопки показали, что поселение возникло еще до постройки стены, затем было обнесено оборонительным сооружением. Последний этап его существования приходится на время, когда стена потеряла свое значение и была разрушена.

Стеной было обнесено не все поселение, а только часть его, где жители находили защиту во время набегов враждебных племен. Основная часть поселения при этом оставалась почти незащищенной и подвергалась уничтожению. Следы таких набегов в виде мощных слоев золы встречаются на разных глубинах культурного слоя. Найдены следы сгоревшего жилища с камышовыми стенами и перекрытием. Рядом с остатками жилища в специально выкопанной яме стояла глиняная посуда, которая, как и жилище, была преднамеренно уничтожена. Здесь же были обнаружены остатки скелета, лежащего на груде золы в позе, свидетельствующей о том, что человек погиб при нападении. Раскопки позволяют воспроизвести реконструкцию жилища эпохи бронзы на территории Узбекистана.

В древнем поселении найдено много различных предметов из камня, кости, глины и бронзы. Из камня изготовлялись булавы, песты, отбойники, ручные молоты, серпы, потвески, точильные оселки и украшения. Выделяются своей выделкой сердоликовые и лазуритовые бусы. Из костей животных изготовлялись детали ткацкого станка, проколки и украшения. Глина шла на поделку посуды различных форм и размеров, зачастую разрисованной черными красками. Из бронзовых предметов представляют интерес серпы, ножи, наконечники стрел, проколки, удила, узлы и другие. Большой научный интерес представляет впервые найденный в Узбекистане костяной наконечник стрелы.

Жители, как подтверждается большим количеством материалов, в основном занимались земледелием и скотоводством. На месте поселения найдены пшеница, ячмень, просо, косточки винограда, семечки тыквы. Занимались они также охотой на диких животных — джейрана, оленя, кабана—и рыбной ловлей. Обнаружены захоронения человека в «скорченной» позе, типичной для эпохи бронзы.

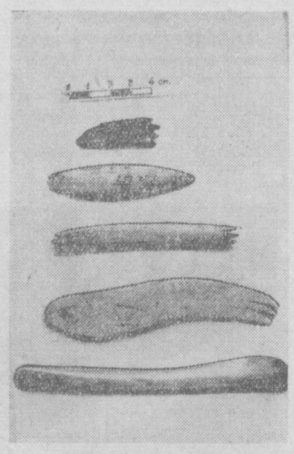

Изучение добытого археологического материала дает возможность датировать существование поселения периодом от второй половины II тысячелетия до первой половины I тысячелетия до нашей эры, то есть периодом отмирания первобытно-общинной и зарождения рабовладельческой формации. Раскопки поселения будут продолжены в 1959 году.

В. СПРИШЕВСКИЙ.

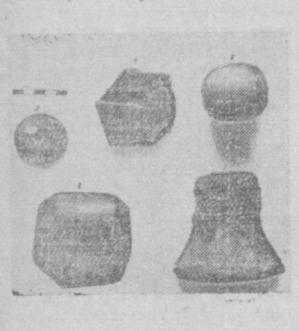

На снимках: изделия эпохи бронзы из Чуста (II тысячелетие до нашей эры) — каменные ступки, нефритовая плита, булава, литейная форма ножа и прясла, а также костяные бёрда — детали древнего ткацкого станка.

Фото **Я. Клемперта.**

В ТЕАТРАХ:

ТЕАТР им. ХАМЗЫ — 25/X **Дочь Ганга.**

ТЕАТР им. НАВОИ—25/X премьера **Зайнаб и Омон**, 26/X **Диларам.**

ТЕАТР им. ГОРЬКОГО — 24, 25/X **Соседи по квартире** (билеты проданы).

ТЕАТР им. МУКИМИ — 25/X **Любовь к родине.**

КОНЦЕРТНЫЙ ЗАЛ им. СВЕРДЛОВА — 28/X **вечер молодежи**, посвященный 40-летию Ленинского комсомола. Начало в 8 ч. 30 м. вечера.

ТАШГОСЦИРК — продолжение аттракциона **«Белые медведи».**

В ЗИМНИХ КИНОТЕАТРАХ:

Девушка в черном — «ВАТАН», «ИСКРА», «УЗБЕКИСТАН», «25 ЛЕТ УЗБЕКИСТАНА» (днем и вечером), им. С. РАХИМОВА (в 4 ч. дня, 6 ч. вечера), им. НАВОИ (с 4 ч. дня), «30 ЛЕТ КОМСОМОЛА» (в 4 ч. дня, 6 ч. 15 м., 8 ч. вечера); **Капитанская дочка** (широкоэкранный) — «ВАТАН» (в 8 ч. вечера); **Всесоюзная промышленная выставка** (в 10 ч. утра), **Партизанская искра** (в 12 ч. дня), **Кому улыбается жизнь** (в 2, 4 ч. дня), **Моя ошибка** (с 6 ч. вечера)—«МОЛОДАЯ ГВАРДИЯ»; **Партизанская искра** (в 10 ч. утра), **Кому улыбается жизнь** (в 12 ч. дня, 8, 10 ч. вечера) — им. С. РАХИМОВА; **Матрос с «Кометы»** — им. НАВОИ (в 2 ч. дня), «ИСКРА» (до 6 ч. 20 м. вечера в 3-м зале), «30 ЛЕТ КОМСОМОЛА» (в 2 ч. дня, 10 ч. вечера); **Партизанская искра**— им. НАВОИ, «30 ЛЕТ КОМСОМОЛА» (в 10 ч. утра, 12 ч. дня).

В ЛЕТНИХ КИНОТЕАТРАХ:

Матрос с «Кометы» — «ВАТАН», им. КАФАНОВА; **Девушка в черном** — им. ПУШКИНА, «УДАРНИК»; **Партизанская искра** — им. 9 МАЯ; **Капитанская дочка** (широкоэкранный) — «ИСКРА»; **Тень и свет** — «ХИВА»; **Кому улыбается жизнь** — «САЛЮТ»; **Моя ошибка**— им. С. РАЗИНА.

ТЕАТР ЭСТРАДЫ
25 и 26 октября
МОЛОДЕЖЬ НА ЭСТРАДЕ
Большой концерт в 2 отделениях.
Посвящается 40-й годовщине ВЛКСМ.
Участвуют: мастера эстрады, лауреаты Всемирного, Всесоюзного и Республиканского фестивалей молодежи.
Начало в 7 ч. 30 м. вечера.

ЦЕНТРАЛЬНЫЙ СТАДИОН «ПАХТАКОР»
ФУТБОЛ
Встречи команд мастеров класса «А» и «Б»:
25 октября
«Зенит» (Ленинград) — «Трудовые резервы» (Ташкент).
26 октября
«Зенит» (Ленинград) — «Пахтакор» (Ташкент).
Начало в 5 ч. дня.
Принимаются заявки на коллективные посещения.

Ташкентский текстильный институт
ОБЪЯВЛЯЕТ КОНКУРС
на замещение вакантных должностей: заведующего и двух доцентов объединенной кафедры высокомолекулярных соединений, объединяющей дисциплины: технология искусственных волокон, основной органический синтез, синтетический каучук, химическая технология волокнистых материалов.
Срок конкурса — месяц со дня объявления.
Адрес: г. Ташкент, ул. Академическая, 7. Телефоны №№ 59-214, 59-201.

СРЕДНЕАЗИАТСКИЙ ГОСУДАРСТВЕННЫЙ УНИВЕРСИТЕТ им. В. И. ЛЕНИНА
дополнительно
ОБЪЯВЛЯЕТ КОНКУРС
В АСПИРАНТУРУ
на 1958 г. с отрывом от производства по специальностям: физика, физика космических лучей и ядерных процессов, механика сплошных сред.
Прием документов — до 30 ноября, вступительные экзамены — с 5 декабря.
Адрес: г. Ташкент, ул. К. Маркса, 32, научный отдел.

Ташкентский государственный педагогический институт им. Низами
ДОПОЛНИТЕЛЬНО
объявляет конкурс
в очную аспирантуру по следующим специальностям: математика, экспериментальная физика; методики: математики, физики, естествознания, русского языка, методика узбекского языка — заочно.
Прием заявлений — до 15 ноября, вступительные экзамены — с 15 ноября по 15 декабря.
Заявления направлять по адресу: г. Ташкент, ул. Педагогическая, 63. Отдел аспирантуры.

Зайнутдинов Мухитдин, прож. по ул. Беш-Агач, туп. Дехкан, 6, возбуждает дело о разводе с Рахмановой Гульчехрой, прож. по ул. Карамуртской, 12. Дело подлежит рассмотрению в нарсуде 1 уч. Кировского р-на г. Ташкента.

УПРАВЛЕНИЮ «ТАШЭНЕРГО»
ТРЕБУЮТСЯ
инженеры и техники: электрики, теплотехники; инженеры: гидромеханики, строители для работы в производственных службах и проектно-конструкторском бюро.
На Ангренскую ГРЭС: электромонтеры, слесари, машинисты паротурбинных и котельных установок.
Обращаться: г. Ташкент, ул. Фрунзе, 27, отдел кадров.

Ташкентской городской телефонной сети
требуются
рабочие для ремонта линейных сооружений (с предварительным обучением).
Время учебы оплачивается.
Обращаться в отдел кадров: ул. Куйбышева, № 3. Тел. № 34-613.

АДРЕС РЕДАКЦИИ: Ташкент, улица «Правды Востока», № 34. ТЕЛЕФОНЫ ОТДЕЛОВ РЕДАКЦИИ: Партийной жизни — 34054, 34147; Пропаганды — 33468; Советского строительства — 34364; Сельскохозяйственного — 33475; Промышленного — 31638; Литературы и искусства — 34364; Культуры и быта — 34364; Обзоров печати — 34054; Информации — 28504; Писем трудящихся — 31520; Секретариата — 34292; Сектора объявлений — 28142; Коммутатор — 36334, 33262.

Р.08642. Типография Объединенного изд-ва «Кзыл-Узбекистан», «Правда Востока» и «Узбекистони сурх». Изд. № Б-707.