O'ZBEKISTON RESPUBLIKASI MILLIY KUTUBXONASI

ВАТАНПАРВАР

УЗБЕКИСТОН РЕСПУБЛИКАСИ МУДОФАА ВАЗИРЛИГИНИНГ МАРКАЗИЙ МАТБУОТ ОРГАНИ

● 2000 йил, 21 октябрь, шанба № 127 (1391). ● Сотувда эркин нархда.

Газета 1992 йилнинг 24 июнидан чиқа бошлаган.

ЦЕНТРАЛЬНЫЙ ПЕЧАТНЫЙ ОРГАН МИНИСТЕРСТВА ОБОРОНЫ РЕСПУБЛИКИ УЗБЕКИСТАН

● Суббота, 21 октября 2000 г. № 127 (1391). ● В розницу — цена свободная.

Газета издается с 24 июня 1992 г.

ПАХТАЧИЛИККА БАҒИШЛАНДИ

20 октябрь куни Оқсаройда пахтачилик соҳасига бағишланган йиғилиш бўлди. Ўзбекистон Республикаси Президенти Ислом Каримов раислигида ўтган мазкур йиғилишда Президентнинг Давлат маслаҳатчилари, Бош вазир ўринбосарлари, тегишли вазирлик ва идоралар раҳбарлари, вилоят ҳокимлари иштирок этди.

Бу йил мамлакатимиз қишлоқ хўжалиги учун нисбатан оғир келди. Жумладан, пахтачилик соҳасидаги қийинчиликлар яққол кўзга ташланди. Бободеҳқон пахтани бекорга инжиқ ўсимлик, деб таърифламайди. Сабаби, унинг парваришидаги ҳар бир хато ва камчилик ҳосил чўғига таъсир этмай қолмайди. Пахта, айниқса, сув камлигини кўтара олмайди. Шу маънода, бу йил пахтачилик соҳасида дуч келинган муаммоларнинг сабабларини тушуниш мумкин.

Бироқ ҳамма муваффақиятсизликни сув танқислигига боғлаш ҳам адолатдан эмас. Шундай камчиликлар борки, уларнинг илдизи, аввало, жойларда ишнинг яхши ташкил этилмагани, хўжасизлик, лоқайдликка бориб тақалади. Шу сабабли йиғилишда Ислом Каримов бундай камчиликларга йўл қўйилаётган вилоятларни қаттиқ танқид қилди.

Агротехника қоидаларидан тўғри фойдаланиш, шудгорлаш ва экишни ўз вақтида ташкил этиш, уруғлик чигитни сифатли тайёрлаш мўл ҳосил гарови ҳисобланади. Аммо кўп вилоятларда оддий ҳақиқат бўлган айни ишларни амалга оширишда сусткашликка йўл қўйилди. Жумладан, баъзи вилоятларда май ойида ҳам пахта экиш давом эттирилгани бугун ҳеч кимга сир эмас. Ҳолбуки, ҳозир Ўзбекистонда замонавий пахтачилик марказига айланган Андижонда бу юмуш апрель ойигача уддалаб бўлинган эди.

Шудгорлашда ҳам талай камчиликлар мавжуд. Охирги уч йилда ер ҳайдашни кечки баҳоргача давом эттириш ҳоллари кузатилди. Бунинг устига, 40-45 эмас, 20-25 сантиметр чуқурликда ҳайдаш ҳоллари жуда кўп учради. Бу эса, ўз навбатида, пахта ҳосилдорлигининг пасайишига олиб келди.

Йиғилишда Ислом Каримов бундай ҳолатларни қаттиқ танқид қилиб, жорий йилда шудгорлашни 15 декабргача тўла якунлаш лозимлигини қайд этди.

Президент ҳукуматнинг қишлоқ ва сув хўжалиги соҳасига оид қарорлари тўлиқ бажарилмаётганига ҳам эътибор қаратди. Шу билан бирга, давлатимиз раҳбари мавжуд техникадан унумсиз фойдаланилаётганидан ҳам ташвиш билдирди. Кўплаб хўжаликларда дефолциянинг кеч бошланганги, бунинг натижасида, ҳатто биринчи терим ҳосили ёмғирга қолиб кетганини қандай изоҳлаш мумкин?

Ислом Каримов Андижон тажрибасини таҳлил ва таргиб қилиш лозимлигини яна бир бор таъкидлади. Маълумки, янги технологияларнинг пахтачиликка тадбиқ этилиши, биринчи навбатда, чигитни плёнка остига экиш туфайли жорий мавсумда мазкур вилоятда ҳосил барвақт етилди ва мўл бўлди. Бунинг самараси ўлароқ, андижонликлар сентябрь ойидаёқ давлатга пахта сотишнинг шартномавий режасини уддалади.

Шу ўринда яна бир муаммо хусусида тўхталиб ўтиш жоиз. Жиззахда ишлаб чиқарилаётган плёнка вилоятларга эҳтиёж даражасида етиб бормаяпти. Масалан, бу йил Хоразм ва Бухоро пахтакорлари зарур миқдорда плёнка олмади. Албатта, бунинг сабаблари кўп. Улардан бири чигитни плёнка остига экишнинг истиқболли эканини англаб етмасликдир.

Яна бир камчилик — кўплаб вилоятларда битта хўжаликнинг ўзида тўрт-беш хил пахта нави ўстирилганини қандай тушуниш керак? Улар ҳали ҳам ўз ери, иқлими ва шароити учун мос навни аниқлашни эплагани йўқ.

Ислом Каримов пахтачиликдаги камчиликларнинг асосийлари сифатида раҳбар ва деҳқонларда янгиликка чанқоқлик сустлиги, ташаббус етишмаслигини кўрсатиб ўтди.

— Ота-боболаримиз юзлаб йиллардан буён гўза ўстириб келади, — деди Президент. — Шу сабабли уларнинг тажрибасидан унумли фойдаланишни йўлга қўйиш керак.

Йиғилишда кузги экишни 7 ноябргача ниҳоясига етказиш зарурлиги таъкидланди.

Бу йил қишлоқ хўжалиги соҳасида дуч келинган қийинчиликлар Яратганнинг деҳқонларга синови бўлди. Улар ушбу синовдан эсон-омон, ёруғ юз билан чиқиб олиши зарур. Агар қийинчиликлар олдида саросимага тушилса, кейинги мавсумда янада машаққатлироқ бўлиши тайин.

Анвар КАРИМОВ,
УзА мухбири.

Оқсаройда қабул

Ўзбекистон Республикаси Президенти Ислом Каримов 19 октябрь куни Оқсаройда Европада Хавфсизлик ва Ҳамкорлик Ташкилотининг (ЕХҲТ) амалдаги раиси, Австрия ташқи ишлар вазири Бенита Ферреро-Валднерни қабул қилди.

Давлатимиз раҳбари меҳмонни юртимизга ташрифи билан қутлар экан, ЕХҲТнинг Марказий Осиё минтақаси билан алоқаси изчил ривожланаётганини таъкидлади.

Дарҳақиқат, Австрия ЕХҲТга раислик қила бошлаганидан буён ташкилотнинг минтақамизга эътибори кучайди. Тошкентда Марказий Осиёда хавфсизлик масалаларига бағишлаб очилган халқаро анжуман ҳам бунинг бир тасдиғидир.

Ташкилотнинг Ўзбекистонга иккинчи бор ташриф буюрган амалдаги раиси бу ердаги вазият ва минтақавий муаммолардан яхши хабардор эканлигини қайд этди. Бенита Ферреро-Валднер ҳозирнинг таъкидлашича, ташкилот наркотик моддаларнинг ноқонуний савдоси, халқаро терроризм ва уюшган жиноятчиликка қарши курашда минтақа мамлакатларининг саъй-ҳаракатларини мувофиқлаштириш, бу борада уларнинг ЕХҲТ ва БМТ билан алоқаларини янада ривожлантиришни мўлжалламоқда. Шу билан бирга, Б. Ферреро-Валднер мазкур муаммоларни бартараф этиш борасида Австрия Ўзбекистон ҳамда минтақамизнинг бошқа мамлакатлари билан икки томонлама асосда ҳамкорлик қилиш ниятида эканлигини айтди.

Суҳбат чоғида минтақавий хавфсизлик, Ўзбекистоннинг ЕХҲТ ва Австрия билан алоқаларига оид, шунингдек, томонларни қизиқтирган бошқа масалалар муҳокама қилинди.

***

Шу куни Президент Ислом Каримов БМТ Бош котибининг ўринбосари, Наркотиклар назорати ва жиноятчиликнинг олдини олиш бўйича бошқарманинг иккинчи директори Пино Арлаккини қабул қилди.

П. Арлакки Марказий Осиёда хавфсизлик масалаларига бағишлаб Тошкентда очилган халқаро анжуманда қатнашиш учун Ўзбекистонга келган. Пойтахтимизда бошланган мазкур конференциядан кўзланган мақсадлардан бири наркотик моддалар контрабандаси ва уюшган жиноятчиликка қарши курашда ҳамда умуман хавфсизлик масалаларида минтақавий ва халқаро миқёсдаги ҳамкорлик йўналишларини белгилаб олишдан иборат.

Меҳмон Ўзбекистон раҳбариятининг минтақавий хавфсизлик борасида илгари сураётган ташаббуслари ва амалга ошираётган ишларини юқори баҳолади. Бу ташаббуслар ўзаро халқаро ҳамкорликка асос бўлишини ташкил этишини таъкидлади. Тошкентдаги учрашувлар ўзи раҳбарлик қилаётган бошқарманинг хавфсизлик масалаларида Ўзбекистон билан алоқаларини янада фаоллаштиришга ишонч билдирди.

Ўзаро мулоқот асносида Ўзбекистон билан БМТ ўртасидаги ҳамкорликни янада кенгайтириш билан боғлиқ масалалар муҳокама қилинди.

(ЎзА).

● ИХ НАГРАДИЛА РОДИНА

ЗА «НЕБЕСНЫМИ» КУЛИСАМИ

Когда мы видим, как по взлетной полосе разбегаются и взлетают в небо железные птицы, то каждый раз восхищаемся и удивляемся нелегкому труду военных авиаторов.

Спросим ребятишек: «Кем хотите стать в будущем?» И каждый второй мальчишка ответит: летчиком! Кто не видел фильмов, не читал книг, где главные герои — пилоты истребителей, вертолетов и космических кораблей! Но сегодня наш рассказ не о них, а о подполковнике Г. Ветлугине, специальностью которого является техническое обслуживание этой величественной техники, обеспечение ее безотказной работы в воздухе.

— Наша основная работа, — говорит начальник авиационно-технической лаборатории подполковник Геннадий Ветлугин, — исследование, технический анализ и, конечно же, ремонт устаревших устройств, двигателей техники, а главная цель — предотвращение и недопущение аварий и катастроф.

— Геннадий Юрьевич, за ваш ратный труд в канун Дня независимости Указом Президента Республики Узбекистан Ислама Каримова вы были награждены медалью «Жасорат». Как вы восприняли эту весть?

— Для меня, честно говоря, это самое неожиданное событие в моей службе. Но эту награду воспринимаю как оценку работы всего нашего летно-технического коллектива. Как мы шутим — «работы за небесными кулисами».

А вот что говорит заместитель главного инженера управления войск ПВО и ВВС подполковник Александр Телепнев:

— Геннадия Юрьевича знаю еще с курсантских погон. Он всегда отличался тем, что никогда не боялся ответственной и трудной работы. Это специалист высокого класса, прошедший все этапы своего благородного авиационно-технического ремесла. Еще будучи бортовым техником, он с чувством глубокой ответственности и любовью относился к своему сложному делу. Весть о его награждении мы восприняли как заслуженную награду за большой труд.

В разговор вступает старший инженер подполковник Сергей Козлов:

— Знаете, когда говорят: «Мастер — золотые руки», то это как раз про него. Очень рады мы за Геннадия Юрьевича. Это скромный, но в то же время энергичный, решительный офицер. Приятно смотреть, когда он ремонтирует какой-нибудь двигатель. Он всегда в работе, даже в свободные часы совершенствует свое мастерство.

Вертолетчики всегда уверены: если к их машине притрагивался Геннадий, то ни один узел или агрегат не откажет. Со своим любимым делом подполковник Г. Ветлугин всегда на «ты». Кстати, старший сын Геннадия Юрьевича четырнадцатилетний Александр уже решил: «Пойду по отцовским стопам». Не подведи отца, Саша, успехов тебе!

Х. МИРЗАЕВ,
корр. «Ватанпарвара».

● СЕНИНГ, УҒЛОНЛАРИНГ, ЎЗБЕКИСТОН!

Якуний синов машғулотларида посбонлар эришаётган ютуқларда майор Зоҳид Исроиловнинг ҳам ҳиссаси катта. Ахир у командирнинг тарбиявий ишлар бўйича ўринбосари — аскарларнинг энг яқин устози.

Н. ЮСУПОВ суратга олган.

● ЯКУНИЙ СИНОВ МАШҒУЛОТЛАРИДАН ДАРАКЛАР

ВЗВОД ИЛҒОРЛИККА ДАЪВОГАР

Саф тайёргарлиги бўйича якуний синовдан ўтаётган посбонларнинг ҳарбийча юриш-туриши, муомаласини четдан кузатсангиз бари «аъло» ва «яхши» баҳоларга даъвогарлик қилаётганга ўхшайди. Айниқса, майор М. Абдуқодиров командирлигидаги танкчилар батальони, майор С. Нарзиқулов командирлигидаги артиллериячи, катта лейтенант У. Рўзимов командирлигидаги зенитчи аскарларнинг интилишларини сезмасликнинг иложи йўқ. Лекин четдан кузатиш билан баҳолаб бориш ўртасида ҳар ҳолда фарқ бор.

Имтиҳон — бу қаттиққўллик, талабчанлик. Сал бўлса-да хатоларга йўл қўйилса, шахсий таркиб бир-бирини қўллаб-қувватламаса, умумий натижа пасайиб кетиши мумкин. Агар ҳарбий жамоа аъзолари бир тану бир жон бўлиб ҳаракат қилсалар-чи? Унда юксак натижалар қўлга киритилиши, ҳар бир жангчи ўзининг имкониятлари янада катта эканлигига ишонч ҳосил қилиши, шубҳасиз. Жумладан, алоҳида мотоўқчилар батальонининг катта лейтенант М. Ташменов бошчилигидаги взвод аскарлари ҳаётида ҳам айни ҳолат рўй берди. Улар имтиҳон бошланишидаёқ сафдошларни, командирларни қувонтириб, илғорликка номзод эканликларини исботлашди.

Округ штаби катта офицери майор М. Раҳматуллаев взвод шахсий таркибининг ташқи кўринишни, қуролсиз, қурол билан саф машқларини бажаришини, буйруқларни Низом қоидалари асосида бажаришини, кичик командирларнинг бошқарув услубини диққат билан кузатар экан, улар якуний синов машғулотларига жиддий ҳозирлик кўрганликларидан мамнунлигини яшириб ўтирмади.

(Давоми 2-бетда).

И вновь победа Спартака

На этот раз речь идет не о знаменитой футбольной команде, а о командире группы десантников лейтенанте Спартаке Абдуллаеве — на контрольных занятиях по защите от оружия массового поражения именно подчиненные этого молодого офицера показали лучшие результаты.

Начальник службы химических войск округа майор Шокир Палванов был строг и придирчив. Внезапные вводные: «Газы» или «Впереди зараженный участок местности», начались еще в момент выдвижения воинов-десантников к месту проведения занятия. Но десантников не удалось застать врасплох — подавляющее их большинство даже перекрыло установленные нормы нормативов.

В ходе ответственного экзамена отличились все военнослужащие подразделения. А лучше всех отвечали на вопросы проверяющего и быстрее всех одевали общевойсковой защитный комплект младший сержант Обид Аноров, рядовые Юлдаш Усманов, Илёс Джураев и Шухрат Ашуров.

Недаром говорится: успех подчиненных — гордость командира. Воины-десантники лейтенанта Спартака Абдуллаева не подвели своего командира, доказали, что и в условиях, приближенных к боевым, способны одержать победу.

Майор А. КАМАЛОВ,
корр. «Ватанпарвара».
Андижанский гарнизон.
(Передано по факсу).

● ЗАМЕТКИ ПУБЛИЦИСТА

ДВУСТОРОННЕМУ СОТРУДНИЧЕСТВУ —НОВОЕ КАЧЕСТВО

16—17 октября в нашей стране находился с официальным визитом Президент Турецкой Республики Ахмет Неждет Сезер. Дружественные отношения Узбекистана и Турции всегда имели и имеют особо важное значение для народов двух стран. Визиты Ислама Абдуганиевича Каримова в Турцию и визиты руководителей Турецкой Республики в Узбекистан всегда воспринимались как события, имеющие особую значимость. Не стал исключением и нынешний визит главы государства Турции. Без сомнения, он явился важной вехой в дальнейшем развитии узбекско-турецких отношений, ознаменовал качественно новый этап нашего двустороннего сотрудничества.

Если дать краткую оценку итогов переговоров двух стран, то это будет прежде всего единодушие, взаимопонимание, углубление сотрудничества. Как во время беседы Президентов двух стран Ислама Каримова и Ахмета Сезера с глазу на глаз, так и во время переговоров официальных делегаций в расширенном составе были рассмотрены актуальные вопросы взаимоотношений двух стран и многие международные проблемы. При этом, как заявил Президент Ислам Каримов, можно сказать, что все обсужденные проблемы удалось решить.

По итогам переговоров был подписан целый пакет документов, отражающих вопросы взаимоотношений двух стран в торгово-экономической сфере, в политической, социальной областях, в решении региональных и международных проблем. Особо важное значение имеют следующие три документа, подписанные по итогам переговоров.

(Окончание на 2-й стр.).

Ташкентская конференция—важный шаг на пути к безопасности и стабильности в Центральной Азии

Безопасность и стабильность в Центральной Азии стала сегодня одним из важнейших и актуальнейших вопросов не только региона, но и всего мира. Ведь спокойствие считается одним из факторов, препятствующих распространению терроризма и наркобизнеса не только на данной территории, но и в Европе, и даже на Американском континенте. В этом смысле международная конференция на тему «Укрепление безопасности и стабильности в Центральной Азии: интегрированный подход в борьбе против наркотиков, организованной преступности и терроризма», начавшая свою работу в Ташкенте, имеет большое значение. Это мероприятие организовано по инициативе Управления ООН по контролю за наркотиками и предупреждению преступности и Организации по безопасности и сотрудничеству в Европе (ОБСЕ). В нем участвуют представители более 70 стран и 40 международных организаций.

Председателем этого международного форума был избран министр иностранных дел Республики Узбекистан А. Комилов.

Не секрет, что если обстановка в Центральной Азии дестабилизируется, то это будет способствовать росту организованной преступности, процветанию торговли наркотиками и усилению опасности распространения терроризма. Эти порочные явления никогда еще не распространялись в таком широком масштабе. Конфликт, продолжающийся вот уже несколько лет в соседнем Афганистане, непосредственно граничащем с регионом, приводит к дальнейшему обострению данных проблем, усилению угрозы. Афганистан выполняет функцию основной базы для распространения религиозного экстремизма, терроризма и наркобизнеса по всему миру. По этой причине участники форума подчеркнули необходимость решения прежде всего афганской проблемы для укрепления безопасности и стабильности в регионе.

Вполне понятно, почему государства Центральной Азии выражают тревогу по поводу обстановки в регионе и привлекают к этому вопросу внимание мирового сообщества. Ибо для уверенного продвижения этих стран по пути независимого развития, экономического и политического прогресса необходимо установить на этой территории прочный мир. Вместе с тем в решении существующих проблем страны Центральной Азии стремятся укреплять связи со всеми соответствующими международными организациями. Особенно большое внимание в этом направлении уделяется сотрудничеству с ОБСЕ.

Нетрудно увидеть закономерность проведения в Узбекистане данного мероприятия, организованного совместно с ООН и ОБСЕ. Ташкентская конференция — это свидетельство признания на международной арене решительной, широкомасштабной и последовательной борьбы против распространения в регионе терроризма, наркобизнеса, религиозного экстремизма, ведущейся в нашей стране под руководством Президента Ислама Каримова.

И действительно, Узбекистан играет роль своеобразной опорной базы в сохранении стабильности в Центральной Азии. Добрые начинания и действия правительства Узбекистана, лично Президента Ислама Каримова в этом направлении, находят широкое признание. В частности, уместно особо отметить деятельность группы «6+2», организованной по инициативе Узбекистана, постановка Исламом Каримовым этой проблемы на обсуждение мирового сообщества с высоких трибун, выдвижение все новых предложений по стабилизации ситуации в Афганистане, всесторонняя поддержка других предложений в этом направлении.

На сегодняшний день терроризм, религиозный экстремизм и наркобизнес тесно переплелись друг с другом. Они превратились в взаимодополняющую опасность. В частности, наркобизнес стал неотъемлемой частью деятельности религиозных экстремистов и террористов, обосновавшихся в Афганистане. В этой стране ежегодно производятся тысячи тонн наркотических веществ. Преступные группировки получают от их реализации прибыль в миллиарды долларов США. В свою очередь, эти средства направляются на приобретение оружия и финансирование террористических действий не только в регионе, но и в странах, расположенных далеко от Афганистана.

Попытки дестабилизации обстановки в Центральной Азии в частности, вторжения вооруженных преступных группировок на территории Узбекистана и Кыргызстана свидетельствуют об усилении региональной угрозы. Очевидно, что в подобных действиях, предусматривающих свержение правительства, нестабильность положения в Афганистане играет большую роль.

Об огромном значении Ташкентской конференции свидетельствует то, что в его работе принимают участие заместитель генерального секретаря ООН, исполнительный директор Управления по контролю за наркотиками и предупреждению преступности Пино Арлакки, действующий председатель ОБСЕ, министр иностранных дел Австрии Бенита Ферреро-Валднер, высокопоставленные представители различных стран, Государства и организации, принимающие участие в работе форума, в частности, представители ООН и ОБСЕ одобрили решительные и безоговорочные меры по борьбе с вышеперечисленными пороками, осуществляемые странами региона, в частности, Узбекистаном. Они отметили, что готовы к любому виду сотрудничества в этом направлении.

Как отмечалось, страны Центральной Азии могут решительно противостоять перевозке наркотических веществ по своей территории. За последние годы сотрудниками правоохранительных органов и пограничниками стран региона задержано и уничтожено огромное количество наркотических веществ стоимостью в миллиарды долларов США. Укрепление границ исключает возможность торговли и транзита наркотиков в этом направлении.

В результате проведенной работы в этом году стоимость героина в Афганистане снизилась до пятидесяти процентов. А это сыграет важную роль в уменьшении заинтересованности производителей наркотиков. Помимо этого укрепление сотрудничества стран Центральной Азии частично изолировало от внешнего мира производителей наркотиков в Афганистане, в результате чего были ограничены их действия.

(Окончание на 2-й стр.).

● БУГУН — ЎЗБЕК ТИЛИГА ДАВЛАТ ТИЛИ МАҚОМИ БЕРИЛГАНИГА 11 ЙИЛ ТЎЛДИ

БУЛБУЛ КУЙИН ШЕЪРГА СОЛГАН ТИЛИМСАН

Шоир Тилак Жўра (раҳматли) таржима назарияси илмидан сабоқ бера туриб, биз талабаларга топшириқ берди. Унга кўра рус тилида ёзилган аллақандай бир шеърни ўзбекчага таржима қилишимиз керак. Навбатдаги машғулотда ҳаммамиз таржимамизни бирма-бир ўқидик. Баъзи бировларимизни устоз ҳатто мақтадилар. Сўнгра у машҳур замондош шоирларимиздан бирининг шеърини ўқиди ва бизга берилган топшириқ ана шу шеърнинг рус тилига ўгирилгани эканлигини айтди. Устоз бизга буни таъна қилиб айтгани йўқ. Қайтанга, русчага ўгирилганда таржимоннинг ўзбек тилининг луғат бойлигини билмаслигини, пала-партиш таржима қилганини айтди.

Шўролар даврида ўзбек адабиётининг намуналари воситачи тил орқали бошқа халқлар тилларига таржима қилинган. Юқоридагига ўхшаган пала-партиш таржималар эса асарнинг бадиий савиясига таъсир этган. Ҳа, ўша даврда миллатимиз, маънавиятимизгина эмас, тилимиз ҳам камситилган.

Мана, бугун ўзбек тилига давлат тили мақоми берилганига 11 йил тўлди. Бу сана ҳам эркимиз, озодлигимиз қўлга киритилган кундек бизга азиз, бизга муқаддас. Бундан 4 йил муқаддам, айнан октябрь ойида Қуролли Кучларимиз умумҳарбий Низомларининг ўзбекча матни тасдиқланди. Қисм ва бўлинмаларда ўғлонларимиз ўз она тилида Низомларни, буйруқ ва кўрсатмаларни ўрганишди. Қайси ҳарбий жамоага кирманг, ўқув хоналари, штаб, кутубхона, ошхонада ўзбекча ёзувларни кўрасиз. Бундан 3 йилча муқаддам бир ҳарбий хизматчи «буйруқлар ўз тилимизда жаранглашмайди», деганида анча баҳслашганман. Пировардида, унинг ўзи тилимизнинг луғат бойлигини, имконият даражасини билмаслиги аён бўлди. Дарҳақиқат, тилимиз нақадар бой, узоқ ўтмишга эга эканлигини айримларимиз билмаймиз. Ҳатто шунақа бир «кампаниябозлик» бўлди-ки, байналмилал сўзларнинг-да таржимасини топдик. Соғи ўзимизда чиққан бўлса ҳам майли эди...

(Давоми 4-бетда).

ТАШКЕНТСКАЯ КОНФЕРЕНЦИЯ — ВАЖНЫЙ ШАГ НА ПУТИ К БЕЗОПАСНОСТИ И СТАБИЛЬНОСТИ В ЦЕНТРАЛЬНОЙ АЗИИ

(Окончание. Начало на 1-й стр.).

На сегодняшний день определены основные маршруты переброски наркотиков через Центральную Азию. Собрано большое количество сведений о расположении площадей, где выращиваются наркосодержащие растения, а также о покровителях тех, кто их выращивает. А это, как было отмечено на форуме, позволит сделать серьезные шаги к разрешению существующих проблем.

Участники Ташкентской конференции особо отметили необходимость разработки единого консультативного механизма для координации сотрудничества ООН, ОБСЕ, стран Центральной Азии и государств-доноров в укреплении безопасности и стабильности в регионе и предотвращении угроз.

Хотя данный форум посвящен вопросам безопасности и стабильности в Центральной Азии, то есть лишь в одном регионе, он имеет большое мировое значение. Ибо стабильность данного региона станет препятствием на пути распространения организованной преступности, терроризма и наркобизнеса. На пресс-конференции, состоявшейся в региональном представительстве Управления ООН по контролю за наркотиками и предупреждению преступности, госпожа Бенита Ферреро-Валднер отметила, что очередная задача заключается в разъяснении мировому сообществу, насколько высока угроза для Центральной Азии, призвала к укреплению сотрудничества.

Работа конференции продолжается.

Анвар КАРИМОВ,
корр. УзА.

КОНФЕРЕНЦИЯ ЗАВЕРШИЛАСЬ

В Ташкенте завершилась международная конференция на тему «Укрепление безопасности и стабильности в Центральной Азии: интегрированный подход в борьбе против наркотиков, организованной преступности и терроризма». На данном форуме, который проходил в течение двух дней, приняли участие представители более семидесяти стран и свыше сорока международных организаций.

Ныне вопросы, связанные с борьбой против организованной преступности, контрабандой наркотических веществ, а также терроризмом, стали основной темой почти каждого политического мероприятия. С этой точки зрения не случайно подобное авторитетное мероприятие проводится именно в столице Узбекистана. Ибо терроризм, распространение наркотических веществ и организованная преступность в настоящее время также стали актуальнейшей проблемой для Центральноазиатского региона.

Министр иностранных дел Узбекистана А. Комилов, выступив на конференции, отметил, что эти проблемы относятся не только лишь к Узбекистану или государствам Центральной Азии, но и являются актуальными для каждого государства мира. Следовательно, в предотвращении таких проблем только согласованные действия, интегрированный подход к проблеме могут дать эффективные результаты. А под интегрированным подходом мы понимаем сотрудничество в политической, дипломатической, правовой, военно-технической сферах.

На форуме выступили также представители таких авторитетных организаций, как ОБСЕ, ООН, которые отметили, что ныне все государства мира ведут борьбу с вышеназванными проблемами. Были особо отмечены осуществляемые действия и инициативы в деле развития международного сотрудничества государств Центральной Азии, в частности, Узбекистана, лично Президента Ислама Каримова.

Участники конференции, отметив необходимость координации сотрудничества стран Центральной Азии и государств-доноров в деле укрепления региональной безопасности, разработки единого консультативного механизма для предотвращения угроз, основываясь на принципах безопасности, принятых на Стамбульском саммите ОБСЕ, приняли Ташкентскую декларацию, в которой особо подчеркиваются направления, создающие базу для дальнейшего усиления сотрудничества между государствами Центральноазиатского региона.

Т. (УзА).

● ПРИЗЫВ: ОСЕНЬ-2000

СМЕНА БУДЕТ ДОСТОЙНОЙ

Если в других частях еще только ожидают прибытия нового пополнения, то в воинском коллективе, где служит офицер С. Цыкин, новобранцы уже постепенно начинают овладевать солдатской наукой. На сегодняшний день сюда уже в полном объеме прибыли новички, которые, едва переступив порог, попали под пристальное внимание командования.

С хорошим настроением возвращались в часть старшие команд офицеры Эргаш Холмурадов, Холмурад Юлдашев, Икром Ашрапов, в обязанность которым вменялись тщательное изучение и отбор тех, кто в дальнейшем будет приумножать славу коллектива.

— С каждым годом работа по набору призывников становится все легче,— говорит заместитель командира батальона по работе с личным составом майор Ашрапов, побывавший в Андижане.— Благодаря широкой пропаганде армейской службы в последнее время авторитет Вооруженных Сил заметно возрос и окреп. Узнав о том, что мы набираем будущих связистов, ребята засыпали нас просьбами зачислить их в нашу команду, но, к сожалению, не каждую мы могли удовлетворить, поскольку руководствовались тем, что для данной профессии нужны люди, имеющие техническое образование, или те, кто в свое время увлекался радиоделом. Таких оказалось немало, и мы без особых проблем набрали нужное количество, более того, все они подходят для службы в армии и по состоянию здоровья.

И это действительно так. Медицинская служба части, тщательно обследуя новобранцев, не выявила ни одного, кто бы не соответствовал этим строгим требованиям.

— Ребята все как на подбор,— говорит начальник медслужбы майор З. Худайберганов.— Если раньше нам нет-нет да и приходилось кого-то отправлять на дополнительное медицинское обследование, а затем и вовсе возвращать обратно, то на данный момент не зафиксировано ни одного подобного случая. Этот факт не может нас не радовать, ведь в дальнейшем мы сможем избежать различного рода заболеваний военнослужащих, что, в свою очередь, скажется на боеготовности подразделения.

Оптимизм медицинского работника разделяют и те, кто в эти дни работает с новобранцами. Начальнику школы младших специалистов подполковнику Насыру Нуритдинову не впервой принимать новое пополнение, но этим потоком он особо доволен.

— Напряженность у новобранцев, вызванная новой обстановкой, как правило, сохраняется в течение нескольких недель,— рассказывает офицер.— На этот же раз эту грань они преодолели гораздо легче, и с каждым днем их уверенность в собственных силах все крепчает. Главное сейчас для нас — развить этот процесс, добиться того, чтобы становление молодых солдат прошло как можно быстрее. И эта задача нам по плечу, ведь с новичками будут работать опытные офицеры, младшие командиры, имеющие уже определенные навыки в этом деле.

Нет и доли самоуверенности в словах офицера, поскольку подбор администрации проходил самым тщательным образом. Удостоились такого права только те, кто сам является примером добросовестного выполнения воинского долга и кто с честью выдержал экзамены по ряду дисциплин, и в первую очередь по методическому мастерству, ведь от умения правильно проводить занятия, организовывать процесс служебной деятельности во многом будут зависеть успехи новобранцев. Командование части надеется, что старшины по контракту Фарход Халиков, Хабиб Мамаджанов, старший сержант Мухаматюнус Мамаюсупов, а также будущие сержанты Лазиз Раджабов, Хамид Сафарбоев, Равшан Мадиев станут надежной опорой новобранцам и сумеют подготовить из них хороших специалистов.

— Уверены, что с особыми трудностями мы не столкнемся,— делится впечатлением от первых дней работы с новичками старшина по контракту Мамаюсупов.— Ребята полны желания служить, осваивать новую специальность, о чем свидетельствует непрекращающийся поток вопросов. Но всему свое время, а пока, обеспечив их всем необходимым, мы тщательно изучаем новобранцев, пытаясь познать все их сильные и слабые стороны, чтобы иметь необходимую базу данных для воспитательной работы. Пока же положительных качеств выявлено гораздо больше, а это уже определенный гарант уверенности в том, что смена будет достойной.

Стать именно таковой горят желанием и сами молодые солдаты.

— Я ни на шаг не отступлю от родительского наказа — служить так, как подобает верному сыну своего народа,— говорит посланец Самаркандского вилоята рядовой Феруз Гафуров.—Еще до службы в армии отец неоднократно говорил мне о Военной присяге, которую очень скоро я приму, а потому знаю все ее основные положения и буду стремиться неукоснительно им следовать.

Поддерживают сослуживца рядовые Собиржон Каландаров, Мухамадамин Мусаев, Шодлик Келдыев, Али Яхъяев и многие другие воины. А это значит, что растет новая плеяда вооруженных защитников, которые свято будут беречь родную землю от всевозможных посягательств.

Н. ХАЛЛИЕВА,
корр. «Ватанпарвара».

Катта ҳайдовчи оддий аскар Ҳожиакбар Нурматовнинг якуний синов машғулотларида эришаётган юксак натижалари жамоадошларига ибрат бўлаётир.
Н. ЮСУПОВ суратга олган.

ДВУСТОРОННЕМУ СОТРУДНИЧЕСТВУ — НОВОЕ КАЧЕСТВО

(Окончание. Начало на 1-й стр.).

1. СОВМЕСТНОЕ ЗАЯВЛЕНИЕ О СОТРУДНИЧЕСТВЕ МЕЖДУ РЕСПУБЛИКОЙ УЗБЕКИСТАН И ТУРЕЦКОЙ РЕСПУБЛИКОЙ.

Соглашения с Турецкой Республикой, отражающие вопросы двустороннего сотрудничества, подписывались и раньше, и они сыграли свою роль во взаимоотношениях двух стран. Известно, что между Узбекистаном и Турцией развиваются экономическое сотрудничество, торговля, поддерживаются культурные связи, сотрудничество в области науки и образования. В прошлом году объем торговли составил 150 миллионов долларов США. В Узбекистане хорошо известны такие предприятия, как «СамКочавто», «Демир», «Касансай-Текмен», фирмы «Айсел», «Аларко» и другие. Однако этот уровень торгово-экономического сотрудничества не может удовлетворить обе стороны.

Поэтому, стремясь придать новое качество двустороннему сотрудничеству в политической, экономической, научно-технической, экологической и других областях, Президенты двух стран заявили, что они и впредь намерены развивать свои дружественные отношения на основе принципов Устава ООН, уважения независимости и суверенитета, территориальной целостности и невмешательства во внутренние дела. Они также подтвердили свое стремление развивать политический диалог и проводить двусторонние консультации в целях обмена мнениями по вопросам, представляющим взаимный интерес.

Президенты Узбекистана и Турции заявили о следующем:

а) В области международных отношений и решения региональных проблем.

— Стороны отметили важность конструктивного сотрудничества в рамках ООН, ОБСЕ, Совета Евро-Атлантического партнерства и других международных организаций;

— Стороны подтвердили, что **поддержание мира, стабильности и безопасности в Центральноазиатском регионе имеет важное значение для сохранения мира и устойчивого развития в Азии и во всем мире;**

— Президенты двух стран считают, что обеспечение скорейшего достижения мирного решения афганской проблемы служит интересам региональной и международной стабильности и безопасности;

— Стороны решительно осуждают и выступают против любых форм экстремизма, международного терроризма и вызовов территориальной целостности и суверенитету государств;

— **Турция продолжает поддерживать выдвинутую на Стамбульском саммите ОБСЕ инициативу Узбекистана о создании в рамках ООН Международного центра по борьбе с терроризмом.**

В совместном заявлении выражена твердая уверенность, что Стороны будут обеспечивать тесное взаимодействие правоохранительных, оборонных ведомств и других компетентных органов своих государств в предупреждении, пресечении и расследовании актов терроризма, организованной преступности и незаконного оборота наркотических и психотропных средств.

б) В области совершенствования сотрудничества в торгово-экономической и других сферах.

Президенты двух стран заявили, что необходимо прежде всего активизировать деятельность Межправительственной узбекско-турецкой комиссии по торгово-экономическому сотрудничеству и Делового Совета для обеспечения успешного развития экономического сотрудничества. Подчеркнуто также, что **торгово-экономическое сотрудничество будет и впредь развиваться на основе взаимной выгоды и обеспечения равных экономических и правовых условий.** С этой целью будут приняты необходимые меры по обеспечению друг другу **режима наибольшего благоприятствования во всех областях экономического сотрудничества.**

Важным заявлением явилось и то, что оба государства будут поощрять все формы торгового обмена, активное участие малых и средних предприятий в экономическом сотрудничестве, обмен коммерческой, экономической и финансовой информацией, содействовать образованию совместных предприятий и развитию других форм сотрудничества в производственной, инвестиционной, банковской и коммерческой сферах. Будет расширяться сотрудничество в области пассажирского и грузового транпорта, а также транзита товаров, создавая для этого благоприятные условия.

2. СОВМЕСТНОЕ ЗАЯВЛЕНИЕ ТУРЕЦКОЙ РЕСПУБЛИКИ И РЕСПУБЛИКИ УЗБЕКИСТАН О СОТРУДНИЧЕСТВЕ В БОРЬБЕ С ТЕРРОРИЗМОМ, КОНТРАБАНДОЙ НАРКОТИЧЕСКИХ СРЕДСТВ И ОРГАНИЗОВАННОЙ ПРЕСТУПНОСТЬЮ.

На пороге XXI века мировое сообщество озабочено тем, что все больший размах на нашей планете приобретают такие позорные для человечества явления, как терроризм, наркомания, торговля оружием, организованная преступность. И, как правило, за терроризмом стоит торговля наркотиками, а за ней — организованная преступность. В борьбе с этими пороками Узбекистан и Турция единодушны. Тем более, что Турецкая Республика имеет богатый опыт в бескомпромиссной борьбе с терроризмом и экстремизмом. Поэтому оба государства будут содействовать друг другу в борьбе с этим опасным злом.

Между Узбекистаном и Турцией еще в 1993 году было подписано Соглашение о сотрудничестве в борьбе с незаконным распространением наркотических средств, психотропных веществ и терроризмом. Новое Совместное заявление углубляет это сотрудничество, конкретизирует его, повышает ответственность Сторон за его реализацию. Важно подчеркнуть, что в заявлении указано, что **Стороны не только осуждают терроризм, но и подтверждают, что не может быть оправдана какая-либо террористическая деятельность, независимо от политических, идеологических, этнических, религиозных или каких-либо иных целей.**

И еще важно отметить одно положение из Совместного заявления. **Стороны не будут создавать условий для предоставления убежища террористам, создания их учебных лагерей, поставок оружия и военного имущества, сбора средств, лечения, отдыха, организации и пропагандистской деятельности, использования территорий третьих стран для террористических целей.**

Совместное заявление руководителей Узбекистана и Турции поднимает вопросы борьбы с терроризмом и экстремизмом на новую высоту, придает ей практический, целенаправленный и конкретный характер.

3. СОГЛАШЕНИЕ О СОТРУДНИЧЕСТВЕ В ВОЕННОЙ И ВОЕННО-ТЕХНИЧЕСКОЙ СФЕРАХ. Обе Стороны придают этому соглашению большое значение. Характеризуя его, Президент Ислам Каримов подчеркнул: **«Расширение сотрудничества с Турцией в военной и военно-технической сферах имеет большое значение. Ведь наряду с тем, что Турция является мощным государством в военном отношении, она имеет также богатый опыт борьбы с религиозным экстремизмом, организованной преступностью и международным терроризмом».**

«Особо хочу отметить,— продолжал далее глава нашего государства,—что на переговорах с Ахметом Сезером мы не ограничились только этими вопросами. Мы рассмотрели много вопросов, касающихся двусторонних отношений. Я думаю, что проведенные переговоры и принятые документы в ближайшее время начнут давать свои позитивные результаты».

Таким образом, расширению взаимовыгодного сотрудничества между Узбекистаном и Турцией придан новый импульс. Особенность этих взаимоотношений состоит в том, что, имея общую историю и культуру, наши страны поддерживают и развивают сотрудничество не только на правительственном уровне, но прежде всего между нашими народами — деятелями науки, культуры, искусства, между простыми людьми. И в этом — крепость нашей дружбы, наше взаимное доверие и дальнейшее расширение всестороннего сотрудничества.

Оценивая значение переговоров Президента И. А. Каримова с Президентом Турции, мы с удовлетворением отмечаем, что они вносят достойный вклад в укрепление экономического, политического и оборонного могущества нашей независимой Родины. Они еще выше поднимают роль и значение Узбекистана как гаранта мира и стабильности в Центральной Азии и решающую роль Президента Узбекистана Ислама Каримова в обеспечении мира и стабильности в нашем регионе, на нашей земле.

А. ХЛЫЗОВ.

МАҲОРАТНИНГ САМАРАСИ БУ

Подполковник Жуманазар Турдиев командирлик қилаётган қисм шахсий таркиби ўқув мавсумининг якуний синов машғулотларида ўзларининг билими, тажрибаси ва маҳорати билан ажралиб турди. Бу бежиз эмас. Синов машғулотларига пухта ҳозирлик, мавсум давомида жанговар тайёргарликларнинг юксак савияда эканлиги муҳим аҳамият касб этди. Шу боислан ҳам якуний синов машғулотларининг илк кунидаёқ шахсий таркиб ишонч ва қатъият билан ҳаракат қилди. Натижалар чакки бўлмади.

Дастлабки юксак натижалардан руҳланган посбонлар синов машғулотларининг охиригача кўтаринки кайфиятда бўлишди. Натижада ижтимоий-сиёсий, тактик, жисмоний ва бошқа тайёргарликларда ютуқларга эришилди. Жумладан, капитан Дилмурол Шарафуддинов, катта лейтенант Тўлқин Аҳмедов, прапорщик Шерали Наврўзовлар қўл остидаги посбонларга ибрат кўрсатиб, юксак натижаларни қўлга киритишган бўлса, кичик сержант Виталий Барабохин, оддий аскарлар — Ихтиёр Раҳимов, Исомуҳаммад Сафаровлар энг яхши кўрсаткичларга эришиб, устоз-командирларининг ишончларини оқлашди. Дарҳақиқат, билим, тажриба ва маҳоратнинг самараси бу!

Капитан Н. УМАРОВ,
қисм командирининг тарбиявий ишлар бўйича ўринбосари.

ИЛК НАТИЖА ЧАККИ ЭМАС

Тоғли туманларга совуқ эрта тушади. Сентябрь ойи бўлишига қарамай, эт увушади. Айниқса, саҳарда. Шунга қарамай, алоқачи посбонлар юклатилган жанговар вазифани шараф билан ўташмоқда. Лозим топилса, ҳар соат, ҳар дақиқада округ штабини алоқа билан таъминлашаётир. Негаки, алоқачи аскарларнинг шартнома бўйича хизмат сержанти Тоҳир Юнусов синигари сардорлари бор.

Тоҳир 1998 йилда муддатли ҳарбий хизматни ўтай бошлади. Захирага бўшатилиш муддати яқинлашган сари унинг ҳарбий хизматни давом эттириш орзуси улғаярди. Хуллас, йигит ҳарбий сулолани давом эттиришга қарор қилди. Ҳа, айтганча, Тоҳирнинг Мавлон акаси — подполковник, Шавкат ва Абдужаббор исмли акалари эса прапорщик. Акалар укасидаги қарорнинг қатъий эканлигини билишгач, «тўғри қиласан, ҳарбий соҳа — асл эрларнинг касби. Ватан йўлида хизмат қилсанг, юртни ҳимоя қилсанг, кам бўлмайсан. Фақат оиламиз шаънига, ҳарбий сулоламиз обрўйига путур етказадиган иш қилма», дея маслаҳатлар беришди.

Сержант Тоҳир Юнусов ҳозирда алоқа ускуналарининг бошлиғи. У жанговар вазифаларни бажаришда мудом муваффақиятларга эришади. Бу — унинг юксак масъулиятли ва ўз касбининг билимдони эканлигидан далолатдир.

— Жанговар вазифани бажариш катта масъулият талаб этади. Уни муваффақият билан адо этиш учун билим, кўникма, тажриба, жанговар шайлик ва ҳушёрлик талаб қилинади. Йигитларимиз бу борада асло панд беришмайди. Хизматдаги ютуқлар учун қўл остимдаги оддий аскар Фурқат Тошхўжаевга қисқа муддатли таътил эълон қилинган бўлса, оддий аскар Мансур Қуттибоевнинг уйига миннатдорчилик хати йўлланди. Мен эса округ қўмондонлигининг Фахрий ёрлиғи билан тақдирландим, — дейди сержант Т. Юнусов.

— Йигитларимиз якуний синов машғулотларига тўла шай. Улар мавсум давомида олган билимларини амалда намойиш этиб, албатта юксак натижаларни қўлга киритишади, — дейди батальон командири майор Шуҳрат Пирназаров.

Дарҳақиқат, айни пайтда давом этаётган якуний синов машғулотлари батальон командирининг эътирофи тўғри эканлигини исботлаётир. Дастлабки натижалар чакки эмас. Ишонамизки, охиригача шундай руҳда давом этажак.

Катта лейтенант Ш. ТОЛМАСОВ.

Взвод илғорликка даъвогар

(Давоми. Боши 1-бетда).

Текширувчи гуруҳ командирлари лейтенантлар У. Мирзаев, Д. Пак, прапорщик Ж. Канназаров, кичик сержант О. Ашуров, оддий аскарлар — Д. Ниёзов, А. Собировлар энг юқори натижаларни қўлга киритганларини алоҳида таъкидлаб, ҳарбий жамоага кейинги имтиҳонларда муваффақият тилади.

Ниҳоят, имтиҳонлар сўнгида илк натижалар бўйича катта лейтенант М. Ташменов бошчилигидаги взвод қисм бўйича олдинда бораётгани маълум бўлди. Бу катта қувонч эди. Аммо ғолиб жамоа аъзолари ушбу ютуқдан эсанкираб қолмай, янада қатъият, уюшқоқлик билан ҳаракат бошлашди. Зеро, ҳали олдинда қўлга киритилиши керак бўлган марралар кўп. Илғорлар ичра илғорлик, мусобақадош бўлинмаларни ортда қолдириш ҳам осон иш эмас. Қайси бўлинма аскарлари бор куч ва имкониятларини ишга солса, ўқув йили якунларига бўйича ғолиблик уларга насиб этади. Шундай экан, катта лейтенант М. Ташменов командирлигидаги взвод аскарларининг бугунги ҳолатини, мақсаду интилишларини тушунса бўлади. Аслида ҳарбийликнинг мазмуни ҳам шу: ютуқ, юксак натижа, мутлоқ ғолиблик.

Капитан А. УСМОНОВ,
«Ватанпарвар» мухбири.
(Факс орқали).

Сапёрлар янглишмайди

Подполковник А. Неъматов командирлик қилаётган муҳандис-сапёрлар қисми шахсий таркиби якуний синов машғулотларига қизғин ҳозирлик кўрган эди. Шунинг учун ҳам шимоли-ғарбий ҳарбий округ штаби бошлиғи подполковник О. Ражабов бошчилигидаги текширув комиссияси аъзолари ҳамда Мудофаа вазирлиги муҳандислик қўшинлари бошқармаси бўлим бошлиғи майор О. Усмонов илк имтиҳонларни бошлаганларида ҳеч ким шошиб қолгани йўқ. Барча билим ва маҳоратларини, тажрибаларини тўлиқ намоён қилишга, текширувчиларнинг таҳсинига сазовор бўлишга жиддий ҳаракат қилди.

Жумладан, майор Б. Ҳусенов командирлигидаги муҳандис-сапёрлар батальони, капитан Қ. Муродов командирлигидаги алоҳида ўқув муҳандис-сапёрлар взводи, катта лейтенант Б. Мирзиёев командир вазифасини бажараётган муҳандис-техниклар батальони ўртасида давом этаётган ўзаро мусобақадошлик ўзининг ижобий самарасини берди. Саф, ижтимоий-сиёсий, жисмоний тайёргарликлар, умумҳарбий Низомлар, оммавий қирғин қуролларидан ҳимояланиш бўйича бўлиб ўтган синов машғулотлари муваффақият билан якунланди.

Кейин муҳандис-сапёрлар батальони ва алоҳида ўқув муҳандис-сапёрлар взводи аъзолари ўз мутахассисликлари бўйича навбатдаги имтиҳонни топшириш учун дала-ўқув маркази томон йўл олишди. Полигонга етиб келган заҳоти атрофга кузатувчилар тарқаб кетди, тегишли нуқталарга огоҳлантирувчи байроқчалар ўрнатилди. Тепалик ва пастлик орасида симлар тортилди. Албатта, аскарларнинг тез ва чаққон ҳаракатлари, хавфсизлик талабларига қатъий риоя қилишлари текширув комиссияси аъзоларининг эътиборидан четда қолмади.

Шундай қилиб, буйруқ бўйича ёқиш трубкасини тайёрлаш, пиёдаларга қарши миналар ўрнатиш, ҳар хил конструкцияли ишшоотларни портлатиш бўйича синов машғулотлари бошланди. Чеккароқдаги ҳандақка тушиб, аскарлар ўз қўллари билан тайёрлаган, ўрнатган огоҳлантирувчи, портловчи воситаларининг қандай ҳаракатга келишини кузатамиз. Осмонда — тепада бир-бир олов-учқунлари, қаттиқ гумбурлашдан сўнг бетон, темир, ғўла парчалари пайдо бўлиб, теварак-атрофга сочилиб кетади. Синов машқлари ниҳоясига етгандан сўнг портлашлар амалга оширилган ўқув нуқталари диққат билан кўздан кечирилди. Вазифа тўла уддаланган: шартли душман, унинг ишшоотлари ер билан яксон қилинган. Муҳандис-сапёрлар батальони посбонлари — катта сержант О. Маниатов, сержант С. Солаев, оддий аскарлар — Ш. Ҳамроқулов, В. Баширов, алоҳида ўқув муҳандис-сапёрлар взводи гуруҳ командири катта сержант Ж. Файзиматов, оддий аскарлар— Н. Абдумўминов, Н. Турсунов кабилар устоз-командирларни қувонтириб, «аъло» ва «яхши» баҳоларга сазовор бўлдилар. Имтиҳон топшираётган аскарларнинг бирортаси ҳам паст баҳо олмаганлиги муҳандис-сапёрлар аввал бошдан янглишмасликка интилиб, совуққонликка ўргатилганини яна бир бор намойиш қилади.

Фурсатдан фойдаланиб, синов машғулотлари сўнгида муҳандис-сапёрларнинг назарий билимларини, касбий малакаларини баҳолаб бораётган катта офицерларнинг фикр-мулоҳазалари билан қизиқаман.

— Тўғриси, илк натижаларданоқ қисм шахсий таркиби ўқув йили давомида жанговар шайликни кучайтириб келаётганлиги, имтиҳонларга пухта ҳозирлик кўргани яққол маълум бўлди, — дея сўз бошлади текширув комиссияси раиси подполковник О. Ражабов. — Муваффақият қозониш кўпинча командирга боғлиқ. Агар у билимли, тажрибали бўлса, ўз қўл остидаги аскарлар билан самарали иш олиб борса, ҳарбий жамоанинг умумий натижалари ҳам юксак бўлади. Шу боис биз қисм штаби офицерларини имтиҳон қилганимизда жуда қаттиққўллик билан ёндашдик, улар олдига жуда катта талаблар қўйдик. Шундай бўлса-да, капитанлар — А. Бозоров, Ю. Отақулов, катта лейтенант В. Этмоков ва лейтенант А. Шоҳакимовлар жуда яхши кўрсаткичларга эга бўлдилар.

Мана, ўзингиз гувоҳи бўлдингиз, бугунги синов натижалари ҳам муҳандис-сапёрлар қисми аскар ва офицерлари Ватанга, халққа сидқидилдан хизмат қилаётганликларига ёрқин мисолдир. Хулоса қилиб айтганда, ушбу синовлар посбонларимизнинг янада тобланишлари, янги ютуқларни қўлга киритишларига восита бўлди, десак асло хато бўлмайди.

Мудофаа вазирлиги масъул ходими майор О. Усмонов капитан Қ. Муродов командирлигидаги алоҳида ўқув муҳандис-сапёрлар взводи аскар ва офицерларининг барча тайёргарликлар бўйича етарли билим ва малакага эга эканликларини таъкидлар экан, жумладан шундай деди:

— Ушбу якуний синов машғулотларининг ўқув взводи аскарлари учун алоҳида аҳамияти бор. Чунки улар битирув имтиҳонларини топширмоқдалар, охирги маррани забт этмоқдалар. Мен барча тайёргарликлар бўйича имтиҳон олар эканман, эрта-индин ҳарбий қисмларга тарқалиб кетадиган аскарларни устоз-командирлар ҳар томонлама чиниқтирганларига, етук мутахассис қилиб тарбиялаганликларига ишонч ҳосил қилдим. Аскарлар ҳар бир саволга қийналмасдан, эркин жавоб бермоқдалар.

Катта лейтенант Р. Йўлдошев командирлигидаги махсус муҳандислик машиналари механик-ҳайдовчилари, лейтенант С. Қаҳҳоров командирлигидаги муҳандис-сапёрлар гуруҳлари аскарларининг шу кунгача тўпланган умумий натижалари юксак талаблар даражасида. Бир сўз билан айтганда, ёш муҳандис-сапёрларимиз ҳарбий қисмларга борганларида устоз-командирларини асло уялтириб қўйишмайди.

Ҳа, муҳандис-сапёрларнинг якуний синов машғулотларида фаол қатнашиб, юксак натижаларни қўлга киритаётганликларини кўриб, текширув комиссияси аъзоларининг фикр-мулоҳазаларини тинглар эканман, сапёрлар бир марта янглишади, деган машҳур иборани «сапёрлар янглишмайди», дея ўзгартиргим келди.

Капитан М. БОБОЖОНОВ.
(Факс орқали).

● САФДА — ЁШ АСКАРЛАР

Муносиб посбон бўламиз

Мен яқинда Қашқадарёнинг Китоб туманидан муддатли ҳарбий хизматга келдим. Армиядаги шароитлар ўйлаганимдан ҳам зиёдроқ экан. Ёш аскарлар билан ишловчи офицерлар бизни қисм ҳаёти билан таништирар экан, ҳарбий хизмат ҳақидаги тасаввурларим янада кенгайди.

Айниқса, қисм парки билан танишув менда катта таассурот қолдирди. Ахир менинг мутахассислигим ҳайдовчи-да. Мудофаага кўмаклашувчи «Ватанпарвар» ташкилотининг автомобилчилар мактабида таҳсил олганман. Шу боис жанговар техникалар билан ишлашга иштиёқим баланд.

Сафдошларим орасида спорт билан мунтазам шуғулланганлари кўп экан. Ҳарбий қисмдаги жисмоний тайёргарликлар учун яратилган имкониятлардан улар ҳам хурсанд. Бу шароит ва имкониятларга жавобан биздан бир нарса — Ватанга муносиб посбон бўлиш талаб этилади.

Оддий аскар А. РУЗИЕВ.

● В ПОМОЩЬ КОМАНДИРАМ И ИХ ЗАМЕСТИТЕЛЯМ ПО РАБОТЕ С ЛИЧНЫМ СОСТАВОМ

ВЫСОКО НЕСТИ ЧЕСТЬ И ДОСТОИНСТВО ВОИНА ВООРУЖЕННЫХ СИЛ

Стремительно летит время. На смену одному поколению воинов срочной службы приходят другие. Два раза в год части и подразделения встречают молодое пополнение, а их предшественники, окрепнув духовно и физически, приобретя одну, а то и две специальности, разъезжаются в разные уголки нашей Родины, чтобы внести свой личный вклад теперь уже на трудовом фронте.

МОЛОДОЕ ПОПОЛНЕНИЕ И УВОЛЬНЕНИЕ В ЗАПАС. Это словно точка встречи двух поколений — опытных и молодых бойцов. Каждый из нас в это время чувствует особую ответственность за судьбу страны, благополучие народа и гордость за свершенное поколениями и поколениями своих соотечественников. Окидывая мысленным взором историю родной страны, сквозь дымку минувшего видишь героические деяния своих великих предков и героев-фронтовиков в борьбе с фашизмом, трудовые свершения в дни независимости и величие подвига твоих сослуживцев в борьбе с экстремистами и международными террористами. И хорошо понимаешь, что сегодня как никогда каждый из нас ответствен за судьбу страны и своего великого народа.

МОЛОДОЕ ПОПОЛНЕНИЕ. Встреча молодого пополнения—это особый, специфический вид воинской деятельности. И особый вид правовых взаимоотношений командира и администрации по приему и вводу в строй молодого пополнения и всего личного состава части, подразделения.

Чем обусловлено столь пристальное внимание к приему и вводу в строй молодого пополнения?

Во-первых, тем, что молодой человек приходит в армию, как правило, не получив необходимой закалки в трудовых коллективах. Поэтому важно, чтобы уже в начале своего гражданского и военно-профессионального становления он глубоко усвоил высокий смысл воинской службы, воспринял ее всем сердцем и душой и относился к ней как к священному долгу.

Во-вторых, тем, что этот период является особым в жизни молодого человека, когда осуществляется переход от одного жизненного уклада, связанного с пребыванием в семье, к воинскому жизненному укладу со своим строгим распорядком дня, строжайшей подчиненностью, с высокими физическими и психологическими нагрузками. Поэтому задача всего личного состава подразделения, части — сделать все от них зависящее, чтобы этот период молодой воин прошел безболезненно.

В-третьих, уже в этот период очень важно выработать у молодого солдата ревностное отношение к овладению военными знаниями и военно-профессиональными навыками, осознанное стремление безупречно и самоотверженно выполнять свои обязанности, требования Военной присяги, воинских уставов, приказы командиров и начальников.

В-четвертых, именно в этот период важно выработать у молодого воина четкое понимание того, что в условиях современной военно-политической обстановки и активизации экстремистских сил и международных террористов необходимы высокая бдительность, внутренняя собранность и готовность в любой момент защищать свою независимую Родину от любых агрессивных сил.

Правовое положение молодого пополнения определяется Законом Республики Узбекистан «О всеобщей воинской обязанности и военной службе», требованиями Уставов Вооруженных Сил, приказами и директивами. Учитывая огромное политическое и духовно-нравственное значение приема молодого пополнения и введения его в строй, работа с этой категорией личного состава планируется на всех уровнях — от Министерства обороны до части, подразделения. Весь комплекс вопросов, которые необходимо решить в период работы с молодым пополнением, можно разделить на несколько групп вопросов.

ОРГАНИЗАЦИОННЫЕ ВОПРОСЫ. Командиры, заместители командиров по работе с личным составом еще задолго до прибытия молодого пополнения и по прибытии его должны:

1. Поддерживать тесную связь и оказывать необходимую помощь призывным комиссиям в обеспечении качественных характеристик на призывников из Управлений по делам обороны, махаллинских комитетов, учебных заведений, с мест работы и правоохранительных органов. Совместно с местными органами власти, общественными организациями, творческими союзами, махаллинскими комитетами провести День призывника с широким привлечением ветеранов войны, труда, Вооруженных Сил, родительской общественности и личного состава войсковых частей в местах дислокации.

2. Непосредственно в части, подразделении разработать план мероприятий организаторской и воспитательной работы на период увольнения воинов из рядов Вооруженных Сил и ввода в строй молодого пополнения. Назначить администрацию по приему и вводу в строй молодого пополнения из числа наиболее подготовленных и дисциплинированных офицеров, военнослужащих по контракту и сержантов срочной службы.

На сегодняшний день с составом администрации по приему к вводу в строй нового пополнения во всех частях уже проведены сборы, от их участников приняты зачеты по знанию руководящих документов, уставов, умению организовать обучение, воспитание и быт личного состава, что позволило организованно и качественно начать прием новичков.

3. Провести подбор, обучение и расстановку актива сборов молодого пополнения — совета воинского коллектива, редколлегии стенгазеты, совета комнаты общественно-политической информации.

4. Прибывшее молодое пополнение размещается в отдельных и наиболее обустроенных казармах, где создаются самые благоприятные бытовые условия. **Особое внимание обратить на питание молодых солдат. Взять этот вопрос под самый жесткий и постоянный контроль.**

5. По мере поступления нового пополнения и специалистов из учебных подразделений организовать их прием, изучение и расстановку по штатным должностям с учетом обеспечения качественного выполнения программы боевой подготовки в зимнем периоде. **Порядок распределения прибывшего пополнения по подразделениям освещен в приложении 7 Устава внутренней службы.** При изучении пополнения обратить особое внимание на лиц, подверженных негативному религиозному влиянию, имеющих какие-либо отклонения в психике и другие недостатки.

ВОСПИТАТЕЛЬНЫЕ ВОПРОСЫ. С первых шагов воинской службы воспитание новобранца должно быть подчинено общим задачам и целям воспитательной работы. Однако приоритетными для нового пополнения должны быть два основных направления.

Во-первых, воспитание новобранцев в духе идеологии национальной независимости, любви и верности своей родной земле, своему народу, Родине и Президенту и готовности не щадя своей жизни, выполнить воинский долг по защите независимой Родины, ее территориальной целостности, мира, стабильности и благополучия народа.

Во-вторых, формирование у воинов нового пополнения высокой ответственности за выполнение Конституции и законов Республики Узбекистан, Указов Президента — Верховного Главнокомандующего Вооруженными Силами, постановлений правительства, требований воинских уставов и Военной присяги, приказов командиров и начальников, выработка привычки строго соблюдать нормы морали, чувства коллективизма и взаимопомощи, инициативы и постоянного совершенствования своих военных и общественно-политических знаний, уважения чести и достоинства сослуживцев, безупречной исполнительности и дисциплинированности.

В решении задач воспитательной работы у командира, заместителя по работе с личным составом, у администрации по приему и вводу в строй молодого пополнения — огромное поле деятельности и выбор средств и методов воспитательной работы. Однако приоритет в этом важном вопросе следует отдать **индивидуальной работе** с каждым новичком. Это окажет решающее влияние на формирование у новобранцев высокого воинского правосознания, дисциплинированности и верности воинскому долгу.

ВОПРОСЫ ОБУЧЕНИЯ. Занятия на сборах организуются в соответствии с Программой начальной военной подготовки и общевойсковой подготовки молодых солдат. Главные усилия командиров, заместителей по работе с личным составом, всех офицеров, прапорщиков и сержантов должны быть сосредоточены на понимании каждым новобранцем того общеизвестного факта, что воинская служба, ее высокое предназначение требуют от воина не только определенных знаний и навыков, но и полной самоотдачи, большого напряжения духовных и физических сил. Без этого нельзя рассчитывать на достижение высокого профессионализма, отточенного мастерства, четкости действий, а значит, и высокой боевой готовности, от уровня которой зависят мирная жизнь и благополучие людей.

Особое внимание надо уделить **формированию у воинов высокой дисциплинированности, исполнительности, глубокому знанию обязанностей.** С этой целью организовать тщательное изучение молодым пополнением Военной присяги, общевоинских уставов, обязанностей военнослужащего, доведение до них и разъяснение положений Уголовного кодекса Республики Узбекистан об уголовной ответственности за воинские преступления, а также приказов Министра обороны о случаях осуждения военнослужащих за совершенные преступления. Обратить особое внимание на ознакомление молодых солдат с правилами техники безопасности.

В целях создания здорового микроклимата в воинских коллективах в период ввода в строй молодого пополнения усилить деятельность в частях правоохранительных органов и правовое воспитание всех категорий военнослужащих, обратив особое внимание на следующие основные моменты в общественно-политическом, правовом и воинском воспитании.

1. Вопрос о приеме молодого пополнения и увольнении в запас воинов, отслуживших установленные законом сроки воинской службы, **обсудить на общем собрании военнослужащих,** обратив особое внимание на искоренение из жизни подразделения нарушений уставных правил взаимоотношений между военнослужащими.

2. С воинами молодого пополнения вести постоянную разъяснительную работу по их солдатскому становлению, профессиональному росту и обеспечить нормальные социально-психологические условия их адаптации в воинском коллективе.

3. С солдатами и сержантами срочной службы вести работу по повышению бдительности и боевой готовности, качественному выполнению задач боевой учебы, по повышению организованности и порядка в подразделении, четкости, исполнительности во всех сферах воинской деятельности.

4. С военнослужащими — членами войскового актива — сосредоточить внимание на обеспечении их личной примерности в выполнении воинского долга, на их активном участии в передаче молодым воинам передового опыта работы лучших специалистов, мастеров военного дела.

5. В работе с сержантами основные усилия сосредоточить на формировании у них высокой личной ответственности за выполнение воинского долга и обязанностей младшего командира, формирование и утверждение в воинском коллективе здоровой моральной атмосферы и уставной требовательности и заботы о подчиненных.

Офицерам подразделения, и в первую очередь работающим с молодым пополнением, всей администрации по приему и вводу в строй молодого пополнения во главу угла своей воспитательной работы положить близость к солдату, личный пример в службе и поведении, высокую требовательность и деловитость.

Офицерам, прапорщикам и сержантам надо глубоко уяснить, что **близость к людям** — это важнейший показатель зрелости командира и обязательное условие эффективности работы по повышению боевой готовности и укреплению воинской дисциплины.

Исключительное значение приобретает **пример командира.** Командир — будь то офицер, прапорщик или сержант — всегда на виду у подчиненных. У командира учатся, ему подражают. Поэтому во всем его поведении должны быть безукоризненная нравственная чистота, самоотверженность, преданность делу защиты Родины. А деловитость применительно к должности командира проявляется в безукоризненном выполнении должностных обязанностей, в умении организовать дело, оперативно решать стоящие задачи.

От руководителя любого масштаба требуются настойчивость и твердость в руководстве подчиненными, умение насаждать порядок и дисциплину. И одновременно быть терпеливым в работе с людьми. Все силы воинского коллектива, опыт, энергию, разум офицеров, прапорщиков, сержантов и солдат в период приема нового пополнения необходимо направить на создание в коллективе здоровой нравственной атмосферы, никоим образом не допустить неуставных взаимоотношений или других грубых проступков.

Следует дать **добрый совет и только что призванным в ряды Вооруженных Сил воинам.** Сегодня важно, чтобы каждый новобранец, начиная воинскую службу, возвел в ранг своих нравственных ценностей честь, достоинство, самоуважение. Древние советовали: **прежде всего не теряй чести и самоуважения.** Поставь перед собой вопрос: может ли один человек или даже группа людей унизить другого, если тот обладает чувством собственного достоинства? Никогда. Ведь у этого человека еще есть и воля. К тому же на его стороне — закон и командиры. А они в обиду никого не дадут. Будь дисциплинированным, молодой воин, высоко неси честь и достоинство воина Вооруженных Сил Республики Узбекистан, будь подлинным защитником своей независимой Родины, надежно и зорко оберегай ее священные рубежи.

Ежегодно в соответствии с Законом Республики Узбекистан «О всеобщей воинской обязанности и военной службе» и Указом Президента страны проводится не только прием молодого пополнения, но и увольнение в запас воинов, отслуживших установленные сроки действительной военной службы. Проводы военнослужащих — большое организационно-политическое мероприятие. Каковы основные требования Министра обороны к этому важному событию в жизни каждой воинской части?

1. **Увольнение в запас** воинов, отслуживших установленные сроки действительной военной службы, **необходимо провести в строго установленные сроки.**

2. Отправку военнослужащих, уволенных в запас, провести **в торжественной обстановке,** организовать поощрение отличников боевой и общественно-политической подготовок, лучших специалистов, спортсменов, активистов. Обеспечить участие в торжественных мероприятиях всего личного состава части, представителей местных органов власти, предприятий и учреждений, общественных организаций, фондов «Камолот», «Нуроний», «Махалля», родителей военнослужащих.

3. Памятуя о том, что **опыт в запас не уходит,** широко пропагандировать профессиональный, особенно боевой опыт увольняемых в запас воинов, популяризировать его в беседах, наглядной информации, стенной печати, передачах местного радио, в областных и республиканских газетах и в газете «Ватанпарвар». Вопросы приема молодого пополнения и торжественных проводов отслуживших воинов должны быть отражены в телевизионной передаче «Родине служу», передачах местного телевидения.

К числу первостепенных обязанностей командира относится качественная организация всей работы по обучению и воспитанию личного состава, развитию у воинов, особенно недавно поступивших в часть, политических, нравственных и профессиональных качеств. Поэтому важно активно использовать знания и опыт лучших специалистов, увольняемых в запас, для успешного освоения боевых специальностей молодым пополнением, укрепления коллективизма и взаимопомощи, воспитания верности традициям войскового товарищества.

В ходе повседневной работы по приему и вводу в строй молодого пополнения и увольнения в запас воинов, отслуживших установленные законом сроки действительной воинской службы, у всего личного состава, и прежде всего у молодых солдат, должно четко отложиться в сознании то, что воинского мастерства достичь непросто. Оно требует в высшей степени ответственного отношения воина к службе, ревностного выполнения должностных обязанностей, каждодневного упорного труда, безупречной исполнительности и дисциплины. **Добросовестная боевая учеба, образцовая воинская служба — единственный путь к воинскому мастерству.** В сознании каждого военнослужащего срочной службы с первых дней должно отложиться, а затем укрепиться понимание того, что **воинская служба — это как раз то место, та сфера приложения молодых сил, где воин развивается гармонично, — и в интеллектуальном, и в военно-профессиональном, и в морально-психологическом, и в физическом отношении.** И значит, отдавать воинской службе воин должен все свои силы, знания, умения, всю душу. Это доказано опытом многих поколений военнослужащих, в том числе и теми, кто сегодня увольняется в запас.

Порядок проводов военнослужащих, увольняемых в запас, подробно освещен в Уставе внутренней службы Вооруженных Сил, в приложении 10.

Великая мудрость жизни заключается в том, что не могут существовать права без обязанностей, как и обязанности — без прав. И выполнять их должны все — от солдата до генерала. Военнослужащий должен отличаться высоким правосознанием, знать, понимать и строго выполнять предписания законов и воинских уставов. Чем полнее осведомлен воин о правовых нормах, чем лучше он воспитан в правовом отношении, тем глубже его понимание необходимости выполнять правовые нормы, соблюдать законность и уставной порядок.

Прием молодого пополнения, увольнение в запас воинов, отслуживших установленные сроки службы,— ответственный этап в жизни Вооруженных Сил. Он накладывает особые обязанности на весь личный состав. В этот период каждому есть над чем потрудиться. Главное — надо сделать все от нас зависящее, чтобы не умалить честь и достоинство Вооруженных Сил и высокое звание защитника независимой Родины, создать в каждом воинском коллективе здоровую нравственную атмосферу, строго уставные взаимоотношения между военнослужащими всех призывов, старшими и младшими, командирами и подчиненными.

В руках военнослужащих — оборона и безопасность страны, ее народа, ее настоящее и будущее. Этому благородному делу — делу безопасности страны — надо отдавать всего себя без остатка в течение всей воинской службы. И всегда помнить: **законом повседневной деятельности любого военнослужащего должны быть неусыпная бдительность, постоянная боевая готовность, строжайший воинский уставной порядок и организованность.**

Управление по работе с личным составом Министерства обороны Республики Узбекистан.

Экономика. Наука. Техника

НОВОЕ СВОЙСТВО ПЕРЦА

Некоторые сорта перца имеют очень острый вкус, что связано с наличием в них вещества под названием капсаицин. Теперь это вещество применяют в медицине. В результате недавних исследований выяснилось, что капсаицин при кожных заболеваниях (например, псориазе), проникая в кожу, в первый момент даже несколько усиливает боли и зуд. Но спустя некоторое время зуд успокаивается и боли уменьшаются. Так капсаицин помогает залечиванию псориатических бляшек.

ОЧКИ ДЛЯ БИЛЬЯРДИСТА

Если вы не умеете играть на бильярде, но очень хотите научиться, нацепите на нос специальные очки и смело берите кий в руки. Эти чудо-очки разработали американские специалисты. Они состоят из миниатюрной видеокамеры, смонтированной из полупрозрачных стекол. Вместе с игроками зеленое сукно бильярда «видит» компьютер, который располагается поблизости от стола. В электронном мозгу происходит анализ позиций всех шаров на поле относительно луз, и результат передается в виде трехмерной схемы на полупрозрачный дисплей очков. Игрок видит шар, по которому надо ударить, чтобы забить другой шар в лузу. Теперь главное — попасть, как нарисовано.

ПРОВОРНЫЕ НАСЕКОМЫЕ

Любой, кто хоть раз пытался поймать таракана, знает, что это дело не из легких. Зоолог Д. Камхи из Иерусалимского университета со своими коллегами снял этих насекомых скоростной кинокамерой. Оказывается, тараканы могут передвигаться со скоростью метр в секунду и при такой скорости еще и менять направление до 25 раз в секунду. «Других животных, способных координировать направление движения с такой скоростью, мы просто не знаем, — сказал ученый. — Если бы тараканы не были столь нежеланными гостями в доме, мы бы ими, вне всякого сомнения, вполне заслуженно восхищались».

ЭКОНОМИЧЕСКИЕ ПОСЛЕДСТВИЯ СПИДА

По сообщению французской газеты «Монд», СПИД не только бьет по здоровью людей и лишает их жизни — в Африке он стремительно оборачивается экономической катастрофой. Есть опасность, что «в Африке эпидемия СПИДа вскоре сведет на нет все достигнутое благодаря развитию». Из-за этой болезни все больше сотрудников не выходят на работу или умирают. Одна железнодорожная компания потеряла свыше 10 процентов штата. СПИДом заболевают фермеры, отчего слабеет сельское хозяйство. Кроме того, наблюдается спад в области образования и рост неграмотности, поскольку от СПИДа уже умерли сотни учителей.

НЕОЖИДАННЫЙ ВЫВОД

Предохраняет ли нас жевательная резинка от кариеса — так до конца и не ясно. По мнению ученых, теперь это не имеет никакого значения, так как в результате проведенных исследований был выявлен явный положительный эффект в совершенно другой области. Речь идет об интеллекте. Так, было отмечено, что студенты, жующие во время лекции жевательную резинку, усваивают на 40 процентов информации больше, чем те, кто предпочитает слушать преподавателей с закрытым ртом. Причем, все дело в самом процессе, который улучшает снабжение головного мозга кислородом, что самым непосредственным образом сказывается на его работе.

БЕРЕГИТЕ ГОЛОВУ!

Нельзя стукнуть дважды по одной и той же голове. Потому что после первого удара это будет совсем другая голова — не та, что прежде. Об этом говорят результаты серьезных медицинских исследований. Оказывается, любое ударное сотрясение, даже самое легкое, может спровоцировать необратимые изменения в области головного мозга, результаты которых могут неожиданно проявиться даже через несколько лет.

По материалам печати.

Ўқувчиларга қишки кийим-бош

Мактабларнинг 1—4 синфида ўқийётган 312 мингдан ортиқ ўқувчилар — кам таъминланган оилаларнинг фарзандлари — шу кунларда бир сидра бепул қишки устбош ва пойабзал олишмоқда. Улар иссиқ куртка, пойабзал, телпак ва қўлқопдан иборат бўлиб, умумий нархи 6 минг сўмдан зиёд.

Халқ таълимининг туман, шаҳар ва вилоят муассасаларини ушбу кийим билан таъминлаш ва болаларга тарқатишда Халқ таълими вазирлигининг «Таълим савдо» бошқармаси шуғулланмоқда.

Мазкур тадбир Вазирлар Маҳкамасининг 1997 йил 20 августдаги «Ўқитувчилар ва ўқувчилар турмушининг моддий шароитларини яхшилашга оид қўшимча чоратадбирлар тўғрисида»ги қарорига мувофиқ тўртинчи маротаба ўтказилмоқда. Шунингдек, тадбир «Соғлом авлод» давлат дастурига ҳам киритилган.

«Таълим савдо» бошқармаси маълумотига кўра, жорий йилда ушбу тадбирни амалга оширишга ҳукуматимиз 2 миллиардга яқин маблағ ажратган. Болалар учун сотиб олинган барча қишки уст-бош ва пойабзаллар мамлакатимиз корхоналарида ишлаб чиқарилмоқда. Мактаб ўқувчиларининг кийимлари кўркам ва ярашиқли бўлиши учун Халқ таълими вазирлиги ҳар йили тикувчилар ўртасида тендер эълон қилмоқда. Қишки кийим-кечаклар тўла сотиб олишишни кафолатловчи шартномалар фақат юқори сифатли кийим-бошлар тикаётган корхоналар билан тузилмоқда.

Республикамиздаги кам таъминланган оилалар фарзандларининг қишки мавсум учун керакли бўлган нарсалар билан таъминланиши — мамлакатимиз раҳбариятининг ўсиб келаётган авлод тўғрисидаги ғамхўрлигининг яна бир исботидир. Мазкур ҳукумат ҳужжати доирасида барча биринчи синф ўқувчилари ҳар йили бепул ўқув қуроллари тўплами билан таъминланмоқда.

А. ИВАНОВА,
ЎзА мухбири.

● ЮРТИМИЗДА ЯПОН МАДАНИЯТИ КУНЛАРИ

ДЎКОН ТОМИДАГИ ДИНОЗАВР

Оммавий ахборот воситалари тарқатаётган хабарлардан маълумки, айни пайтда республикамизда Япония маданияти кунлари давом этмоқда. Анъана тусига айланган бу муҳим тадбир Ўзбекистонда бешинчи бор ўтказилиши. 30 октябрга қадар давом этадиган бу тадбирдан кўзда тутилган мақсад, — Шарқнинг бой тарихга, бой маданиятга эга қўнчиқар мамлакати ҳақида халқимизга янада кенгроқ маълумот бериш. Шу маънода Япония маданияти кунлари доирасида ўтказилажак тадбирлар дастурига назар ташласак, ранг-барангликни кўрамиз. Биз ҳам шу ўринда япон маданиятининг айрим қирралари, мамлакатларимиз ўртасидаги ҳамкорликлар хусусида бироз сўз очсак.

Иқтисодиёт тараққиёти этиши билан 1600 йилларнинг охирига бориб, япон савдогарлари дўконлари олдига реклама эълонларини илишни йўлга қўйди. Ҳатто бой дўкондорлар дўкони пештоқига олтин, кумушдан ясалган «Минн-э», яъни ҳар хил рамзий белгиларни осиб қўйишган. Масалан, чиланғарлик устахонаси ёки дўконига калитнинг рамзий шакли, дурадгорлик маҳсулотлари дўконига аррانинг рамзий шакли илинган. Албатта, бу мижозларни бефарқ қолдирмаган. Япон адабиёти миллий институтидан олинган, айнан реклама билан боғлиқ суратларни кўздан кечирамиз. Дид билан ишланган бу рамзий шаклларда фақат мижозлар эътиборини тортиш эмас, маданият, санъатнинг ҳам муайян қирралари акс этган. Шуниси эътиборга моликки, устахона ва дўкон пештоқига бундай шакллар фақат кундузлари илиб қўйилган. Дўкон ёпилгач, шакл пештоқдан олинган. Тугаб бораётган асрнинг бошида Японияда эмалдан тайёрланадиган реклама кўргазмалари — «Канбан» урф тусини олди. Дўкон витриналарида ҳам, автобус бекатларида ҳам, серқатнов кўчаларда ҳам эмалдан тайёрланган «Канбан»лар пайдо бўлди. Бундай кўргазмалар кўзга тез ташланиши, эътиборни тортадиган шакл ва тасвирларнинг ранг-баранглиги билан ажралиб турарди.

Ижтимоий тараққиётнинг олга силжиши, ишлаб чиқариш суръатининг ошиши муайян рақобатни вужудга келтирди. Энди мижозларнинг эътиборини тортиш учун янгича йўллар изланда бошланди. Бунга оид суратларни кўриб, японларнинг топқирлиги, ишбилармонлигига қойил қоламиз. Масалан, японча бар қайиқ шаклида қурилган. Ёки дорихона пештоқига Хитой анъанавий табобатининг рамзи бўлган ҳайкалча ўрнатилган. Ё бўлмаса «Рамэн» деб номланувчи лапша билан савдо қилувчи дўконнинг томида улкан аждаҳо тасвири.

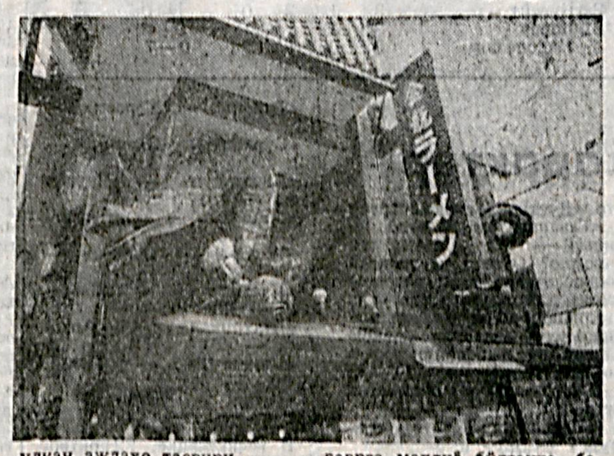

Суратлар асосида Токио кўчаларини кезишда давом этсак, бино устида улкан пианинони чалаётган созандага кўзимиз тушади. Узоқдан қараган одам унинг сунъийлигини ҳис қилмаса керак. Хуллас, ўз-ўзидан равшанки, бу бинодан мусиқа асбобларини харид қилишингиз мумкин. Бино олдида 13 метр баландликда гўё муаллақ осилиб турган, жўмрагидан сув оқаётган кранни кўриб, ҳайратингиз ошиши табиий. Бу ерда қурилиш материаллари сотилади. Томда юрган улкан динозаврга маҳлиё бўлганча, беихтиёр дўконга кирасиз. Билингки, бу энг сўнгги модадир дўкони.

Ҳа, реклама ҳам ўзига хос бир санъат. Айтиш лозимки, Японияда бу ҳақиқий санъат даражасига етган. Бизнинг отчопар деган машҳур бозоримиз бор. Унга кирган одам харид қиладиган нарсасини узоқ излайди. Қани энди бу бозордаги ҳар қайси павильонга муайян товар ва маҳсулотлар қўйилиб, пештоқига уни ифодаловчи шакл, рамз ва сўзлар ёзилса. Дўкондорларимиз ҳам японча реклама санъатидан айрим қирраларини ўрганишса, ёмон бўлмасди.

Японияда тараққиётга расмий ёрдам (ОДА) дастури мавжуд. Бунга кўра, мамлакатларга бегараз ёрдам кўрсатилади, кредит, грантлар ажратилади, техникавий ҳамкорликлар қилинади. 1998 йилда Японияниг бу борада сарфлаган маблағи 10 миллиард 640 миллион АҚШ долларини ташкил этган. Японияниг Ўзбекистондаги элчихонаси вакили Тэцуя Ямаданинг берган маълумотига кўра, 1998 йилда мамлакатимизга бу борада 43,68 миллиард иен миқдорида ёрдам кўрсатилган. Самарқанд, Бухоро, Урганчдаги аэропортларни замонавий талабларга жавоб берадиган қилиб таъмирлашда Япониянинг ҳам ҳиссаси катта бўлди. Шунингдек, йўловчи транспортларни таъмирлаш, телекоммуникация тармоқларини яхшилаш бўйича ҳамкорликда лойиҳалар амалга оширилган. Жорий йил ёзида 20 та талабамиз Японияда таҳсил олишга жўнатилган. Ҳамкорликларимиз асосий йўналиши бозор иқтисодиёти, транспорт инфраструктураси, атроф-муҳит муҳофазаси, соғлиқни сақлашга қаратилган.

Катта лейтенант
А. САФАРОВ.

БУЛБУЛ КУЙИН ШЕЪРГА СОЛГАН ТИЛИМСАН

(Давоми. Боши 1-бетда).

Масалан, журналистика факультетини — «ахборнавислик куллиёти» дейишди. Самолётни — «тайёра», «учоқ» ва яна нима номлар билан аташмади. Ҳали ҳам нутқимизга сингмаган «тайёрагоҳ» сўзи айрим автобусларимизнинг пешонасига ёзиғлик. Еки бўлмаса ҳанузгача кўпчилик «туман», «ноҳия» сўзларини чалкаштириб юради. «Олийгоҳ» сўзи институт маъносини англатмаса-да, қўллайвердик. Ахир «олийгоҳ» — «олий жой» деганида. Барча олий жой институт бўлавермайди, қолаверса, бу унинг зиё маскани эканидан далолат ҳам бермайди. Мана яқиндан бошлаб автобусларда ўзбек тилида ғалати бир ёзув пайдо бўлди. 38, 58, 57-автобусларнинг олд эшигидан салонга кирганимда буни кўп ўқиганман: «Ҳурматли ҳайдовчи! Автобусни тасарруф этиш вақтида орқа ва олд эшикларни очиб юриш қатъиян man этилади». Бунга албатта ғашингиз келади-да. Ўзбек тилининг изоҳли луғатини эринмай варақлаб, «тасарруф» сўзининг луғавий маъносини топаман: «Фойдаланиш ҳуқуқи, ихтиёри, эгалик, хўжайинлик». Ахир ўзбек тилида синонимлар кўп бўлса, шу ўринда «тасарруф» сўзини ишлатишга не ҳожат. Ундан кўра, «автобусни бошқараётган пайтда» деса бўлмасмикан. Мана сизга тилга эътиборсизликнинг оқибати.

Қисм ва бўлинмаларга хизмат сафари билан борганимда ҳам ўзбек тилидаги ёзувларда айрим хатоларни кўриб, тарбиячи офицерларга айтаман. «Ҳа, бир хато экан-да», дея қўл силташ нотўғри. Ахир тилимиз ҳам маънавиятимизнинг, миллий ўзига хослигимизнинг асосий белгиси.

Айни пайтда жойларда лотин алифбосига асосланган ўзбек тилидаги ёзувларни кўрамиз. Аммо кўнгилни ғаш қиладиган хатоликларга йўл қўяётганимиз чатоқда. Пойтахтнинг марказий кўчаларидан бирида, аниқроги Шота Руставели ҳайкалининг ёнида китоб дўкони бор. Пештоқига лотин алифбосида «Ақадем қитоб» деб ёзилган. Ҳали бутун айрим рекламаларимизда таржиманинг бузилиш ҳоллари учрайди. Ёки «Польмолив — порлоқ сочлар учун» деганига ўхшаш (соч порлоқ бўлмайди). Бу мулоҳазаларни гап келганда айтдим-да. Бироқ, бу ютуқларимиз йўқ экан, дегани эмас. Фақат ютуқларимизни кўз-кўз қилсак-да, қилмасакда, у чўнтагимизда нақд эканлиги боис, узоқ тўхталиб ўтирмадим.

Бугун жойларда тил байрами. Қисм ва бўлинмаларда ҳам бу байрамни тантана билан нишонлаш анъана тусини олмоқда. Айниқса, якуний синов машғулотларининг илк босқичида мувафақиятга эришган ҳарбий жамоаларда бугун қўшалоқ байрам.

Катта лейтенант А. САФАРОВ, «Ватанпарвар» мухбири.

Тил—миллатимиз кўзгуси

Ўзбек тилимизнинг давлат тили мақоми олганлигига 11 йил тўлди. Шу муносабат билан пойтахт вилоятининг Зангиота туманидаги Низомий номли 21-мактабда «Тил — миллатимиз кўзгуси» мавзуида адабий-бадиий тадбир ўтказилди. Ундаги IX синф ўқувчилари— О. Абдурахмонов, А. Каримов, М. Абдуллаева ҳамда В. Тўлганбоеваларнинг навоийхонлик мушоираларида буюк шоиримиз, ўзининг жаҳонгир асарлари билан ўзбек тили ривожига улкан ҳисса қўшган бобомиз Алишер Навоий ғазаллари орқали тилимизнинг бетакрор гўзаллиги намойиш этилди. Кичик синф ўқувчиларининг тил мавзусига бағишланган интермедиялари кеча қатнашчиларига табассум ҳадя этган бўлса, ўқитувчи ва ўқувчилар томонидан ижро этилган рақслар, мумтоз ҳамда лирик қўшиқлар тадбир иштирокчиларига завқу шавқ бағишлади.

Маънавият ва маърифат ишлари бўйича директор ўринбосари М. Солиева ўтказилган тил байрами ҳақида ўз фикрларини билдириб, шундай деди:

— Бу байрамона тадбирни ўтказишимиздан асосий мақсад тилимизга давлат тили мақоми берилганининг 11 йиллигини нишонлаш бўлса, шу орқали ёшларимизни буюк ўтмишимизга, ўлмас меросимизга, тил ва маданиятимизга ҳурмату муҳаббатини сақлаш ҳамда маҳалламизда истиқомат қилувчи турли миллат вакилларининг давлат тилига бўлган эътиборини ҳам ортириб боришдир. Шукроналар бўлсинки, ҳурриятга эришганимиздан сўнг ўзбек тили давлат тили, деб эълон қилинди. Ҳозирга келиб, давлатимиз тили ривожланган кўплаб хорижий мамлакатларда катта қизиқиш билан ўрганиляпти. Бу эса ўзбек тилининг жаҳон тиллари орасида мавқеи ошаётганидан далолат.

Л. БОЗОРОВ.

В воинском коллективе, где обязанности заместителя командира по работе с личным составом исполняет офицер Х. Насыров, именно с таких позиций расценивают значимость культурно-досуговой работы, а потому не замедляют сказываться ее результаты. А первую скрипку в ней играет солдатский клуб, ставший ядром всей этой многогранной деятельности.

У начальника клуба старшего лейтенанта Акрома Абдушукурова, закончившего в свое время технический университет, проявились незаурядные способности организатора, которые под началом старших товарищей были направлены в нужное русло, и теперь его роль в организации досуга личного состава в части просто незаменима. Первое, что бросается в глаза, когда знакомишься с работой клуба, это четкая плановость, причем все мероприятия тесно переплетаются, более того, напрямую исходят из задач боевой подготовки части. Если, к примеру, запланированы полевые занятия, то разговор о встречах с ветеранами или концерте художественной самодеятельности уже не идет. В этот период все усилия направлены на то, чтобы в полевых условиях воины не остались без внимания. Своевременно доставляется почта, организуются беседы, налаживается выпуск стенной печати. А если связисты находятся в местах постоянной дислокации, то здесь простор для деятельности начальника клуба и его помощников неограничен. Причем демонстрация фильмов в выходные дни — это уже понятие само собой разумеющееся. Офицер Абдушукуров ставит перед собой более высокие цели. Он обеспечивает необходимые условия для самодеятельного творчества военнослужащих и членов их семей, стремясь формировать у них высокий эстетический вкус. С этой целью в каждое подразделение розданы музыкальные инструменты, в каждом имеется небольшая библиотека. А среди воинов всегда найдутся таланты. Вот тут-то начальник клуба и выявляет их, проводит сначала прослушивание этих дарований, а затем и смотры художественной самодеятельности, которые побуждают к творческому поиску, инициативе, а значит, и гармоническому развитию личности.

Особое внимание уделяет начальник клуба обновлению наглядной информации. Каждое важное общественно-политическое мероприятие, происходящее в стране, не остается без внимания. Оно тут же находит отражение на стендах в комнатах общественно - политической информации, на плакатах, размещенных на территории военного городка.

В эти дни, когда воинский коллектив стоит на пороге сдачи главного экзамена года — итоговой проверки, солдатский клуб не остается в стороне. Уже сегодня все готово для выпуска радиогазет, в которых ежедневно будут отмечаться все достижения воинов, в тесном взаимодействии с заместителями командиров по работе с личным составом проведен тщательный инструктаж активистов по освещению хода проверки. Большая работа проводится начальником клуба и по организации подписки на газеты. После бесед, разъяснений офицеры, солдаты и сержанты с пониманием относятся к этой акции и активно в ней участвуют.

Много забот у старшего лейтенанта Абдушукурова и по хозяйственной части. Строгий учет и контроль за телерадиоаппаратурой, своевременный ее ремонт — за все это несет ответственность начальник клуба. И по оценке командования, безупречно справляется со своими обязанностями. А подтверждением сказанному может послужить тот факт, что в свободное от службы время военнослужащие с большой охотой переступают порог этого культурно-досугового заведения, где они всегда найдут себе дело по душе.

Н. ХАЛЛИЕВА, корр. «Ватанпарвар».

● СОЛДАТСКИЙ КЛУБ — В ДЕЙСТВИИ

КОГДА ДЕЛО ПО ДУШЕ

Напряженные будни боевой учебы, несение службы в караулах, обслуживание техники и множество других задач составляют армейскую жизнь вооруженных защитников. Порой на их плечи ложатся неимоверные как физические, так и моральные нагрузки, а потому вопрос организации их отдыха и досуга должен стать неотъемлемой частью деятельности командования того или иного воинского коллектива. Очень важно спланировать эту работу так, чтобы за короткие часы воины сумели не только отдохнуть, но и получить определенный заряд бодрости, накопить положительные эмоции, которые затем благотворно повлияют на качественное выполнение поставленных задач.

ЎЗБЕК ТИЛИМ

Элимнинг хуш тилисан,
Менинг жону дилимсан.
Сен навбаҳш шеърият,
Мусиқасан, илмсан.
Жонажон—ўзбек тилим,
Онажон — ўзбек тилим!

«Ватан» деган бир сўзинг,
Фидосиман, фидоман.
Давлатли тилсан ўзинг,
Мен сенга фуқароман.
Ҳоқоним — ўзбек тилим,
Қалқоним — ўзбек тилим!

Ҳар сўзингда минг маъно,
Сеҳр, меҳр, ҳикмат жо.
Ўзбекча гапирганда,
Тингласин бутун дунё.
Жаҳоним — ўзбек тилим,
Эй, жоним—ўзбек тилим!

Баҳодир ХУДОЙБЕРГАНОВ.

Менинг онажон тилим

(КЎНГИЛ БИТИКЛАРИ)

Қудратли Амир Темур сингари унинг тили ҳам қудратлидир.

❁❁❁

Ўзбек тилининг Давлат тили сифатида юксалишига шубҳа йўқ. Чунки унинг фидойиси ва бош ҳомийси Юртбошимиз Ислом Каримовдир.

❁❁❁

Ўзбек тилининг буюклиги шунда-ки, у — муқаддас ҳадислар битган буюк ватандошимиз Абу Абдуллоҳ Муҳаммад ибн Исмоил ал-Бухорий тилидир.

❁❁❁

Мир Алишер Навоийга таъзим қилиш учун ҳам ўзбек тилини ўрганмоқ зарур.

Тилимиз ҳам миллий курашимиз каби соф, тоза ва ҳалолдир. Замонлар келиб, дунёнинг барча халқлари ўзбек тилини севиб ўрганишларига ишонаман.

❁❁❁

Ўзбек миллати сеҳргар нотиқлар, тилимиз заргарларининг кўпайишидан манфаатдордир.

❁❁❁

Она тилимизга ёт сўзларни қўшиб ишлатиш ҳурматсизликдир.

Исматулла МАМАНОВ, ҳуқуқшунос.

ШАЙХ ҲОВАНДИ ТОҲУРНИНГ АСАРЛАРИ ТОПИЛДИ

Ўзбекистон Фанлар академияси Абу Райҳон Беруний номидаги Шарқшунослик институтининг қўлёзмалар фондида бир юз йигирма мингдан зиёд нодир асарлар сақланади. Форс, араб, ҳинд, урду, эски ўзбек ёзувидаги ушбу ноёб қўлёзма асарларнинг аксарияти ҳозиргача тўлиқ ўрганилмаган. Яқинда Маҳмуд Ҳасаний бошчилигидаги бир гуруҳ институт тадқиқотчилари томонидан Марказий Осиё маданияти тарихида катта из қолдирган атоқли олим, йирик тасаввуф намоёндаси, шоир Шайх Ҳованди Тоҳурнинг (Шайхонтоҳур) форс тилидаги бир неча қўлёзмаси аниқланди.

«Рисолаи муолажоти нафс», «Шарҳи Ҳадис», «Рисолаи Тавҳид», «Рисолаи даҳ шарт», «Муҳтасар дар фавоиди тариқат ва шариат» сингари асарлар ўн учинчи асрнинг охирлари ва ўн тўртинчи асрнинг бошларида яшаб ижод қилган Шайхонтоҳур қаламига мансуб экан.

Маҳмуд Ҳасаниийнинг таъкидлашича, Шайх Ҳованди Тоҳурнинг яна бошқа асарлари билан бирга шеърлар девони ҳам бўлиши мумкин. Унинг юқорида номи зикр этилган асарлари «Мерос» нашриётида чоп этилиши мўлжалланмоқда.

Назокат УСМОНОВА, ЎзА мухбири.

● НАРОДНЫЕ СРЕДСТВА

ЛЕЧИТЕ ЗОЛОЙ ЛИХОРАДКУ

Лихорадка может вообще не появиться, если вы сделаете следующую процедуру: сожгите в тарелке лист немелованной бумаги, свернутый конусом, сдуйте пепел и быстро снимите с тарелки пальцем образовавшееся вещество коричневого цвета и аккуратно смажьте воспаленное место. Лихорадка не появится, а несколько таких процедур и совсем избавят вас от них.

СВОЙСТВА ЯЧМЕНЯ

Если вы будете постоянно пить ячменный кофе вместо обычного чая или кофе, то сможете излечиться от туберкулеза — без применения лекарственных средств. Если вам не нравится этот напиток, воспользуйтесь таким средством: смешайте 1 ст. ложку лесного подорожника с 1 ст. ложкой измельченного корня солодки, 1 чайную ложку смеси залейте стаканом кипятка и настаивайте 2—3 часа. Пейте глотками 5 раз в день 2 месяца. Через 1—2 месяца курс лечения можно повторить.

● В ВОЕННЫХ ХОЗЯЙСТВАХ

УДАЧНЫЙ ЭКСПЕРИМЕНТ

В военном хозяйстве «Ханабад» Каршинского гарнизона с мая этого года начали заниматься разведением рыбы. Это стало возможным благодаря инициативе коллектива, который решил расширить сферу услуг для нужд военнослужащих, и теперь к солдатскому столу кроме мяса, рыбных консервов, овощей и фруктов будут подаваться различные блюда из свежей рыбы.

Конечно, для реализации этой идеи в жизнь было потрачено много времени и сил. Как же все начиналось?

— Знаете, — говорит агроном хозяйства Чинар Юсупов,— действительно, не все сразу наладилось. Сначала появилась идея, потом — поэтапное изучение данного предмета, консультации. Ведь в таком тонком деле нужно учитывать все: породу рыб, почву, климатический фактор. Наш выбор пал на сазана. Эта рыба выносливая, малоприхотливая, крупная и очень вкусная.

Строительство искусственного водоема дружно организовали на пустующем участке хозяйства методом хашара.

Чуть позже пробурили скважину и установили насос, пустили воду. О внутреннем «интерьере» водоема позаботился наш зоотехник Ашраф Бекмурадов, посадив водоросли, чтобы сазан чувствовал себя комфортно. Когда запускали первых мальков, мы очень волновались: уживется ли рыбка?

Время доказало, что все наши расчеты оправдались: первая партия свежей рыбы уже поступила на солдатский стол. Это позволит нашим защитникам Родины — военнослужащим срочной службы улучшить рацион питания, сделать его более разнообразным.

Приятного вам аппетита, солдаты!

Х. МИРЗАЕВ, корр. «Ватанпарвара».

На снимке: (справа налево) **агроном Чинар Юсупов, экономист Исмоил Джаббаров, зоотехник Ашраф Бекмурадов.**

Фото Н. ЮСУПОВА.

● БУ — ҚИЗИҚ!

СЕМИРИШНИ ХОҲЛАЙСИЗМИ?

Гарвард дорилфунуни олимлари қизиқарли тажриба ўтказишди. Текшириш 6 минг нафар турли ёшдаги одамлар орасида олиб борилди. Маълум бўлишича, телевизор бир кеча-кундузда 3 соатдан ортиқ томоша қилиниса, инсон огирлигининг ортиши тезлашаркан. Айниқса, 18 ёшдан 26 ёшгача бўлганлар орасида бу жараён яна-да тезкорлик билан ўтармиш. Шунинг учун «соғлигинг ўз қўлингда» деган иборани доим ёдда сақламоқ керак.

ЧАНА ЎРНИГА ЯПРОҚ

Полинезиянинг шарқий қисмидаги Туамоту оролидагилар чана ўрнига пальма япроғини ишлатишади. Япроққа яхшилаб ўрнашиб, унинг банди маҳкам ушлаб олиниса бас, қумтепаликлардан елдек учиб тушавериш мумкин.

Қизиғи шундаки, оролликларнинг энг севимли машғулоти япроқ чанада учиш. Улар ҳар йили спортнинг ушбу гаройиб тури бўйича мусобақалар ҳам ўтказишади.

Б. МАДРАҲИМОВ тайёрлади.

● АЖИБ ДУНЁ ВОҚЕАЛАРИ

РЕКОРДЧИ ҲИҚИЧОҚЧИ

Кимдир бировнинг ҳақини ёки нимандир ўғирлаб еса чиқчоқ тутади, дейишади, ҳазиллашиб.

АҚШнинг Айова штатидаги Энтон шаҳрилик Харолд Осборн 1894 йилда туғилган, бировнинг ҳақини емаган, ҳеч нарса ўғирлаб ҳам оғзига солмаган, фақат ният қилган, холос. 1922 йили чўчқа сўйётган чоғида ҳиқичоқ тутган ва ҳануз давом этмоқда. Шифокорлар ҳам давосини топиша олишмаяпти.

Осборн 1986 йилнинг июль ойида бир дақиқада 20—25 марта ҳиқилларди. Бу ҳам ҳолва. Кейинги пайтларда у бир дақиқада 40 марта ҳиқиллаяпти.

ОМБОРХОНА ҚОРИН

Канадалик Х. хоним руҳий хаста. У билан боғлиқ қизиқ воқеа юз берган. Х. хонни қўлига нимаки учраса оғзига солган. Натижада қорни бамисоли омборхонага айланган. 42 ёшида аёл қорни тинимсиз санчиб оғришидан нолиган. 1927 йилнинг июнь ойида Онтарио шаҳрида Чок ва Фукар исмли жарроҳлар унинг қорнини операция қилишган. Аёлнинг ошқозонидан жами 2533 дона буюм, жумладан, 947 та тўғноғич чиқариб олинган.

И. МИРЗАЕВА тайёрлаган.

ТОПҚИРЛИК МАШҚИ

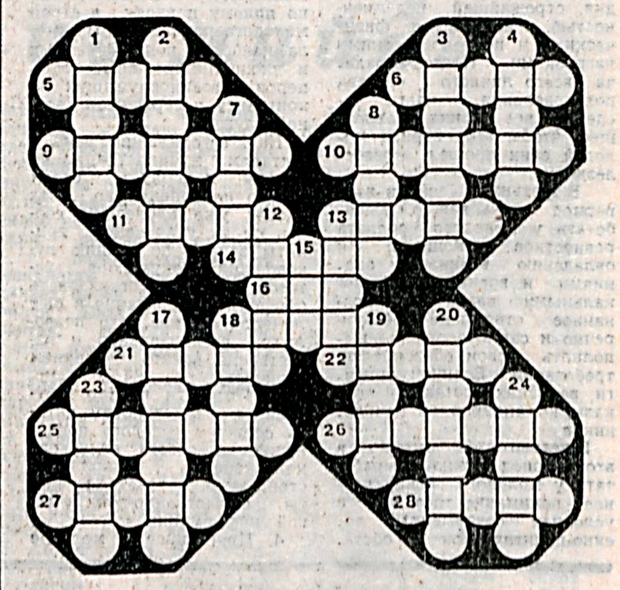

ЭНИГА: 5. Тожикистоннинг Тоғли Бадахшон ҳудудида жойлашган тоғлик. 6. «Шашмақом» таркибидаги мақом. 9. Марказий Осиёдаги беқарор чўл. 10. Инглиз физиги, кимёгари, электромагнит майдони асосчиси. 11. Қадимий ёзув анжоми. 13. Терини игналаш билан қопланган кемирувчи. 14. Мусулмонлик фарзларидан бири. 16. Дурадгорлик маҳсулоти. 18. Майда пул. 21. Қуёш чиқиши ёки ботиш олдидан уфқда ҳосил бўладиган қизиллик. 22. Полада бокилаётган от. 25. Мангишлоқ ярим оролидаги ботиқ ҳудуд. 26. Африка қарбида тарқалган энг йирик маймун. 27. Механик «одам». 28. Маҳсулотга шакл берувчи мослама.

БУЙИГА: 1. Портловчи модда. 2. Тошкентнинг қадимий дарвозаларидан бири. 3. Тирик организмнинг энг содда ва майда қисми. 4. Шеърият тури. 7. Марказий Осиёдаги қадимги йирик қулдорлик давлати. 8. Тахмин, мўлжал. 12. Бошоқли экин тури. 13. Форс-тожик мумтоз-мутафаккир шоири, ҳамсанавис. 15. Органик модда. 17. Ўзбек тўқувар футболчиси. 18. Ўтмишни ўрганувчи фан. 19. Маълум иш соҳасига оид қонун-қоидалар мажмуи. 20. Хўжалик тармоқларини ўрганувчи фан. 23. Қадимда ҳукмдорлик унвони. 24. Қимматбаҳо маъдан.

Ф. ОРИПОВ.

ГАЗЕТАНИНГ 124-СОНИДА ЭЪЛОН ҚИЛИНГАН ТОПҚИРЛИК МАШҚИНИНГ ЖАВОБЛАРИ:

ЭНИГА: 1. Купе. 2. Етти. 3. Нижу. 4. Урал. 6. Март 7. Твен. 8. Нақш. 9. Шеър. 11. Жума. 12. Аеад. 13. Дрос. 14. Салт. 16. Асар. 17. Рейд 18. Дори. 19. Ижод. 21. Вена. 22. Амур. 23. «Рено». 24. Оила.

БУЙИГА: 1. Крем. 2. Енот. 3. Ипоч 4. Уруш. 5. Литр. 6. Морж. 7. Тула. 8. Нажд. 9. Шамс. 10. «Рост». 11. Жета. 12. «Ачор». 13. Диод. 14. Сулу 15. Тунд. 16. Азов. 17. Рама. 18. Давр. 19. Имло. 20. Доза.

● ФУТБОЛ. ЧЕМПИОНАТ АЗИИ

ХОЗЯЕВА ОСТАЛИСЬ ЗА БОРТОМ

Вчера в Ливане финалисты чемпионата Азии поставили окончательную точку в групповом турнире. О том, какая ситуация сложилась в группе «С», где выступает наша сборная, мы сообщим нашим читателям в следующем номере, поскольку игра с ее участием завершилась поздно вечером. А вот в двух первых группах уже определились те, кто вышел в четвертьфинал.

За бортом оказались хозяева чемпионата. Свой завершающий поединок с командой Таиланда они отыграли с невыгодным для себя счетом — 1:1 и в итоге оказались на последнем месте, пропустив вперед тайцев, у которых разница забитых и пропущенных мячей несколько лучше.

А единоличным лидером в этой группе стал, как и предполагалось, Иран. Для этого ему хватило одного забитого мяча во встрече со сборной Ирака. Таким образом, команды в турнирной таблице расположились в указанном ниже порядке.

Неожиданным образом разворачивались события в группе «В». Сборная Кореи, которую многие на чемпионате зачисляли в стан фаворитов, неожиданно споткнулась. А спутало все карты поражение корейцев во втором туре от сборной Кувейта. И даже их уверенная победа на завершающем этапе над командой из Индонезии не позволила им подняться выше третьего места, поскольку встреча сборных Китая и Кувейта завершилась вничью — 0:0.

На первых двух позициях расположились именно эти команды, набравшие по 5 очков.

Четвертьфиналы 12-го Кубка Азии стартуют 23 октября.

С. НИКОЛАЕВ.

	И	В	Н	П	М	О
1. Иран	3	2	1	0	6—1	7
2. Ирак	3	1	1	1	4—3	4
3. Таиланд	3	0	2	1	2—4	2
4. Ливан	3	0	2	1	3—7	2

	И	В	Н	П	М	О
1. Китай	3	1	2	0	5—2	5
2. Кувейт	3	1	2	0	1—0	5
3. Корея	3	1	1	1	3—3	4
4. Индонезия	3	0	1	2	0—7	1

● СПОРТ

Чемпионат по картингу—в Фергане

Уже около трех десятилетий Фергана — традиционное место проведения республиканских соревнований по картингу, которые ныне проходят на картодроме Ферганской объединенной технической школы областного совета ОСО «Ватанпарвар». Здесь состоялся второй этап чемпионата Узбекистана. Напомним, первая часть ее прошла в Лангере в апреле нынешнего года.

По его итогам уже тогда определились лидеры. Это гонщики Ташкента, набравшие 433 балла. Лишь семь баллов уступили им хозяева соревнований — картингисты Сырдарьинской области. Замкнули призовую тройку представители столичной области.

И вот решающий, второй этап, который должен определить победителя, чемпиона республики уходящего века по картингу.

...Празднично украшен спорткомплекс объединенной технической школы. Все готово к торжественному открытию соревнований.

С приветственным словом к собравшимся обратился председатель Центрального совета оборонно-спортивной организации полковник А. Абдукахаров. Состязания объявляются открытыми, и к делу приступает судейская коллегия под руководством арбитра национальной категории из Ферганы Николая Знатдинова. Взревели двигатели «малюток». Острая борьба разгорелась на трассе. Каждая команда (а их было двенадцать), каждый спортсмен по крупицам добывали драгоценные очки. Ведь зачет шел по сумме двух этапов!

Вне конкуренции, как и ожидалось, оказалась команда столицы республики. В классе «Юниор» не было равных ташкентским картингистам Владимиру Плескевичу и Артему Яковенко. На третьем месте — наманганец Дмитрий Хучугов.

В классе машин объемом до 175 кубических сантиметров «Восход» также первенствовал представитель Ташкента Юрай Девлекамив. Он оставил позади сырдарьинца Валерия Дьяконова и наманганца Ривожидина Пиомова.

Острая борьба проходила и в заездах картингов с двигателями объема до 250 кубических сантиметров. Здесь победу одержал Николай Мельничук из столичной области. А вот две следующие ступени пьедестала за наманганцами: Рустамом Умаровым и Олегом Куликовым.

Ну а чемпионами в общекомандном зачете по сумме двух этапов стали картингисты Ташкента: они почти на двести очков опередили ближайших преследователей — сырдарьинцев. На третьем месте — команда столичной области. Хозяева состязаний заняли пятое место.

Ю. ГЕНТШКЕ, Ю. ЕФИМОВ.

● ФУТБОЛ. КУБОК УЗБЕКИСТАНА 2000-2001

В борьбе закаляется характер

Первый этап розыгрыша Кубка Узбекистана 2000-2001 гг. позади. Практически все команды провели свои игры в групповом турнире. Сильнейшие поведут борьбу дальше, а кому-то уготована участь безучастных зрителей. В их числе, к сожалению, оказался и МХСК. Мало кто верил в то, что армейцы сумеют взять верх над «Пахтакором», что, собственно, и произошло. Не скрою: ребята старались ведь три очка в их активе все же были, а потому и теплилась искорка надежды, но класс и мастерство пахтакоровцев были более ощутимы и они переиграли своих соперников со счетом 5:2.

Никто, наверное, не станет корить армейскую команду за эту неудачу, ведь вместе с ней в группе оказались такие именитые клубы, как «Дустлик» и «Пахтакор», а потому преодолеть столь прочный заслон молодым футболистам МХСК было очень и очень трудно. Но, с другой стороны, борьба с таким грозным соперником, несомненно, пошла армейцам на пользу — они получили хорошую игровую практику.

Продолжая разговор об этой группе, хочу напомнить, что «Дустлик» свою встречу с «Газалкентом» свел к ничьей — 2:2. Почему так скромно? Ответ на данный вопрос очевиден. Эта игра не имела для футболистов из столичной области принципиального значения — свою задачу они выполнили гораздо раньше.

Результаты остальных встреч:

«Металлург» — «Семург» — 5:3
«Трактор» — «Кимегар» — 4:1
«Согдиана» — «Олтын бошок» — 5:0
«Самарканд» — «Гулистан» — 3:0
«Турон» — «Хорезм» — 3:2
«Сурхан» — «Шуртан» — 5:2
«Кызылкум» — «Зарафшан» — 7:0
«Машъал» — «Олтын тола» — 4:0
«Хисор» — «Бухара» — 0:2
«Касансай» — «Навбахор» — 0:2
«Шахрихан» — «Андижан» — 2:1
«Цементчи» — «Темирйўлчи» — 1:1
«Кува» — «Нефтчи» — 0:4.

В воскресенье, 22 октября, возобновится первенство Узбекистана. В 35-м туре футболисты МХСК играют на выезде против «Газалкента».

Наш корр.

Бош муҳаррир полковник И. Қ. АБДУКАРИМОВ.

АДРЕС РЕДАКЦИИ: г. Ташкент, 700031 ул. Д.Кунаева, 21

Заместитель главного редактора — 56-17-98; ответственный секретарь — 56-04-60. Отделы воинской службы и воспитательной работы — 56-02-51; по связям с государственными и общественными организациями — 56-02-49; массовой работы и спорта — 56-08-72; культуры и организации досуга — 56-03-48, социологии и рекламы — 56-54-76.

Начальник издательства и типографии — 56-04-90; бухгалтерия — 56-03-82; отделы подписки — 56-03-46; заказов — 56-18-14; дежурный — 56-09-81.

Позиция редакции может не совпадать с точкой зрения авторов публикуемых материалов.

Письма, рукописи, фотографии и рисунки не рецензируются и не возвращаются.

Газета зарегистрирована в Государственном комитете Республики Узбекистан по печати. Рег. № 00050

Этот номер отпечатан в типографии газеты «Ватанпарвар».

Заказ № 0499.