O'ZBEKISTON RESPUBLIKASI MILLIY KUTUBXONASI

ВАТАНПАРВАР

УЗБЕКИСТОН РЕСПУБЛИКАСИ МУДОФАА ВАЗИРЛИГИНИНГ МАРКАЗИЙ МАТБУОТ ОРГАНИ

● 2002 йил, 7 сентябрь, шанба № 108 (1684). ● Сотувда эркин нархда.

Газета 1992 йилнинг 24 июнидан чиқа бошлаган.

ЦЕНТРАЛЬНЫЙ ПЕЧАТНЫЙ ОРГАН МИНИСТЕРСТВА ОБОРОНЫ РЕСПУБЛИКИ УЗБЕКИСТАН

● Суббота, 7 сентября, 2002 г. № 108 (1684). ● В розницу — цена свободная.

Газета издается с 24 июня 1992 г.

АҚШ элчилари Тошкентда кенгашмоқда

Шу кунларда мамлакатимизда АҚШ давлат котибининг Европа ва Евроосиё ишлари бўйича ёрдамчиси Ўринбосари Линн Паско меҳмон бўлиб турибди. Давлат департаментининг қарорига мувофиқ унинг иштирокида АҚШнинг Марказий Осиё давлатларидаги элчилари Тошкентда ўзининг йиллик кенгашини ўтказмоқда. Албатта, бу воқеа Ўзбекистонни ўзининг стратегик ҳамкори деб эълон қилган АҚШда мамлакатимиз билан муносабатларни ҳар томонлама ривожлантиришга интилиш кучли эканлигини яна бир карра тасдиқлайди.

5 сентябрь куни Линн Паско ҳамда АҚШнинг Марказий Осиё давлатларидаги Фавқулодда ва мухтор элчилари Жон Ҳёрбст (Ўзбекистон), Лэрри Нэппер (Қозоғистон), Жон О'Киф (Қирғизистон); Франклин Хаддл (Тожикистон) ҳамда Лаура Кеннеди (Туркманистон) Ўзбекистон Республикаси Президенти Ислом Каримов қабулида бўлди.

Мамлакатимиз раҳбари меҳмонларни юртимизга ташрифи билан қутлар экан, АҚШ Давлат департаменти кенгашни Тошкентда ўтказиш тўғрисида тўғри қарор қабул қилганини таъкидлади. Зеро, 2001 йил 11 сентябрь воқеаларидан кейин бутун дунё нигоҳи Марказий Осиёга қаратилган. Ўзбекистон эса халқаро ақсилтеррор коалициясини биринчилар қаторида қўллаб-қувватлаган мамлакатдир.

Ислом Каримов Ўзбекистонга нисбатан самимий ва хайрихоҳлик билан муносабатда бўлаётгани учун дипломатларга миннатдорлик билдирди ва ўзаро алоқаларда ишонч мустаҳкамланиб бораётганидан мамнунлиги изҳор этди. Ўзбекистон АҚШ маъмурияти ва қонун чиқарувчи органларининг мамлакатимизга иқтисодий, молиявий, техникавий ва гуманитар ёрдам кўрсатиш бўйича барча мавжуд имкониятларни ишга солиш борасидаги қарорларини юксак даражада қадрлашини маълум қилди.

Меҳмонлар элчилар кенгаши Тошкентда ўтаётгани ғоят муҳим аҳамиятга эга эканини, шу сабаб Ислом Каримов билан учрашиб, Марказий Осиёдаги ўзгаришлар тўғрисидаги фикрларини, Ўзбекистоннинг минтақадаги жараёнларга муносабатини яқиндан ўрганиш, шулар қаторида Ўзбекистон — АҚШ иқтисодий ҳамкорлигининг бугунги аҳволи ва истиқболлари юзасидан фикр алмашиш имконияти туғилганини таъкидлади.

Учрашувда икки томонлама муносабатлар ҳамда минтақавий хавфсизликка оид масалалар муҳокама қилинди. (ЎзА).

Янгича муносабатлар ривожи давомийдир

Бир неча кундан буён Япония молия вазирининг катта ўринбосари Такайоши Танигучи раҳбарлигидаги делегация мамлакатимизда меҳмон бўлиб турибди. Таъкидламоқ керакки, Кунчиқар мамлакат ҳукуматида Молия вазирлиги ўта муҳим ўрин тутади. Молия, банк, божхона, солиқ, суғурта тизимларига доир миллий ва халқаро миқёсдаги масалалар шу вазирлик томонидан мувофиқлаштирилади. У мамлакат бюджетини тайёрлаб, ижросини таъминлайди.

Мазкур делегация Ўзбекистоннинг қатор вазирлик ва идоларида музокаралар ўтказди. Жумладан, ташриф давомида икки мамлакат молия вазирликлари ҳамда ЕТТБ ўртасида Япония ҳукумати томонидан «Асакабанк»ни хусусийлаштиришга кўмаклашиш мақсадида грант ажратилиши тўғрисидаги баёнот имзоланди. 6 сентябрь куни эса Оқсаройда меҳмонларни Ўзбекистон Республикаси Президенти Ислом Каримов қабул қилди.

— Сизни нафақат Молия вазирлиги раҳбариятининг аъзоси, балки Япония парламентида муҳим қарорлар қабул қилишда нуфузли ўрин тутадиган депутат сифатида ҳам эъзозлаймиз,— деди Ислом Каримов учрашувда.— Ташрифингизга эса янгича муносабатларимиз ривожининг давомийлигини тасдиқловчи воқеа деб қараймиз. Икки томонлама алоқаларнинг ҳозирги даражасини юксак даражада қадрлаймиз.

Дарҳақиқат, мамлакатимиз раҳбарининг июль ойи охирида Японияга бўлган расмий ташрифи 11 сентябрь воқеаларидан кейин шундоқ ҳам янада юксалиш йўлини тутган ўзаро муносабатларимизни янги поғонага олиб чиқди. Ушбу ташриф асосида жами 14 ҳужжат имзоланди. Оқсаройдаги учрашувда муваффақиятли кечган бу муҳим ташриф ҳар томонлама алоқаларимизга бундан буён ҳам катта куч ва юқори суръат бағишлайвериши таъкидланди.

Меҳмон икки мамлакатнинг айниқса иқтисодий ҳамкорлиги жадал ривожланаётганидан мамнуният изҳор этиб, Япония томони Ўзбекистон билан келгусида ҳам барча соҳалардаги алоқаларни янада кенгайтиришга тайёр эканлигини таъкидлади.

Учрашувда ҳам шу мавзуга оид масалалар юзасидан фикр алмашилди. (ЎзА).

● СЕНИНГ ЎҒЛОНЛАРИНГ, ЎЗБЕКИСТОН!

Танкчилар взводи командири катта лейтенант Эргашали Тоштемиров ўз жамоаси билан истиқлолнинг 11 йиллик тўйини жанговар хизматдаги ютуқлар ила қарши олди. Чирчиқ олий танк қўмондонлик-муҳандислик билим юртини туталлаган бу офицер юксак тажриба, малакага эга командирлардан. Шу боис ҳам у етакчилик қилаётган взвод шунқорлари мудом пешқадамликни қўлдан беришмайди.

К. ТУРАЕВ суратга олган.

УЛАР ТАНКЧИ БЎЛИШАДИ

Гуруҳ командири катта лейтенант Атҳам Баҳромов шундай дейди:

— Айни кунларда бизнинг ўқув қисмимизда кўплаб бўлажак танкчилар таълим олишяпти. Мен командир сифатида курсантлар Бегзод Қурбонов, Суннат Маҳмудов, Лазиз Намозов, Жамшид Қудратов ва Анвар Қозимовларнинг жанговар машина — танкни маҳорат билан бошқариш учун тинмай ўқиб-ўрганишаётганлигидан беҳад хурсандман.

— Мен танкни фильмларда кўриб юрардим, — дейди Бегзод. — Мана, бугунги кунда эса ўзим танкчи бўлишга тайёргарлик кўряпман.

— Биз ҳаммамиз, — дейди Суннат, — ўз йигитлик бурчимизни ана шундай қисмда бошлаганимизга бошимиз осмонга етиб юрибди. Ўқиш жараёнида қийинчиликлар бўляпти. Лекин биз улардан чўчиганимиз йўқ.

— Мен курсантларимнинг ҳаммасига ишонаман, — деб гапида давом этди катта лейтенант. — Улар эртага албатта моҳир танкчи бўлиб етишади. Бунда бу ердаги таълим-тарбия ҳам ўз меваси беради.

Бўлажак танкчиларнинг курсантлик даври поёнига етиш арафасида турибди.

Майор А. БАЙРАМОВ.

Чимбойлик шунқор

Қисм командирининг Истиқлолнинг 11 йиллик тўйи муносабати билан ўқиб эшиттирилган байрам буйруғидаги рағбатлантирилганлар қаторида оддий аскар Қоржовбой Жўлдасов ҳам бор эди. Гап келганда айтиб ўтай: тўпчи посбон асл шунқорлардан. Ҳа, Қорақалпоғистоннинг Чимбойидан муддатли ҳарбий хизматга келган йигит юрт ҳимояси йўлида ўзини ўтга, чўққа урадиганлардан чиқиб қолди.

Озғин, лекин чайир, бўйи узун, бир оз қорачадан келган йигит даставвал камтарлиги билан командирлари эътиборини қозонди. Ҳатто ёш аскарлар ўқуви йиғинида машқларни пухта ўзлаштириб, уқувли посбон эканлигини исботлади. Тез орада Умумҳарбий низомларни, саф тайёргарликларини ўзлаштириб олди. Шу боис ҳам унга Хотира ва қадрлаш кунида Фахрий ёрлиқ беришди.

Июль ойининг сўнгги ўн кунлигида полигонда артиллерячиларнинг навбатдаги амалий машғулотлари бўлди. Унда замонавий шароитлардан келиб чиқиб жанг қилиш тактикаси қўлланилди. Таъкидлаш жоизки, мазкур машқда оддий аскар Жўлдасовга ўхшаган мўлжални ҳисобловчи тўпчиларга осон бўлмади. Ахир, бунда математик, геометрик амаллар ёрдамида барини аниқ ҳисоблаш лозим-да. Қисқаси, ёш бўлишига қарамай Қоржовбой ўзидан кўп хизмат қилган посбонлар билан тенгма-тенг ҳаракат қилди.

Шу ўринда айтиш жоизки, аскар йигит нафақат артиллерия тайёргарлигида, балки бошқа жанговар машғулотларда ҳам фаол. Масалан, ўтган ойда полигонда бўлиб ўтган тактик машғулотда яхши баҳо олган бўлса, ижтимоий-сиёсий тайёргарликларда ҳам шундай натижа қайд этилди.

Юқорида оддий аскар Жўлдасовни озғин бўлса-да чайир дея бежиз таъкидламадик. Ахир, у тош кўтариш машғулоти билан мунтазам шуғулланади. Жамоадошлари билан бўладиган ўзаро беллашувларда бу борада доимо унинг қўли баланд келади.

— Катта лейтенант Улуғбек Умрзоқов командирлик қилаётган батареяда хизмат қилиб, илғор бўлмасликнинг иложи йўқ. Аввало командиримиз тажрибали, соҳа сир-асрорларини атрофлича ўргатади. Қолаверса, сафдошларимнинг кўпи тиришқоқ, интилувчан. Ўртамизда ўзаро дўстона рақобат бор. Бир-биримиз билан мусобақадошмиз. Аҳиллик, ўзаро кўмакдошликка бошқа жамоадошлар ҳам ҳавас қилишади.

Олий Мажлис тўққизинчи сессиясида Президентимиз қилган маърузани ўқиб, соҳа ҳақида, ҳарбийларга юкланган масъулият юки ҳақида кенгроқ тушунчага эга бўлдим. Айниқса, Юртбошимизнинг мардлик, матонат, жасорат ҳақида айтганлари кўпчилигимизнинг қалбимиздан мустаҳкам ўрин эгаллади. Юртга фидойилик билан, садоқат билан хизмат қилмаган посбон посбонми. Хуллас, маърузадан тўлқинланиб, ўз олдимга мақсад қўйдим: мавсумни фақат ва фақат юксак натижалар билан якунлайман. — дейди оддий аскар Қ. Жўлдасов.

Ватанпарварликнинг кучи унинг замиридаги шахсий меҳнат қиммати билан ўлчанади, деб ёзган файласуфлардан бири. Демак, ватанпарвар бўламан деган одам юрт учун кеча нима қилдим, бугун нима қиламан, эртага нима қилмоғим даркор, деган хаёл билан яшамоғи керак. Чимбойлик ўғлон қалбида ҳам ватанпарварлик ана шундай йўсинда илдиз отмоқда.

Капитан Ш. ТОЛМАСОВ.

ЎЗБЕКИСТОН РЕСПУБЛИКАСИ ПРЕЗИДЕНТИ ИСЛОМ КАРИМОВНИНГ ҚОЗОҒИСТОНГА РАСМИЙ ТАШРИФИГА ДОИР

Ўзбекистон Республикаси Президенти Ислом Каримов Қозоғистон Республикаси Президенти Нурсултон Назарбоевнинг таклифига биноан шу йил 9 сентябрь куни расмий ташриф билан Қозоғистонда меҳмон бўлади.

Ташриф чоғида Ўзбекистон — Қозоғистон муносабатларининг бугунги аҳволи ва истиқболларига оид ҳамда томонларни қизиқтирган бошқа масалалар муҳокама этилиши, шунингдек, қатор муҳим икки томонлама ҳужжатлар имзоланиши режалаштирилмоқда.

ЎЗБЕКИСТОН РЕСПУБЛИКАСИ ПРЕЗИДЕНТИНИНГ

ФАРМОНИ

ЖИСМОНИЙ ШАХСЛАРНИНГ ЖАМИ ДАРОМАДИНИ ДЕКЛАРАЦИЯЛАШ ТИЗИМИНИ БОСҚИЧМА-БОСҚИЧ ЖОРИЙ ЭТИШ ЧОРА-ТАДБИРЛАРИ ТЎҒРИСИДА

«Ўзбекистон Республикаси Олий Мажлиси 1997 йил 24 апрелда қабул қилган «Ўзбекистон Республикасининг Солиқ кодексини амалга киритиш тартиби тўғрисида»ги 397—1-сонли қарорга ўзгартиш киритиш ҳақида «Ўзбекистон Республикаси Олий Мажлисининг 2001 йил 7 декабрдаги 321—II—сонли қарорига мувофиқ ҳамда жисмоний шахсларнинг жами даромадини декларациялаш тизимини республикада босқичма-босқич жорий этишни таъминлаш мақсадида:

1. 2002—2005 йилларда даврда Ўзбекистон Республикасида жисмоний шахсларнинг жами даромадини декларациялашнинг халқаро меъёрларга мос келадиган тизимини босқичма-босқич жорий этиш юзасидан тайёргарлик чора-тадбирлари мажмуини амалга ошириш мақсадга мувофиқ деб топилсин.

Ўзбекистон Республикаси Давлат солиқ қўмитаси, Молия вазирлиги бир ой муддатда жисмоний шахсларнинг жами даромадини декларациялаш тизимини босқичма-босқич жорий этишни таъминлайдиган 2002—2005 йилларга мўлжалланган чора-тадбирларнинг аниқ дастури ва жадвалини 2003 йил 1 январидан бошлаб олинган даромадлар бўйича ишлаб чиқсин ҳамда Вазирлар Маҳкамасига киритсин.

2. Ўзбекистон Республикаси Вазирлар Маҳкамаси тегишли вазирликлар, идоралар, жамоат ташкилотлари, чет эл иқтисодий тузилмалари ва экспертларини жалб этган ҳолда икки ой муддатда «Жисмоний шахсларнинг жами йиллик даромадини декларациялаш тўғрисида» Ўзбекистон Республикаси Қонуни лойиҳасини ишлаб чиқсин ва белгиланган тартибда Ўзбекистон Республикаси Олий Мажлисига киритсин.

3. Қуйидагилар белгилансин:

жами даромадни декларациялаш механизмини ишлаб чиқиш ва амалга ошириш чоғида фуқароларнинг конституциявий ва мулкий ҳуқуқлари бузилишига, уларнинг даромадлари ва молмулки миқдорлари тўғрисидаги маълумотлар ошкор этилишига, фуқароларнинг шахсий турмушига аралашишга ҳамда бошқа суиистеъмолчиликлар ва ҳуқуқбузарликларга қатъиян йўл қўйилмайди;

жисмоний шахсларнинг даромадлари ва мол-мулки билан боғлиқ ахборот ҳамда ҳужжатлардан фойдаланиш тартибини бузишга йўл қўйган мансабдор шахслар жавобгарликка, ҳатто жиноий жавобгарликка ҳам тортиладилар.

4. Амалдаги қонунчиликка мувофиқ, ҳозирги вақтда жисмоний шахслар асосий иш жойидан ташқарида олаётган даромадлар, шунингдек жисмоний шахс томонидан уни якка тартибдаги тадбиркор сифатида давлат рўйхатидан ўтказмаган ҳолда бир маротабалик операциялар (савдо, иш, хизматлар)ни амалга оширишдан оладиган даромадлари декларация қилиниши лозимлиги маълумот учун қабул қилинсин.

(Давоми 3-бетда).

«ЖИСМОНИЙ ШАХСЛАРНИНГ ЖАМИ ДАРОМАДИНИ ДЕКЛАРАЦИЯЛАШ ТИЗИМИНИ БОСҚИЧМА-БОСҚИЧ ЖОРИЙ ЭТИШ ЧОРА-ТАДБИРЛАРИ ТЎҒРИСИДА» ЎЗБЕКИСТОН РЕСПУБЛИКАСИ ПРЕЗИДЕНТИНИНГ ФАРМОНИГА

ШАРҲ

Бозор иқтисодиёти ва тадбиркорлик фаолияти эркинлиги тамойиллари амал қилаётган барча иқтисодий тараққий этган мамлакатларда фуқаролар томонидан ўз даромадларини мажбурий декларациялаш амалиёти кенг қўлланилади. Даромадлар тўғрисидаги декларацияни тўлдириш фуқаролар томонидан солиқлар тўлаш чоғида, шунингдек уй, ер майдонлари ва кўчмас мулк, қимматбаҳо қоғозлар ҳамда бошқа қимматли буюмларни харид қилиш билан боғлиқ ҳирик молиявий битимларни амалга оширишда қатъий шарт ҳисобланади. Хуллас, фуқаролар даромадларининг манбалари ошкоралиги, қонунийлигини тасдиқлаш зарур бўлган жойда декларация талаб қилинади.

Хорижий мамлакатларда мавжуд бўлган декларациялаш тизимининг асосий шарти, бир томондан ўз даромадлари ва уларнинг манбалари тўғрисида одамлар-

(Давоми 3-бетда).

● МУНОСАБАТ

БИЗНИ РУҲЛАНТИРИБ ЮБОРДИ

Марказий ҳарбий округнинг қисмларида барча ҳарбий хизматчилар Олий Мажлиснинг тўққизинчи сессияси тўғрисидаги махсус кўрсатувни диққат билан тинглаб, эътибор билан томоша қилишди. Айниқса, Президентимиз — Қуролли Кучлар Олий Бош Қўмондони И. Каримовнинг «Ўзбекистонда демократик ўзгаришларни янада чуқурлаштириш ва фуқаролик жамияти асосларини шакллантиришнинг асосий йўналишлари» мавзусидаги маърузаси биз ҳарбийларга кўп саболқлар берди. Хусусан, Юртбошимизнинг Қуролли Кучларни ислоҳ қилиш борасида қилинаётган ва қилиниши зарур бўлган муҳим вазифалар ҳақидаги фикрлари, муддатли ҳарбий хизматни 18 ойдан 12 ойга қисқартириш борасидаги таклифлари, муқобил хизмат тизимини тубдан ўзгартириш ҳақидаги фикрлари бизни янада руҳлантириб юборди. Бу Президентимизнинг Қуролли Кучларни такомиллаштириш йўлидаги яна бир улкан эътиборидан далолат.

Шуни таъкидлаб ўтмоқни истардимки, Президентимизнинг «Мамлакатимиз сарҳадларининг дахлсизлиги ва ҳудудий яхлитлигини сақлаш, эл-юртимизнинг осуда ҳаётини ишончли ҳимоя қилишга қодир, замонавий қурол-аслаҳа ва техника билан таъминланган, яхши тайёрланган ва бугунги кун талабларига тўлиқ жавоб берадиган, сон жиҳатидан ихчам ва ҳаракатчан Қуролли Кучларни вужудга келтириш — Ўзбекистонимизнинг буюк келажагини барпо этиш йўлидаги энг муҳим вазифаларимиздан биридир» деган сўзларини ҳар бир офицер «бу менинг олдимда турган буюк вазифа» дея қабул қилди.

Шундан келиб чиқиб, Марказий ҳарбий округ ҳарбий хизматчилари Ўзбекистон Республикаси Президенти ва халқига қуйидагича мурожаат қилади: «Биз Президент даъватига қўшилган ҳолда, улар билдирган ҳурмат-эҳтиромга муносиб бўламиз, шунинг учун курашамиз ва бу мақсадга етиш учун керак бўлса борлиғимизни бахшида этамиз. Шахсий таркиб сессияда кўрилган масалалардан руҳланиб, жанговар ва ижтимоий-сиёсий тайёргарликни ошириш, ҳарбий билим ва малакани такомиллаштириш мажбуриятини олади».

Подполковник Ф. АБДУЛЛАЕВ,
Марказий ҳарбий округ қўшинлари қўмондонининг тарбиявий ишлар бўйича ўринбосари.

ИШОНЧИМ КОМИЛ

Мен кичик командирман. Қўл остимда аскарларим бор. Буларни таъкидлаётганим боиси, Президентимиз — Қуролли Кучларимиз Олий Бош Қўмондони И. Каримовнинг Олий Мажлис тўқкизинчи сессиясидаги маърузасида қилган бир таклифига кичик командир сифатида муносабатимни билдириш.

Маълумки, Юртбошимиз муддатли ҳарбий хизматни бир йилгача қисқартиришни таклиф қилдилар. Шуни комил ишонч билан айта оламанки, бир йил давомида аскар бемалол ҳарбий ҳаётнинг сир-асрорларини эгаллаши, юртнинг муносиб посбони бўла олиши мумкин. Бунинг учун командирлар таркиби билимли, тажрибали бўлиши керак.

Шартнома бўйича хизмат сержанти Р. АЛМАЗОВ.
Тошкент ҳарбий округи.

НА БЛАГО ГОСУДАРСТВА

Нам еще предстоит изучить и оценить все, что было сказано Президентом на IX сессии Олий Мажлиса. Его предложения настолько революционны, что сегодня порой кажутся неожиданными. Однако, если мы обратимся к предыдущим предложениям Президента, то заметим, что все они всегда были во благо государства и его Вооруженных Сил.

Переход к профессиональной армии и сокращение срока срочной службы говорит о том, что мы вполне усвоили опыт самых развитых государств мира. За одиннадцать лет независимости наши Вооруженные Силы изменились неузнаваемо, впитали в себя все лучшее, чему научились в ходе международных миротворческих учений, приобрели боевой опыт противодействия силам мирового терроризма, усовершенствовали структуру, создали такие подразделения и части, которые есть только в самых передовых странах мира.

Новые предложения Верховного Главнокомандующего станут основой для дальнейшего развития армии, придания военной службе нового, более высокого статуса в глазах народа.

Лейтенант Д. ЮЛДАШЕВ.

ХУЛОСАЛАР ЧИҚАРИБ ОЛДИМ

Президентимиз И. Каримов Олий Мажлис тўқкизинчи сессиясида Қуролли Кучларда кечаётган ислоҳотлар ҳақида атрофлича тўхталиб ўтди. Бир ёш офицер, сифатида мазкур маърузадан ўзим учун кўп хулосалар чиқариб олдим. Аввало муддатли ҳарбий хизматнинг 12 ойга келтирилишини маъқуллайман. Бироқ фақат маъқуллашнинг ўзи билан иш битмайди. Бир йил давомида юрт ҳимоячисида муайян тажриба, кўникма ҳосил қила билиш биз офицерлардан улкан масъулиятни талаб этади. Ахир, бугунги замон талаблари асосида аскарларни ҳар томонлама баркамол этиб тарбиялаш масаласи турибди-да. Замонавий қуролни бемалол, ишонч билан ишлата билиши, жанговар техникани моҳирона бошқариши, тезкор, аниқ ҳаракат қилиши кўп жиҳатдан бизга боғлиқ.

Лейтенант И. АЛЛАБЕРГАНОВ.

НА ПРАВИЛЬНОМ ПУТИ

Внимательно вчитываясь в строки выступления Президента И. А. Каримова на IX сессии Олий Мажлиса, сравнивая его с другими выступлениями главы нашего государства по военным вопросам, невольно отмечаешь продуманность и последовательность всех предлагаемых им путей решения назревших проблем.

Даже ставшее для многих неожиданным решение о сокращении срока срочной службы на самом деле логично вытекает из ранее принятых мер по повышению числа профессиональных военнослужащих в наших Вооруженных Силах. Сегодня военнослужащие-контрактники по существу уже полностью взяли на себя решение самых сложных учебно-боевых задач, которые ранее возлагались на наиболее опытных солдат.

Именно логичное и последовательное продвижение военной реформы дает уверенность в том, что наши Вооруженные Силы были и останутся самой организованной и значительной силой в регионе, а с нашим независимым государством всем придется считаться.

Старший лейтенант В. ВОРОНИН.

● ЗАМЕТКИ ПУБЛИЦИСТА

ВОЕННАЯ РЕФОРМА: НОВЫЙ ЭТАП

Завершила работу девятая сессия Олий Мажлиса второго созыва. Уже сегодня ее можно назвать исторической, этапной, судьбоносной. Она знаменует новый этап развития нашей страны во всех ее сферах — экономической, общественно-политической, социальной, духовной и военной. В центре внимания парламентариев, средств массовой информации и всего народа был и остается доклад главы нашего государства И. А. Каримова, который выходит за рамки его обычных выступлений, а по существу ИМЕЕТ ПРОГРАММНОЕ ЗНАЧЕНИЕ.

Это подтверждает и само название доклада — «Основные направления дальнейшего углубления демократических преобразований и формирования основ гражданского общества в Узбекистане». Такое название в полной мере отражает нашу перспективную цель, нашу национальную идею строительства правового, демократического государства, гражданского общества.

Значение состоявшейся очередной девятой сессии Олий Мажлиса огромно. Она состоялась накануне Дня независимости, ее одиннадцатой годовщины. И естественно, что она должна была подвести итог пройденного пути и определить те новые высоты, которые предстоит взять, новые приоритеты, цели и задачи, которые должны стать для нас программными.

Сложными, нелегкими, а порой и очень напряженными оказались для нас прожитые одиннадцать лет. Многое пришлось кардинально переделать, а многое и начинать буквально с нуля. Но широкомасштабная стратегия, разработанная Президентом И. А. Каримовым, дала свои результаты. В короткие исторические сроки в стране появились новые, построенные на основе новейших технологий, гиганты индустрии, среди которых «Зарафшан-Ньюмонт», Асакинский автозавод, Бухарский нефтеперерабатывающий и другие предприятия. Страна стала производить собственные автомобили, добилась зерновой, нефтяной, энергетической независимости. За короткие сроки Узбекистан занял достойное место среди стран мирового сообщества и установил стратегическое партнерство с самыми развитыми государствами мира.

Все это говорит о том, что «узбекская модель» перехода к рыночным отношениям является наиболее эффективной, в полной мере отвечающей интересам народа, а сами реформы в Узбекистане приняли необратимый характер.

(Окончание на 3-й стр.).

● В ВОЕННЫХ УЧИЛИЩАХ

ГОРДИТЬСЯ ЗВАНИЕМ ТАНКИСТА

Поистине, кузницей кадров офицеров-танкистов является Чирчикское ВТКИУ, которое за годы независимости стало многопрофильным военным учебным заведением. Однако здесь по-прежнему гордятся тем, что готовят и властелинов грозных бронированных боевых машин.

— Танки всегда представляли собой основу ударной мощи сухопутных войск,— подчеркивает в беседе с нами командир батальона курсантов подполковник Доннер Исмаилов.— Ведь что ни говори, но, находясь в этакой бронированной передвижной крепости на гусеничном ходу, воин при непосредственном огневом контакте с противником чувствует себя гораздо увереннее, нежели укрываясь в окопе или прячась за скалами.

Особенности изменившейся военно-политической обстановки в регионе потребовали корректировки в тактике применения танков в современном бою. Но это не означает бросания в другую крайность, так как опыт боевых действий в «горячих» точках наглядно показал — танки все еще определяют основу победы в бою.

— Да и в горном бою их можно приспособить,— развивает мысль подполковник Д. Исмаилов.— Если замаскировать в предгорьях танк и вести из его пушки огонь по целеуказанию наводчиков, то можно успешно поддерживать действия горнострелковых и специальных подразделений.

С целью ознакомления с мнениями командиров частей о качестве подготовленных в училище офицеров командир батальона часто бывает в войсках. Так, побывав в частях Ташкентского военного округа, он искренне порадовался за питомцев, когда командование выразило благодарность за хорошую выучку лейтенантов Азамата Тавбаева и Элера Абдураимова, командующих ныне танковыми группами лейтенантов Самариддина Боймурадова и Алишера Ширинова, проходящих службу офицерами-воспитателями.

— Конечно, не обходится и без критических замечаний, — говорит он.— В определенный период произошел некоторый разрыв между жизнью войск и процессом обучения в училище. Я это почувствовал сам, когда был заместителем командира части по боевой подготовке. В настоящее время стремимся устранить все замеченные недостатки. Если раньше курсанты четвертого курса стажировались в войсках в качестве командиров групп, то теперь к этому добавилась стажировка третьего курса на дожностях командиров секций и заместителей командиров групп.

Несомненно, должно сыграть благотворную роль и пополнение преподавательских кадров опытными боевыми офицерами из частей — командование училища целенаправленно работает в данном направлении. Обогащение методической мысли происходит и при обмене опытом с другими училищами.

— На тот случай, если противнику удастся в бою вывести машину из строя, готовы ли ваши курсанты воевать в пешем порядке?

Этот вопрос не застал врасплох собеседника.

— Конечно,— ответил он. — Ведь офицер-танкист умеет стрелять не только из вооружения танка, здесь его учат ведению огня из БТР, БМП, гранатомета, автомата.

Кстати, выяснилось, что и строевая выправка у танкистов в порядке — на училищном смотре-конкурсе строевой песни курсантский взвод капитана Эломона Парманова занял первое место и был награжден магнитофоном.

Особое внимание здесь уделяют формированию у будущих офицеров задатков лидера. Так, раз в неделю каждый курсант выступает перед товарищами с лекцией по той или иной теме, в каждом отпуске в обязательном порядке проводит встречи с допризывной молодежью в родной махалле, где рассказывает о героической профессии защитника Родины.

— Нас очень вдохновило выступление на последней сессии Олий Мажлиса Президента Республики Узбекистан Ислама Абдуганиевича Каримова,— говорит курсант Шерзод Хужанов.— В ответ на заботу Верховного Главнокомандующего нашим вкладом в успех реформирования Вооруженных Сил станет отличная учеба, преданное служение Родине.

Свои слова будущий офицер-танкист подтверждает делом: учится Шерзод на одни пятерки. А завтра, в воскресенье, в жизни первокурсников произойдет знаменательное событие — они примут Военную присягу. Клятва на верность Родине вдохновит их на покорение новых вершин ратного мастерства.

Майор А. КАМАЛОВ, корр. «Ватанпарвара».

МОҲИР МЕХАНИК-ҲАЙДОВЧИ

Қуролли Кучларимиз сафида мана салкам бир ярим йилдирки механик-ҳайдовчилик касбини ардоқлаб келаётган оддий аскар Азизбек Мирзаевни том маънода ўз касбининг моҳир устаси, дейиш мумкин. Бунга албатта у осонгина эришгани йўқ. Механик-ҳайдовчилик касби сир-асрорларини пухта эгаллаш учун Азизбек кўп изланди, билмаганларини сўраб ўрганишдан асло тортинмади. Бу борада асосан офицер ва кичик командирлари кўмагига таянди.

— Нимани ёрдам сўраб командирларимга мурожаат қилмай, улардан ҳеч қачон рад жавоби эшитган эмасман. Бунинг учун барча устозларимдан жуда миннатдорман, улар ўгитларини доимо эсимда тутаман ва қатъий амал қиламан, — дейди оддий аскар А. Мирзаев.

... Азизбек яхши эслайди. Ушанда мавсумий синов машғулотлари давом этар, взвод механик-ҳайдовчилари тўсиқлардан ўтиш бўйича имтиҳон топширишарди. Биринчилар қаторида барча тўсиқлардан бехато ўтиб, белгиланган вақтдан бирмунча олдин бошлангич маррага етиб келган оддий аскар Мирзаев ўзидан кейинги чақирувда жамоасига қўшилган механик-ҳайдовчи

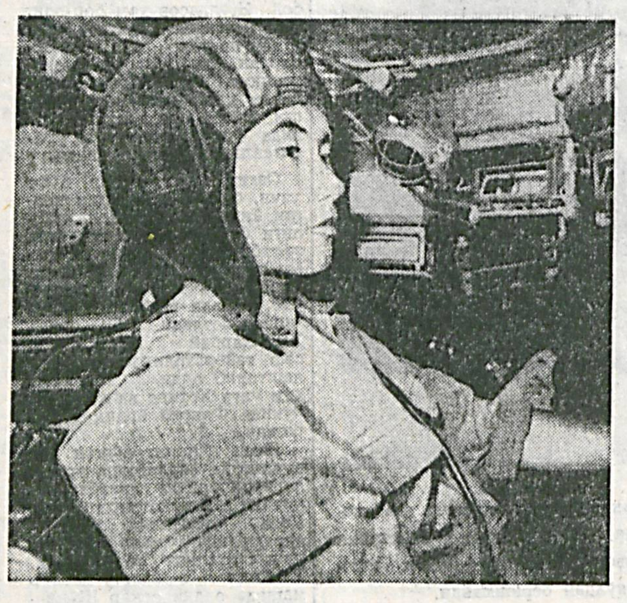

сафдошининг шартли миналаштирилган майдонда икки-учта жиддий камчиликка йўл қўйганини кўрди ва ўзидан тажрибаси камроқ касбдошига ёрдам кўрсатишга рухсат беришини командиридан сўради.

Маълум бўлишича, асосий камчилик танкда, аниқроғи чапки бош фрикцион дискаларининг тўғри созланмаганлигида экан. Азизбек двигателни ўчириб, трансмиссия қопқоғини очди. Чапки бош фрикцион дискалари оралиғини норма бўйича созлаб, двигателни ўт олдирди-да, танкни ҳайдаб, бажарган ишининг нечоғлик тўғри бўлганлигини текшириб кўрди. Ҳаммаси жойида — рисоладагидек. Ричаглар сал тортилиши биланоқ, қудратли жанговар техника зарур томонга бурилади. Азизбек сафдошининг оддий техник носозлик сабабини билмаганлигидан ранжигани йўқ. Унга бундай камчиликни бартараф этиш йўл-йўриқларини атрофлича тушунтирди.

— Иш деган бундоқ бўпти, баракалла Мирзаев, — деди Азизбекнинг ишини кузатиб турган командири.

— Армияга чақирилгунимга қадар мудофаага кўмаклашувчи «Ватанпарвар» ташкилотида ҳайдовчилик касбини эгаллаганман, — дейди самарқандлик тажрибали посбон Азизбек Мирзаев. — Бу менинг механик-ҳайдовчилик касбини пухта ўзлаштириб олишимда катта омил бўлди.

Нафақат касбий маҳорат бобида, шу билан бирга жанговар, ижтимоий-сиёсий, жисмоний ва бошқа тайёргарликлар бўйича ҳам юксак натижаларни қўлга киритиб, командирлари ҳамда сафдошлари ҳурмат-эътиборини қозониб келаётган аълочи жангчидан Президентимиз — Қуролли Кучларимиз Олий Бош Қўмондонининг Олий Мажлис иккинчи чақириқ тўққизинчи сессиясидаги маърузаси юзасидан фикр билдиришини сўраганимизда, у шундай деди: «Президентимизнинг ушбу сессиядаги нутқини бутун жамоамиз аъзолари телевизор орқали қунт билан тингладик, сўнгра газетадан ўқиб чиқдик. Маъруза барчамизда жуда катта таассурот қолдирди. Муболағасиз айтиш мумкин-ки, мазкур маъруза, айниқса унинг Қуролли Кучларга тааллуқли қисми ҳарбийлар учун дастурий ҳужжат бўлди. Ватан ҳимоячилари шижоатига шижоат қўшди.

Маърузада жумладан шундай сўзлар бор: **«... Ҳарбий хизмат кишидан бошқа соҳа мутахассисларига нисбатан кўпроқ мардлик, матонат ва фидойилик фазилатларини, ўз Ватани олдидаги бурчи ва қасамёдига содиқликни талаб этади».** Юртбошимизнинг бу сўзлари ҳар бир ҳарбий кишини руҳлантириши, фахрлантириши, табиий. Ваъда бериб айтаман-ки, ҳарб илмини янада чуқур эгаллаб, Ватаним ҳимоясига ҳамиша шай бўламан».

Подполковник Х. ЖУМАНАЗАРОВ.

Суратда: **моҳир механик-ҳайдовчи оддий аскар А. Мирзаев.**

К. ТУРАЕВ олган сурат.

● ТЕХНИКА ШАЙЛИГИНИ ТАЪМИНЛАШ — ЖАНГОВАР ВАЗИФА

Танклар панд бермайди

Танкчилар батальони командирининг қурол-аслаҳа бўйича ўринбосари капитан Ҳамиджон Қаландаров билан учрашганимизда, бўлинманинг бир взводи яқиндагина полигондан қайтиб, механик-ҳайдовчилар ўз маҳоратларини оширишга эришган экан. Шу боис суҳбатимиз шу мавзудан бошланди.

— Дала шароитида машғулот ўтказиш учун биринчи навбатда техникани полигонга етказиш масаласини ҳал қилиш зарур. Бу ишни уддалашда қийинчилик юзага келмадими?

— Тўғри, техникани доимий сақланиш жойларидан полигонга ҳайдаб бориш бир қарашда осонгина туюлади. Аммо, бу вазифани бажаришда ҳам техник ходимларимиздан катта масъулият ва хавфсизлик чораларига қатъий риоя қилиш талаб қилинади.

Қувончлиси шундаки, йўриқчи лавозимларидаги механик-ҳайдовчиларимиз ҳақиқий ҳарбий профессионалларга хос ҳаракат қилиб, топширилган вазифани қўнгилдагидек бажаришди. Жумладан, шартнома бўйича хизмат кичик сержантлари Фурқат Тулаев, Асад Маҳкамов ва Валижон Очиловларнинг меҳнатлари таҳсинга лойиқдир.

— Машқларда механик-ҳайдовчилар қандай вазифалар устида ишлади ва қандай натижаларга эриша олди?

— Катта лейтенант Умид Толибжонов сардорлик қилаётган танкчилар взводи тўсиқлардан ошиб ўтиш машқларини бажарди. Масалан, «миналаштирилган майдон»нинг белгиланган жойидан ўтиш, кўприк устидан ҳайдаш, танкка қарши қазилган ҳандакни забт этиш механик-ҳайдовчи маҳорати ошишда катта роль ўйнайди.

Шахсий таркиб бундай жиддий синовлардан қийналмасдан ўтиши, биринчи навбатда, взвод катта техники, шартнома бўйича хизмат кичик сержанти Тўра Ҳурраномовнинг меҳнати десак, муболаға бўлмайди. Чунки, бу ерда нафақат аскар йигитларнинг жанговар тайёргарлиги, шу билан бирга техниканинг шайлиги ҳам синаладди. Ҳаммадан яхши кўрсаткичга эса оддий аскар Азамат Қодиров эришди. Бу хизмат ғалабаси механик-ҳайдовчининг Мустақиллик байрамига муносиб совғаси бўлди, дейиш мумкин.

— Ўқув жанги пайтида танклар панд бермасин десак, уларни машқлар олдидан ва кейин техник кўрикдан ўтказиш керак. Бу ишлар сизда қандай йўлга қўйилган?

— Ҳар сафар полигондан келгандан кейин барча техникамизга шартли равишда техник хизмат кўрсатилади — танкларнинг механизмлари дала шароитида қандай ишлаганига баҳо берилиб, мавжуд камчиликлар тезда бартараф қилинади. Бу муҳим ишни бажаришда шартнома бўйича хизматчиларимизга муддатли хизматни ўтаётган механик-ҳайдовчилар яқиндан ёрдам беради. Бу тартиб посбонларимиз учун ўқув жараёнининг давоми вазифасини бажаради — аскарлар қудратли зирҳли техникани чуқурроқ ўрганишига эришади ва унинг ишида пайдо бўлиши мумкин бўлган нуқсонларни тузатишда тажриба орттиради.

— Қурол-аслаҳани жанговар ҳолда сақлаб туришда муаммолар борми?

— Қисмимиз қўмондонлиги қудратли жанговар техника керак пайтда панд бермаслиги учун тегишли чораларни қўлламоқда. Ишонтириб айтишим мумкин — мустақил Ўзбекистоннинг ҳимояси мустаҳкам бўлишига, юртнинг «пўлат қалқон»и бўлишдек шарафли ва масъулиятли ишга салмоқли ҳисса қўшишга тайёрмиз.

Майор А. АЙНАДДИНОВ суҳбатлашди.

ИНТИЛИШ

Оддий аскар Музаффар Мирзаев илғор посбон бўлиш аскарнинг ўзига боғлиқ, деб ҳисоблайди.

— Ҳамма гап интилишда, — дейди у. — Агар мақсадга етиш учун астойдил интилинса, ҳар қандай қийинчиликлар мардонавор енгиб ўтилади.

Музаффар асли Сирдарё вилоятидан. Айни кунларда Термиз гарнизонида ўз йигитлик бурчини ўталяпти.

— Аскар бўлишни орзу қилганман-у, лекин танкчи бўламан деб ҳеч ўйламовдим, — дейди Музаффар.— Хизматга чақирилганимдан сўнг, тўғри шу қисмга келиб тушдим. Бугунги кунда танкни анча ўрганиб олдим. Тўғри, жанговар машина сифатида ўзига хос мураккаб томонлари бор. Бошқаришни яхши ўрганмасангиз, сизга бўйсунмайди. Нишонга отишни обдон машқ қилмасангиз, отган ўқингиз бекорга кетади. Механик-ҳайдовчилик жуда қизиқарли касб экан. Мен бу касбни жон-дилимдан яхши кўриб қолдим. Ҳозир барча ҳаракатларим, интилишларим шу касбнинг моҳир устаси бўлиб етишишга қаратилган.

Дарҳақиқат, оддий аскар Музаффар Мирзаев аскарлик фаолиятини бошлаганига ҳали кўп бўлгани йўқ.

— Мен ва сафдошларим бир ярим йил хизмат қиламиз, — дейди у. — Лекин бундан кейин муддатли хизмат муддати бир йил бўлишини эшитиб, хурсанд бўлдик. Аскарни ҳар томонлама етук посбон бўлиши учун бир йил кифоя, деб ўйлайман.

Мақсадлари сари астойдил интилаётган Музаффарни олдинда зафарлар кутмоқда.

Майор А. АЗИЗОВ.

АТАКОВАЛИ ЧЕТКО, ГРАМОТНО

На высоком методическом и организационном уровне прошло очередное тактическое занятие в подразделении, где служит старший лейтенант Хошимжон Усканов. Четко и грамотно действовали воины по теме «Группа в наступлении». В заданное время совершили марш, прорвали оборону условного противника и с ходу уничтожили его.

При выполнении этой учебно-боевой задачи отлично действовал экипаж младшего сержанта Зоида Хидирбаева. Младший сержант четко выполнял свои обязанности командира танка — вовремя реагировал на все подаваемые сигналы, умело отдавал приказания подчиненным.

По примеру своего командира умело действовали механик-водитель рядовой Холиб Толипов и наводчик орудия рядовой Гариб Бекниязов. Хорошо зная возможности своей машины, Толипов умело ориентировался на местности, уверенно преодолевая подъемы и спуски, встречавшиеся на пути, хорошо держал равнение в боевой линии.

Майор Х. ЗАИНИЛОВ.

ДЕЙСТВОВАЛИ УВЕРЕННО

Сигнал «Сбор» прозвучал ранним утром. Воинам была поставлена задача прибыть в указанный район.

Механик-водитель рядовой Лутфулло Бойматов одним из первых прибыл в парк, вывел вверенную технику в пункт сбора. Маршрут был трудным, он изобиловал подъемами и спусками. Его нелегко преодолевать даже днем, а тут надо было действовать до рассвета, когда ничего не видно вокруг. Но рядовой Л. Бойматов уверенно действовал за рычагами боевой машины и своевременно прибыл в указанный район.

Смело и решительно в этих сложных условиях действовали также и молодые водители из автомобильной секции, которыми командовал рядовой Сарвар Нормахматов.

Воины продемонстрировали высокое мастерство, готовность в любую минуту решать самые сложные учебно-боевые задачи.

З. НУРИТДИНОВ.

ЮТУҚНИНГ ЯРМИ НАҚД

Оддий аскар Ҳамид Облоқулов 2002 йилнинг баҳорида сафларни тўлдирган, Самарқандлик йигит муддатли ҳарбий хизматгача касб-ҳунар коллежининг ҳайдовчилик мутахассислигини тугатган. У «В», «С» тонфали ҳайдовчи. «Сиздек ҳайдовчи йигитлар Қуролли Кучларимизга зарур», дея унга туман мудофаа ишлари бўлимида айтишганида, Ҳамид буни шунчаки бир гап, деб ўйлади. Аммо мотоўқчилар қисмида бурчини ўташга киришганида, ўрганган касби армияда ҳақиқатан ҳам жуда асқотишини ҳис қилди. Ёш аскарлар ўқуви йигинидаёқ у жанговар техникаларга қизиқа бошлади.

Ёзги ўқув мавсуми бошида сафларни яқинда тўлдирган аскарлар вазифаларга тайинланиб, жанговар техника ва қурол-аслаҳа уларга бириктирилди. БТР ҳайдовчиси вазифасига тайинланган оддий аскар Ҳ. Облоқуловга эса, табиийки, мазкур жанговар техника топширилди. БТРни бошқаришни тезда эгаллаб олиши тўғрисида-ку, гап бўлиши мумкин эмас. Бироқ фақат уни бошқаришнинг ўзи билан иш битмайди-да. Ахир полигонда тўсиқлардан айланиб ўтиш, довонлардан ошиш каби мураккаб машқлар бўлади. Уни эплаш учун ушбу техниканинг имкониятларини, характеристикасини муфассал ўрганмоқ талаб этилади. Шуларни ўйлар экан, посбонинг боши қотди. Ана шундай кунларнинг бирида командири «тайёргарликни кўринг, тез орада ёш ҳайдовчиларнинг йигинига борасиз», деб қолди.

Мана, ўша йигинда иштирок этишаётганига ҳам икки ойча бўлаяпти. Яна бир ойдан сўнг улар ўз соҳаси бўйича етук мутахассислар бўлишади. Йигининг дастлабки ойида БТР — 80 нинг бошқарилиши билан боғлиқ назарий, амалий машғулотлар ўтилган бўлса, ҳозирда машқлар янада мукаммаллашиб бормоқда.

— Йигинда лейтенант Раҳимжон Турғунов бизга раҳбарлик қилмоқда. Айни пайтда мазкур жанговар техника билан бемалол турли жанговар машқлар бажара оламиз. Буни полигонда бўлиб ўтган амалий машғулотларда исботладик. Мустақилликнинг 11 йиллик тантанаси биз йигин ўтаётган мотоўқчилар қисмида ҳақиқий шодиёнага айланди. Турли спорт мусобақалари, байрам концерти тадбирга файз олиб кирди. Қисқаси, байрам куни дилдан яйрадик. Ҳозирда режа асосида машқларни давом эттирапмиз. Ўз жамоамга ёруғ юз билан қайтиб, жанговар техниканинг моҳир жилвокорига айланганимни исботламагунимча кўнглим тинчимайди. Бунинг учун эса кўникма, тажрибаларни янада ошира бормоқ жона,— дейди оддий аскар Ҳамид Облоқулов.

Мақсад қандай бўлишидан қатъи назар, унга томон жиддий интилиш мақсадга эришиш йўлидаги ярим ютуқ, деганидир. Ҳайдовчи посбондаги интилиш замирида ҳам мақсадга эришишдек қатъият бор экан, демак ютуқнинг ярми нақд дейишга асосимиз бор.

Капитан Ш. ТОЛМАСОВ.

● С ПОЛЕЙ БОЕВОЙ УЧЕБЫ

ПРОФЕССИОНАЛЫ ЗАДАЮТ ТОН

В воинском коллективе части, где заместителем командира по воспитательной работе майор Фахриддин Ганиев, высоких результатов в боевой учебе добился танковый взвод капитана Асомиддина Кучкарова. Не в последнюю очередь это связано с личным примером офицеров, показавших высокие результаты в ходе проведения стрельб, вождения, во время отработки других элементов учебного процесса.

Еще в разгаре лета танкисты выезжали на полигон, где стреляли вкладным стволом в дневных и ночных условиях. И планка требований к личному составу была поднята намеренно высоко — в первой смене за наводчика действовал командир группы старший лейтенант Жасур Кувандыков. Выпускник ЧВТКИУ 2000 года показал отличный результат, чему способствовало и то, что на месте механика-водителя находился инструктор — младший сержант по контракту Зохид Файзуллаев.

Недаром говорится: новое — это хорошо забытое старое. Давно известный командирский принцип «делай как я» сработал безотказно. Не весь взвод отстрелял на отлично. Однако факт налицо — высоких оценок во взводе капитана А. Кучкарова в этот день было значительно больше. Например, отменную огневую выучку показал экипаж, где командиром танка младший сержант Шодибек Хатамов. Как единый отлаженный механизм отработали на рубеже открытия огня его подчиненные — наводчик рядовой Икбол Юнусов не ошибся с установкой прицела, заряжающий рядовой Мусурмон Холмирзаев ни разу не замешкался при подаче боеприпасов, а механик-водитель рядовой Ойбек Евбосаров искусно вел танк, словно и не было пересеченной местности.

За работой экипажей внимательно наблюдали их соперники по соревнованию — танкисты из группы старшего лейтенанта Юрия Киоса. В зимнем периоде они победили, однако увиденное заставило их порядком задуматься о возможности повторения успеха осенью. Что ж, в том и движущая сила соревнования — соперничество заставляет его участников стремиться, что называется, «прыгнуть выше головы».

В учебном бою, особенно при ведении стрельбы, огромное значение имеет качество радиосвязи между экипажами и командным пунктом. Потому командир взвода отметил хорошее знание старшим лейтенантом Ю. Киосой устройства радиостанции — если у кого возникают неполадки, то обращаются к нему.

На вопрос о том, какие основные недостатки были выявлены при стрельбе, капитан А. Кучкаров ответил:

— Некоторые не уложились в нормативы посадки и высадки, есть проблемы с первым выстрелом.

Устранение первого пробела не представляется трудным—тренировать личный состав можно и в парке. А вот с первым выстрелом посложнее, здесь важен психологический настрой. Ведь первый промах зачастую заставляет нервничать, что может вызвать цепную реакцию ошибок при продолжении стрельбы. А вот первая удача, наоборот, окрыляет, дает чувство уверенности в своих силах. И отрадно, что офицер видит проблему, обозначил пути и способы ее решения.

Как видимо, воины-танкисты находятся на верном пути, тесно связывая работу по повышению профессионализма и боевой выучки личного состава с акцентом на пример лучших. Великая сила мастерства способна творить чудеса, вдохновлять на неустанный поиск путей к совершенству.

Майор А. НУРОВ.

НОРМАТИВЫ ПОКОРЯЮТСЯ ТРУДОЛЮБИВЫМ

— Нормативы и высокие рубежи в боевой учебе покоряются находчивым, трудолюбивым, тем, кто, не жалея времени и сил, работает над собой, — говорит командир отличной группы лейтенант Акмаль Маликов.

Пример тому — его же подразделение. Казалось бы, коллектив сформировался совсем недавно из воинов с различным опытом службы, а уже на протяжении нескольких месяцев летнего периода обучения держит первенство в соревновании. Лучший результат воины подразделения показали по вождению грозных боевых машин на танкодроме и на последних занятиях.

Оценка экипажа, как правило, зависит от механика-водителя, его грамотных и умелых действий. Младший сержант Юнус Бозоров, тогда еще рядовой, в начале службы плохо ориентировался, слабо действовал в составе подразделения, а потому получал тройки. Младший сержант по контракту Бахтияр Жанбутаев подолгу занимался с товарищем, заставлял его кропотливо изучать теорию, решать учебные задачи на танкодроме. По крупицам механик-водитель рядовой Бозоров накапливал знания и опыт. А сегодня Бозоров стал лучшим специалистом, младшим сержантом по контракту и инструктором механиков-водителей.

Майор З. ХАЙРИТДИНОВ.

Военно-политические новости

ИХ БЫЛО 154

По уточненным данным, на борту вертолета Ми-26, потерпевшего катастрофу в Чечне 19 августа, было 154 человека. Об этом сообщил источник на авиабазе в Моздоке, откуда совершал полет Ми-26. «В списки могли не попасть несколько военнослужащих, посадка которых производилась непосредственно перед самым убытием вертолета в пункт назначения», — сообщил источник.

ОФИЦИАЛЬНЫЙ ВИЗИТ

Министр обороны России Сергей Иванов в пятницу прибыл в Кабул с официальным визитом. В столице Афганистана глава российского оборонного ведомства встретится с президентом страны Хамидом Карзаем и своим афганским коллегой Мохаммадом Фахимом. В ходе встреч предполагается обсудить ситуацию в регионе, а также вопросы военного и военно-технического сотрудничества двух стран.

ВЗВЕСИТЬ «ЗА» И «ПРОТИВ»

Бывший президент США Билл Клинтон в четверг заявил, что нападение на Ирак может побудить иракского лидера Саддама Хуссейна к использованию химического и биологического оружия, поскольку ему нечего будет терять. Президент Буш, по мнению Клинтона, должен тщательно взвесить все «за» и «против» перед тем, как нанести удар по Ираку. Кроме этого, Клинтон призвал Буша сначала навести порядок в Афганистане, поскольку «именно оттуда еще исходит главная угроза».

ПОКУШАЛСЯ ПУШТУН...

Установлена личность человека, который пытался убить президента Афганистана Хамида Карзая. Как сообщил сам Карзай, этнический пуштун Абдул Рахман, уроженец провинции Гильменд, прибыл в Кандагар менее трех недель назад и поступил на службу в охрану кандагарского губернатора.

РАКЕТНЫЕ УДАРЫ

Рано утром в пятницу самолеты ВВС Израиля нанесли ракетные удары по объектам в южной части сектора Газа. По словам палестинцев, имеются жертвы среди мирного населения. Израильские власти пока никак не комментируют инцидент.

ДЕЗЕРТИРЫ ЗАДЕРЖАНЫ

Четверо десантников, пропавших в среду во время учений около поселка Кубинка в Подмосковье, задержаны правоохранительными органами. Как сообщил руководитель пресс-центра министерства обороны Николай Дерябин, оружие конфисковано и возвращено в воинскую часть. Утром, 4 сентября во время проведения учений в семи километрах южнее подмосковного поселка Кубинка пропали четверо военнослужащих срочной службы. При себе они имели табельное оружие без боеприпасов.

ПОКАЗАЛИ «ЧЕРНЫЕ...»

По сообщению кабульского телевидения, число погибших в результате взрыва в столице Афганистана составляет 25 человек, около 150 раненых. Заместитель начальника кабульской полиции Мохаммад Халиль обвинил террористов «Аль-Канды», талибов и лидера Исламской партии Афганистана Гульбеддина Хекматиара в причастности к взрыву и нападению на президента. «Хекматиар, талибы и «Аль-Канда» вновь показали свои черные лица», — заявил он.

«ОТКРОЕТ ВОРОТА В АД»

Глава лиги арабских стран Амр Мусса заявил на проходящей в Каире встрече министров иностранных дел арабских государств, что военная операция против Ирака «откроет ворота в ад» на Ближнем Востоке, и рекомендовал Багдаду во избежание войны повторно принять инспекторов ООН по вооружению. По словам Муссы, присутствие военной инспекции ООН в Багдаде должно быть тщательно согласовано с иракским руководством.

(По страницам Интернета).

ЎЗБЕКИСТОН РЕСПУБЛИКАСИ ПРЕЗИДЕНТИНИНГ

ФАРМОНИ

ЖИСМОНИЙ ШАХСЛАРНИНГ ЖАМИ ДАРОМАДИНИ ДЕКЛАРАЦИЯЛАШ ТИЗИМИНИ БОСҚИЧМА-БОСҚИЧ ЖОРИЙ ЭТИШ ЧОРА-ТАДБИРЛАРИ ТЎҒРИСИДА

(Давоми. Боши 1-бетда).

5. Ўзбекистон Республикаси Давлат солиқ қўмитасига жисмоний шахсларнинг жами даромадини декларациялаш тизими жорий этилгунга қадар фуқароларнинг даромадларини ихтиёрий равишда декларациялаш тизимини пухталаштириш бўйича танлаб олиш йўли билан тажриба тариқасида иш олиб бориш ҳуқуқи берилсин.

Ўзбекистон Республикаси Давлат солиқ қўмитаси хорижий мамлакатларда жисмоний шахсларнинг даромадларини декларациялаш тажрибасини чуқур ўргансин ҳамда уларни инобатга олган ҳолда декларантлар томонидан ўз даромадлари тўғрисидаги маълумотларни ихтиёрий равишда тақдим этилишини рағбатлантириш механизмини, шунингдек уларнинг жавобгарлик чораларини, жумладан зарур маълумотларни тақдим этмаганлик ва даромадларни атайин яширганлиги учун қонунчиликда кўзда тутилган жазоларни қўллаш чораларини ишлаб чиқсин.

6. Белгилаб қўйилсинки, фуқароларнинг республика тижорат банкларидаги депозит ҳисобварақларига қўйиладиган нақд маблағлари декларация қилинмайди ва уларнинг келиб чиқиш манбалари тасдиқланиши талаб этилмайди.

7. Ўзбекистон Республикаси Давлат солиқ қўмитаси:

Ўзбекистон Республикаси Молия вазирлиги ва Адлия вазирлиги, Ўзбекистон Телерадиокомпанияси билан бирга жисмоний шахсларнинг жами даромадларини декларациялаш тизимини жорий этиш мақсадлари ҳақида оммавий ахборот воситалари орқали аҳоли ўртасида кенг тушунтириш ишлари олиб борилишини таъминласин;

2003 йилнинг 1 июлига қадар Ўзбекистон Республикаси Давлат солиқ қўмитаси ҳузурида жисмоний шахслар томонидан тақдим этилган даромадлар (даромад манбалари) тўғрисидаги декларацияларни ҳамда декларациялаш билан боғлиқ бошқа ахборотни қайта ишлаш Марказини ташкил этиш ва уни декларацияларни қайта ишлаш учун зарур техника билан жиҳозлашни кўзда тутсин;

2003 йилнинг 1 сентябрига қадар солиқ органларига маълумотларни электрон воситалар ёрдамида тақдим этиш ҳамда солиқ назоратини амалга ошириш мақсадида уларга ишлов бериш имконини яратадиган дастурий маҳсулотлар ишлаб чиқиш ва улардан тажриба тариқасида фойдаланишни таъминласин.

8. Мазкур Фармоннинг ижросини назорат қилиш Ўзбекистон Республикаси Бош вазири Ў. Султонов зиммасига юклатилсин.

9. Ушбу Фармон матбуотда эълон қилинсин.

Ўзбекистон Республикаси Президенти
И. КАРИМОВ.

Тошкент шаҳри.
2002 йил 5 сентябрь.

«ЖИСМОНИЙ ШАХСЛАРНИНГ ЖАМИ ДАРОМАДИНИ ДЕКЛАРАЦИЯЛАШ ТИЗИМИНИ БОСҚИЧМА-БОСҚИЧ ЖОРИЙ ЭТИШ ЧОРА-ТАДБИРЛАРИ ТЎҒРИСИДА» ЎЗБЕКИСТОН РЕСПУБЛИКАСИ ПРЕЗИДЕНТИНИНГ ФАРМОНИГА

ШАРҲ

(Давоми. Боши 1-бетда).

нинг ўзлари ихтиёрий равишда маълумот беришларидир. Иккинчи томондан, декларация, мол-мулк харид қилишга сарфланган пул маблағларининг манбалари тўғрисидаги маълумотларни тақдим этмаслик учун, ўз даромадларини атайин камайтириб кўрсатганлиги ёки уларни яширганлиги учун иқтисодий жазо ва жарималарнинг қонун йўли билан мустаҳкамланган, ҳатто жиноий жавобгарликка тортишгача бўлган кучли тизими мавжуддир.

Фуқароларнинг даромадларини декларациялаш яшириш иқтисодиётга, пул маблағларининг ноқонуний айланишига, коррупция ва порахўрликка ҳамда иқтисодиёт соҳасидаги бошқа жиноятларга қарши курашда таъсирчан воситалардан бири ҳисобланади.

Шуни таассуф билан эътироф этиш керакки, бизда коррупция ва ғайриқонуний даромадларга, савдо-воситачилик фаолияти натижасида тушадиган нақд пулларни яширишга қарши қатъий кураш олиб бориш зарурлиги тўғрисида кўп гапирилади-ю, аммо айни вақтда жаҳон амалиётида ҳамма томонидан қабул қилинган механизмни жорий этиш бўйича аниқ-равшан чоралар кўрилмаяпти. Бундай механизм порахўрлик пайини қирқиб, яширин иқтисодиёт учун замин яратаётган, банкдан ташқари пул айланишини таъминлаётган барча манбаларни тугатишга ёрдам берган бўлур эди.

Шуни ҳисобга олиш зарурки, даромадларни декларациялашни жорий этмай, фуқароларнинг ўз даромадлари ва уларни олиш манбалари тўғрисидаги маълумотларни ихтиёрий равишда тақдим этишнинг барқарор тизимини вужудга келтирмасдан, шунингдек ўз даромадлари ҳақидаги маълумотларни тақдим этишдан бўйин товлаётганларни жазолаш чораларини пухта ишлаб чиқмай туриб коррупция ва яширин иқтисодиётга қарши кураш борасидаги ишларни тасаввур қилиш қийин.

Айни шу боисдан, бундай ишларнинг жами қонун ҳужжатларига, ҳуқуқий меъёрларга таянадиган тараққий этган мамлакатларда таркиб топган тажрибадан келиб чиқиб, ҳозирги вақтда амалдаги қонунчиликка мувофиқ жисмоний шахслар асосий иш жойидан ташқарида олаётган даромадлар, шунингдек жисмоний шахс томонидан уни якка тартибдаги тадбиркор сифатида давлат рўйхатидан ўтказмаган ҳолда бир маротабалик операциялар (савдо, иш, хизматлар)ни амалга оширишдан оладиган даромадлари декларация қилиниши лозим.

Фармонда кўрсатиб ўтилганидек, фуқароларнинг ўз жамғармаларини банкларга қўйишни рағбатлантириш, пул маблағларининг банкдан ташқари айланишини камайтириш чоралари амалга оширилишини таъминлаш мақсадида, фуқароларнинг республика тижорат банкларидаги депозит ҳисобварақларига қўйиладиган нақд маблағлари декларация қилинмайди ва уларнинг келиб чиқиш манбаларини тасдиқлаш талаб этилмайди.

Солиқ идораларини ахборот билан таъминлашни яхшилаш учун 2003 йилнинг 1 июлига қадар Ўзбекистон Республикаси Давлат солиқ қўмитаси ҳузурида жисмоний шахслар томонидан тақдим этилган даромадлар (даромад манбалари) тўғрисидаги декларацияларни қайта ишлайдиган Марказни ташкил этиш, уни зарур техника билан жиҳозлаш кўзда тутилади.

Республикада жисмоний шахсларнинг жами даромадини декларациялаш тизими жорий этилиши даромадларни ошкоралаштириш имконини беради, яширин иқтисодиёт йўлига ғов солиб хусусий тадбиркорликни ривожлантириш учун яна ҳам қулайроқ шарт-шароитларни яратишга кўмаклашади, цивилизациялашган бозор муносабатларини шакллантиришнинг объектив ва зарур шарти ҳисобланади.

Теперь главная наша задача — не останавливаться на достигнутом. **Как подчеркнул Президент страны И. А. Каримов: «Наша важнейшая задача сегодня — поднять на качественно новый уровень реформы по демократизации и модернизации нашей страны, нашего общества, сохранив при этом их преемственность и последовательность, их транспарентность и предсказуемость.**

В связи с этим в основу нашей программы должны быть положены следующие основные приоритеты.

Первый, главный приоритет — это приоритет независимости. Это, прежде всего, право распоряжаться своей судьбой, богатствами страны, самим строить свое будущее, опираясь на святые для нас духовные ценности и традиции. Это соблюдение и выполнение взятых на себя международных обязательств, следование требованиям Устава ООН и общепризнанных норм международного права.

Второй приоритет — это обеспечение безопасности и стабильности в стране, территориальной целостности, неприкосновенности ее границ, мира и спокойствия наших граждан.

Третий приоритет — это дальнейшее углубление рыночных реформ и создание мощной рыночной инфраструктуры. Это — укрепление позиций частного сектора, ускоренное развитие малого и среднего бизнеса и предпринимательства.

Четвертый приоритет — дальнейшее развитие и качественное обновление нашего общества. Это всемерное развитие демократии, гарантии защиты прав и свобод граждан, свободы слова и средств массовой информации, а также гласности и прозрачности проводимых в стране реформ.

Пятый приоритет — формирование гражданского общества. Реализация на деле принципа **«От сильного государства — к сильному обществу».** Необходимо обеспечить постепенную, поэтапную передачу функций, полномочий центральных и высших органов государственного управления нижестоящим структурам, органам самоуправления граждан.

Шестой приоритет — это судебно-правовая реформа. Важнейшей задачей здесь остается обеспечение независимости и действенности судебно-правовой системы.

Седьмой приоритет — это человеческий фактор, это человеческие измерения, которые и определяют главную направленность и результативность проводимых реформ. Это — осуществление на деле сильной социальной политики.

Все эти приоритеты, как подчеркнул глава нашего государства, являются ответом на те вызовы и угрозы безопасности в стремительно меняющемся мире, на которые мы должны найти достойные ответы для того, чтобы добиться главной нашей цели: жить достойно, так как живут в цивилизованных, развитых демократических странах, обеспечить мир и спокойствие на нашей земле, прогресс страны, благополучие и благосостояние нашего народа.

ВОЕННАЯ РЕФОРМА: НОВЫЙ ЭТАП

Обеспечение мира и безопасности страны всецело возлагается на Вооруженные Силы Республики Узбекистан. Надо подчеркнуть, что за годы независимости мы создали свою собственную национальную армию. Учитывая угрозы безопасности страны и мирной жизни народа, с учетом анализа современной военно-политической обстановки в мире и регионе, руководство республики приняло решение, начиная с 1999 года, провести в Вооруженных Силах военную реформу. Поэтому Президент И. А. Каримов в своем докладе подробно остановился на вопросах, связанных с осуществлением в нашей стране реформы Вооруженных Сил.

Что здесь важно иметь в виду? Прежде всего то, что **главной нашей целью является создание мобильных, самодостаточных, оснащенных современным оружием и техникой, хорошо обученных Вооруженных Сил, способных защитить нашу независимость, территориальную целостность страны, мир и спокойствие нашего народа. Это, можно сказать, генеральная линия нашего военного строительства.**

В то же время, строя такую армию, мы хотим создать действительно **профессиональную армию,** служба в которой для военнослужащих стала бы исполнением, реализацией своих профессиональных знаний и опыта. **Глава нашего государства подчеркнул, что военная служба требует от человека большого мужества, стойкости и самоотверженности, верности данной клятве и долгу перед своей Родиной.** Поэтому профессионализация армии — это суровая необходимость, веление времени.

Нельзя не отметить, что за последние 3—4 года проведена огромная по своим масштабам и значению целенаправленная работа в рамках реформирования Вооруженных Сил. Осуществлен переход на новую организационно-штатную структуру. Проведена необходимая передислокация частей и подразделений с учетом важности и значимости операционных направлений, созданы военные округа. В составе Вооруженных Сил **увеличилась доля контрактников, которые формируют костяк будущей профессиональной армии.** Созданы принципиально новые, на новой учебно-технологической основе **сержантские школы.** Отработана система тесного взаимодействия и управления всеми видами и родами войск. Созданы качественно новые первичные тактические подразделения, способные решать самые разнообразные задачи боевой действительности.

Но военная реформа — это не разовое мероприятие. Это сложный и непрерывный процесс развития и совершенствования Вооруженных Сил. Поэтому уже сегодня перед нами встали новые важные вопросы и проблемы, которые требуют к себе внимания и безотлагательного решения. Каковы эти проблемы?

Первое. Поскольку мы ориентируемся на контрактную службу, как основу профессиональной армии, то, естественно, возникает вопрос: из кого мы должны набирать контрактников? Ответ очевиден — из тех молодых людей, которые уже прошли военную подготовку, получили достаточную военную закалку. Другими словами — **контингент, прошедший военную подготовку — это та база, на которой строится любая профессиональная армия.** Вопрос о необходимости иметь подготовленный, прошедший военную службу, контингент приобретает принципиальное значение.

Второе. В нашей стране призывной контингент, то есть те, кто по состоянию здоровья и другим качествам подлежит призыву на действительную военную службу, в 3—4 раза превышает количество молодых людей, которые два раза в год (весной и осенью) призываются на военную службу. Часть молодых людей проходит альтернативную службу. Но в том и другом случае допускается немало нарушений закона, о чем свидетельствуют факты проверок на местах. **Поэтому необходимо вернуться к Законам 1992 года «О всеобщей воинской обязанности и военной службе» и «Об альтернативной службе» и переработать их. Сформировать такую систему призыва в армию, которая бы исключала всякие нарушения закона. Целесообразно также уменьшить срок срочной службы в Вооруженных Силах с 18 до 12 месяцев.** Какие доводы в пользу такого решения?

Во-первых, опыт передовых стран показывает, что 12 месяцев вполне достаточно, чтобы молодой человек прошел полную выучку и получил твердые навыки обращения с самым современным оружием, навыки ведения боевых действий.

Во-вторых, сокращение срока службы с 18 до 12 месяцев повышает престиж воинской службы. В этих условиях молодой человек с большим желанием будет стремиться в армию. В этом заинтересованы и родители сына, ведь он вернется из армии уже через год.

В-третьих, у молодого человека создаются более благоприятные условия для выбора профессии — или она будет у него гражданская, или это будет военная служба.

В-четвертых, этим сокращением как бы размывается разница, разрыв между понятиями «старослужащий» и «новобранец», устанавливаются более нормальные, здоровые отношения в солдатском коллективе.

Из предлагаемых мер вытекает еще одно важное обстоятельство. Сама жизнь, потребности дальнейшего развития и углубления военной реформы подводят нас **к созданию в Узбекистане института резервистов Вооруженных Сил.** В концепции института резервистов должны быть определены статус, задачи, принципы комплектования формирований резервистов, механизмы их эффективного использования в обеспечении обороноспособности страны как в мирное, так и в военное время.

Идеи и предложения главы нашего государства по проблемам военной реформы — это новый важный вклад в развитие вопросов военной теории и практики военного строительства в условиях независимости с учетом глубокого анализа современных вызовов и угроз безопасности страны, направленности и характера возможных боевых операций, а также с учетом особенностей театра военных действий Центральноазиатского региона.

Предлагаемые меры, несомненно, поднимут обороноспособность страны и боевую готовность Вооруженных Сил на новую, более высокую ступень.

А. ХЛЫЗОВ.

БАРЧА МАМНУН

Истиқлолимизнинг 11 йиллигига бағишланган байрам тадбирлари подполковник Мавлон Юнусов командирлигидаги ҳарбий қисмда ҳам бўлиб ўтди.

Байрам дастурхони атрофида йиғилган меҳмонлар, алоқачи посбонлар ҳузурида қисм командири сўзга чиқиб, Мудофаа вазирининг ҳарбий хизматчиларга Байрам табригини ўқиб эшиттирди, уларни ўз номидан ҳамда қисм раҳбарияти номидан Давлат мустақиллиги эълон қилинган қутлуғ сана билан муборакбод этди. Ҳарбий қисм штаби бошлиғи майор Аҳаджон Абдурахмонов эса Мудофаа вазирлиги алоқа бошқармаси бошлиғи полковник Олимжон Номозов ва қисм командирининг бир гуруҳ офицер, шартнома бўйича хизматчи ва аскарларни рағбатлантириш ҳақидаги буйруқларини ўқиб берди. Кўплаб ҳарбий хизматчиларга қарсаклар остида «Фахрий ёрлиқ»лар, пул мукофотлари, қимматбаҳо совғалар топширилди, қисқа муддатли таътиллар берилди.

Шундан сўнг «Камолот» ёшлар ижтимоий ҳаракати туман бўлими бошлиғи ўринбосари Искандар Зуннунов ва бўлим қошидаги «Посбонлар маркази» раиси, заҳирадаги милиция подполковниги Марат Загитов Ватан ҳимоячиларини байрам билан табриклашиб, уларга тантанали равишда қимматбаҳо совға ва китоблар топширдилар.

Ўзбекистон Қуролли Кучлари Марказий ашула ва рақс ансамблининг бош бадиий раҳбари, Ўзбекистонда хизмат кўрсатган артист майор Аваздбек Маллабоев бошчилигидаги хонанда, созанда ва раққосалар ижросидаги концерт дастури ҳам барчага манзур бўлди. Айниқса, лейтенант Камолиддин Раҳматов, шартнома бўйича хизмат сержантлари — Виктор Пивоваров, Зафар Бобожонов, Баҳромжон Маҳмудов, Ольга Романова, Зилола Тўхтаева, Камола Отаева, Нигора Тошматова каби ҳарбий санъаткорларнинг чиқишлари посбонларда катта қизиқиш уйғотди.

Шу куни қисмда байрам муносабати билан ўтказилган футбол биринчилиги ғолиби — майор Равшан Хўжанов бошчилигидаги ҳарбий жамоа футболчилари эсдалик совғалар билан тақдирландилар.

Албатта, байрам тантаналари шу билан тугагани йўқ. 1 сентябрь куни қисмда ҳарбий эстафета, кураш, тош кўтариш, волейбол ва арқон тортишиш бўйича мусобақалар бўлиб ўтди.

Хуллас, байрам тантаналари, тадбирлари посбонлар қалбида бир олам қувонч уйғотди. Бу қувонч кундалик хизматда, жанговар шайликни янада оширишда, тартиб-интизомни мустаҳкамлашда ўзининг ижобий самарасини бериши аниқ.

Майор А. УСМОНОВ,
«Ватанпарвар» мухбири.

„ЕВРОПА УЙИ“

Европа иттифоқи Комиссиясининг Ўзбекистонда очилган ваколатхонаси шундай деб аталади.

Бунда у бутун дунёдаги 128 та делегация ва ваколатхонага таянади. Улар бу мамлакатларнинг ҳукуматлари ва халқлар олдидаги бош ахборот берувчилар ҳисобланади. Европа Комиссияси томонидан доимий делегациялар бўлмаган ҳамкор мамлакатларда бу ишни амалга ошириш ва улар фаолиятини бошқариш учун офислар ташкил этиш тўғрисида қарор қабул қилинди. Масалан, Комиссия биринчи «Европа уйи»ни Тошкентда, иккинчисини Озарбайжон пойтахти Бокуда очишга қарор қилди. Бу икки офис пилот тузилмалари бўлиб, бошқа мамлакатларда ҳам уларни ташкил этиш ҳозирча режалаштирилмаган. Бу офиснинг вазифаси ТАСИС дастури ва Европа Иттифоқининг бошқа йўналишдаги фаолияти тўғрисидаги асосий ахборот манбаи ролини ўташ, ТЕМПУС каби кичик дастурларни бошқариш учун қўллаб-қувватлаш ҳисобланади.

Буюк Британиялик жаноб Питер Редиш «Европа уйи»нинг раҳбари этиб тайинланди. У Ўзбекистонда етти йилдан буён ишлаб келмоқда. Европа ҳамкамияти, Африка, Жануби-шарқий Осиё мамлакатлари агросаноат тармоғи давлат ва хусусий компанияларида бошқарув фаолияти борасида катта тажрибага эга.

(ЎзА).

● БУ КУНЛАРГА ЕТМАГАНЛАР БОР

ЖАСОРАТ ЎЛМАЙДИ, ДЕМАК ТИРИКСИЗ

Хотира ва қадрлаш куни олдидан бир эзгу, хайрли ишга қўл урилганди. Марказий ҳарбий округда истиқлол ҳимояси, Ватан ҳимояси йўлида халқаро террорчиларга қарши курашиб, мардларча ҳалок бўлишган ўғлонларимизга бағишлаб хотира майдони ташкил этилди. Ушанда мен ҳам бу тадбирда қатнашдим. Ушанда қалбимни ўртаб юборгани ўғли хотирасига бағишлаб қўйилган мармартошни қучоқлаганча йиғлаётган Онаизор бўлди. Етим қолган орзулар, етим қолган ниятлар йиғлаётгандек туюлди менга. Ялтираб турган мармартош ҳасратдан, дарддан ҳира тортгандек кўринди. Ахир, мармар устига кўзёш эмас, заъфарон бир дард, заъфарон бир алам тўкилаётганди-да. Она пешонасига, юзларига бир оз ажин оралаган. Бу ажин эмас. Фарзанди доғида азоблаётган ҳасратнинг, дарднинг излари. Ана шу юкни кўтарганча волида қалби оёққа турди. Юракда аланга, вужуд тўлганаётган бўлса-да, кўзлар совуққина боқди. Бу озод ва ҳур кунларимизни кўра олмайдиган ғанимларга, малъун террорчиларга нисбатан ғазаб, нафратнинг ифодаси эди. Юртимиз сарҳадларига бостириб кирган бир гуруҳ ғаламис террорчилар таг-томири билан йўқ қилишда, Мустақиллигимизни улардан ҳимоя қилишда қаҳрамонларча ҳалок бўлишган ҳарбийларимизни хотирлаш ниятида қўлга қалам олганимда, кўз ўнгимда юқоридаги манзара намоён бўлаверди. Шу боис даставвал ундан сўз очдим.

Катта лейтенантлар — Алишер Салимов, Маҳмуджон Жалилов, Чори Ражабов, Исматулла Хўжаев, Жамолиддин Тошпўлатов, Асилбек Мирзаев, лейтенантлар — Сайёр Саъдинов, Бобур Ганиев, старшиналар — Маъруф Ражабов, Қаҳрамон Мадалимов, Отабек Муҳаммадиев, катта сержантлар — Эломон Отажонов, Хайриддин Холбоев, сержантлар — Улуғбек Барноев, Донийёр Тожибоев, Дилшод Асанов, кичик сержант Юнусжон Охунов каби мард ўғлонлар ётибди, бу хотира майдонида. Зиёратга борган одам қалби билан тингласа, бу даргоҳда янграётган мардлик, матонат, жасорат қўшиғини эшитади.

Шундай қутлуғ, шодиёна кунларда кўнгилларга тушкун кайфият олиб киришга ҳожат бормикин, дея хулосалашга шошманг. Ахир, бизнинг ана шу фараҳбахш онларимизда уларнинг-да ҳиссалари бор. Агар ул марду майдонларни хотирласак, улар руҳан биз билан бирга бўлишади. Шу боис ҳам юртнинг бу асл ўғлонларидан айримларини эсга олиб ўтсак.

Катта лейтенант **Алишер Салимов** ҳаёт бўлганида шу кунларда 25 ёшни қаршилаган бўларкан. Душман ўқидан яралланган бўлса-да, сўнгги дамгача курашди. Алишер мисолида истиқлол йилларида ўзбегимнинг алпларини, мардларни қайта туғилганини кўрамиз. Қаҳрамон жангчи номида ўзи туғилиб ўсган Янгиерда кўча бор, мактабда эса музей.

Каттақўрғоннинг кўрғондек йиғити эди, деб ёзган эканман, лейтенант **Сайёр Саъдинов** ҳақида. Йўқ, бу кўрғонлар қуламаган. Негаки, уларнинг пойдевори мустаҳкам. Янгиободда ғаниммларга қарши қаҳрамонларча курашиб, «Жасорат» медали билан тақдирланганди, Республикамизнинг жанубий сарҳадларида халқаро террорчиларни йўқ қилишдаги матонат, қатъияти, мардлиги учун вафотидан сўнг II даражали «Шон-шараф» ордени берилди лейтенантга.

Лейтенант **Бобуржон Ганиев** ҳам орамиздан кетмаганда ҳозир 25 ёшга тўлган бўларкан. Аммо ана шу қисқагина 23 йиллик умр уни мангуликка дахлдор этди. Ўзбегимнинг бир Бобури ўрнини юзлаб, минглаб Бобурлари тўлдирмоқда. Ўзларига садоқатни, жасоратни либос қилиб олган Бобурлар.

Старшина **Қаҳрамон Мадалимов** жанг майдонидан ярадор дўстини олиб чиқиб, ўз вазифасини охиригача виждонан бажарди. Ахир, у ҳарбий шифокор эди-да. Бугун Қувасойда марҳум жангчи номида мактаб бор, «У қолдирган қаҳрамонлик мактаби биз учун улкан сабоқ», дейди сафдошлари.

«Менинг болам Ватан, истиқлол ҳимояси йўлида жонини фидо қилди. Мана, портрети мармарга ўйиб ишланибди. Мен шучдан фахрланаманки, фарзандим хотираси элим, юртим деб ёниб яшайдиган инсон борки, юракларига битилди», дейди катта сержант **Эломон Отажоновнинг** онаси Янглишая.

«Тиригида ўликдек, юрганлар бор. Аммо ўғлим халқимиз қалбидан жой эгаллади. Жасорат, мардлик бор экан, Отабегим ҳам яшайверади», дейди старшина **Отабек Муҳаммадиевнинг** отаси Азиз ака.

Юрагим тафтида дард, алам қоврилганида алланечук бўлиб кетаман. Тўйиб йиғлолмайман ҳам. Шаҳид биродарларимнинг ёрқин хотиралари бир шамдек зимзимистон вужудимни ёритсада, исита олмайди. Фақат бир нарса таскин беради: улар хотиралари мудом биз билан. Бу эса бизни улар учун ҳам яшашга, курашга даъват этаверади.

Капитан А. САФАРОВ,
«Ватанпарвар» мухбири.

Экономика. Наука. Техника

В ОТКРЫТОМ КОСМОСЕ...

Российские космонавты Валерий Корзун и Сергей Трещев завершили работу в открытом космосе. В 14 часов 49 минут по московскому времени в понедельник они вошли в переходной российский шлюз «Пирс» международной космической станции, выполнив намеченную программу полета полностью. Как сообщили в Центре управления полетами, космонавты чувствуют себя хорошо.

«АЛЬБАТРОС» И В МИРНЫХ ЦЕЛЯХ

Гидросамолет А-40 «Альбатрос» будет запущен в производство в 2003 году. Об этом РИА «Новости» сообщил главный конструктор этого самолета-амфибии, генеральный директор Таганрогского авиационного научно-технического комплекса (ТАНТК) имени Бериева Геннадий Панатов. «Машина будет использована для охраны морских границ с воздуха», — заявил Панатов, отметив, что в настоящее время проведены все необходимые испытания. Панатов полагает, что этот самолет-амфибия будет востребован и в мирных целях. «Его модификация может быть использована для спасения людей на воде, для перевозки грузов, одна из модификаций предполагает перевозку пассажиров», — сообщил он. Многоцелевой самолет А-40 «Альбатрос» — самая большая в мире амфибия. Он создан для борьбы с подводными лодками в ближней морской зоне в любое время года и суток, в сложных метеорологических условиях. Экипаж из восьми человек размещается в герметичной кабине. В перспективе А-40 должен заменить в морской авиации самолеты БЕ-12 и ИЛ-38. Благодаря совершенной аэро- и гидродинамике А-40 обладает летными характеристиками, сопоставимыми с характеристиками самолетов подобного класса берегового базирования, а также мореходностью до 4—5 баллов.

ХРАМ XVIII ВЕКА...

В четверг огонь уничтожил католический храм в бразильском городе Пиренополис. Причины пожара, в результате которых храм, построенный в 1728 году, полностью выгорел, неизвестны. По словам местных жителей, город, расположенный в 240 км от Бразилиа, пребывает в шоке. «Люди шли помолиться в храм, даже если не было мессы», — говорят обитатели Пиренополиса.

«ЭЛЬ-НИНЬО» — РАЗРУШИТЕЛЬ

Правительство Перу объявило в 9 из 25 департаментов страны чрезвычайное положение в связи с приближением погодного явления Эль-Ниньо. Президент Перу Алехандро Толедо распорядился выделить 150 млн. долларов для борьбы со стихией. Каждые четыре-пять лет теплые воздушные массы в Тихом океане формируют Эль-Ниньо, который приносит масштабные разрушения. В 1997—98 годах его жертвами во всем мире стали 24 тысячи человек, общий ущерб от Эль-Ниньо составил 34 млрд. долларов.

2 ЧАСОВ НЕДОСТАТОЧНО

Американские стюардессы считают, что недостаточно подготовлены для защиты пассажиров от террористов во время полетов. Конгресс США обязал в ноябре прошлого года стюардесс всех авиакомпаний пройти курсы самообороны. Но многие стюардессы считают, что двух часов занятий недостаточно для эффективного противодействия террористам. Представитель Ассоциации стюардесс Даун Дикс заявила в четверг о том, что профсоюзы просят конгрессменов предоставить стюардессам возможность посещать курсы дзюдо, рассчитанные на 16 часов в неделю.

(По страницам Интернета).

● ВЫСТАВКИ

БЕСКРАЙНИЕ ПРОСТОРЫ РОДИНЫ

Предварявшие открытие художественной выставки в Центральном музее Вооруженных Сил слова ветерана генерал-лейтенанта в отставке Сабира Ахунжанова особо звучали на фоне портрета великого Амира Темура, устремившего свой проницательный взгляд к нам, потомкам, ныне проживающим на благодатной земле Узбекистана. Представители старшего поколения обращались к сегодняшним защитникам Родины со словами наздания — беречь, любить и приумножать завоевания независимости. Диалог этот состоялся в контексте с началом работы выставки, посвященной 11-й годовщине независимости Республики Узбекистан.

Словно с высоты птичьего полета осматриваешь бескрайние просторы родного края на представленных здесь полотнах. Равнинные поля вдруг сменяются предгорными районами, а тут уж и рукой подать до самих великанов-исполинов — гор. Хорошо, красиво и чарующе здесь в любую погоду. Но в особенности в летний период, когда ветер не вьюжит, а так и норовит обдать жаром. Но от него есть спасение. Вот речка шумит стремительным потоком, ледяной воды. Попробуй ступи в нее — вмиг окоченеешь. Зато жажду утолить — лучшего способа рядом не найти. Ведь цивилизация там, внизу, в городах с многовековой историей и поселках, что образовывались уже в последние столетия и десятилетия в эпоху стремительного научно-технического прогресса. Здесь жизнь кипит, бурлит на производствах и вечных базарах, здесь люди живут, строя новую жизнь и стремясь уже сегодня и сейчас приблизить великое будущее страны.

А казалось, еще не так давно (что для истории стопятьдесят — двести лет?) по караванным путям продвигались к своей цели сквозь песчаную пургу и безводье бесчисленные множества навьюченных самым разнообразным грузом верблюдов, да, именно кораблей пустыни. Также они и преодолевали трудные участки Великого Шелкового пути, каким видится этот эпизод истории на картине ташкентского художника Махмуда Самыкова — «Караван». Кто знает, может этот караван и спешил к Аралу, чтобы жажду утолили и люди, и животные. И было тогда море большим... Но через многие годы оно стало стремительно высыхать и приносить людям несчастья.

Где теперь те рыбаки, что на рыбацкой шхуне ходили в море за уловом? На втором полотне автора «Арал. Вчера. Сегодня. Завтра?..» покоится лишь проржавленный остов некогда смело и отчаянно боровшегося с морской волной надежного корабля. Вот и стал он по злой иронии судьбы настоящим кораблем пустыни — крепкой железной цепью надежно закрепленным к песчаному пирсу. Навсегда? Этот корабль теперь уже — да.

С творчеством Махмуда Самыкова военнослужащие знакомы давно. Сам художник всегда с удовольствием отвечает на просьбу представить для них свои работы. А вот пять лет назад здесь, в Музее, он только зарождался еще и как художник-баталист. И память о себе оставил огромную. Ведь главная достопримечательность одной из экспозиций — диарама с изображением жестокой битвы Амира Темура с золотоордынским ханом Тохтамышем. Ее художник писал вместе со своими коллегами и авторством не кичится, скромно разглядывая свое творение. Зато гордятся его детищем многие сотни и тысячи посетителей Музея Вооруженных Сил, у которых в эти дни появилась возможность познакомиться с другой гранью творчества мастера.

На выставке также представлены работы народного художника Узбекистана Муборака Юлдашева, художника-педагога, председателя военно-шефской комиссии при Академии художеств Вахоба Зияева, Валерия Енина, Татьяны Ли и других авторов. Открывшаяся в дни празднования 11-й годовщины независимости Узбекистана выставка служит эстетическому и нравственному воспитанию военнослужащих, формированию у них чувства национальной гордости, патриотизма, любви к Родине. Здесь они соприкасаются с миром прекрасного и удивительного живописного искусства нашей страны.

Подполковник К. МИРГАЛАУТДИНОВ.

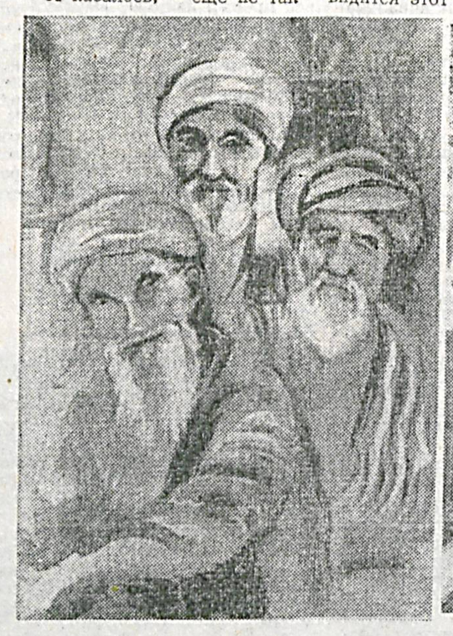

На снимках: фоторепродукция картины М. Ковальчука «Старцы», 2000 г.; воины знакомятся с творчеством художников.

Фото **К. ТУРАЕВА.**

СПОРТ

● ТЕННИС. КУБОК ПРЕЗИДЕНТА

ПРАЗДНИК МАСТЕРОВ РАКЕТКИ

Сегодня спортивная жизнь республики ознаменуется событием поистине мирового значения. В нашу столицу вновь пришел большой праздник большого тенниса — IX Международный турнир на Кубок Президента.

Мы вновь станем свидетелями захватывающих поединков известных мастеров ракетки, которые с удовольствием откликнулись принять участие в этих соревнованиях. Россияне Евгений Кафельников и Марат Сафин, Николас Кифер и Томми Хаас (оба — Германия), Томас Иохансон (Швеция) и многие другие вступят в спор за главный приз и порадуют нас своей великолепной, поистине мастерской игрой. С особым интересом мы будем следить, конечно же, за выступлениями Евгения Кафельникова, который в очередной раз предпринимает попытку покорить этот рубеж.

У ташкентского турнира, который в шестой раз будет проводиться в рамках тура Ассоциации теннисистов профессионалов, немало примечательного. По общему признанию, он стал одним из самых престижных соревнований с участием мировых знаменитостей, а по уровню организации и проведения — самым лучшим в серии АТР. Уверен, что и нынешний «Кубок Президента» оставит в сердцах участников и многочисленных поклонников тенниса самые добрые воспоминания.

Соб. инф.

● ФУТБОЛ. ЧЕМПИОНАТ УЗБЕКИСТАНА. ВЫСШАЯ ЛИГА

ОСТУПАТЬСЯ НИКАК НЕЛЬЗЯ

21-й тур: «Нефтчи» — «Трактор» — 5:0, «Сурхан» — «Самарканд» — 2:0, «Дустлик» — «Бухара» — 0:1, «Насаф» — «Согдиана» — 3:1, «Кызылкум» — «Машъал» — 1:1, «Металлург» — «Навбахор» — 2:1, «Андижан» — «Пахтакор» — 0:4, «Коканд-1912» — «Зарафшан» — 0:2.

Сегодня, когда чемпионат вышел на финишную прямую, потеря даже одного очка может дорого стоить командам, в первую очередь это касается тех, кто претендует на медали. Подобное в полной мере испытал на себе зарафшанский «Кызылкум». Ничейный исход поединка с «Машъалом», который после болезни вновь возглавил Виктор Борисов, привел к тому, что его тут же настиг ферганский «Нефтчи». Видимо, подустали подопечные Сергея Шевченко, не сумев правильно распределить силы на всю дистанцию первенства. В тактике же действий ферганцев ничего необычного нет. Как и в прежние годы, они сильно проводят второй круг, и уже с полной уверенностью можно говорить о том, что без медалей они не останутся. А вот их сопернику в этом туре — столичному «Трактору» — как бы не пришлось бороться за выживание. После ухода из команды наставника Равшана Хайдарова ее дела явно расстроились. Вторую половину чемпионата она проводит крайне слабо, терпя пятое поражение подряд, причем три из них с крупным счетом.

В последнее время «Сурхан» называют возрожденной командой. И вполне справедливо. Летние каникулы клубу Андрея Павловского пошли явно на пользу. Он не только сумел покинуть опасную зону, но и закрепиться в десятке, на что, по правде говоря, мало кто рассчитывал. Приятно удивляет и бекабадский «Металлург». Словно второе дыхание открылось у команды, которая вторую половину чемпионата проводит выше всяких похвал. Немало сил приложил «Навбахор» для того, чтобы увезти домой хотя бы очко, но не тут-то было. При счете 1:1 хозяева поля резко взвинтили темп и добились желаемого. Усилия В. Пономарева на 70-й минуте увенчались успехом.

Начавший было набирать обороты «Андижан» вновь притормозил, правда, не по своей воле. Сначала «помог» ему в этом «Навбахор», а затем и «Пахтакор» нанес ему ощутимый урон. В первом тайме андижанцы пропустили лишь один гол и, казалось, все еще можно поправить. Но кинувшись отыгрываться, они стали проваливаться в обороне, чем ташкентцы незамедлительно воспользовались. Не успевая за быстрыми форвардами «Пахтакора», андижанцы стали к тому же нарушать правила, за что и наказал их в своей излюбленной манере М. Касымов — его гол со штрафного был на загляденье. Довольствоваться достигнутым столичные футболисты не стали, и вскоре после удара З. Таджиева мяч опять побывал в воротах «Андижана». Окончательную точку в этом матче поставили сами андижанцы, записав на свой счет второй автогол в этом сезоне.

Четыре забитых мяча увидели зрители и в матче с участием «Насафа», принимавшего на своем поле «Согдиану». Исход этого поединка был решен уже в первом тайме. Р. Бердыев, О. Киличев и Д. Мавлянов дали отчетливо понять джизакцам, что им ни на что особо рассчитывать не приходится. Предполагалось, что примерно по такому же сценарию будет развиваться и встреча «Дустлика» с «Бухарой», но бухарцы придерживались на сей счет совсем иного мнения. Они не стали отсиживаться в обороне и однажды заставили хозяев начать с центра поля, него вполне им хватило, чтобы записать в свой актив очередные три очка.

Следующий тур состоится 12, 14 и 15 сентября.

Бомбардиры:

Мухтар Курбанов («Нефтчи») — 16(6).
Марсель Идиатуллин («Кызылкум») —15.
Бахтиер Хамидуллаев («Андижан») — 15.
Шухрат Мирходиршаев («Навбахор») — 14.
Гочкули Гочкулиев («Пахтакор») — 12(4).

Я. КОРУКА.

ПОЛОЖЕНИЕ КОМАНД

	И	В	Н	П	М	О
«Пахтакор»	20	18	1	1	67—9	55
«Кызылкум»	21	15	2	4	49—18	47
«Нефтчи»	21	15	2	4	51—22	47
«Насаф»	21	14	2	5	45—23	44
«Металлург»	21	11	5	5	32—25	38
«Бухара»	21	11	2	8	31—40	35
«Навбахор»	21	9	3	9	36—29	30
«Дустлик»	21	9	1	11	26—31	28
«Андижан»	21	7	3	11	27—39	24
«Сурхан»	21	7	2	12	27—38	23
«Самарканд»	21	6	3	12	18—35	21
«Согдиана»	21	5	4	12	22—38	19
«Трактор»	21	5	4	12	21—42	19
«Зарафшан»	21	5	2	14	21—37	17
«Коканд-1912»	21	5	2	14	20—48	17
«Машъал»	20	4	4	12	21—40	16

ТОПҚИРЛИК МАШҚИ

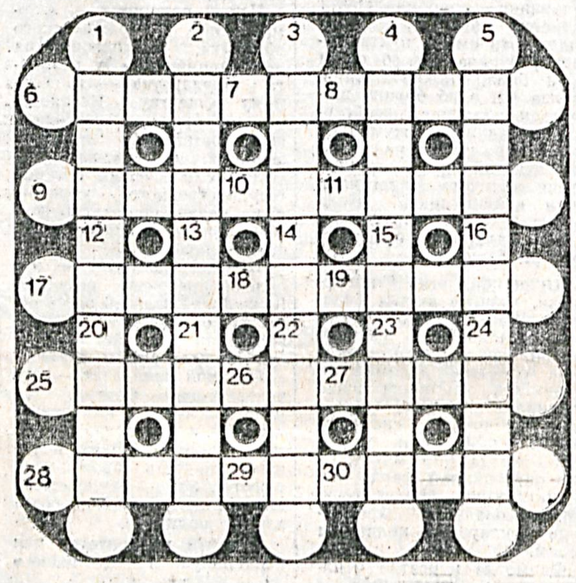

ЭНИГА: 6. Қарши шаҳрининг қадимий номларидан бири билан аталувчи футбол командаси. 9. Пойтахтимиздаги нашриёт. 8. Айланма барабанли қурол. 9. Автомобиллар сақланадиган иншоот. 10. Тошкентдаги спорт маскани. 11. Хабар етказиш техника воситаси. 17. Бирор нарса ҳақида тахмин. 18. Безак ёки ўров учун ишлатиладиган юпқа металл қоғоз. 19. Миқдор, сон. 25. Субтропик ҳўл мева. 26. Хил, тур. 27. Муқаддас диёр. 28. Қушларнинг тантанавор намойиши. 29. Чертиб чалинадиган мусиқа асбобининг яна бир номи. 30. Само, коинот.

БУЙИНГА: 1. Сенегал мамлакати пойтахти. 2. Инсоннинг келиб чиқиши, насл. 3. Қатъият билан қилинадиган сўров. 4. Мажозий маъмуидаги пурмаъно асар. 5. Мўйнаси сиртига қараб тикилган телпак. 12. Экранлаштирилган ҳинд эпоси қаҳрамони. 13. Атоқли немис композитори. 14. Катта идиш, рўзғор анжоми. 15. Ип газлама. 16. Дил изҳори, нома. 20. Қирғиз халқ эпоси. 21. Маълум бир воқеа-ҳодисага оид маълумот. 22. Уруғи қандолатчиликда ишлатиладиган жануб ўсимлиги. 23. Аёллар журнали. 24. Қирғизистон ҳудудидаги водий, шаҳар ва дарё.

Ф. ОРИПОВ.

ГАЗЕТАНИНГ 103-СОНИДА ЭЪЛОН ҚИЛИНГАН ТОПҚИРЛИК МАШҚИНИНГ ЖАВОБЛАРИ:

ЭНИГА: 7. Қарагай. 8. Каромат. 10. Капитан. 13. Кошин. 14. Камон. 15. Бодом. 16. Балет. 20. Кесим. 21. Кураш. 25. Комилов. 27. Коломбо. 28. Коснпус.

БУЙИГА: 1. Кашалот. 3. «Қасам». 4. Какао. 6. Каталог. 9. Китоб. 11. Низомий. 12. Камерун. 17. «Келиной». 18. Кумир. 19. Каламуш. 22. Колба. 23. Котов.

ЕИЛАР БУЙИЧА: 2. Байрам. 5. Компас. 24. Хирмон. 26. Кашнич.

АЙЛАНМА БУЙИЧА: 29—30. Кнаак. 30—31. Кўшк. 31—29. Копток.

ДИҚҚАТ, ТАНЛОВ!
Умумҳарбий низомларни ўрганамиз

Ҳурматли офицерлар, аскарлар! Азиз муштаршилар! «Ватанпарвар» газетаси таҳририяти ташкил этган «Умумҳарбий низомларни ўрганамиз!» танлови ўз билимингиз, имкониятингизни синовдан ўтказиш, магнитофон, радиоприёмник, қўл соатлари каби қимматбаҳо совға, рағбатлантирувчи мукофотларни қўлга киритиш учун ажойиб имконият. Имкониятни ҳақиқатга айлантириб, ғолиб бўлинг! Танлов Ватан ҳимоячилари куни арафасида якунланади.

Тўпланган баллар ой, квартал давомида мунтазам ҳисоблаб борилади. Тест саволларини қирқиб, тўғри жавобларни белгилаб, редакция адресига жўнатаётганингизда исмингиз, фамилиянгиз ва манзилингизни тўлиқ кўрсатишни, конвертга «Танловга» деб ёзишни унутманг. Ҳар бир белгиланган тест жавоби рўпарасида фойдаланилган Низом ва унинг моддаси аниқ кўрсатилиши шарт.

Танловда фаол қатнашинг, омад сизга ёр бўлсин!

ТЕСТ САВОЛЛАРИ № 33

1. Овқат тановуллари ўртасидаги оралиқ неча соатдан ошмаслиги керак.

А. 8.
В. 6.
С. 7.

2. Ҳарбий хизматчи жавоб беришдан қайтгач кимга билдирув беради?

А. Бригада бўйича навбатчига.
В. Взвод навбатчисига.
С. Назорат ўтказиш пункти навбатчисига.

3. Парк ҳоналари ва асосий дарвозанинг қулфлари кимда бўлади?

А. Парк бўйича навбатчида ва тревога ҳоллари учун йўл варақалари билан бирга муҳрланган қутида, взвод бўйича навбатчида.
В. Бригада командири белгилайди.
С. Муҳрланган қутида, бригада бўйича навбатчида ва бир расо йигиндиси парк бўйича навбатчида.

4. Бир пожўя хатти-ҳаракати учун бир неча интизомий таъзир қўлланиладими?

А. Ҳа.
В. Йўқ.
С. Бригада командири белгилайди.

5. Интизомий таъзир — ҳарбий унвонидан пасайтириш, шу жумладан уни қуйи лавозимга ўтказишда погонлар ва ёрлиқлар кесиб олиниб, таъзир бериладими?

А. Бригада командиритача бўлган ҳамма бошлиқларга тақиқланади.
В. Ҳа. Бошқаларга сабоқ бўлиши учун бажарилади.
С. Йўқ. Таъзир эълон қилингач, тегишли нишонларни алмаштириш учун фурсат ажратилади.

6. Ҳар бир ҳарбий хизматчи қанча вақтда ўз хизмат варақаси билан танишиб чиқиши ва унга ўз имзосини қўйиши керак?

А. Бир йилда бир марта.
В. Ярим йилда бир марта.
С. 3 ойда бир марта.

7. Қоровулхонада ҳар бир автоматга мўлжалланган жанговар ўқлар захираси қанча?

А. 120.
В. 150.
С. 2 ўқдон.

8. Гарнизон гауптвахтасида қоровул бошлиғи ёрдамчиси тайинланмаса:

А. Ёрдамчи тайинланади.
В. Қоровул таркиби алмаштирилади.
С. Унинг вазифасини биринчи тарқатувчи бажаради.

9. Қачон қоровул тарқатиш тадбири бўлмайди?

А. Тревога эълон қилинганда жанговар ва сафарбарлик тайёргарлиги режасига асосан қоровул алмашади.
В. Албатта ўтказилади.
С. Ҳарбий қисм командири белгилайди.

10. Ҳарбий хизматчига «турган жойда юр» командаси берилганда унинг сёғи ердан қанча кўтарилади?

А. 70—80 см.
В. 15—20 см.
С. 85—90 см.

ЖАВОБ БЕРУВЧИ ҲАҚИДА МАЪЛУМОТЛАР:

1. Ҳарбий унвони, фамилияси, исм-шарифи: _____

2. Манзили: _____

3. Таклифлар: _____

Тест саволларини подполковник Н. ГУЛБОЕВ тайёрлаган.

Шарқ мунажжимлари башорати

ТОГ ЭЧКИСИ одамшаванда ва дилкаш бўлади. Бунинг натижасида у атрофдагилар диққат марказида бўлишга эришади. Мунажжим бу даврдан керакли алоқалар ўрнатиб олиш учун фойдаланишни маслаҳат беради. Бу ҳафта, шунингдек, олдин қилинган ишларни таҳлил қилиш, режалар тузиш ҳамда сизга пул маблағи келишини таъминловчи янги ишлар бошлаш учун қулай келади. Омадли кунлар — чоршанба ва пайшанба.

ҚОВҒАлар муҳим молиявий муаммоларни ҳал қилиш билан шуғулланишларига тўғри келади. Ҳафта давомида сизга хизмат билан боғлиқ қизиқарли таклифлар тушиб туради, аммо хато қилмаслик учун уларни жиддий таҳлил қилинг. Сизга хаёлга берилмаслик, ўз ҳис-туйғуларингизни жиловлаш ва шошилинч, яхши ўйланмаган қарорларга келмаслик маслаҳат берилади. Пайшанба — омадли кун.

БАЛИҚлар барча вақтлари ва кучларини доимий кундалик ишларга бағишлайдилар. Хизматда сизнинг фойдангизга кутилмаган ўзгаришлар бўлиши мумкин. Аммо ғурурланиб кетманг — ишлар ўз йўли билан кетгани маъқул. Дам олишни ҳам унутманг, бироқ сершовқин йиғинларни кейинга қолдиринг, яхшиси табиат қўйнига чиқинг. Қулай кунлар — чоршанба ва шанба.

ҚЎЙларга юлдузлар келаётган ҳафтада турмуш қурмаслик, иш ёки турар жойни ўзгартирмаслик, нотаниш бўлган иш фаолияти билан шуғулланмасликни тавсия қиладилар. Умуман, бу ҳафта сизга моддий муаммолар келтириши мумкин. Уларни сиз фақат кейинги ойдагина ҳал қилишга эришасиз. Шанба — сиз учун омадли кун.

БУЗОҚлар вақтларининг кўп қисмини турмуш, оила ва уй ишлари учун ажратишларига тўғри келади. Дангасалик қилманг, фаоллик ва қатъийлик кўрсатинг — бу сизга барча уй муаммоларини осон ҳал қилишга ёрдам беради. Ҳафта охирида билим савиянгизни ошириш билан шуғулланиш зарар қилмайди. Қулай кунлар — сешанба ва якшанба.

ЭГИЗАКЛАРга бу ҳафта қизғин иш кунларини ваъда қилмоқда. Моддий ҳолатингиз бир маромда, катта кирим ёки чиқимлар бўлиши эҳтимоли йўқ. Ҳафта охирига бориб хизматда раҳбарият билан кичик можаро бўлиши мумкин. Сиз учун омадли кунлар — чоршанба ва шанба.

ҚИСҚИЧБАҚАлар келаси ҳафтада янги турар жойга кўчиш ёки квартира сотиб олишни муваффақиятли амалга оширишлари мумкин. Бунда мунажжим сизга муҳим ҳужжатларга имзо қўйишда, шунингдек, кўчмас мулк билан боғлиқ молиявий операциялардаги пул ҳисоб-китобида эътиборли бўлишни маслаҳат беради — сиз алданиб қолишингиз эҳтимоли бор. Қулай кунлар — пайшанба ва шанба.

АРСЛОНларга юлдузлар ўзларини бутунлай хизматга бағишлашни тавсия қилмоқдалар, чунки бу ҳафта хизматдаги Арслонлар учун жуда қулай. Аниқ мақсадга йўналтирилган барча ҳаракатлар яхши якунланади, сизни хизматда ҳам, ижтимоий фаолиятда ҳам омад кутмоқда. Хизматда юқорироқ лавозимга кўтарилиш эҳтимоли бор. Душанба — омадли кун.

ПАРИЗОДлар ўз режаларини осонлик билан амалга оширишлари мумкин, аммо ўз олдиларига катта вазифаларни қўймасликлари ва бирданига бир нечта ишлар билан шуғулланмасликлари керак. Сизга очиқ ҳавода жисмоний меҳнат билан шуғулланиш тавсия этилади — сиз бундан катта қониқиш оласиз. Ҳафта охирида хизмат билан боғлиқ таклиф олишингиз мумкин. Омадли кун — душанба.

ТАРОЗУларни раҳбарларга ёки жамоат ташкилотларига мурожаат қилиш, ишни ўзгартириш ёки муҳим қарорлар қабул қилиш учун ноқулай бўлган ҳафта кутмоқда. Нотаниш ишчилар билан келишмовчиликлар бўлиши эҳтимоли бор. Сиз асабларингизни асрашингиз, керексиз мунозараларга бормаслигингиз лозим. Сиз учун қулай кунлар — сешанба ва пайшанба.

ЧАЕНлар молиявий соҳада ҳам, шахсий ҳаётда ҳам омадли бўладилар. Сиз кутилмаганда моддий ёрдам ёки яхши совға олишингиз мумкин. Қўшимча пул ҳам топишингиз эҳтимоли бор, фақат имкониятни қўлдан чиқарманг. Барча тузилган шартнома ва келишувлар фойдали бўлади. Чоршанба — омадли кун.

ЎҚОТАРларга мунажжим уй билан боғлиқ бурчларини унутмасликни маслаҳат беради. Келаётган ҳафтада уй ишларида фаоллик ва ғайрат кўрсатишингиз лозим. Уйни тартибга келтиринг, йиғилиб қолган керексиз нарсалардан тозаланг. Кучингизни фойдали ишлатишга ҳаракат қилинг, чунки ҳафта охирида унинг етишмаётганлигини сезасиз. Омадли кун — душанба.

Турфа олам

ПИНГВИНЛАР ИШҚИБОЗИ

Британиянинг унча катта бўлмаган шаҳарларидан бирида яшовчи Линда Бриггс исмли аёл болалигидан бери пингвинлар тасвири туширилган сурат ва ўйинчоқлардан коллекция йиғиб келаётган. Унинг бисотида ҳозир 1500 хил шундай йиғмалар бор. У ўз бисотидаги «пингвинлари» қаторига эрини ҳам қўшиб қўйди. Чунки хотинининг қизиқишларига ҳаваси келган Том баданига пингвинлар суратини татуировка қилдирди. Линда учун бу кутилмаган совға бўлди.

ПОСЛЕ УСПЕШНОЙ ОПЕРАЦИИ...

В американском штате Массачусетс хирург отстранен от врачебной практики за то, что во время операции, оставив пациента на операционном столе, отправился в банк. Хирург Дэвид Арндт отсутствовал в течение 35 минут и по возвращении успешно закончил операцию. Пациент при этом не пострадал. Однако медицинское управление штата расценило этот поступок, как непосредственную угрозу здоровью и безопасности пациента. Сам Арндт объяснил свою отлучку необходимостью срочного урегулирования финансовых вопросов по просроченным векселям.

НОЗИК ҚИЗЛАР — АҚЛЛИ ҚИЗЛАР

Француз олимларининг таъкидлашича, илмли аёллар ҳушбичим бўлишар экан. Уларнинг ҳисоб-китобларига қараганда олий ўқув юртларини битирган қиз-жувонларнинг 60 фоизи ташқи ва ички дунёлари билан бошқалардан ажралиб турарканлар.

— Бунинг ажабланарли жойи йўқ,— дейди профессор Рене Аблар.— Олий маълумотли аёллар ўта маданиятли бўлиб, спорт турлари билан шуғулланади, ўзларини пала-партиш овқатланишдан асрайдилар. Бундай йўл билан қадди-қоматларини нозик тутиш пайида бўладилар.

(Матбуот материаллари асосида тайёрланди).

Бош муҳаррир
полковник
И. Қ. АБДУКАРИМОВ

АДРЕС РЕДАКЦИИ:
г. Ташкент, 700031
ул. Д. Кунаева, 21

Заместитель главного редактора — 56-17-98; ответственный секретарь — 56-04-60. Отделы воинской службы и воспитательной работы — 56-02-51; по связям с государственными и общественными организациями — 56-02-49; массовой работы и спорта — 56-08-72; культуры и организации досуга — 56-03-48; социологии и рекламы — 56-54-76.

Начальник издательства и типографии — 56-04-90; бухгалтерия — 56-03-82; отделы подписки — 56-03-46; заказов — 56-18-44; дежурный — 56-09-81.

Позиция редакции может не совпадать с точкой зрения авторов публикуемых материалов.

Письма, рукописи, фотографии и рисунки не рецензируются и не возвращаются.

Газета зарегистрирована в Государственном комитете Республики Узбекистан по печати. Рег. № 00050.

Этот номер отпечатан в типографии газеты «Ватанпарвар».

Заказ № 0363.