Вечерний Ташкент

Общественно-политическая городская газета

Газета выходит с 1 июля 1966 года

№ 67 (9.105) * Среда, 10 июня 1998 года * Цена свободная

Тюркоязычные государства: очередная встреча на высшем уровне

Президент Республики Узбекистан Ислам Каримов 9 июня отбыл в город Астана для участия в очередной встрече глав тюркоязычных государств и международной презентации новой столицы Казахстана – города Астана. Глава нашего государства перед отбытием дал интервью журналистам, в котором, в частности, сказал:

– Это уже пятая встреча глав тюркоязычных государств. Такие встречи не только отражают общность наших культур, но и помогают дальнейшему развитию сотрудничества между нами.

Поэтому на встрече планируется широкое обсуждение вопросов дальнейшего укрепления взаимных экономических отношений. Для выхода на мировой рынок нам прежде всего необходимо развивать коммуникации. Ныне усиливается интерес мировой общественности к Центральной Азии. Открытие в этом регионе все новых и новых нефтяных и газовых месторождений также призывает нас к солидарности. В целях рационального использования природных ресурсов мы должны еще больше укрепить наши связи и сделать их выгодными для всех народов, проживающих на этой земле.

После встречи глав тюркоязычных государств состоится международная презентация новой столицы Казахстана – Астана. Я думаю, это мероприятие еще раз продемонстрирует дружбу братских народов – узбекского и казахского.

Президента Ислама Каримова провожали председатель Олий Мажлиса Э. Халилов, премьер-министр У. Султанов, первый заместитель премьер-министра И. Джурабеков, государственный советник Президента А. Файзуллаев, хоким города Ташкента К. Туляганов и другие официальные лица.

* * *

АСТАНА. 9 июня. Президент Республики Узбекистан Ислам Каримов сегодня прибыл в город Астана для участия во встрече глав государств тюркоязычных стран и в международной презентации новой столицы Казахстана.

Прошла очередная, пятая встреча глав тюркоязычных государств. На ней состоялся обмен мнениями по вопросам, связанным с дальнейшим развитием связей между тюркоязычными странами в области науки, культуры и искусства, укреплением экономических отношений.

Завтра состоится международная презентация новой столицы Казахстана – города Астана. В связи с этим в празднично украшенный город прибывают гости из разных государств.

(УзА).

Законы в поддержку бизнеса

В русле реформ

На днях в Национальном банке внешнеэкономической деятельности Республики Узбекистан состоялась презентация сборника законодательных актов по государственной поддержке малого и среднего предпринимательства в Узбекистане.

Сюда вошли Указ Президента Республики Узбекистан «О мерах по дальнейшему стимулированию развития частного предпринимательства, малого и среднего бизнеса», а также постановления Кабинета Министров Республики Узбекистан «О совершенствовании деятельности Палаты товаропроизводителей и предпринимателей Узбекистана», «Об организации деятельности Ассоциации дехканских и фермерских хозяйств», «О совершенствовании механизма стимулирования развития малого и среднего предпринимательства». Брошюра издана на двух языках –русском и узбекском, тиражом 10 тысяч экземпляров.

Сегодня основу экономики и промышленности составляют малые и средние предприятия, поскольку зачастую они опережают крупные государственные объединения в области технологического прогресса и конкурентоспособности. Поэтому не случайно, что стремление отечественных предпринимателей выйти на зарубежный рынок или расширить свое присутствие на нем находит такую широкую поддержку у государственных инстанций.

Нормативные документы, вошедшие в новый сборник, призваны сыграть определяющую роль в совершенствовании механизма стимулирования малого и среднего предпринимательства и повышении правовой грамотности начинающих бизнесменов. Сегодня каждый экономический субъект, желающий открыть собственное дело, может осуществить это достаточно быстро, избежав всевозможных препонов, что надежно защищается большим перечнем гарантий и льгот, предоставляемых государством предпринимателям.

В презентации приняли участие заместитель премьер-министра Республики Узбекистан, председатель Госкомимущества В. Чжен, председатель Национального банка внешнеэкономической деятельности Р. Азимов, генеральный директор Ассоциации банков Узбекистана Х. Жумабеков и другие. Все они отмечали необходимость создания серьезной нормативно-правовой базы для развития в нашей стране малого и среднего бизнеса, которыми на сегодняшний день являются документы, принятые правительством республики.

Соб. инф.

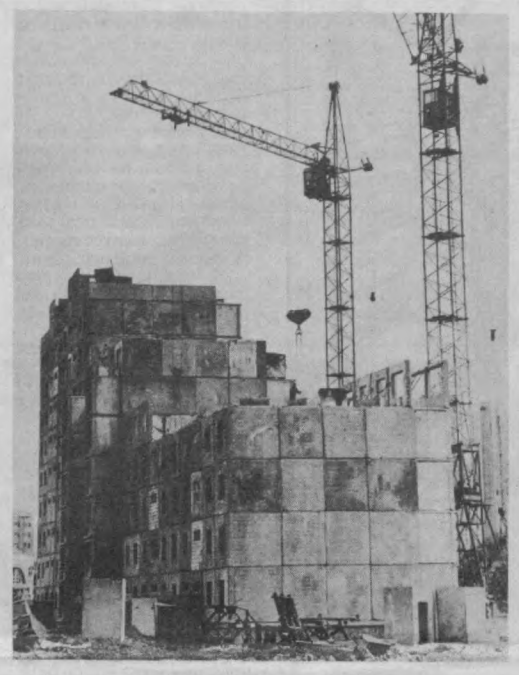

На строительных площадках

Дома по осени считают

В каждом районе Ташкента есть свои новостройки. В Мирабадском районе это массив Госпитальный. Строительство жилых домов здесь не прекращается ни на минуту. Бульдозеры, подъемные краны, мощные грузовики не останавливают работу ни днем, ни ночью. Строительство ведет ДСК-1. Проекты домов весьма разнообразны. Это и железобетонные девятиэтажки, строящиеся за счет госкапвложений, и элегантные кирпичные сертификатные дома в четыре этажа. Трудно поверить, что пять месяцев назад на месте девятиэтажного дома № 26 на 90 квартир (на снимке) только начали рыть котлован, но тем не менее через месяц-другой дом уже примет новоселов. Примерно в это же время будет готова к эксплуатации другая девятиэтажка на 48 квартир. Кстати, о квартирах – они во всех домах будут улучшенной планировки, с большими комнатами и балконами, вместительными кухнями и просторными прихожими.

Параллельно со строительством рабочие СУ-2 ведут работы по благоустройству около уже возведенных домов. Прокладываются арыки, бетонируются дорожки перед подъездами.

Словом, делается все возможное, чтобы осень этого года для многих ташкентских семей стала временем, когда они въедут в новые комфортабельные дома.

Соб. инф.

НА СНИМКАХ: дом № 26 уже осенью этого года примет новоселов; работники СУ-2 бригадир Ильес Низомхонов и Тулабой Хошимов; бригадир комплексной бригады Иван Григорьевич Похолкив; идет строительство.

Фото Рустама ШАРИПОВА.

Орбиты сотрудничества

«Эрикссон» — долгосрочный партнер

В целом по республике к 2010 году планируется втрое увеличить количество телефонных номеров и довести их до 4,5—5 миллионов.

Вряд ли кто-то сегодня сомневается в необходимости развития телекоммуникационных систем, сетей связи, ведь с их помощью не только сокращаются расстояния, экономится время, но и могут быть предоставлены дополнительные услуги абонентам. Поэтому в республике столь пристальное внимание уделяется строительству новых телефонных станций, обновлению оборудования уже имеющихся АТС, прокладке кабельных линий. К этой работе все активнее подключаются и иностранные партнеры, в их числе и такие компании с мировым именем, как «Сименс», «Эрикссон». И если представительство первой действует в Ташкенте уже несколько лет, то представительство второй было открыто буквально на днях.

Как подчеркнул вице-президент «Эрикссона» по корпоративным рынкам Бьорн Хемштадт, это свидетельствует о намерении компании увеличить активность в Узбекистане.

А начало сотрудничеству было положено еще в 70-х годах, когда компания поставила оборудование для электронной цифровой станции. Затем в Узбекистан прибыли системы для операторов мобильной связи, многофункциональные телефонные системы для крупных промышленных предприятий, с помощью которых оборудованы станции в Ташкенте, Самарканде, Термезе. Внедряемая сейчас совместными усилиями система радиодоступа тоже станет одним из шагов, приближающих к поставленной цели. С ее помощью в считанные часы может быть установлен телефон любому клиенту.

– Являясь международным лидером по производству телекоммуникационного оборудования, компания «Эрикссон» по итогам прошлого года довела объем продаж до 21,2 млрд. долларов, – рассказал генеральный менеджер представительства, открывшегося в Ташкенте, Гюнтер Бегеманн. – Наиболее широко компания представлена в Европе (39 процентов рынка телекоммуникаций), в Азии – 22 процента, в Америке и Канаде – 11 процентов. Новые рынки сбыта мы связываем со странами СНГ. В целом же «Эрикссон» разрабатывает коммуникационные решения для заказчиков более чем в 130 странах мира. Наше представительство будет способствовать развитию взаимовыгодных связей между Узбекистаном и шведской головной компанией.

Немаловажно и то, что «Эрикссон» намеревается не только поставлять в Узбекистан телекоммуникационное оборудование, но и создать здесь совместное производство по выпуску аппаратуры уплотнения для телефонных станций. В проекте с узбекской стороны будет задействовано предприятие «Промсвязь». В чем его суть?

– Сегодня в нашей телефонной системе еще есть сблокированные номера, – поясняет генеральный директор «Махаллий телеком» Т. Г. Рахимов. – И если один абонент разговаривает, то другому, со спаренного номера, на связь не выйти. Со временем проблема будет снята за счет аппаратуры уплотнения. По одной линии смогут звонить до 16 абонентов и разговаривать одновременно. Осуществление намеченного проекта создаст не только дополнительные удобства абонентам, но и позволит сэкономить материальные ресурсы.

Конечно, такой подход вселяет надежду на то, что компания «Эрикссон» станет нашим долгосрочным партнером.

Ольга ХАРЧЕНКО.

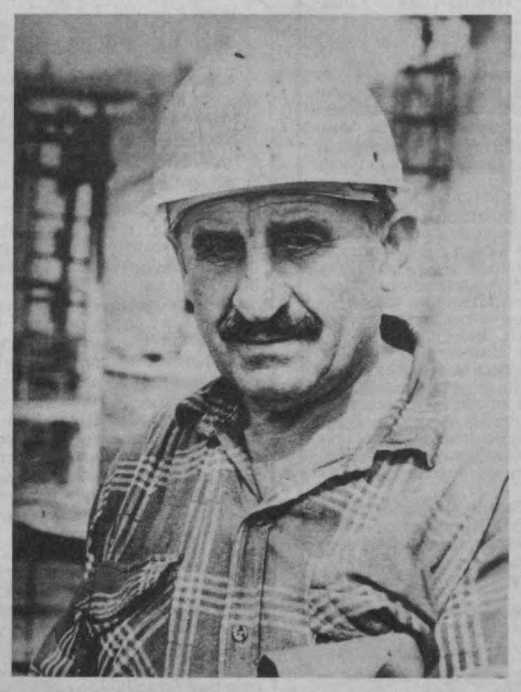

Три маленькие «звездочки»

Концерты

В Республиканской средней специальной музыкальной школе-интернате имени В. Успенского недавно состоялся концерт, в котором приняли участие ученики школы и камерный оркестр «Туркистон» под управлением заслуженного деятеля искусств Республики Узбекистан Эльдара Азимова.

Эту программу можно назвать «вечером трех концертов». Так, в исполнении ученицы 9 класса Ки Хен Мин (класс педагога А. Ким) мягко, лирично прозвучала I часть «Концерта № 3 для фортепиано с оркестром» Л. Бетховена. Улыбки, умиление вызвала «малышка в розовом платье» – ученица 1-го класса Аделя Нартаджиева (класс педагога В. Магая), исполнив «Концерт для скрипки с оркестром ля-минор» А. Вивальди. Эмоционально, цельно был сыгран ученицей 4 класса Нилуфар Алимаксумовой (класс педагога В. Магая) «Концерт № 9 для скрипки с оркестром» Ш. Берио (в переложении для камерного оркестра М. Русака).

Как сказал директор РССМШИ имени В. Успенского К. А. Заиров: «Уже стало доброй традицией проводить в большом зале нашей школы в честь Международного дня защиты детей концерты, подобные сегодняшнему. Замечательно, что их участниками являются такие известные музыканты, как Эльдар Азимов и его прекрасный оркестр. Цель таких концертов – поиск юных талантов. И, думаю, на нашей сцене появились три новые маленькие «звездочки», которым хочется пожелать больших творческих свершений!»

Татьяна ПЕТРЕНКО.

Лидер прежний

Состоялись матчи тринадцатого тура чемпионата Узбекистана по футболу.

Выступавший в гостях «Пахтакор» сумел добыть лишь одно очко. Тем не менее ташкентцы сохранили за собой место во главе турнирной таблицы. А вот их соперникам – футболистам джизакской «Согдианы» – пришлось переместиться с третьей позиции на четвертую.

Шаг назад сделал и шедший вторым «Навбахор», завершивший вничью встречу с неудачно выступающим в нынешнем сезоне «Дустликом».

Освобожденное наманганцами место, опередив их на одно очко, заняли ферганцы, которые без особого труда одолели в родных стенах «Зарафшан».

Ничья, которой вынуждена была довольствоваться, выступая на своем поле «Бухара», нисколько не изменила положения команды – она так и осталась на пятом месте и от впередиидущей ее по-прежнему отделяют четыре очка. Однако теперь бухарцы явственнее ощущают дыхание в спину – совершившие рывок с восьмого места каршинцы отстают от них всего на очко.

Одержав победу с минимальным счетом над одним из аутсайдеров чемпионата, несколько улучшил свое турнирное положение «Трактор».

Очередное, и вновь крупное, поражение потерпели, огорчив тем самым своих болельщиков, армейцы, которые уверенно – по-другому и не скажешь – держат курс в первую лигу.

Результаты игр 13-го тура. «Согдиана» – «Пахтакор» – 1:1, «Бухара» – «Сурхан» – 0:0, «Темирйулчи» – «Хорезм» – 3:1, «Андижан» – «Металлург» – 2:1, «Нефтчи» – «Зарафшан» – 3:1, «Трактор» – «Касансай» – 1:0, «Дустлик» – «Навбахор» – 1:1, «Насаф» – МХСК – 3:0.

Игры 14 тура пройдут 13 июня.

Е. ПЕТРОВ.

ИНФОРМБЮРО

В республике

● Вышел в свет второй номер журнала «Тафаккур». В нем публикуются ответы Президента страны Ислама Каримова на вопросы главного редактора журнала. В беседе нашли отражение мысли главы государства о духовном развитии нашего общества, актуальных вопросах истории, недавнего прошлого и будущего нашей страны, о проблемах, возникающих в современных условиях.

● 50-летию принятия Всеобщей декларации прав человека посвящен семинар, который прошел под эгидой ООН вчера в Ташкенте.

● В республиканской печати для широкого обсуждения публикуется проект Закона Республики Узбекистан «О государственном земельном кадастре».

● В Минздраве республики состоялось заседание, посвященное вопросам перехода на медицинское страхование.

● Сегодня в Институте высшей педагогики состоится научно-практическая конференция на тему «Семья, экология и высшее образование на пороге XXI века».

● Вчера в Ташкентском государственном экономическом университете состоялся семинар, на котором обсуждалась актуальная тема совершенствования функционирования рынка труда и подготовки кадров.

● В Каттакургане открыт мини-комплекс отдыха для водителей автобусов и пассажиров дальних рейсов. Комплекс включает в себя столовую, чайхану, гостиницу, стоянку для автомобилей и мойку.

● В Минфине состоялось внеочередное заседание коллегии, на котором обсуждались вопросы, связанные с задачами, поставленными в речи Президента И. Каримова на внеочередной сессии Кашкадарьинского областного Совета народных депутатов перед работниками финансовых учреждений.

● В офисе Навоийского филиала СП «Уздунробита» прошла выставка-презентация средств связи, вычислительной техники, программного обеспечения и мебели.

● В кишлаке Нарынкала Нарынского района Наманганской области сдана в эксплуатацию школа на 720 ученических мест.

● Пять боев под эгидой Паназиатской боксерской ассоциации прошли под сводами спорткомплекса «Юнусабад». В четырех победу одержали узбекские боксеры-профессионалы.

● Сообщаем неблагоприятные в геомагнитном отношении дни на период с 10 по 14 июня: 10, 11 июня. Будьте внимательны к своему здоровью.

В мире

● В эти дни в городе Пальхаеме (Германия) проходит III международный фестиваль-конкурс академических любительских хоров, в котором принимает участие и студенческий хор ТашГУ.

● Премьер-министр России Сергей Кириенко прибыл вчера в Беларусь для участия в заседании исполкома союза двух стран. Сегодня состоится встреча С. Кириенко и президента Беларуси А. Лукашенко.

● Президент Азербайджана Гейдар Алиев направил в адрес АН республики письмо, в котором вежливо поблагодарил академиков в связи с избранием его действительным членом Академии наук республики по специальности «Политические науки», однако потребовал отменить принятое без его согласия решение, поскольку никогда не думал становиться академиком.

● Продолжается всеукраинская акция протеста шахтеров, преследующая экономические цели. Накануне шахтеры добились одного из требований: правительство на 80 процентов снизило импорт угля. Кроме того, парламент обязал кабинет министров выделить из госбюджета 300 млн. долларов на нужды угольной промышленности.

● Городская дума Москвы приняла решение, согласно которому с 1 июля этого года в стенах Думы ни самим депутатам и сотрудникам, ни посетителям не разрешается курить.

● Между авиакомплексом имени Туполева и американской компанией «Боинг» достигнута договоренность о проведении второй фазы совместной программы новых испытаний сверхзвукового пассажирского самолета «Ту-144-ЛЛ».

● В Калмыкии убита главный редактор единственной республиканской оппозиционной газеты Лариса Юдина. Смерть наступила от множества ножевых ранений и сильных ударов по голове. Задержаны двое подозреваемых.

● В Москве арестованы глава Госкомитета по статистике РФ Юрий Юрков, его первый заместитель Валерий Завин и директор вычислительного центра Госкомстата Борис Саакян. Они систематически искажали данные о крупных фирмах и компаниях и тем самым позволяли им уходить от уплаты налогов, а также продавали различным фирмам информацию о конкурентах. Впервые чиновники такого ранга отправлены за решетку.

● Турция пообещала компенсировать Татарии все затраты по переводу татарской письменности на латиницу.

● В Киеве сегодня парламент Украины рассмотрит вопрос о доверии правительству премьер-министра Валерия Пустовойтенко.

● В Бонне завершилась германо-российская встреча на высшем уровне.

● Северокорейские футболисты заявили, что готовы создать единую с Южной Кореей команду для участия в чемпионате мира в 2002 году.

● На Лондонской международной валютной бирже регистрируется крайне неустойчивая позиция японской денежной единицы. Здесь не исключают ее обвала до 160 иен за доллар, а это может привести к новому витку азиатского банковского кризиса.

● В Израиле рассматривается возможность проведения общенационального референдума относительно дополнительной передачи палестинцам 13 процентов территории Западного берега реки Иордан.

● Министры иностранных дел государств Европейского союза приняли решение о введении эмбарго на иностранные инвестиции в экономику Югославии, возложив на Белград всю ответственность за резкое обострение конфликта в Косово.

● Два самолета чешских ВВС «Миг-21» столкнулись в воздухе на юге Чехии и рухнули на жилые кварталы, причинив серьезные разрушения. К счастью, никто не погиб, ранены три человека. Пилоты катапультировались.

● Примерно сто человек получили ранения различной степени тяжести в Дели в результате стычек с полицией. Протесты вызваны нехваткой воды и электричества, что при сорокаградусной жаре является настоящим бичом для индусов.

● Вчера в Люксембурге состоялось заседание руководящего комитета по выполнению мирных соглашений по Боснии и Герцеговине, а затем в Париже состоится заседание контактной группы. Оно созывается в связи с обострением ситуации в Косово.

● Сегодня в Париже состоится торжественное открытие чемпионата мира по футболу. (Материал, посвященный этому празднику, читайте на 4-й странице).

● В столице Буркина Фасо открылся саммит Организации африканского единства. На нем присутствуют лидеры более чем 20 государств Африки. Сюда приехали и руководители Эфиопии и Эритреи, а также глава государства Гвинеи-Бисау, где произошел антиправительственный мятеж.

Вниманию абонентов городской телефонной сети!

В связи с проведением планово-профилактических работ по ремонту кабельных сооружений временно,

с 11 по 19 ИЮНЯ 1998 г.,

будет отсутствовать связь у абонентов АТС-54/55, проживающих по улицам: Малая Бешагачская, дома № 202, 204, 2-й Малый Бешагачский проезд, 1-й Малый Бешагачский проезд, Каманина, Дашнаабадская, Элтузар, ул. Мирзо Жахонгир, 1-й и 2-й проезды Жахонгир.

АООТ «Toshkent shahar telefon tarmog`i»

Город, устремленный в будущее

На радость и любителям, и профессионалам

Немало прекрасных и оригинальных архитектурных сооружений украсило нашу столицу в последние годы. Постоянно возводятся новые высотные отели, торгово-выставочные и промышленные предприятия, объекты социального назначения. Одним из грандиозных сооружений является и спортивный центр «Джар».

Строительство комплекса было начато в 1996 году по инициативе Президента республики И. Каримова, который постоянно отмечает необходимость создания условий для обеспечения социальных интересов семьи и улучшения условий для охраны здоровья народа Узбекистана. И вот за рекордно короткий срок – всего два года – строители воздвигли спортивный комплекс, который и призван выполнять все эти задачи. Заказчиком этого объекта стал хокимият города Ташкента, а генеральными подрядчиками выступили строительные корпорации «Узпромгражданстрой», «Узагрострой», «Узколхозстрой» и многие другие. Спортивный центр «Джар» – единственное в Центральной Азии сооружение подобного рода. И дело даже не в том, что велика его площадь (15 га), а в том, что комплекс этот ничуть не уступает мировым аналогам – недаром к возведению объектов центра были привлечены специалисты более двадцати строительных организаций республики. Он включает в себя гимнастические залы, примыкающие к главному корпусу, баскетбольные и волейбольные площадки – здесь работали строители «Ташпромстроя».

Поражает своими масштабами плавательный бассейн. Он построен по мировым стандартам, и его площадь (50 м х 21 м) позволяет проводить здесь даже чемпионат мира по плаванию.

Наибольшее количество строителей из корпораций «Чирчикстрой», «Андижанстрой», «Наманганстрой», второго треста «Ферганстроя» и «Кокандстроя» было привлечено для строительства и отделки гимнастических залов и главного административного корпуса, которые требовали больших усилий для реализации оригинальной задумки архитекторов.

Большого напряжения сил потребовало возведение и трибуны футбольного стадиона на десять тысяч мест. Здесь созданы все условия для поклонников этого вида спорта: крыша, защищающая от жарких солнечных лучей, компьютерная система вентиляции. На этом стадионе в скором будущем возможно будет проведение футбольных матчей самого высокого уровня. Любителей элитарного вида спорта – тенниса, безусловно, порадуют теннисные корты, где работали специалисты «Ташпромстроя», — они наложили импортное покрытие, которое позволит игрокам не терять ловкости даже в ненастную погоду. Корты разделены на 5 полей, где одновременно могут состязаться 10 пар. Трибуны же вполне «в состоянии выдержать» одновременно 2 тысячи зрителей, пришедших поболеть за любимых игроков.

Уже в прошлом году были готовы к сдаче в эксплуатацию легкоатлетическое поле с трибунами, рассчитанными на две с половиной тысячи зрителей, зал бокса, гимнастический, тренажерный и тренировочный залы, где поддерживать форму могут не только профессиональные спортсмены, но и любители, причем любых возрастных категорий. Здесь будет установлено оборудование известных спортивных фирм Италии, Германии, Югославии.

Вообще необходимо отметить, что деятельность спортивного центра «Джар» направлена на оздоровление подрастающего поколения. Возможно, спортсменами мирового уровня большинство детей не станут, но зато они получат возможность быть более сильными, ловкими, смелыми. Для этого в «Джаре» создано большое количество оздоровительных групп (как детских, так и взрослых) по развитию различных видов спорта: будут функционировать кружки дзюдо, каратэ, борьбы и т. д.

В Год семьи особенно важно, чтобы вместе с детьми увлекались спортом и поправляли свое здоровье и их папы и мамы. Так что спортивный комплекс «Джар» вполне можно назвать «семейным» центром.

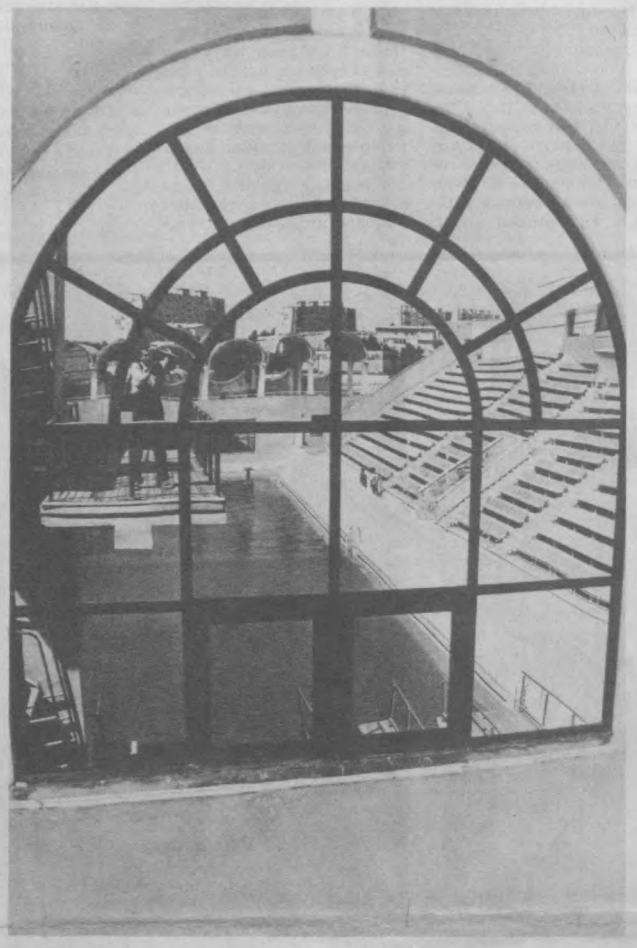

Воображение ташкентцев и гостей столицы поразит не только внутреннее убранство комплекса, но и внешняя конфигурация и современный облик зданий – отделочные работы выполняли специалисты международной итальянско-югославско-венгерской компании «Торсвик». Именно они устанавливали зеркальные витражи и стекла, придающие всему комплексу оригинальный стиль.

А у центрального входа будет радовать глаз большой фонтан оригинальной конструкции, а зеленая зона, опоясывающая весь комплекс, создаст атмосферу свежести и прохлады в самый знойный июльский полдень.

Итак, 12 июня здесь состоится большой спортивный праздник, посвященный вводу в строй спортивного центра «Джар». В 15 часов во всех спортивных залах, бассейнах и площадках спортивного центра начнутся показательные выступления мастеров бокса, тенниса, легкой атлетики, спортивной и художественной гимнастики, борьбы, каратэ, прыжков в воду, синхронного плавания и других видов спорта. Здесь также состоится большой концерт мастеров искусств. А закончится спортивный праздник проведением финальных соревнований на Кубок хокима города Ташкента по футболу.

Ирина КУЗЕВАНОВА.

НА СНИМКАХ: новый комплекс «Джар» практически готов к приему многочисленных гостей.

Фото Рустама ШАРИПОВА.

В русле реформ

Конечная цель – развитие производства

Инвестиционно-инновационная активность промышленных предприятий стала предметом обследования, проведенного в экспериментальном порядке Институтом макроэкономических и социальных исследований совместно с Управлением статистики г. Ташкента. Его результаты помогут внести уточнения в годовой инвестиционно-инновационный тест, а также в квартальный конъюнктурный тест для обследования предприятий в следующем году.

О результатах этой работы наш корреспондент беседует с заведующим отделом конъюнктуры ИМЭСИ В. С. КИМОМ.

– Обследованием были охвачены 229 промышленных предприятий столицы 12 отраслей и 6 форм собственности. Каков сложившийся у них общий экономический климат?

– Положительное сальдо оценок (разница между оценками «улучшение» и «ухудшение» – 18,8 процента) свидетельствует об общих позитивных сдвигах в экономической ситуации в истекшем году. В нынешнем ожидается ее дальнейшее улучшение на 38 процентах предприятий. Высокие прогнозные оценки характерны для предприятий всех рассматриваемых отраслей и форм собственности. Впервые респондентам было предложено дать обобщенную оценку инвестиционному климату своих предприятий. 72,6 процента из их числа оценили его позитивно.

– Значит, инвестиционная деятельность предприятий развивается и приносит свои плоды?

– Конечно, ведь инвестиции направляются в первую очередь на реструктуризацию и дальнейшее развитие производства в целях повышения качества товаров и услуг, выпуска конкурентоспособной продукции.

К нынешнему году, по оценкам респондентов, достигли стабильно высокой конкурентоспособности 30,5 процента предприятий на внутреннем рынке; 3,5 процента – на рынках СНГ, 4,1 процента – на рынках дальнего зарубежья. Ожидается, что в 1998 году доля таких предприятий возрастет на внутреннем рынке на 16,9 пункта, на рынках ближнего зарубежья – на 18,5 пункта. Однако респонденты сдержанны в намерениях по усилению своих позиций на рынках дальнего зарубежья.

Решение задачи повышения конкурентоспособности продукции зависит от обновления технической базы производства. Ведь уровень физического и морального износа машин и оборудования составляет 44 процента, а на 21 проценте промышленных предприятий устаревшая техника превышает 50 процентов их парка. Достигнутые темпы обновления основных фондов не соответствуют потребностям и требуют огромных инвестиций. При этом чем продолжительнее будет период обновления, тем интенсивнее будет возрастать потребность в инвестициях.

В улучшении качества продукции, а значит, ее конкурентоспособности, помимо технической базы, заметную роль играет и внедрение новых технологий. Повышение инвестиционной активности тесно связано с инновационной деятельностью, которую осуществляли 62,5 процента обследованных предприятий. Объем затрат на научно-технические разработки составил 4,5 процента к объему реализации продукции. Это не низкий показатель. В Японии, например, в 80-х годах, когда решалась проблема укрепления технологического потенциала, у ведущих корпораций этот показатель составлял 3,8 – 9,5 процента.

В этом году прогнозируется дальнейший рост затрат на научно-техническую деятельность на 69,9 процента предприятий. Она будет развиваться по многим направлениям: исследования, экспериментальные и проектные разработки, связанные с реконструкцией и рационализацией производства, определением рынков сбыта; конструкторско-технологические работы; изготовление (или приобретение) и испытание опытных и промышленных образцов.

– Совершенно очевидно, что иностранные инвестиции направляются обычно в перспективные отрасли...

– ... Поэтому для привлечения дополнительного, в том числе иностранного капитала, предприятия разрабатывают инвестиционные проекты. По ним в этом году получат инвестиции 21,7 процента обследованных предприятий, в том числе 19,2 процента – от иностранных инвесторов. Доля таких предприятий высока в машиностроении и металлообработке, деревообрабатывающей и целлюлозно-бумажной, полиграфической отраслях. Проводившаяся предприятиями в прошлом году научно-техническая работа подготовила почву для дальнейшего оживления инвестиционной деятельности по всем направлениям. В настоящее время продолжаются вложения в основные фонды: на приобретение компьютеров, замену машин и оборудования, новое строительство, реконструкцию зданий и сооружений. В стройиндустрии, легкой и полиграфической промышленности значительно увеличатся вложения в оборотные средства, а в деревообрабатывающей и целлюлозно-бумажной они будут направляться на приобретение патентов, лицензий и других нематериальных активов.

В текущем году ожидается улучшение обеспеченности предприятий собственными средствами, которые являются основным источником финансирования капитальных вложений. В то же время будут увеличиваться привлеченные средства за счет вторичной эмиссии акций, ценных бумаг. Заметно улучшится привлечение иностранных инвестиций в промышленность столицы. Это ожидается в основном за счет предприятий металлообработки, легкой, пищевой отраслей.

Однако масштабы инвестиционной деятельности предприятий пока еще не достаточны для повышения технико-экономического уровня производства.

– А каковы причины, тормозящие инвестиционную деятельность предприятий?

– Из 10 предложенных для оценки факторов, ограничивающих инвестиционную деятельность предприятий, выделяются два, характерные для всех отраслей: ограниченность собственных источников финансирования (65,8 процента респондентов) и волокита в оформлении документов при регистрации контрактов с инопартнерами (51,5 процента).

Значимость других факторов оценивается неодинаково в различных отраслях. Например, ограниченность информации о рынках товаров существенна для предприятий машиностроения, металлообработки и легкой промышленности; отсутствие информации о новой технике и технологиях – для предприятий химии и нефтехимии; отсутствие инвестиционного проекта – для машиностроения, стройиндустрии, деревообрабатывающей и целлюлозно-бумажной промышленности; отсутствие информации о существующих международных стандартах на товары — для предприятий химии и нефтехимии, легкой промышленности.

Однако, несмотря на определенные сложности, неоспоримым остается процесс развития инвестиционно-инновационной деятельности предприятий. Этого требуют рыночные механизмы, необходимость производства конкурентоспособной продукции.

Беседовала Ольга ХАРЧЕНКО.

Духовность

Прикосновение

Краски играли, словно самоцветы в старинном уборе. Притягивали взгляд. Притягивали сердце. Всего несколько картин. Но эту выставку хотелось назвать подлинным ***прикосновением***

к искусству

Общеизвестно, что запасники любого музея хранят в своих недрах поразительные по красоте и силе воздействия произведения, в том числе работы известнейших художников. Самый гигантский музей в мире не может «предъявить» посетителям своих залов все, чем он обладает. Но для того и существуют тематические и всякие иные выставки, чтобы извлекать на свет божий шедевры, хранящиеся в запасниках.

Так и получилось, что благодаря инициативе Ташкентского рериховского общества и при содействии Индийского культурного центра ташкентцы смогли увидеть две картины Николая Рериха из запасников Музея изящных искусств.

Обе работы принадлежат раннему периоду творчества художника. «Кавказ» – пейзаж дышит миром, в очертаниях гор и деревьев разлита отрешенность от суеты. День природы, длящийся вечно и пронизанный гармоническим ритмом. Другая работа – «Голова варяга». Теплые темперные краски, манера исполнения, напоминающая фрески Древнего Киева. Изображен витязь, но в облике его нет и намека на воинственность. Задумчивый взгляд, лицо скорее философа, чем воина. О чем задумался витязь, созданный во время первой мировой войны? О безумии взаимного истребления? О том, что горько наблюдать за нарастанием худших черт в людях, и о том, как трудно преодолеть это худшее внутри себя? Или о надежде на то, что светлые силы непременно возьмут верх над тьмой? Эта картина – как ***прикосновение***

к философии

Событие в Музее искусств не ограничилось выставкой картин, вылившись в музыкально-художественный вечер под названием «Жемчужины мировой философской мысли». Под жемчужинами мысли мы привыкли понимать философские трактаты, афоризмы, изречения. Но разве живопись и музыка не есть философия, выраженная в образах, красках и звуках? Это подтвердила подготовленная студентами Ташгосконсерватории программа классической музыки, в ходе которой звучали произведения И. С. Баха и Бетховена. Вдохновение и отзывчивость учащихся Ташгосконсерватории заслуживают самой горячей благодарности. Они – непременные участники многих событий культурной жизни нашего города. В связи с этим уместно вспомнить, какое громадное значение придавал Николай Рерих слову «сотрудничество», призывая людей объединиться для совместной работы во имя Культуры. Эти мысли особенно актуальны сегодня, когда возрождаются национальная культура, национальные традиции, как бы заново вспоминается история народов, живущих в Узбекистане.

Игра на фортепиано Рахмета Палванова, Хилолы Иноятовой, скрипка Муборак Лутфуллаевой и Дмитрия Овчинникова разговаривали с посетителями на языке Страны Культуры, удивительно гармонично перекликаясь с картинами Рериха и Куинджи.

Мысль о сотрудничестве и взаимодействии культур звучала и в приветственном слове директора Индийского культурного центра г-на Камара Раиса, и в выступлении председателя Ташкентского рериховского общества Наджии Монасыповой.

Подлинная культура воспитывает в человеке подлинное достоинство, которое требует выражения. Так рождается то, что можно назвать ***прикосновением***

к творчеству

«Я создал тебя существом не небесным, но и не только земным, не смертным, но и не бессмертным, чтобы ты, чуждый стеснений, сам себе сделался творцом и сам выковал окончательно свой образ». На вечере прозвучали слова Пико делла Мирандолы, итальянского гуманиста эпохи Возрождения из его трактата «О достоинстве человека». И, как продолжение этих слов, звучали стихи Р. Киплинга и Р. Тагора, цитаты из произведений Р. Роллана, Н. К. Рериха и Е. И. Рерих.

Вечер завершился просмотром слайд-программы «Гималаи», в которой были представлены произведения Николая и Святослава Рерихов. А после этого посетители вновь возвращались к выставленным картинам, как бы заново их узнавая и открывая для себя. И долго не хотели расходиться.

В эти же дни в Международном центре Рерихов в Москве проходила международная пресс-конференция, посвященная судьбе богатейшей коллекции картин, завещанной Святославом Рерихом общественному музею Николая Рериха. Перекличка событий показывает, как растет интерес к творчеству этих гениальных художников.

Многочисленные посетители, успевшие побывать на выставке в Музее изящных искусств, выражали только одно желание – чтобы праздник, на котором они побывали (а это действительно был праздник искусства), сотрудники музея дарили им почаще.

Александра СПИРИДОНОВА.

«Вклад в мировую цивилизацию»

На книжную полку

В книге Президента нашей республики И. А. Каримова «Узбекистан на пороге XXI века: угрозы безопасности, условия и гарантии прогресса» справедливо отмечается, что «В истории Центральной Азии было немало выдающихся деятелей, сочетавших в себе политический ум и моральную доблесть, религиозное мировоззрение и энциклопедическую образованность».

Однако в силу различных причин многих предков—корифеев науки и культуры, живших и творивших в далеком прошлом, мы или плохо знали, или же вообще не имели о них никакого представления.

Из истории региона известно, что ученые Центральной Азии в IX–XII вв. сделали крупнейшие открытия в области науки и техники, пробудили повышенный интерес людей к литературе и языку, выступили творцами богатых духовных ценностей. Имена Мухаммада Ал-Хорезми, Абу Райхона Беруни, Абу Наср ал-Фароби, Ахмада Фаргони, Абу Али Ибн Сино навечно золотыми буквами вписаны в историю мировой цивилизации.

Об этих и десятках других выдающихся ученых, литераторов и богословов Центральной Азии идет речь в книге заслуженного деятеля науки Узбекистана, доктора исторических наук, профессора А. Г. Абдунабиева «Вклад в мировую цивилизацию», опубликованную недавно издательством «Узбекистон». Она рассчитана в основном на молодежь – старшеклассников общеобразовательных школ, учащихся академических лицеев, профессиональных колледжей, студентов высших учебных заведений. Вместе с тем она будет полезна для учителей и преподавателей истории, а также для всех интересующихся историей Узбекистана. В ней также рассказывается о деятелях науки и культуры эпохи Темура и Темуридов – Улугбеке, Джамшиде Ал-Коши, Али Кушчи, Руми, Навои, Бехзоде, Джами и других личностях, внесших достойный вклад в мировую цивилизацию.

Автор рассматривает научные достижения деятелей региона в тесной связи с социально-экономическим и политическим положением той эпохи, показывает их влияние на развитие науки и культуры не только Востока, но и Запада.

Из книги мы узнаем о том, что в те столетия жили и творили поистине выдающиеся интеллектуалы. Они обладали широким кругозором, знали много языков, были сведущи в различных отраслях знаний. Неутомимые мыслители, они стремились к возвышенному, самоотверженно трудились и именно поэтому добивались многого, а их труды не пропали даром.

Поистине, прошлое Узбекистана богато знаменитыми людьми, деятельность которых вызывает неподдельную гордость, служит нам образцом высокой нравственности. Сегодня очень важно, чтобы нынешнее поколение унаследовало от предков их умение быть преданным человеческим идеалам, служить делу процветания Отечества.

Надежда ОЗЕРОВА,
кандидат исторических наук.

Египет

Новая находка

Американский журнал «Нейчер» в своем последнем номере пишет, что группа американских, египетских и польских научных исследователей вблизи засохшего озера, расположенного в 100 км от знаменитого египетского храма «Абу Сембаль», наткнулась на груду необтесанных камней, предположительно предназначенных для строительства, имеющих 7-тысячелетнюю историю, а значит, относящихся к каменному веку.

Ученых удивил камень, имеющий круглую форму диаметром 4 метра, на котором были проведены линии, показывающие на север, юг, запад и восток. По мнению ученых, древние люди его применяли в астрономии и для определения времен года, например, дождливых сезонов.

Далее в журнале пишется, что найденные здесь камни свидетельствуют о том, что эти места в древности были влажными, здесь дули западные сезонные ветры со стороны Африки, поэтому кочевники-пастухи в древности здесь пасли скот на побережьях временно образовывавшихся озер.

По материалам информационных служб

«Я люблю каждую твою веснушку!»

Вам, родители

Растить детей – это подлинное искусство, которое приходится всю жизнь совершенствовать. Ошибаются те, кто полагает, будто достаточно дома создать отличные бытовые условия, иметь полный достаток, чтобы «автоматически» обеспечить их домашнее воспитание. Другие, наоборот, настолько строги в воспитании, что их дети вырастают малообщительными и слабо подготовленными к правильному решению многих проблем современности.

Конечно, наивно думать, что формирование личности ребенка, его духовное здоровье целиком и полностью зависят только от воли родителей, но роль их трудно переоценить. Ведь при воспитании всегда требуется вдумчивость, находчивость, гибкость в применении различных методов, а самое главное – индивидуальный подход, чувство меры во всем.

Только мать и отец могут любить малыша не за какие-то его достоинства, а просто за то, что он существует, независимо от того, «хороший» он или «плохой». В этот-то период и вырабатывается способность быть любимым, лишь потом появляется умение – уже взрослого человека – любить другого.

Ребенок, лишенный «любви существования», когда с ним обращаются, как с ненужным, мешающим жить объектом, постепенно перестает уважать себя. Ему начинает казаться, что он никому не нужен, возникает чувство неполноценности. В дальнейшем у него слабо развивается чувство достоинства и самоуважения, ему бывает трудно и в семейной жизни.

Способность матери и отца любить ребенка только за то, что он есть, зависит от многих условий. Но главное – это благоприятная семейная атмосфера, в которой росли и воспитывались они сами. Если в детстве они были объектом «бескорыстной» любви, то заложенная в них способность любить получает теперь широкое развитие. Нет, не правы те, кто думает, что способность матери или отца любить ребенка объясняется врожденным инстинктом. Нет, эта способность непременно является продуктом воспитания. Возможности такой любви зависят также и от эмоциональных отношений между супругами. Каждый знает: если в семье конфликт, супруги становятся вспыльчивы, раздражительны, не всегда правильно оценивая ситуацию, срывают зло на детях, как правило, незаслуженно. О какой уж тут любви говорить?

Следующее условие «любви существования» — здоровье физическое и психическое. Переутомленные, раздражительные, невротичные родители даже в самой благоприятной семейной атмосфере не всегда могут заставить себя постоянно любить ребенка. Плачущий малыш, упорно не желающий спать, лежать спокойно, порой вызывает у родителей даже раздражение. Малыш очень остро чувствует это. И сразу же он реагирует на родителей, как на объект опасности, приносящий страдания. А когда родители жалуются, что дети их не любят, можно с уверенностью утверждать: причина этого не в детях. Виноваты они сами!

Вообще потребность в эмоциональных контактах, в любви у ребенка сильнее всех других его потребностей, даже пищевых. Если матери внушили вредную мысль: «Не бери ребенка на руки, иначе он привыкнет», если она последовательно проводит эту мысль в жизнь, то болезнь – отсутствие эмоциональных контактов – станет хронической. Упорное сосание пальца, ночное недержание мочи, постоянные капризы и плач – вот далеко не полный перечень последствий этого. Поэтому не забывайте брать ребенка на руки, гладить, подбрасывать, целовать. Словом, не забывайте любить – производить тот набор действий, которые объединяются великолепным словом «пестовать». Но вот малыш подрастает, начинают проявляться индивидуальные психические особенности. И тут любовь постепенно приобретает новую форму.

Теперь уже его любят не просто так, а любят за определенные черты. Именно эта любовь и способствует формированию определенных черт в поведении, тех черт, которые соответствуют представлениям взрослых о хорошем поведении. В этом случае все поступки поощряются одобрением или, наоборот, подавляются, не подкрепляясь любовью. Внимательные родители всегда радостно реагируют на любой успех ребенка. Сегодня он аккуратнее, чем обычно, собрал игрушки, повесил одежду или построил из кубиков красивую башню... Поскольку все это сопровождается «эмоциональным подкреплением», то у малыша постепенно формируется способность испытывать от этого радость и стремление сделать еще лучше.

Иногда советуют: живи сам хорошо в соответствии с моральными, культурными ценностями нашего общества, сам будь трудолюбив, честен, внимателен к людям – и дети усвоят этот образ жизни путем подражания вам, сами собой станут хорошими. Но тогда скажите, а почему же у трудолюбивых родителей нередко вырастают лентяи, лжецы и жестокие дети? Ведь не учили же их этому родители! Пытаться все свалить на влияние улицы – значит уйти от вопроса: а почему они подражают плохим подросткам, а не родителям? Да, ребенок может видеть хорошие поступки своих родителей, но где гарантия, что он сам будет вести себя так же? Ведь прежде всего ребенок должен научиться образцовому поведению. И сделать это он может, лишь повторяя действия, сочетая их с положительными эмоциями. Само по себе повторение, как бы часто ни совершалось, ни к чему не приведет. Только эмоциональный сдвиг оставит в душе заметный след.

Да, ребенок может убрать комнату, почистить ботинки из-за страха перед гневом отца. Ну а что дальше? А дальше страх будет постепенно перерастать в неприязнь, в безразличие, а иногда и в ненависть. А истинным стимулом для выполнения какой-либо работы для такого ребенка будет стремление избежать неприятной ситуации. Так в нем формируются лень и отвращение к труду. Если бы трудовые действия происходили в ситуации внимания, любви и радостного одобрения родителей, если бы попытки сделать хорошо каждый раз сопровождались положительными эмоциями, вот тогда воспиталось бы истинное трудолюбие.

Любовь родителей – это трамплин, с помощью которого человек совершает прыжок в жизнь. Если же, несмотря на всю нашу заботливость, дети оказываются неблагодарными, – что ж, значит, мы в чем-то просчитались. Возможно, когда-то не хватило у нас щедрости или терпения и внесли мы в семью меркантильный расчет: «Я из-за тебя ночей не досыпала...»

Дай Бог, чтобы такой минуты не наступило никогда. Об этом я думаю, когда просто обнимаю своего сына и говорю: «Я люблю тебя и каждую твою веснушку!» А он в ответ распахивает свои объятия и говорит: «Я тоже люблю тебя, мама!»

Валентина ШУПИКОВА,
врач-методист городского центра здоровья.

Улыбка детей спасает мир

Говорят, в доме, где есть дети, всегда присутствуют тепло, радость, счастье. Малышка Умида наравне со взрослыми членами семьи — двумя бабушками и дедушками, папой и братьями от всей души болела за свою любимую маму, которая участвовала в районном конкурсе на лучшую невестку. Умиде всего два года, и она считает, что именно благодаря ей, ее прилежному поведению, постоянной улыбке, а не капризам, мама сумела стать лучшей невесткой не только в районе, но и городе.

Возможно, это и так, ведь недаром говорят, что когда улыбаются дети, улыбается весь мир, рассеивается зло, облегчаются участи... Действительно, Шахноза Юлдашева победы на конкурсе добилась прежде всего благодаря своей семье, своим детям, которые всегда — и в радости, и в тяжелые дни — рядом с ней.

Радуйся, Умида, да так, чтобы твой звонкий смех был слышен на весь мир!

Фото Р. ГАЛИЕВА.

Сто тысяч советов

Если ваша маменька, готовя ваше приданое, собрала все, вплоть до детских подгузников, но забыла положить книгу полезных советов, — она вам не мать, а злая мачеха. Поэтому выбрасывайте из сундука все лишнее и складывайте туда наши советы.

Совет первый. Вам купили квартиру, а в ней оказалась неисправная сантехника.

1. Попробуйте починить ее сами.

2. Попросите сделать это вашего молодого (или немолодого?) мужа.

3. Если надежды на первые два варианта не оправдаются, попытайтесь очаровать ближайшего сантехника.

4. Если все это пустые хлопоты – покупайте другую квартиру. Но теперь уже следите, чтобы вам не подсунули такую же гадость.

Совет второй. Любящие родственники, наивно полагая, что теперь вы проведете остаток жизни в фартучке на кухне, завалили вас с осени картошкой и луком. Мешки с этим добром стоят на балконе, прорастают со страшной силой и портят, соответственно, вид, воздух и окружающую среду. Рано или поздно придется принимать меры.

1. Переберите корнеплоды и луковицы, удалив несъедобную часть.

2. Если эта работа вам не улыбается, попытайтесь не просто с приятной, а прямо-таки с очаровательной улыбкой подарить все добро соседям.

3. Если они от скверности характера не польстятся на ваши проросшие запасы, попросите своего горячо любимого мужа очистить балкон от протухших продуктов.

4. Если ваш супруг просьбы как-то не расслышал, надевайте резиновые перчатки (надеюсь, мама положила их вам в приданое), подготовьте соответствующую емкость (например, ведро) и – несите, несите скорее все это добро на помойку, пока темно и никто не видит. Все! Теперь пусть голова болит не у вас, а у службы очистки.

Совет третий. Допустим, все у вас хорошо. Ну, просто преотлично. И кран почти не течет, и картошкой вас не запасли, и отопление работает. Но поверьте, в жизни всегда есть место какой-нибудь мелкой пакости. Вот лично вам достался сосед-меломан. Часа в четыре утра он включает обожаемую группу «Металлика» на полную мощность своей магнитолы и до глубокой ночи глумится над жильцами всего дома.

1. Утром позвоните в дверь и, не переступая порога (молодой леди неприлично входить в дом холостого мужчины), сложив губки бантиком, попросите его начинать свое музыкальное самообразование в подходящее для этого время.

2. Если буйному жильцу «Металлика» дороже добрососедства, возьмите скалку и, дождавшись, когда муж вернется с работы, колотите нахалу в дверь и угрожайте немедленной расправой.

3. Если и это для него не аргумент, постарайтесь забить его «Сони» своим «ДЭУ».

4. И последнее – купите на базаре самый дешевый китайский плейер, вставьте туда чистую кассету, желательно хорошего качества, наденьте наушники – и – щелк! Наслаждайтесь тишиной, сколько хотите. Все меломаны микрорайона, вместе взятые, вам теперь не помеха.

В. МУСИНА.

"Вечерка" в кругу семьи

Окно в детскую

Автобусные истории

Слушать, что лопочут дети в автобусе, — сущее удовольствие. Попадая в незнакомую обстановку, где много новых впечатлений, главное — много зрителей, маленькие «артисты» выдают такие импровизации, что любо-дорого слушать. Устами младенца глаголет если не истина, то, по крайней мере, наблюдательность, сообразительность и нестандартное мышление. При этом младенец еще и «работает на публику», демонстрируя свои таланты. Послушайте, как эти хитрюшки стараются отвоевать свое место в мире взрослых.

Кое-что о покупке вещичек

Автобус останавливается около вещевого рынка. Пока пассажиры выходят и входят, есть время полюбоваться на толпу покупающих и продающих. И тут черноглазая кудрявая крошка, сидящая на маминых коленях, вдруг громко и внятно, правда, несколько шепелявя, сообщает: «Пора покупать вещички».

«Что? Что? – удивляется мама. – Какие еще вещички?»

«Весна скоро, – уточняет кроха. – Пора покупать всякие там платьица, туфельки, трусики и... – она запнулась и добавила: – и телевизор!»

«Чего она там говорит? – наклоняется к ним молодой высокий папа. – Какие такие вещички?».

«Папа! – серьезно вздыхает кроха. – Почему, когда мы с мамой заводим разговор о вещичках, ты перестаешь слышать?»

«Правда! Почему?» – солидарна с ней мама.

Как легко стать инвалидом

В салоне освободилось место – сиденье для инвалидов. Расторопный ребенок, прошмыгнув у взрослых где-то под коленками, быстро занимает место, всем своим видом показывая, что без боя он его не отдаст.

«Ты разве инвалид?» – негодует толстая тетенька с громадными сумками, которая сама мечтала здесь посидеть.

«Еще нет! – пыхтит нахальный пацан, поджимая ноги под сиденье. – Но если вы мне наступите на ногу, обязательно им буду!»

Учиться или нет?

Автобусный маршрут проходит мимо здания института.

Тетенька, сидящая рядом с малышом, уместившимся на коленях красивой, нарядной мамы, решила от скуки завести беседу.

«Вырастешь – будешь учиться в этом институте», – мечтает она.

«Не буду», – коротко отвечает серьезный ребенок.

«Это отчего же?» – ахает тетенька, никак не ожидавшая такого поворота в разговоре.

«Я в Америку уеду!» – доверительно сообщает ребенок.

«Ну хорошо, в Америке будешь учиться», – настаивает тетенька, наивно полагая, что главное для ребенка – учиться.

«Не буду я там учиться!» – капризничает ребенок.

«Это почему же?» – тетенька поудобнее расставляет сумки и поворачивается к мальчику, чтобы внимательнее его рассмотреть.

Дитя смотрит на тетеньку снисходительно: «Я же по-ихнему не понимаю!»

Но женщина не унимается. В ней буйствует потенциальный педагог: «Значит, ты будешь работать, заработаешь много денег и купишь маме конфет!»

«Не куплю! – строго возражает оппонент. – От них кариес бывает!»

К счастью, автобус доезжает до конечной остановки и «диалог отрицания» заканчивается.

«Ну, будь здоров!» – желает тетенька, направляясь к выходу.

«Буду!» – наконец-таки соглашается дитя.

В. ПАЩЕНКО.

Тест

Как вы оцениваете себя?

Этот тест поможет определить вам уровень собственной самооценки и наметить пути самосовершенствования. Для этого необходимо максимально искренне ответить на вопросы, использовав следующие варианты и оценки в баллах: **очень часто — 4, часто — 3, иногда — 2, редко — 1, никогда — 0.**

1. Бывает, я волнуюсь понапрасну.

2. Мне хочется, чтобы мои друзья подбадривали меня.

3. Я боюсь выглядеть глупцом.

4. Я беспокоюсь за свое будущее.

5. Внешний вид других людей куда лучше, чем мой.

6. Жаль, что многие не понимают меня.

7. Чувствую, что я не могу как следует разговаривать с людьми.

8. Люди ждут от меня очень многого.

9. Чувствую себя скованным.

10. Мне кажется, что со мной должна случиться какая-то неприятность.

11. Меня волнует мысль о том, как люди относятся ко мне.

12. Я чувствую, что люди говорят про меня за моей спиной.

13. Я не чувствую себя в безопасности.

14. Мне не с кем поделиться своими мыслями.

15. Люди не особенно интересуются моими достижениями.

Сложите полученные баллы. Если сумма **меньше 10**, вам надо избавиться от чувства превосходства над окружающими, зазнайства и хвастовства. Задумайтесь над причинами конфликтных ситуаций, возможно, многие из них возникли из искры, которую вы высекли сами или помогли разжечь.

Сумма балов **от 10 до 30** свидетельствует о вашей психологической зрелости, которая проявляется прежде всего в адекватности уровня притязаний на степень самовыражения, то есть реалистичной оценке своих сил, возможностей, внешности. Вам по плечу серьезные дела.

Если сумма **превышает 30 баллов**, то вы себя серьезно недооцениваете. Пересмотрите свою самооценку, возможно, вы предъявляете к себе чрезвычайно завышенные требования.

Ташкент и ташкентцы.

Фото Р. ШАРИПОВА.

Из родника народной мудрости...

Не та красива, что красою
славится,
Та, что любима, – первая
красавица.

***

Не будь со всеми, женщина, нежна,
Ты завлекай того, кому
нужна.

***

Чем в доме хана слезы
лить,
Дрожать и ждать греха,
Не лучше ли счастливой
быть
В объятьях пастуха?

***

Опозорить до скончания
века
Только женщина может,
Из мужчины сделать человека
Только женщина может.

***

Девушку, что похвал
Не слышала от родных,
В жены себе не взял
И самый плохой жених.

***

Достоинство сапфира
Ювелир оценит.
Достоинства батыра
Лишь батыр оценит.

***

Доблесть, верность, жизнь
без суеты –
Вот мужчины явные
черты.

Улыбнитесь!

В ресторане клиент делает заказ официанту:

– Приготовьте мне, пожалуйста, жареную картошку. С одной стороны ее не дожарьте, с другой сожгите, один край не досолите, а другой пересолите. А когда будете подавать, то принесите в сковороде, швырните мне ее на стол со словами: «Жри, скотина!».

Когда заказ был выполнен в точности, официант не выдержал и спросил:

– Я работаю уже более десяти лет, но впервые принимаю такой заказ.

– Я уже более десяти лет езжу по командировкам и впервые захотел пообедать, как дома!..

* * *

– Что-то я не очень высокого мнения о слонах, – говорит одна муха другой.

– А почему?

– Они не могут бегать по потолку.

Если кожа начала увядать...

Вам, женщины

Применяйте кремы, обогащенные витаминами и экстрактами растений. 1-2 раза в неделю делайте питательные маски. Не злоупотребляйте горячей и холодной водой, острой и соленой пищей. Большую ценность приобретает витамин А (витамин красоты). Больше включайте в рацион овощей и фруктов. С первыми морщинками вы еще не постарели, это только сигнал-предупреждение о новых морщинах.

Белково-медово-толокняная маска. Разогреть до полного разжижения 1 ст. л. меда, всыпать туда ст. л. толокна. В смесь, постоянно помешивая, добавить взбитый белок. Держать 15-20 мин. Оказывает хорошее действие на морщинистую, вялую, дряблую кожу.

Дрожжевая маска. Содержит витамины группы В. 15-20 г дрожжей разводят водой до густоты сметаны. Наносят на кожу. При жирной коже и наличии угрей дрожжи разводят водой или 3-процентной перекисью водорода, при сухой коже – молоком или растительным маслом. Через 15-20 мин. (а если появилось жжение, то и раньше) смывают маску теплой водой. Сухую кожу после этого смазывают кремом.

Фруктовые и овощные маски. Приготовить кашицу: сочные ягоды протирают через сито, овощи трут на мелкой терке. Кашицу можно размазать по лицу или нанести на марлю и наложить на кожу. Маски держат 20-30 мин., затем смывают теплой водой. Эти маски тонизируют, осветляют кожу.

Маска желтковая. Взбить 1/2 желтка и добавить 1 ст. л. растительного масла. Нанести на лицо и шею на 15–20 мин. Потом снять ватой, смоченной в теплой воде.

Масляная маска. Тонкие слои ваты пропитать горячим растительным маслом, подогретым на водяной бане. Положить на лицо, оставляя открытыми рот, глаза, нос. Для сохранения тепла поверх ваты положить компрессную бумагу или тонкую клеенку. Маску накрыть махровым полотенцем, сложенным в несколько слоев, и оставить на 25–30 минут.

Цитрусовая маска. Добавить к сырому желтку на кончике ножа тертую лимонную и апельсиновую корку, смешать и дать постоять полчаса в закрытой посуде. Прибавить 2-3 капли лимонного сока и 1 ст. л. растительного масла. Смыть маску теплым отваром из зелени петрушки.

Медово-желтковая маска. К сырому желтку прибавить 1/4 ч. л. меда и смешать с 1/2 ч. л. овсяной муки. Держать 10-15 мин. Смыть теплой водой.

Витаминная маска. 1 сырой желток растереть с 2 ст. л. сметаны и 1 ч. л. морковного сока. Маску нанести на лицо и шею на 20 мин.

Маска из сухого молока. 1 ч. л. сухого молока смешать с 1 ч. л. подогретого меда. Маску нанести на лицо и обнаженную часть груди на 2 мин., затем смыть теплой водой.

Овсяная маска. 2 ст. л. молотых овсяных хлопьев смешать с 3-4 ложками сметаны или молока. Когда хлопья набухнут, маску нанести на лицо и шею и держать 15-20 мин. Затем смыть теплой водой.

Картофельная маска. Вареный картофель размять, смешать с молоком и фруктовым или овощным соком (лимонным, апельсиновым, ягодным, томатным, огуречным) до образования кашицы. Маску нанести на лицо и шею на 20 мин.

Клубничная маска. Размять несколько ягод клубники, добавить по 1 ч. л. сметаны и меда, тщательно перемешать. Полученную кашицу нанести на лицо. Через 20 мин. смыть. Эта маска особенно полезна при шелушащейся коже.

Капустная маска. Измельченные листья свежей капусты отварить в небольшом количестве молока до образования кашицы. Нанести на лицо и шею на 20 мин.

Маска из зеленого салата. Листья кочанного салата мелко порезать, растереть и смешать с растительным маслом и 1 ч. л. лимонного сока.

Кабачковая маска. Нарезать тонкие длинные полоски из сырых кабачков, положить на лицо и шею. Через 20 мин снять. Лицо вымыть некипяченым молоком или смягченной водой.

Помидорная маска. Смешать натертый на терке помидор с небольшим количеством крахмала до получения кашицы. Добавить несколько капель растительного масла. Маску держать 15-20 мин.

Маска из листьев ягод. Измельчить свежие листья малины, ежевики, калины, мать-и-мачехи. Смазать кожу жирным кремом, сверху положить маску из листьев. Держать 10—15 мин.

ФУТБОЛЬНЫЙ КЛУБ

ДЕВЯТКА

«Наш футбол» — теперь ваш!

У поклонников футбола большая радость — на днях вышел в свет первый номер республиканского специализированного ежемесячного журнала «Наш футбол».

– Во многих странах, известных своими достижениями в этом, одном из самых популярных, виде спорта, выходят аналогичные издания, – сказал президент Федерации футбола Республики Узбекистан Закиржон Алматов. – Теперь такой журнал, которого давно ожидали и футболисты, и сотни тысяч болельщиков, начал выходить и в нашей стране.

Издание рассчитано не только на профессиональных спортсменов, но и на тех, кто серьезно увлекается и любит этот вид спорта. На страницах «Нашего футбола» читатель найдет всю необходимую информацию о развитии футбола не только в нашей республике, но и во всем мире. Журнал призван не только освещать события футбольной жизни, но и ставить серьезные проблемы, которые предстоит еще решить для того, чтобы узбекистанский футбол занял одно из лидирующих мест среди ведущих футбольных держав мира.

Материалы следующих номеров журнала расскажут болельщикам о футбольных баталиях на чемпионате мира по футболу во Франции. Репортажи, корреспонденции с места событий будут держать читателя в курсе всего происходящего в мире футбола.

Соб. инф.

Память жива

АЛЕКСАНДР ЩЕЛОЧКОВ. Это имя знакомо не только специалистам, но и любителям футбола. Хороший футболист, игравший в ряде команд мастеров, в том числе «Пахтакоре» и «Политотделе» (Ташкентская область). Затем хороший тренер, под руководством которого больших успехов добился «Хисар» (Шахрисябз), ставший чемпионом бывшего Союза среди сельских коллективов, обладателем кубков Узбекистана и ЦС «Пахтакор», серебряным призером чемпионата республики.

Александр Щелочков рано ушел из жизни — в 1990 году в возрасте 42 лет. В память о нем в 1991 году в Шахрисябзе был проведен турнир, в котором победил «Машъал» (Мубарек).

И вот в нынешнем году по инициативе хокимиата Чиланзарского района столицы, республиканской федерации футбола, горспорткомитета и футбольного клуба «Восток» соревнования возобновлены. Местом их проведения стал стадион «Чиланзар», а участниками — юношеская сборная республики, «Хисар», «Чиланзар-2» и «Динамо» (Ташкент).

В первый день «Хисар» обыграл юношескую сборную — 3:1, а «Чиланзар-2» — «Динамо» — 3:2. Во второй — в матче за третье место юношеская сборная выиграла у «Динамо» — 6:2. Главный приз и комплект спортивной формы завоевал «Хисар», выигравший со счетом 6:0 у «Чиланзара-2».

Лучшими игроками турнира признаны: вратарь Иркин Мирзаев («Хисар»), защитник Сергей Козырев (юношеская сборная), полузащитник Александр Королев («Чиланзар-2») и нападающий Шухрат Орипов («Динамо»). Лучшим бомбардиром стал Алишер Пулатов (юношеская сборная) — 4 мяча, а лучшим судьей признан ташкентец Семен Могилевский.

Е. ПЕТРОВ.

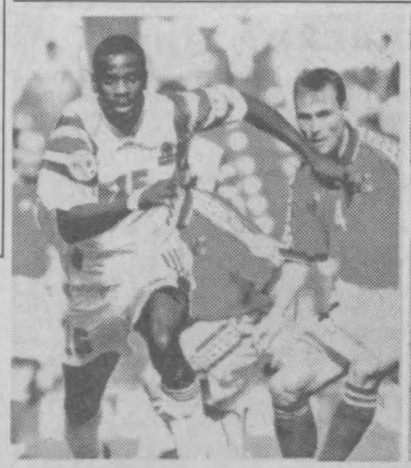

Весь мир — во Франции

FRANCE 98

Сегодня во Франции начинается то событие, которого на протяжении четырех лет ждало все мировое спортивное сообщество. В отличие от остальных стран планеты Франция ожидала этого праздника на протяжении шестидесяти лет! Кубок мира по футболу, который страна готовится принять с 1992 года, по размаху невозможно сравнить с чемпионатом, который проходил здесь в последний раз в 1938 году. Нынешние соревнования на Кубок мира станут самым значительным чемпионатом за всю историю его существования — на него приедут 32 команды, отобранные за полтора года состязаний между 168 странами. Наша страна тоже принимала участие в отборочном туре чемпионата мира. К сожалению, узбекистанский футбол, переживающий сейчас этап становления, не смог устоять в упорной борьбе против сильнейших футбольных команд мира. Но будем надеяться, что на следующем, семнадцатом, чемпионате Узбекистан окажется в числе финалистов. Тем более что сегодня в нашей стране развитие футбола — дело общегосударственное.

Сейчас же мы предлагаем вашему вниманию материал о подготовке Франции к приему у себя посланцев со всего мира.

Техника на грани фантастики

Начиная с сегодняшнего дня Франция на месяц станет центром мира. Миллионы телезрителей смогут следить за самым популярным событием конца двадцатого века.

Для освещения Кубка-98 Франция использует последние технические достижения. Впервые в истории кубка все средства массовой информации сосредоточены в едином центре для создания оптимальных условий работы. А работать будет кому. На игры съехались 4500 специальных корреспондентов от 180 телевизионных компаний и 130 французских и иностранных радиостанций, а также 4500 журналистов различных печатных изданий. Впервые в истории международных спортивных соревнований для показа игр кубка будет применяться только цифровое телевидение. На цифровой системе основано действие камер, установленных вокруг стадионов, передвижных операторских станций и всего оборудования информационного центра.

На каждом из десяти стадионов предусмотрено не менее семнадцати цифровых камер. И это не все. При необходимости их число будет увеличено за счет дополнительных камер национального телевидения стран-участниц каждой встречи. На протяжении всего розыгрыша кубка на местах проведения игр будет функционировать 15000 телефонных аппаратов, 1800 радиотелефонов, 1800 терминалов электронной почты и 9000 подключений для сетей кабельного телевидения.

Во время проведения кубка работает пресс-агентство, которому поручен сбор, подтверждение и распространение информации о матчах. Кстати, его услугами могут воспользоваться не только журналисты, но и все любители футбола.

Десять городов, которые потрясут мир

В течение 33 дней, с 10 июня по 12 июля, на стадионах французских городов-организаторов намечено проведение в общей сложности 64 футбольных поединка. Париж, Сен-Дени, Монпелье, Бордо, Марсель, Лион, Тулуза, Сент-Этьен, Ленс и Нант готовы принять у себя 2,5 миллиона болельщиков со всего света.

Сен-Дени. Этот город до сих пор был известен лишь своим собором – некрополем французских королей и первым памятником готической архитектуры Франции. Теперь же он прославится другим храмом, но уже посвященным спорту. Именно здесь создан самый большой во всей стране олимпийский стадион на 80 тысяч мест. Гостиничный же комплекс города рассчитан всего на 10 тысяч посетителей, поэтому его дополнят отели Парижа и аэропорта «Шарль-де-Голль».

Монпелье. Вечером 10 июня весь Монпелье соберется на стадионе Моссон, который был построен десять лет назад. Недавно вместимость этого комплекса была увеличена до 35 тысяч мест. Каждые два года в этом городе проводится традиционная фотовыставка, которая в этом году будет проводиться в дни кубка и будет посвящена Бразилии и легендарному футболисту всех времен и народов Пеле.

Тулуза. В этом городе игры чемпионата начнутся лишь на второй день. Четвертый по величине город Франции сможет предложить вниманию футболистов и болельщиков свои многочисленные музеи, вход в которые в период проведения кубка будет бесплатным. Кинотеатры Тулузы предлагают вниманию посетителей специально подобранный цикл фильмов о спорте. Еще одной особенностью этого города является стадион на 37 тысяч мест, который имеет островное положение и расположен между двумя рукавами реки Гаронны.

Бордо. В ожидании кубка город перестроил свой стадион, который также будет заполнен лишь на второй день соревнований. Туристы, съехавшиеся на матчи, познакомятся с великолепной игрой своих любимцев, а заодно смогут насладиться архитектурным наследием XVIII века. Гостиничный комплекс Бордо готов принять 6500 посетителей.

Ленс. Хотя этот город возьмет старт только на третий день после начала кубка, все же Ленс пошел на своеобразное безрассудство. Этот город решил превратить в футбольное поле свой автовокзал. Несмотря на небольшое количество жителей, которых насчитывается 35.280 человек, в этом северном городе футбол возведен почти в ранг религии. Может быть, поэтому новый стадион рассчитан на то количество мест, которое значительно превышает общее число горожан, – 40 тысяч.

Марсель. Соревнования с 12 июня по 7 июля будут сопровождаться концертной программой, куда будут входить малоизвестные танцы, песни и театральные представления Средиземноморья. Мероприятия, посвященные футболу, состоятся на знаменитом велодроме, где не так давно закончились работы по реконструкции. Город насчитывает 1 миллион жителей, а его гостиницы смогут принять в своих стенах 6 тысяч болельщиков.

Лион. В этом втором по величине городе Франции соревнования начнутся 13 июня. Только в центре города находится 183 гостиницы. Городской стадион Жерлан, где будут проходить футбольные матчи, сможет разместить 44 тысячи зрителей. Следует отметить, что стадион входит в число исторических памятников. 3 июля в Лионе состоится турнир по флорентийскому виду спорта, в котором смешались элементы футбола, регби и борьбы.

Нант. Здесь первый матч состоится 13 июня на сорокатысячном стадионе Божуар, который был специально перестроен для проведения соревнований Кубка мира. В честь Бразилии в городе состоится карнавал, с этой целью в самый центр Нанта были завезены тонны песка, которые образуют пляж, а в здании, где раньше находилась кондитерская фабрика, устроено кабаре, которое, естественно, будет работать круглосуточно.

Сент-Этьен. С 14 июня еще один французский город продемонстрирует свою приверженность кожаному мячу. Во время проведения кубковых соревнований Сент-Этьен предложит туристам 1.300 гостиничных номеров, количество которых было увеличено специально для этого события. Стадион Сент-Этьена насчитывает на сегодняшний день 36 тысяч мест. 60 тысяч гектаров зеленых насаждений обеспечат чистый воздух игрокам кубка. В эти дни в двух шагах от главного стадиона города будет проходить мировой слет коллекционеров, посвященный футболу.

Париж. Центром спортивного события Париж стал уже вчера, когда ровно за двадцать четыре часа до официального открытия в различных районах города начался Праздник футбола. Основные же спортивные события развернутся здесь 15 июня на стадионе Парк-де-Пранс. Столице Франции не грозит нехватка мест для гостей. Париж располагает самой крупной в Европе гостиничной сетью (73 тысячи номеров в 1.440 отелях различной категории). 10 июля на Марсовом поле состоится концерт «трех теноров» – Хосе Каррераса, Пласидо Доминго и Лучано Паваротти, который станет заключительным аккордом феерического Праздника футбола.

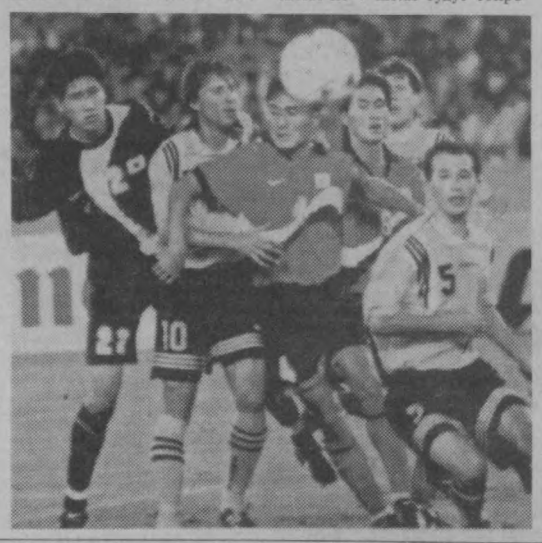

Во сколько обошелся кубок

Организация и проведение такого крупномасштабного мероприятия, как чемпионат мира по футболу, — дело очень дорогостоящее и требующее огромных денежных вливаний.

Еще раз эту аксиому подтвердил нынешний чемпионат, затраты на который составили 1,6 млрд. долларов. Львиная часть этих денег – 1,1 млрд. долларов – пришлась на инвестирование спортивных сооружений, дорожное строительство и транспортное обслуживание. Большую часть финансирования взяло на себя государство – 900 млн. долларов. Также финансирование осуществляется за счет продажи билетов, ожидаемая сумма от которой составляет 233 млн. долларов. Кроме того, на реализацию выставлен широкий ассортимент продукции с символикой кубка. Список этот составляет 400 наименований от галстуков до собачьих поводков и покрывал. Лицензия на их производство предоставлена 185 предприятиям. Ожидаемая выручка от продажи всей продукции составляет 1,3 млрд. долларов, из которых только 40 процентов отойдет к Франции. Несмотря на внушительные цифры, сложно предсказать, каковы будут прямые и косвенные последствия футбольного кубка для французской экономики. Может быть, этим объясняются комментарии к финансовым затратам директора Французского организационного комитета Жака Ламбера, который сказал: «Только после закрытия кубка мы сможем полностью подвести его итоги».

«Мир, мы ждем тебя!»

Первые приготовления начались еще 9 лет назад. В 1989 году был создан комитет, который подготовил и два года спустя представил на рассмотрение FIFA кандидатуру Франции.

2 июля 1992 года французский проект был принят. Для поддержки проекта была создана целая межминистерская группа. В ходе подготовки к кубку были созданы новые линии метро и железных дорог, перестроены и расширены стадионы. Организаторы стремятся к тому, чтобы праздник вышел за пределы стадионов и охватил всю Францию. Службы поддержания общественного порядка отвечают за то, чтобы ничто не омрачило этот праздник.

В общем, Франция сделала все возможное для того, чтобы с достоинством принять гостей со всего мира, показать себя радушной хозяйкой и провести соревнования на высочайшем уровне. Но при этом не стоит забывать, что успех Кубка мира зависит прежде всего от качества игры 32 прошедших квалификационный отбор команд.

Пожелаем же успехов на французской земле всем командам, и пусть победу одержит сильнейший!

Подготовил Андрей КИМ.

Почему возникают пожары на новостройках

«01» сообщает

В Узбекистане неуклонно растут объемы и темпы строительства, повышается уровень механизации, совершенствуются технология и организация строительно-монтажных работ. В городах, районах республики осуществляется ускоренное техническое перевооружение предприятий промышленности и агрокомплекса, вступают в строй новые социально-бытовые учреждения и жилые дома, уникальные здания и сооружения. Все, что составляет экономический потенциал нашей страны, является достоянием народа и требует надежной защиты и охраны от пожаров. Поэтому вопросам обеспечения пожарной безопасности при строительстве, реконструкции, техническом перевооружении зданий и сооружений сейчас придается первостепенное значение.

Надзор за соблюдением требований пожарной безопасности на строящихся и реконструируемых объектах является одной из важнейших задач органов Госпожнадзора, поскольку основы пожарной безопасности зданий и сооружений закладываются при проектировании, строительстве или реконструкции, а сами новостройки характеризуются повышенной пожарной опасностью.

Практика показывает, что допущенные в проектах нарушения требований пожарной безопасности рано или поздно обнаруживаются. Однако устранение этих недочетов в ходе строительства имеет определенные трудности, а в некоторых случаях оно невозможно, поэтому проектно-сметную документацию необходимо подвергать пожарно-технической экспертизе в органах Госпожнадзора еще до начала строительства или реконструкции.

Объемно-планировочные решения должны быть направлены на ограничение распространения пожара внутри здания и между зданиями, продуктов горения при пожаре и возможного взрыва за пределы одного помещения, рациональное размещение эвакуационных путей и выходов, обеспечивающих безопасную эвакуацию людей.

Большую тревогу вызывает то, что на новостройках Ташкента число пожаров пока не снижается.

Очень часто пожары здесь возникают от неосторожного обращения с огнем (курение, костры и т. п.), нарушения правил пожарной безопасности при эксплуатации оборудования и нагревательных приборов.

Следует также учитывать, что в период строительства автоматические системы пожаротушения и сигнализации, системы противодымной защиты, внутренний противопожарный водопровод находятся в нерабочем состоянии.

Чтобы не допускать пожара, необходимо строго соблюдать и выполнять правила пожарной безопасности. Думаю, стоит напомнить некоторые из них.

Ко всем строящимся и временным зданиям должен быть обеспечен свободный подъезд. Все дороги, подъезды, пожарные гидранты, водоемы должны быть исправны и свободны для проезда и подъезда, в ночное время освещены.

В строящихся зданиях организация временных складов, бытовок, должна согласовываться с местным органом государственного пожарного надзора.

Служебно-бытовые вагончики-бытовки необходимо располагать группами – не более 10 штук в каждой на расстоянии не менее 1 метра.

Временное хранение сгораемых строительных материалов на стройплощадке допускается на расстоянии не ближе 30 метров от строящихся и временных подсобных зданий.

Отопление бытовок может осуществляться только электропечами заводского изготовления с устройством автоматических терморегуляторов.

Каждый вагончик-бытовку следует обеспечить пенным огнетушителем (ОХП-10). Разводить костры на территории строительства и на строящихся этажах здания запрещается. Курить на территории строительства разрешается только в специально отведенных местах, обеспеченных средствами пожаротушения и обозначенных надписью «Место для курения». На видных местах стройплощадок, на складах горючих материалов и жидкостей необходимо вывешивать знаки пожарной безопасности.

Ну и, конечно, в случае возникновения пожара надо немедленно вызвать пожарную охрану по телефону «01» и принять меры к его ликвидации до прибытия пожарных подразделений.

А. БОСОВ,
старший инженер ОВПО-3 по охране Мирабадского района.

Вести отовсюду

«Мистические мелодии»

Почти десять лет Девид Парсонс занимается своим грандиозным проектом. Этот новозеландский музыкант в целях изучения мелодий ислама проехал от Пакистана до Марокко и от Ирана до Индонезии, приглашая в студию лучших местных виртуозов.

«Музыку ислама», которую многие студии звукозаписи называют «музыкой грядущего десятилетия», Парсонс собрал уже на 17 компакт-дисках. Барабаны индонезийцев, флейты египтян, пение пакистанцев для европейского слуха звучат несколько мистически. Лютни, цитры, скрипки, а также все неизвестные и даже отчасти невыразимые инструменты, такие, как заранги, звармандал или танпура, рождают гипнотические ритмы и мистические мелодии. Эти 17 компакт-дисков пополнили коллекцию европейского слушателя и заняли подобающее место на «декоративной полке исламской музыки».

Надежные тазобедренные суставы

Ученые института механики технического университета в Хемнице разработали новый искусственный тазобедренный сустав, который намного лучше приживается и намного прочнее, чем все предшествующие протезы.

Инженеры применили для этого метод финитных элементов. На компьютере они разобрали бедровую кость на тысячи более мелких частей и вычислили для каждой в отдельности необходимую степень напряженности и давления. После этого они создали модель искусственного бедра, максимально соответствующего натуральному тазобедренному суставу, – двусоставной протез из титана, части которого подвижно соприкасаются друг с другом. Сила трения равномерно распределяется на всю поверхность. Даже при сильных нагрузках, например, при падении, искусственному суставу ничто не угрожает.

Робот-заправщик

Первые заправочные роботы-колонки были недавно открыты в Мюнхене.

Они обеспечивают автоматическую заправку примерно за 90 секунд. Предпосылками для использования подобных автозаправочных станций является наличие необходимого и уже давно разработанного оборудования.

Перевод Игоря БАРУЛИНА.

Зам. главного редактора Л. Л. ПАК.

19 июня 1998 г. ГАСТРОЛЬНО - КОНЦЕРТНОЕ ОБЪЕДИНЕНИЕ "УЗБЕКНАВО" 19 июня 1998 г.
АССОЦИАЦИЯ "ЧЕРНОБЫЛЬЦЫ УЗБЕКИСТАНА"
ДВОРЕЦ "ТУРКИСТОН" (летний зал)
ВАШИ ЛЮБИМЫЕ АРТИСТЫ В СПЕЦИАЛЬНОЙ ПРОГРАММЕ
„ЗВЕЗДЫ ЭСТРАДЫ — "ЧЕРНОБЫЛЬЦАМ УЗБЕКИСТАНА"
Народная артистка Узбекистана Насиба Абдуллаева
Народный артист Узбекистана Фаррух Закиров и ансамбль "ЯЛЛА"
Заслуженная артистка Узбекистана Кумуш Раззакова
Заслуженные артисты Узбекистана Обид Асомов
Нодира Султанова и группа "ОСМОН"
Мавлуда Асалхужаева и Ровшан Комилов
Даврон Гоипов и группа "Оригинал"
Бахтиер Султанов, Озода Нурсаидова
Отабек Мадрахимов
группы "БАЙРАМ" и "ШАХЗОД",
а также танцевальный ансамбль "УЗБЕКИСТОН".
Начало в 19.00. Ведущий программы— Заслуженный артист Узбекистана Уткир Сиддиков Начало в 19.00.
Информационная поддержка: журналы "ПрессТИЖ" и "Шарк ПрессТИЖ", газеты "Бизнес-Вестник Востока", "Тошкент оксшоми" и "Вечерний Ташкент".
Принимаются коллективные заявки от организаций. Билеты продаются в кассах Дворца "Туркистон". Телефоны для справок: 34-99-47, 49-49-56.

СП «ЧЕМПИОН ЛТД» ЛИКВИДИРУЕТСЯ.
Претензии принимаются в течение месяца со дня публикации объявления по адресу: г. Ташкент, Юнусабад, кв-л 14, дом № 62 и по телефону 125-67-24.
821 к.

КИЦ «Бахор» Мирабадского района ЛИКВИДИРУЕТСЯ.
Претензии принимаются в течение месяца со дня публикации объявления.

СЛУЖБА СРОЧНЫХ ОБЪЯВЛЕНИЙ

ПРОДАЮТСЯ

816 к. ● две 2-комн. кв., переделан. в 4-комн., 2/9-эт. д., Себзар. Т. 144-76-41.

839 к. ● две 3-комн. кв., Серг.-7, еврорем., дорого. 3-комн., Серг.-после рем. Т. 51-38-57, 51-26-40, 180-15-20.

УТЕРЯННЫЕ

819 к. ● диплом ЭВ № 834172, выд. в 1981 г. Ташкентским государственным университетом на имя Кузнецова Игоря Викторовича;

822 к. ● вкладыш № 000876, выд. в 1996 г. на бесплатный проезд в городском транспорте ассоциацией «Ташпасстранс» на имя Жиленко Анатолия Дмитриевича,

СЧИТАТЬ НЕДЕЙСТВИТЕЛЬНЫМИ.

УТЕРЯННЫЙ
сертификат участника внешнеэкономической деятельности, выданный МВЭС РУ за номером ОО-К/170 от 10.06. 1996 г. фирме ООО «ФАНИ»,
СЧИТАТЬ НЕДЕЙСТВИТЕЛЬНЫМ.
823 к.

Вечерний Ташкент
Учредитель - хокимият г. Ташкента
Адрес редакции: 700000, г. Ташкент, ул. Мукимия, 32.
Газета зарегистрирована в Госкомпечати Республики Узбекистан. Регистрационный № 10
Газета выходит по понедельникам, средам, пятницам.
Телефоны: отдел писем — 133-29-70; отдел рекламы и объявлений — 133-28-95; 132-11-39. Факс (3712) 133-29-09.
По вопросам доставки обращаться в почтовые отделения по месту жительства или в отдел эксплуатации ГСП "Тошкент почтаси" по телефону 133-74-05
Ответственность за достоверность сведений в рекламе и объявлениях несет рекламодатель.
Типография издательско-полиграфического концерна "Шарк". Адрес предприятия: ул. Буюк Турон, 41.
Способ печати — офсетный. Формат — А-2. Объем — 2 п. л. Индекс — 116.
Заказ Г-086. Газета набрана и сверстана на компьютере IBM. 123456