СССР Давлат китоб палатаси
Ташкент
Ўзбекистон палата УзССР

ВАТАНПАРВАР

ЎЗБЕКИСТОН РЕСПУБЛИКАСИ МУДОФАА ВАЗИРЛИГИНИНГ МАРКАЗИЙ МАТБУОТ ОРГАНИ

● 1996 йил, 10 декабрь, сешанба № 148 (787). ● Сотувда эркин нархда.
Газета 1992 йилнинг 24 июнидан чиқа бошлаган.

ЦЕНТРАЛЬНЫЙ ПЕЧАТНЫЙ ОРГАН МИНИСТЕРСТВА ОБОРОНЫ РЕСПУБЛИКИ УЗБЕКИСТАН

● Вторник, 10 декабря 1996 г. № 148 (787). ● В розницу — цена свободная
Газета издается с 24 июня 1992 г.

Пул-кредит сиёсати бўйича республика комиссиясининг мажлиси

Шу йил 7 декабрда Ўзбекистон Республикаси Марказий банкида пул-кредит сиёсати бўйича республика комиссиясининг навбатдаги кенгайтирилган мажлиси бўлиб ўтди. Мажлисда мазкур комиссия аъзолари, Қорақалпоғистон Республикаси, вилоятлар ва Тошкент шаҳар пул-кредит сиёсати комиссияларининг раҳбарлари, республика тижорат банкларининг раислари иштирок этди. Мажлисни республика пул-кредит сиёсати комиссиясининг раиси, Ўзбекистон Республикаси Марказий банкининг раиси Ф. Муллажонов бошқарди.

Унда минтақаларда касса режаси ва эмиссия даражасининг белгиланган кўрсаткичлари қандай бажарилаётганлиги, пенсия ва нафақаларни ўз вақтида тўлаш тўғрисидаги ва бошқа бир неча муҳим масалалар муҳокама қилинди.

Мажлисда республика пул-кредит сиёсати комиссияси аъзолари, Жиззах, Андижон, Бухоро, Навоий, Наманган, Сирдарё, Сурхондарё, Қашқадарё ва Тошкент вилоятлари пул-кредит сиёсати комиссиялари раҳбарларининг ҳисоботлари тингланди.

Жорий йилнинг ноябрь ойида нақд пул эмиссиясининг амалдаги даражаси белгиланган режага нисбатан 9,6 фоизга камайди, жумладан барча вилоятларда. Қорақалпоғистон Республикаси ва Тошкент шаҳрида эмиссиянинг белгиланган даражасига эришилди. Ҳисобот даврида республикамизнинг 134 та шаҳар ва туманида мазкур кўрсаткич бажарилган. Октябрь ойида эса уни 109 та шаҳар ва туман бажарган эди.

Шу билан бирга мажлисда республикамизда ҳисобот даврида 8 та вилоятда — Андижон, Бухоро, Жиззах, Наманган, Навоий, Сурхондарё, Сирдарё ва Тошкент вилоятлари касса режаси ўддаланмаганлиги қайд этиб ўтилди ва бу борада суст-кашликка йўл қўйган пул-кредит сиёсати комиссиялари раҳбарларининг иш услублари кескин танқид қилинди.

Шунингдек, ўтган даврда касса режасининг ҳудудларда бажарилиши аҳоли ҳам бирмунча ёмонлашган. Касса режасининг бажарилиши айниқса, Наманган вилоятида ўта қониқарсиз бўлиб, бу вилоятнинг бironта ҳам шаҳар ва туманида мазкур кўрсаткич бажарилмаган. Айни пайтда бошқа вилоятларда ҳам бу борадаги аҳвол яхши эмас, жумладан касса режаси Жиззах вилоятининг 12 та шаҳар ва туманидан атиги 2 тасида, Бухоро вилоятининг 12 та шаҳар ва туманидан 3 тасида, Сурхондарё вилоятининг 15 та шаҳар ва туманидан 5 тасида, Сирдарё вилоятининг 13 та шаҳар ва туманидан 2 тасида ва Тошкент вилоятининг 20 та шаҳар ва туманидан 5 тасидагина ўддаланган, холос.

Комиссия мажлисида айрим вилоятларда нафақалар, пенсиялар ва иш ҳақларини тўлашда ҳамон узилишларга йўл қўйилаётганлиги ҳамда бу ҳақли равишда фуқаро ва ташкилотларнинг эътирозларига сабаб бўлаётганлиги алоҳида таъкидлаб ўтилди.

Минтақавий пул-кредит сиёсати комиссиялари раҳбарлари зиммасига жорий йилнинг 15 декабригача жойлардаги тегишли мутасадди идораларни жалб қилган ҳолда пенсия, нафақалар ва иш ҳақлари юзасидан вужудга келган қарзларни кескин камайтириш борасида зудлик билан аниқ чора-тадбирлар ишлаб чиқиш, мазкур тўловларни ўз вақтида амалга оширмаётган ва бу борада саксоларликка йўл қўяётган раҳбар-ходимларга нисбатан қонунда белгиланган тартибда тегишли жазо чораларини қўллаш вазифаси юклатилди. 1996 йилнинг декабрь ойида барча ҳудудларда пенсиялар бўйича қарздорликларни тугатиш лозимлиги алоҳида таъкидланди.

Мажлисда муҳокама қилинган масалалар юзасидан тегишли қарорлар қабул қилинди.

(ЎзА).

● АЪЛО ХИЗМАТИМИЗ — ЎЗБЕКИСТОН РЕСПУБЛИКАСИ ҚУРОЛЛИ КУЧЛАРИНИНГ 5 ЙИЛЛИГИГА!

Эзгу ниятлар оғушида

Самарқанд вилояти, Ургут тумани мудофаа ишлари бўлимидан ҳарбий хизматга чақирилган Ўктам Давгаров Ватан олдидаги ўз муқаддас бурчини эзгу ниятлар ила бошлаб юборди. Сўлим Ургут тоғларига туташ қишлоқларнинг бирида ўсган бу йигит учун ҳароий хизматга қўникиш унчалик қийин бўлмади. Негаки, у хизматининг дастлабки онлариданоқ ўзининг ҳар томонлама бақувват, жисмоний чиниққанлигини амалий машғулотларда — ёзги ўқув мавсуми жараёнида намоён этди. Шу боис бўлса керак, мавсум давомида кичик командири-ю малакали офицерларнинг панду-насиҳатларига, ибратли ўгитларига оғишмай амал қилган оддий аскар бир қатор муваффақиятларни қўлга киритди. Жанговар, ижтимоий-сиёсий маҳоратларини синовдан ўтказиш жараёнида у хизмат қилаётган бўлинма аскарларига ҳарбий қасм қўмондонлиги томонидан миннатдорчилик эълон қилинди.

Бу каби ютуқлардан руҳланган оддий аскар Ўктам Давгаров ҳарб илми сирларини, Низом қонунқоидаларини пухта ўзлаштириб, ўзи билан бирга хизматни бошлаган сафдошларига ҳар томонлама ўрнак кўрсатиб, кичик командирининг муносиб ёрдамчисига айланди. Чунончи, у хизмат бурчини адо этаётган илғор бўлинма кичик командири доимо у билан маслаҳатлашган ҳолда иш тутиб, бўлинма шахсий таркиби ўртасида ўзаро ҳамжиҳатлик, меҳр-оқибат ҳамда дўстона муносабатларнинг янада яхшиланишига эришаётир.

— Силада уч нафар ўғилмиз, — дейди оддий аскар Ў. Давгаров.— Ҳарбий хизматни ўташ бурчи биринчи бўлиб менга насиб этди. Мен эса бундан ниҳоятда хурсандман. Мен хизмат қилаётган ҳарбий қисмда посбонларнинг ҳар томонлама баркамол жангчилар бўлиб етишишлари учун барча шарт-шароитлар мавжуд: шинам спорт залимиз, ораста ётоғимиз, кенг ва ёруғ ошхонамиз, қўли ширин ошпазларимиз бор.

Қишки мавсум ўқув жараёни кўтаринки тарзда, уюшқоқлик билан ўтказилаётган айни кунларда мен Ўктамдек посбонларимиз Ўзбекистон Қуролли Кучларининг 5 йиллик муборак санасига ўзларининг намунали хизматлари билан муносиб ҳисса қўшажакларига яна бир бор амин бўлдим.

К. СОАТОВ.

Бухоролик оддий аскар Саъдулла Фармоноз мана бир йилдир-ки, ҳарбий жамоада намунали, зукко, ўта зийрак посбон сифатида обрў-эътибор қозониб келаётир. У қишки ўқув мавсумининг барча тайёргарлик машғулотларида ҳам улкан муваффақиятларни қўлга киритишга аҳд қилган. Ҳозирда ғалаба Саъдулла Фармоноз ўз касбий маҳоратларини янада мустаҳкамлаш йўлида астойдил курашмоқда.

— Илғор жамоамиз аъзолари Қуролли Кучларимиз 5 йиллик тўйини жанговар тайёргарлик ҳамда намунали тартиб-интизом бобида бўлинма шахсий таркибига ўрнак кўрсатган ҳолда кутиб олиш учун интилмоқда, — дейди оддий аскар С. Фармонов. — Мен ҳам бу йўлда сиз шимариб хизмат қилишни шарафли бурчим, деб биламан.

А. ЭШБОЕВ сурати.

Служить нам интересно

В части и подразделения Вооруженных Сил Республики Узбекистан прибыло новое пополнение. Многих читателей интересует, как чувствуют себя в солдатском строю новички. Недавно корреспондент газеты «Ватанпарвар» побывал в Чирчикском гарнизоне, где недавние призывники поделились с ним своими впечатлениями.

Рядовой Р. ДЖАББАРОВ:

— Призван из Пахтакорского района Джизакской области. Семья у меня большая, дружная. Провожая на службу, родители, родственники наказали мне, чтобы служил честно, добросовестно, берег свое Отечество как зеницу ока. Служится нам интересно, приняли нас, как в родном доме. На днях перед лицом своих товарищей мы дали клятву на верность Родине, народу и Президенту независимой Республики Узбекистан.

Рядовой К. СУЮНОВ:

— А я призвался из города Намангана. Здесь я приобрел многих друзей: это рядовые А. Базаркулов, Т. Мурадов и другие.

Стать солдатом в год 660-летия великого Сахибкирана и полководца Амира Темура — это великая честь для нас всех. Мы будем достойны наших великих предков, будем свято хранить и приумножать славные боевые традиции воинов-узбекистанцев.

Рядовой Г. ЗАРИПОВ:

— С первых дней, как только мы пересекли КПП части, к нам отнеслись, как к родным.

Расположение у нас большое, светлое. Здесь есть все необходимое для службы и отдыха. Нас обучают азам армейской жизни младшие командиры сержанты Б. Халмирзаев, Т. Хатамов, З. Юнусов. Они день и ночь с новичками, обучают по принципу «делай, как я». Поначалу многое у нас не получалось. А сейчас мы умеем и построиться вовремя, и к старшему по званию обратиться.

Рядовой А. МУРАДОВ:

— С утра до вечера живем по строгому расписанию. Было непривычно поначалу, но сейчас освоились, подтянулись. Сегодня все наши старания направлены на достойную встречу 5-й годовщины Вооруженных Сил Республики Узбекистан — успехами в боевой учебе и воинской дисциплине.

После нелегкого учебного дня на вечерней поверке мы все исполняем Государственный гимн Республики Узбекистан. И когда над строем торжественно звучат слова о независимом Узбекистане, волнение охватывает всех нас и хочется делом, отличной службой доказать, что мы достойны быть защитниками нашей любимой Родины.

Записал майор И. БАХТИЕРОВ.

В нормативное время уложились

Первые дни зимнего периода обучения в Вооруженных Силах посвящены отработке действий личного состава подразделений по боеготовности.

Подчиненные старшего лейтенанта Анвара Акбарова в очередной раз снимают с себя обмундирование, аккуратно складывают его на прикроватные табуретки. Укладываются в постели. На минуту воцаряется тишина, и...

— Рота подъем, тревога! — подает команду дневальный.

Вмиг всё здесь ожило. Посыльные убыли за офицерами и прапорщиками. Их товарищи продолжают получать оружие, разбирать вещевые мешки, индивидуальные средства защиты...

— Механики-водители, убыть в парк! — раздается следующая команда.

Старший механик-водитель роты рядовой Э. Мамедов уводит сослуживцев в парк боевых машин. Задача у них не такая уж легкая: им предстоит подготовить боевые машины к движению до прибытия в парк командиров и наводчиков.

Наконец последний солдат покидает казарму. Командир смотрит на часы: в отведенное время уложились. А как насчет качества?

После осмотра казармы старший лейтенант Акбаров делает разбор действий своих подчиненных, обращая особое внимание на ошибки, недостатки. Их, кстати, у солдат с каждым разом становится все меньше и меньше. Но нужно добиться того, чтобы замечаний и вовсе не было. Не уложиться в нормативное время даже при том условии, что в роте немало новичков, было бы стыдно. Ведь боеготовность — не детская игра. Учиться военному делу надо со всей серьезностью. А с лучшей стороны в этот день были отмечены такие военнослужащие, как рядовые Н. Абдурасулов, А. Саттаров, А. Джураев, А. Исмоилов и другие.

Майор Б. ДЖУРАЕВ, корр. «Ватанпарвара».

БОЕВАЯ ЭСТАФЕТА

В подразделении, где служит старший лейтенант А. Усманов, по итогам первых дней учебы лучшим признан орудийный расчет, которым командует сержант Анвар Мухаммедов. А недавно на торжественном собрании личного состава части сослуживцы проводили в запас учителя и друга Анвара — сержанта Кадира Максудова. Командование части присвоило ему очередное воинское звание старший сержант. Первым, прощаясь, пожал ему руку сержант Мухаммедов. Дружба солдатская не забывается.

В подразделении обобщен опыт работы Максудова и Мухаммедова, расчеты которых на итоговых занятиях при стрельбе прямой наводкой поразили цели первыми снарядами. Оформил плакат об этом рядовой А. Закиров. Долго еще будут вспоминать артиллериста старшего сержанта Кадира Максудова. А высокие результаты в боевой учебе и службе наступило время демонстрировать подчиненным сержанта Анвара Мухаммедова.

Майор Б. ИРКИНОВ.

● 11 ДЕКАБРЬ — ЮНИСЕФ ТАШКИЛ ТОПГАН КУН

Бола дунёни тебратар

Ватанимиз мустақилликка эришганидан буён мамлакатимиз жаҳонининг кўплаб нуфузли ташкилотларига аъзо бўлди.

Ана шундай ташкилотлардан бири ЮНИСЕФдир.

1994 йил 1 март куни республикамизда Бирлашган Миллатлар Ташкилотининг болалар жамғармаси — ЮНИСЕФ ваколатхонаси очилди.

Мазкур халқаро жамғарма 1946 йил Бирлашган Милатлар Ташкилоти Бош ассамблеясининг биринчи сессиясида ташкил этилган эди. Жамғарма дастлабки йиллари урушдан сўнг ночор аҳволда қолган Европа давлатлари ва Хитойдаги болалар учун озиқ-овқат, дори-дармон етказиб бериш билан машғул бўлди. 1950 йили эса Бош ассамблея қарорига биноан, ЮНИСЕФ ривожланаётган мамлакатлардаги болаларга ёрдам кўрсата бошлади. Ер курраси-даги оналар ва болалар саломатлиги, ижтимоий ҳуқуқини муҳофаза қилиш борасидаги хизматлари учун 1965 йили ЮНИСЕФ ташкилоти халқаро Нобель мукофоти билан тақдирланди.

ЮНИСЕФ дунёнинг 140 мамлакатида оналар, болалар саломатлиги, маориф, атроф-муҳитни ҳимоя қилиш борасида изчил фаолият кўрсатмоқда. Таассуфки, жаҳон кун сайин тараққиёт сари юзланаётган бўлса-да, дунёнинг кўплаб мамлакатларида болалар аҳволи ҳамон аянчлидир. ЮНИСЕФ маълумотларига кўра, ҳозирги пайтда Ер шарининг беш ёшга тўлмаган 193 миллион боласи очлиқдан азоб чекмоқда, бу дунё болаларининг 34 фоизи демакдир. 130 миллион бола бошланғич таълим олиш имкониятига ҳам эга эмас. Ҳар йили қизамиқ, кўкйўтал, қоқшол, бўғма кабі касалликлардан 2 миллион гўдак ҳаётдан кўз юмаётир. Бу аянчли аҳволга қарши курашни кучайтириш учун 1989 йили ЮНИСЕФ ташкилоти болалар ҳуқуқини ҳимоя қилиш конвенциясини ишлаб чиқди. Ҳозиргача жаҳонининг 150 давлати ушбу битимни имзолади. Ўзбекистон ҳам 1994 йили мазкур конвенцияга аъзо бўлди.

ЮНИСЕФнинг Ўзбекистонда олиб бораётган фаолияти асосини бир ёшгача бўлган болаларни турли хил юқумли касалликларга қарши эмлаш дастури ташкил этади. Ушбу дастур асосида 1994—1995 йиллари ЮНИСЕФ Ўзбекистонга 3 миллион АҚШ доллари миқдорида вакцина етказиб берди. Бундан ташқари, ташкилот ҳар хил касалликларга қарши дори-дармон етказиб бермоқда. Жумладан, оналар ўлимига сабаб бўлаётган камқонликнинг олдини олиш мақсадида йод танқислигини ҳал этиш юзасидан талай ишлар қилинаётир.

ЮНИСЕФ Ўзбекистон экология ва саломатлик халқаро жамғармаси — ЭКОСАН иштирокида «Аспера» дастурини ишлаб чиқди. Ўзбекистон Республикаси Вазирлар Маҳкамаси ушбу дастурни ҳар томонлама қўллаб-қувватлаш тўғрисида қарор қабул қилди. Дастур Оролбўйи ҳудудидаги оналар ва болалар саломатлигини яхшилаш, овқатланиш, бошланғич таълимни мукаммаллаштириш, атроф-муҳит муҳофазаси, ичимлик суви таъминоти, санитария ва бошқа лойиҳаларни амалга оширишни кўзда тутади.

Мустақил диёримиз, болажон ўзбек халқининг келажаги, албатта, бугунги оналар саломатлиги, гўдакларнинг соғлом камолга етишига боғлиқ.

ЮНИСЕФнинг Ўзбекистонда олиб бораётган фаолияти ҳар қандай таҳсинга лойиқ. Зеро, халқ қўшиғида айтилганидек, «бола дунёни тебратар».

Улуғбек ДОЛИЕВ, ЎзА шарҳловчиси.

ЛУЧШИЕ—РАЗВЕДЧИКИ

В первые дни зимней боевой учебы в подразделении старшего лейтенанта Санда Агзамова отрабатывались вопросы действия личного состава по сигналам боевой готовности.

Подводя первые итоги, командир выделил действия отделения воинов-разведчиков сержанта С. Иномова. Его подчиненные хорошо изучили свои обязанности и порядок действий по различным сигналам. Рядовые А. Касымов, А. Погорелов и О. Жумаев, выполняя обязанности посыльных, своевременно оповестили офицеров и прапорщиков.

Все отделение, своевременно получив оружие и снаряжение, покинуло расположение подразделения и вовремя прибыло к пункту сбора. Сначала все это отрабатывалось по элементам. А на контрольном учебном занятии воины-разведчики действовали с полной отдачей, хорошо понимая важность отрабатываемых задач для повышения уровня боевой готовности подразделения. Словом, разведчики всегда впереди: и на занятии, и в учебном бою.

Рядовой А. МАХМУДОВ.

САЙЁРАМИЗ НАФАСИ

НЬЮ-ЙОРК. АҚШда нашр этиладиган «Форбс» журнали миллионер спортчилар рўйхатини эълон қилди. Унда 1996 йилда энг кўп маош олган америкалик таниқли чарм қўлқоп қироли Майк Тайсон биринчи ўринни эгаллаб турибди. М. Тайсоннинг йиллик даромади 75 миллион АҚШ долларига теңг.

«Спорт соҳасидаги миллионерлар» рўйхатида баскетболчи Майкл Жордан иккинчи ўринда туради. Унинг банкдаги ҳисоб варақасида 52,6 миллион доллар бор. 33 миллион доллар соҳиби бўлган германиялик автопойгачи Михаэл Шумахер эса дунёдаги бадавлат спортчиларнинг учинчиси ҳисобланади.

БМТ. БМТ хавфсизлик кенгаши Гантидаги тинчликни сақлаш кўшинларини бу мамлакатдан келаси йилнинг август ойида олиб чиқишга қарор қилди.

Оммавий ахборот воситаларининг хабар беришича, БМТ 1997 йили Гаитига ижтимоий-иқтисодий ёрдам кўрсатишни йўлга қўяди.

ВАШИНГТОН. АҚШ Давлат департаменти вакили Николас Берне Эрон, Арманистон, Грузия ва Греция ташқи ишлар вазирлиги вакилларининг Техронда бўлиб ўтган учрашувига салбий муносабат билдирди.

«Бу учрашув ҳақида ҳозирча бизда маълумотлар йўқ. Агарда ушбу давлатлар Эрон билан иқтисодий ва сиёсий алоқаларни йўлга қўяр экан, бу билан АҚШ ҳукуматига тўғридан-тўғри ҳурматсизлик кўрсатган бўладилар», деди у мухбирлар билан суҳбатда. Шунингдек, у Арманистон, Грузия ва Греция ҳукуматларнинг халқаро доирадаги сиёсий масалаларга бефарқ қарамаслигига умид билдирди.

Маълумки, АҚШ ҳукумати Эронга нисбатан қўллаётган иқтисодий жазо чораларини ҳамон бекор қилгани йўқ.

ЗАГРЕБ. Хорватия президенти Франьо Тужман Хорватия билан Сербия ўртасидаги муносабатларни иккала томон манфаатларидан келиб чиққан ҳолда тезроқ барқарорлаштириш тарафдори эканини айтди.

Вуковарга келган президент бу ердаги вайронагарликни «Хиросимага» тенглаштирди. У журналистлар билан суҳбатда, ҳозирги аянчли ҳолатнинг юзага келишида нафақат «серб империалистлари», балки, собиқ Югославияни ҳар қандай йўл билан сақлаб қолишга ва мустақил Хорватия давлатининг вужудга келишига тўсқинлик қилишга интилаётган давлатлар ҳам айбдордир, деди.

ТОКИО. Россия Японияннинг Сахалинда ўз консуллик ваколатхонасини очиш тўғрисидаги таклифини қўллаб-қувватлади.

Сахалинда консуллик ваколатхонасини очиш Токио маъмуриятига аввал ҳам бир неча бор таклиф қилинган эди. Аммо Россиянинг Япониядаги элчиси Александр Пановнинг таъкидлашича, Токио ҳукумати иккинчи жаҳон урушидан кейин бу оролнинг кимга тегишлилиги «номаълумлигича қолганини» баҳона қилиб, масалани шу пайтгача эътибордан соқит қилиб келган.

Гап шундаки, 1951 йилдаги Сан-Франциско шартномасига биноан Япония 1904—1905 йилларда чор Россияси томонидан босиб олинган Жанубий Сахалинга бўлган даъволаридан воз кечган эди.

Александр Панов, шунингдек, «Москва билан Токио ўртасида фақат Курил ороллари масаласида келишмовчилик мавжуд. Сахалинда Япония консуллик ваколатхонасининг очилиши эса орол Россияга тегишли эканининг эътироф этилишидир», деди.

ЖЕНЕВА. Швейцария адлия ва полиция федерал департаменти бошлиғи 63 ёшли Арнольд Коллер мамлакат президенти этиб сайланди.

У мамлакат конституциясида белгиланганидек, 1997 йил мобайнида президентликни олдинги вазифалари билан биргаликда олиб боради.

ТОКИО. Крупнейшее за последние полтора года падение цен отмечено на Токийской фондовой бирже, что стало прямым следствием высказываний главы федеральной резервной системы США Алана Гринспэна о «перегреве» американского финансового рынка. К концу торгового дня совокупный индекс акций 225 крупнейших японских компаний «Никкэй» снизился почти на 700 пунктов и составил 20.276 пунктов, что на 3,14 проц. меньше показателя предыдущего дня.

ҚОҲИРА. Ироқ ҳукумати ўз нефтини дунёдаги 50 та йирик компанияга экспорт қилиш тўғрисида лойиҳа тайёрлади. Бу лойиҳа келгуси ҳафтанинг охирида тасдиқланиши лозим.

Ироқ нефть вазири Амир Рашиднинг таъкидлашича, нефть сотиб олиш ҳуқуқи биринчи навбатда мамлакат «иқтисодий ҳамал» қилинган йиллари Богдодга хайрихоҳ бўлган хорижий компанияларга берилади.

«Озиқ-овқат эвазига нефть» битими амалга ошиши билан ҳар куни Форс кўрфазидаги «Мина-ал-бакр» терминали ва Туркия ҳудудларидан Ўрта ер денгизигача чиқадиган қувурлар орқали 650 минг баррел нефтни экспорт қилиш имкониятига эга бўлади. Бу эса Богдодга ҳар 3 ойда 1 миллиард доллар фойда келтириши мумкин.

Ирак возобновит экспорт нефти 10 декабря в соответствии с договоренностью, достигнутой ранее с ООН. Об этом сообщило сегодня иракское официальное агентство ИНА.

В рамках договоренности, получившей условное название «нефть в обмен на продовольствие», Багдад приступит к нефтяному экспорту в полночь по нью-йоркскому времени, уточнило агентство.

(«Жаҳон» ва «ЎзА» ахборот агентликлари материаллари асосида тайёрланди.).

АРМИЯМИЗ НУФУЗИНИ ОШИРАДИ

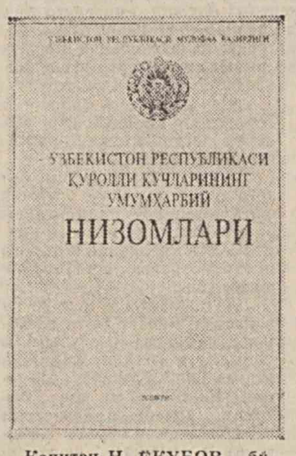

Капитан Н. ЕҚУБОВ, бўлинма командирининг шахсий таркиб билан ишлаш бўйича ўринбосари:

— Ота-боболаримиз неча йиллар давомида орзу қилиб келган мустақилликка эришганимизга сўнг серкуёш бўлажакка шубҳа кўрилмаган ўзгаришлар рўй берди. Ўз армиямизнинг ташкил топишини эса мустақилликнинг илк меваларидан бири десак, хато қилмаган бўламиз.

Қуролли Кучларимиз беш йиллик тўйини қаршилаш учун катта тараддуд кўрилаётган шу кунларда «Ўзбекистон Республикаси Қуролли Кучларининг умумҳарбий Низомлари» китобининг чоп этилиши ҳам нур устига аъло нур бўлди. Қутлуғ тўйга бундай олий совғанинг инъом қилиниши барча дилларни ҳушнуд этди.

Бўлинмамиз шахсий таркиби ушбу рисола билан яқиндан танишиб чиқишга киришди. Ишончимиз комилки, давлат тилидаги янги Низомлар бизни аъло даражада хизмат қилишга ундаш билан бирга, эрксевар армиямиз нуфузини ошириш, унинг жанговар шайлигини талаб даражасида сақлашда муҳим омил бўлади.

Катта лейтенант Б. ҚОДИРОВ, бўлинма командири:

— Китобнинг ўзбек тилига чоп этилганлиги мақсадга мувофиқ иш бўлган.

(Давоми 2-бетда).

● ИДЕТ БОЕВАЯ УЧЕБА

Первые впечатления

Как известно, с 1 декабря в частях и подразделениях Вооруженных Сил Республики Узбекистан начался новый учебный год. Уже прошли первые занятия по различным предметам обучения.

Естественно, больше всего впечатлений от начавшейся учебы у тех, кто только недавно стал в ряды защитников Отечества. Сегодня — им слово.

ПО СИГНАЛУ «СБОР»

— Что и говорить, нелегка армейская служба, — говорит рядовой Б. Орзумурадов из Хорезмской области. — И прежде всего потому, что становление солдат связано с освоением сложной боевой техники, овладением воинской специальностью, приобретением новых знаний и навыков. Но нисколько не пасуя перед трудностями, мы — недавние призывники — уже почувствовали ответственность, которая возлагается на каждого из нас.

Первые дни учебы начались, как в кино. Все сладко спали в ту ночь, когда прозвучал сигнал «Сбор». Поначалу я и некоторые мои товарищи растерялись, не смогли в считанные секунды сообразить, что прежде всего необходимо сделать по боевому расчету. Затем каждое наше действие, каждое движение становились все увереннее и увереннее. Мы наверстали упущенное вначале время. И к концу занятия с задачей справились четко и своевременно.

ТЕПЕРЬ О РОДИНЕ Я ЗНАЮ БОЛЬШЕ

— Признаться, до службы в армии мне казалось: уж что-что, а историю родного государства, где родился и вырос, я знаю хорошо, — делится своими впечатлениями рядовой Д. Саидханов из Наманганской области. — Однако, побывав на занятиях по общественно-политической подготовке, убедился в том, что моих знаний о родном крае, увы, мало.

На первых же занятиях мы узнали многое. О подвигах воинов-узбекистанцев в суровые годы второй мировой войны. О великих полководцах и общественно-политических деятелях прошлого.

Я и многие мои сослуживцы, призванные на срочную службу нынешней осенью, еще больше стали гордиться своей независимой Родиной и еще больше любить её.

НИКТО НЕ ХОТЕЛ ОТСТАВАТЬ

— Мне хотелось бы вкратце рассказать о том, — вступает в беседу рядовой С. Ахроров, — как проходили в нашем подразделении первые занятия по физической подготовке. Выглядели они, как соревнования, в которых пальму первенства оспаривали две команды военнослужащих: те, кто уже прослужил половину установленного срока, и новички.

Пока рановато говорить о наших успехах, но тем не менее никто из нас не хотел отставать от своих более опытных товарищей.

ДЛЯ НАС СОЗДАНЫ ВСЕ УСЛОВИЯ

— Моим сослуживцам и мне в частности, — говорит рядовой Т. Хаитов из Андижана, — предстоит в недалеком будущем работать на сложной боевой технике. В первые дни учебы мы ознакомились с ней, и восторгу новичков не было предела. Пока мы ее изучаем в теории, но не за горами и тот день, когда сами сядем за штурвалы и рычаги этих грозных боевых машин.

Конечно, наша повседневная жизнь не ограничивается только одними занятиями. У нас в части созданы все условия для нормального быта и проведения досуга. В выходные дни есть возможность посмотреть художественные фильмы, сходить в увольнение.

Записал капитан Т. АБДУСАИДОВ, корр. «Ватанпарвара».

АРМИЯМИЗ НУФУЗИНИ ОШИРАДИ

(Давоми. Боши 1-бетда).

Чунки шахсий таркибининг аксарият қисми ўзбек миллатининг фарзандлари бўлгани учун, жанговар тайёргарлик бобида айнан рус тилида улар билан мулоқотда бўлиш биз — командирларга бирмунча қийинчиликларни тугдирарди. Энди эса давлат тилида иш юритамиз, шунингдек, қўл остимиздаги юрт посбонларига нисбатан янги Низомларда кўрсатилганидек, миллий урф-одатларимизга мос равишда муомалада бўламиз.

Сержант Б. ИБРОҲИМОВ, взвод командирининг ўринбосари:

— Собиқ Иттифоқ даврида тузилган Низомнинг аксарият жиҳатлари Қуролли Кучларимиз шахсий таркибининг хизмат шароитига мос келмаслиги туфайли баъзан кундалик фаолиятимизда тушунмовчиликлар тез-тез юзага келарди. Шундай кезларда қачон ўз тилимиздаги, дилимизга яқин Низомларимиз бўлар экан, дея ўйлардик. Мана бугун ўша афсонанинг чин ҳақиқатга айланганининг гувоҳи бўлиб турибмиз.

Янги умумҳарбий Низомларнинг ибратли томони шундан иборатки, у нафақат давлатимиз Қонунчилигидаги ўзгаришларга асосланиб, балки мустақил юрт истиқлолини қўриқлаётган армиямиз сафларидаги харбий хизматчиларнинг талиф ва истакларини ҳам инобатга олган ҳолда тузилган. Унинг Юртбошимиз Фармони билан тасдиқланиши давлатимиз раҳбари, қолаверса, ҳукуматимизнинг Қуролли Кучларимизга катта аҳамият бераётганлигининг ёрқин исботидир. Бу эса бизни яна-да аъло хизмат қилишга, она-Ватан ҳимояси йўлида фидойи бўлишга чорлайди.

Кичик сержант Ф. ГОЗИЕВ, бўлим командири:

— Янги Низомда ҳарбий хизматчиларнинг ҳуқуқлари, мажбуриятлари ва жавобгарлигидан тортиб, токи Жанговар Байроқ ҳақидаги ҳамма қоидалар тўлақонли берилган экан. Энди бу китоб билан таниш-билгина қолмасдан, ундаги талаб ҳамда қоидаларни сўзсиз бажаришга одатланиб, шунга қатъий амал қилишимиз даркор. Зеро, устоз-командирларимиз таъкидлаганидек, айнан Низом қонун-қоидалари асосида хизмат қилиш ютуқлар калитидир. Шахсан мен бунга ўз хизматим давомида иқрор бўлганман.

Оддий аскар Э. ШАРИПОВ, алоқачи:

— Ички хизмат талабларининг бажарилиши ҳарбий хизматчиларда масъуллик, мустақиллик, саранжомлик ва ҳалоллик туйғусини ривожлантиради. Ўзаро бир-бирини тушуниш, хайрихоҳлик ва бир-бирига ёрдам беришга тайёрлик, жанговар ўртоқлик мустаҳкамланишига ва аскарий жамоаларнинг жипслашувига олиб келади; нафақат кундалик фаолиятда топшириқларни бажаришга, қолаверса, жанговар вазиятда огир синовларга бардош беришга имконият яратади. Мен Низомдаги ушбу сатрларни ўқир эканман, келажаги буюк давлатнинг ҳимоячиси сифатида Ўзбекистон Республикаси Қуролли Кучлари сафида хизмат қилаётганимдан кўнглим яна-да ифтихорга тўлди.

Лейтенант Ш. ҲОШИМОВ ёзиб олди.

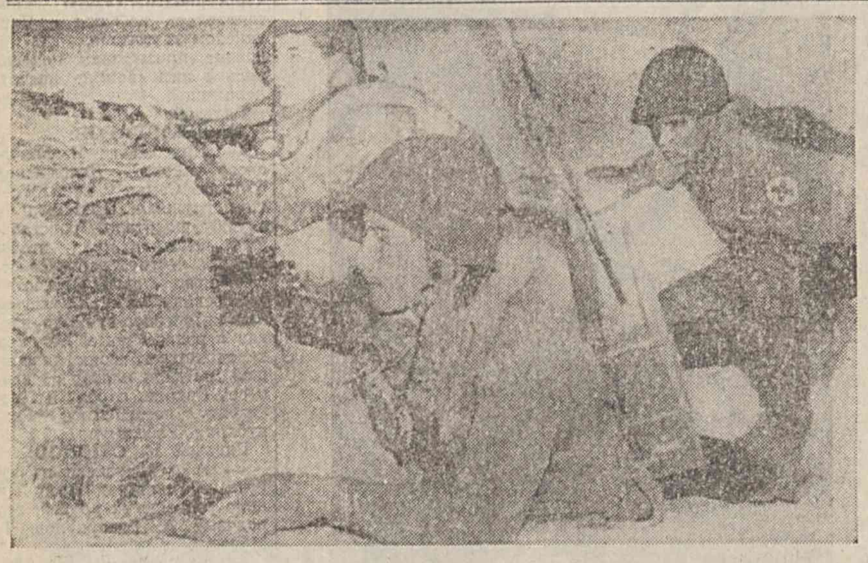

Муддатдан ташқари хизмат старшинаси Т. Солневанинг қўл остидаги она-юртимиз ҳимоячилари қишки ўқув мавсумининг ҳар дақиқасини ғанимат билиб, улкан марралар сари интилмоқдалар. Жумладан, кичик сержант К. Зокиров, оддий аскарлар — Д. Бекназаров, Ш. Собировлар (суратда) умумютуғига баҳоли қудрат улуш қўшмоқдалар. Бу илгор посбонлар, айниқса, дала-ўқув машқлари жараёнида барчага ибратомуз ҳаракатларни амалга оширишмоқда.

А. ЭШБОЕВ сурати.

Қўпдир юртимиз баҳодирлари

Шуҳрат Гузаров 1992 йилда Сурхондарё вилоятининг Қизириқ туманидан муддатли ҳарбий хизматга чақирилади. Ҳарбий Қасамёд қабул қилгандан сўнг, ўз йигитлик бурчини мотоўқчилар бўлинмасида автоматчи сифатида бошлайди. Даставвал қатъий тартиб-интизом, командирларнинг жиддий буйруқ ва кўрсатмалари, ҳарбий Низомга оид турли талаблар, доимий машғулотларга кўникмай қийналади. Жамоадаги баъзи қолоқ жангчиларга қўшилиб, ялқовликка юз тутади.

Айниқса, ўзига бириктирилган жанговар қуроллан нишонга ўт очиш машғулотларида бўлинма командири капитан Ярослав Иванов қанчалик уринмасин, барибир Шуҳрат яхши кўрсаткичларга эришолмайди. Аниқроғи шуни ўзи истамайди. Шу боис командирларнинг кўрсатмаларини бепарволик билан адо этади. Нишонни тўғри кўзлаш, сўнг автомат тепкисини бир маромда оҳиста босиш ва мақсадга эришиш зарурлигини қайта-қайта уқтиришса-да, минг афсус, фойдаси бўлмайди. Солдатда командирнинг буйруғини айнан бажариш ва бу орқали ютуқларга эришиш, пировардида касбий маҳоратини ошириб, жанговар шайликни сақлаш ҳисси тезда уйғонавермайди. Ўшанда бўлинма командири бошқача йўл тутишга мажбур бўлади.

Дала-ўқув машғулоти тугагач, капитан Я. Иванов оддий аскар Ш. Гузаровни ўз ҳузурига чақиради. Юрт ҳимоячиларини тарбиялаш борасида бой тажрибага эга офицер қўли остидаги бу жангчи билан ҳарбийчасига эмас, балки шунчаки ака-ука сифатида, дилдан суҳбатлашишга уриниб кўради: «Шуҳратжон, сен бўйи-басти келишган, бақувват, эҳки ўткир йигитсан. Ташқи қиёфангга қараб, тошни урса талқон қиладиган посбон экан, дея фахрланса арзийдиган солдатсан. Армияга кузатаётганларида ёру-биродарларинг ҳам сенга не-не эзгу ниятларни билдиришгандир. Шу кечаю-кундузда сени тушунолмай қолдим. Наҳотки, сен каби уч-тўртта жангчининг нотўғри ҳаракатлари учун жамоамиз қолоқ бўлинмалар қаторига тушиб қолса, Сенлар туфайли кўпчилик сафдошларинг маънавий изтиробдалар. Яхши эмас. Сенинг ўрнингда бўлсам, продамни маҳкам қўлга олиб, бутун куч-кувватимни жанговар тайёргарликка бахшида этиб, етакчи посбонлар билан беллашган ҳолда бўлинмамизнинг фахрига айланган бўлардим».

Устоз-командирининг аччиқ ҳақиқатга йўғрилган сўзлари бу гал Шуҳратнинг юрагига етиб боради. Ўз қилмишларининг ниҳоятда нотўғри эканлигини тушуниб етади. Жонкуяр командири, қуролдош дўстлари олдида айбдор билиб, ўз-ўзини қойийди. Бундан буён фақат аълочи посбон бўлиш учун астойдил курашишга аҳд қилади.

Орадан кўп ўтмай унинг интилишлари-ю саъй-ҳаракатлари ўз самарасини бера бошлайди. У жанговар, ижтимоий-сиёсий, жисмоний, техник, тактик ва бошқа машғулотларда кўпчиликни ортда қолдиради. Аввалларги жигибийрон командирлари, Шуҳратнинг хизматларига миннатдорчилик билдирадилар. Унинг номи жанговар тайёргарлик бўйича голиб жангчилар қаторида тилга олинадиган, энг масъулятли топшириқлар унга ишониб топшириладиган бўлади.

Мавриди келиб унга кичик сержант, кейинроқ сержант ва катта сержант унвонлари берилди. Аввал бўлим командири, сўнгра взвод командирининг ўринбосари лавозимида хизмат қилди. Қачон ва қаерда бўлмасин, бўлинма командирининг ўша учрашувда айтган сўзларини ёдда сақлади. Устозининг ишончини қозониш йўлида бетиним меҳнат қилди.

Хизмат муддати тугаб, қадрдон қишлоғига қайтгач, Шуҳрат ҳарбий жамоасини ва у ердаги ажойиб командирларини қўмсайверди. Ҳарб ишига жуда меҳр қўйган экан чоғи, ахир бир кун бўлинмага қайтиб келди. Командирларининг розилиги билан муддатдан ташқари хизматини бошлади. Эндиликда у яна-да масъулият ҳиссини сезган ҳолда хизмат қилишга киришди.

Аъло хизматлари ва қўлга киритаётган муваффақиятлари ҳамда касбий малакаси инобатга олиниб, унга кичик лейтенант унвони берилди. Шу кундан эътиборан у ўзи хизмат қилган бўлинмани бошқармоқда. Ўтган мавсум якуний сичов машғулотларида кичик лейтенант Шуҳрат Гузаровнинг қўл остидаги сержант ва солдатлар кутилганидан зиёд натижаларни қўлга киритдилар.

Қўмондонликнинг юксак ишончини муносиб оқлашда ёш командирга лейтенантлар — Бекмурод Мақсудов, Бурхон Холматовлар яқиндан ёрдам бермоқдалар. Сержант Самандар Ҳайдаров, оддий аскарлар — Шодлик Матсапоев ҳамда Валерий Гринёвлар ҳам устозларининг барча буйруқ ва кўрсатмаларини қойилмақом уддалаб, умумютуғига салмоқли улуш қўшмоқдалар. Жамоа аъзолари маҳоратли командирларининг раҳбарлигида қишки ўқув мавсумини юқори кўрсаткичлар билан тамомлашга бел боғлашган. Фурсатдан фойдаланиб, биз эл-юрт осойиши йўлида ўз Конституциявий бурчини шараф-ла оқлаётган мазкур бўлинма баҳодирларига омад ёр бўлишини тилаймиз.

Лейтенант Ҳ. МУҲАММАДЖОНОВ.

● СОЛДАТСКОЕ СТАНОВЛЕНИЕ

Служит по специальности

До призыва в армию рядовой Роман Наниев закончил Самаркандский колледж электроники и автоматизации и немного опасался, что время службы окажется потерянным для него как для специалиста. Однако в подразделении офицера В. Круглякова, где начал службу Роман, его навыкам и способностям нашлось самое прямое применение.

Компьютерное оборудование, на котором работает рядовой Наниев, отвечает современным требованиям, так что воин имеет все условия для поддержания своей квалификации.

Помимо умения работать на компьютере, Роман владеет также специальностью телеграфиста, которую он приобрел в ОСО «Ватанпарвар». Как видим, ни один из приобретенных навыков не пропал даром.

После службы рядовой Роман Наниев хочет поступить в один из ташкентских вузов, чтобы будущая специальность была связана с электронной техникой.

Но как бы ни сложилась судьба солдата, по его собственному признанию, время армейской службы он будет всегда вспоминать с благодарностью.

В. МУРАТХАНОВ, корр. «Ватанпарвара».

● ТВОИ СЫНОВЬЯ, УЗБЕКИСТАН!

В ОСНОВЕ УСПЕХА — ТРУД

Высокими результатами в боевой учебе и службе встретил четвертую годовщину Конституции независимого Узбекистана рядовой Н. Мухитдинов.

Передовой воин в ходе контрольных занятий за летний период обучения продемонстрировал отличное знание вверенной ему техники и твердые практические навыки ее эксплуатации и добился заслуженной отличной оценки.

Успех рядового Мухитдинова — результат напряженной учебы и неустанного совершенствования ратного мастерства на протяжении всего периода обучения.

Сейчас, когда в подразделение прибыло новое пополнение, он много сил и времени уделяет становлению новичков. Помогает им осваиваться в армейской жизни. Дельным советом или просто дружеским словом создает в подразделении атмосферу доброжелательности, доверия и взаимовыручки.

Учебно-боевые задачи в этом дружном коллективе выполняют только с высоким качеством, солдаты и сержанты настойчиво совершенствуют свою ратную выучку, щедро делятся богатым опытом с сослуживцами. Среди тех, кто по праву считается передовиком, рядовые А. Мирсолиев, Б. Казыров, К. Касимов.

Рядовой А. ИРНАЗАРОВ.

СТАТЬ НАВОДЧИКОМ НЕПРОСТО

— Воинская профессия артиллериста издавна пользуется уважением в молодежной среде, — сказал рядовой Мариф Гаджибалаев, прибывший из Мубарекского района Кашкадарьинской области. — Вот и я с радостью узнал о том, что попал в артиллерию. К тому же мне предстоит освоить специальность наводчика орудия.

Распределению по подразделениям предшествовало обучение солдат нового пополнения на сборах под руководством старшего лейтенанта Зиёдулло Назарова, где они освоились с азами армейской жизни.

В эти дни воины с усердием взялись за изучение материальной части орудия, освоение общевоинских уставов, повышение физической подготовленности. С первых же месяцев выделился среди товарищей и земляк М. Гаджибалаева — уроженец Бахористанского района рядовой Сахибжон Курпаев. Его также назначили наводчиком в один из орудийных расчетов.

— Я понимаю, что стать наводчиком непросто, — говорит Сахибжон. — Ведь результат усилий всего расчета зависит от него. Это большая ответственность, но я не сомневаюсь, что мы с Марифом не подведем товарищей на первых боевых стрельбах.

Наш корр.

ОРУЖИЕ СПЕЦИАЛЬНОГО НАЗНАЧЕНИЯ

Военно-Техническое Обозрение

Выполнение ряда задач, возложенных на специальные подразделения армии, служб охраны, сил обеспечения правопорядка, невозможно без применения оружия, имеющего ряд особенностей. Образцы оружия специального назначения, демонстрировавшиеся в последние годы на нескольких международных выставках, неизменно вызывали интерес у специалистов и посетителей.

Так, автомат АС («Вал») и снайперская винтовка ВСС («Винторез»), обеспечивающие бесшумную и беспламенную стрельбу специальным 9-мм патроном, имеют боевые характеристики, намного перекрывающие параметры мировых аналогов, и полностью соответствуют тем задачам, которые на них возложены.

Высокое поражающее действие пули не в состоянии нейтрализовать ни один бронежилет, который человек реально способен носить на себе. Так, бронежилеты с I, II и III уровнем защиты, а также небронированные автомобили любых марок вполне «по зубам» стрелку, вооруженному этим оружием, на дальностях до 400—500 м.

Вместе с тем ряд оригинальных конструктивных решений, воплощенных в оружии и патроне, снижает силу звука выстрела до уровня хлопка ладоней. При наложении его на обычный городской шумовой фон выстрел становится практически неразличимым.

Точность стрельбы, и без того очень высокая, может быть повышена применением оптического или ночного прицела, для крепления которого предусмотрены соответствующие узлы.

Для скрытой переноски винтовка может быть разобрана на составные части и уложена в футляр, имеющий форму кейса-атташе размером 450x370x140 мм. Автомат подобным свойством не обладает. Собрать винтовку и привести ее в боевую готовность можно за 30—60 сек. По показателям надежности работы и эффективности винтовка и автомат не уступают автоматам АКМ.

Оригинальным образцом короткоствольного бесшумного оружия является 7,62-мм пистолет ПСС. Он предназначен для бесшумной и беспламенной стрельбы с прицельной дальностью до 50 м. Уровень звука выстрела не превышает силу хлопка пневматической винтовки. Пуля пробивает стальной лист толщиной 2 мм на дистанции до 25 м, сохраняя убойное действие за преградой.

Кроме указанных выше образцов, большой интерес вызывает стрелковое оружие для боевых пловцов. Подводный пистолет СПП значительно превосходит аналогичные образцы, а автомат для подводной стрельбы АПС не имеет аналогов в мире. Это оружие может применяться как под водой, так и на суше.

В качестве боеприпасов к этому оружию используются специальные патроны с пулями большого удлинения — практически это стальные стержни. При движении под водой пуля стабилизируется за счет возникновения вокруг нее кавитационной каверны.

Стрельбу из АПС можно вести короткими (3—5 выстрелов) и длинными (до 10) очередями или одиночными выстрелами. Масса автомата с магазином, снаряженным 26 патронами, — 3,4 кг, а его длина — 614 мм. На предельных дальностях стрельбы в воде автомат обеспечивает поражение живой силы, находящейся в гидрокомбинезоне с поролоновым утеплителем и защищенной оргстеклом толщиной 5 мм.

Полковник С. СМАКИН, преподаватель Академии Вооруженных Сил Республики Узбекистан.

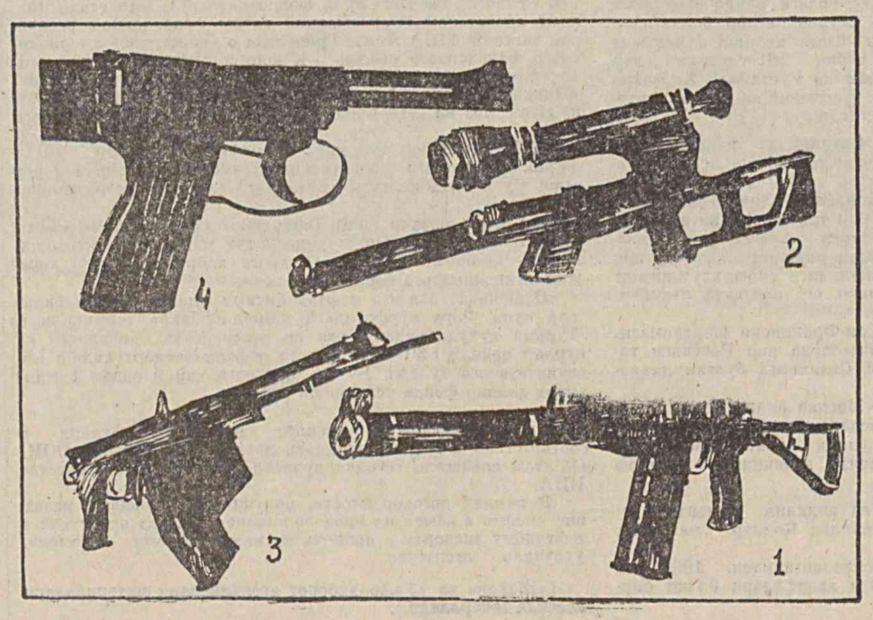

ОСНОВНЫЕ ХАРАКТЕРИСТИКИ

	пистолета ПСС	автомата АС («Вал»)	винтовки ВСС («Винторез»)
Калибр, мм	7,62	9,0	9,0
Масса с магазином без патронов, кг	0,7	2,5	2,6
Масса патрона, г	24	23	23
Длина, мм	165	875/615	894
Масса оптического прицела, кг	—	—	0,58
Масса ночного прицела с источником питания, кг	—	—	2,1
Длина патрона, мм	42	—	56
Длина ночного прицела с диафрагмой, мм	—	—	340
Длина оптического прицела с наглазником и бленды, мм	—	—	375
Емкость магазина, патронов	6	20	10/20
Прицельная дальность стрельбы, м	50	400	—
— с открытым оптич. прицелом	—	—	400
— с ночным прицелом	—	—	300
Вид стрельбы одиноч.	один/авт.		один/авт.

ОСНОВНЫЕ ТАКТИКО-ТЕХНИЧЕСКИЕ ХАРАКТЕРИСТИКИ

	подводного автомата АПС	подводного пистолета СПП-1
Калибр, мм	5,66	4,5
Убойная дальность действия, м		
— на глубине 5 м	30	17
— на глубине 20 м	20	11
— на глубине 40 м	11	6
Емкость магазина (обоймы), патронов	26	(4)

Военно-Политические Новости

ПРОГРАММА МОДЕРНИЗАЦИИ

Новейшие системы оружия в течение трех предстоящих лет поступят на вооружение турецкой армии. В соответствии с программой модернизации стоимостью 300 триллионов лир (1 доллар США равен 44 тыс. турецких лир) основной упор будет сделан на оснащение войск высокоточными системами наведения и управления огнем.

В дополнение к 42 истребителям - бомбардировщикам Ф—16, оборудованным к сегодняшнему дню электронными системами наведения, в рамках проекта планируется оснастить еще 16 боевых машин, а также закупить 240 подобных установок.

115 млн. долл. будет израсходовано на оснащение более тысячи единиц бронетехники приборами ночного видения, повышение их мощности с 265 лошадиных сил до 300, а также усиление броневой защиты. В целях увеличения дальности и точности стрельбы промышленность Турции планирует приступить к совместному выпуску с французской фирмой 575 25-мм пушек.

ПОТЕНЦИАЛ ВОССТАНОВЛЕН

На 70 процентов восстановил свой военный потенциал Кувейт, утраченный в ходе вооруженного вторжения в страну иракской армии в августе 1990 года. Об этом заявил министр обороны эмирата шейх Ахмед аль-Хамуд аль-Джабер ас-Сабах.

Благодаря военным соглашениям, подписанным Кувейтом с рядом государств, кувейтская армия находится в полной боеготовности и в состоянии отразить любую агрессию.

ЗАКУПАЮТ «МИРАЖИ»

О намерении закупить в ряде стран партию боевых самолетов «Мираж» различных модификаций заявил Пакистан. Об этом сообщил из Исламабада источник, пожелавший остаться неназванным и близкий к пакистанскому министерству обороны.

По его данным, «в ближайшее время командование ВВС Пакистана намерено направить несколько групп квалифицированных специалистов для детального осмотра истребителей и обсуждения условий сделок по закупкам этих боевых машин». В частности, планируется закупить около двадцати «Миражей» в Испании, свыше тридцати самолетов в Бельгии, десять боевых машин в Ливане, двадцать единиц в ЮАР. «Все эти истребители уже находились на вооружении, но еще могут быть использованы в течение достаточно долгого времени в ВВС Пакистана,— добавил источник.— Кроме этого, Пакистан намерен закупить в ряде западноевропейских стран партию современных фронтовых бомбардировщиков и штурмовиков».

Командование ВВС Пакистана считает, что эти «Миражи» необходимы для поддержания военного паритета с соседней Индией.

ИНДИЯ ПРОТИВ

«Правительство Индии выступает решительно против предполагаемой поставки Пакистану определенных американских вооружений. Об этом, хорошо известно администрации США, которая намеревается передать Пакистану оружие на сумму в 370 млн. долларов». Об этом заявил в Дели официальный представитель министерства иностранных дел Индии.

Он охарактеризовал как «беспочвенные и не соответствующие действительности» утверждения западных средств массовой информации и некоторых местных газет о том, что Дели якобы занял мягкую позицию в отношении готовящихся поставок американских вооружений Пакистану. Представитель МИД вновь указал, что в случае отказа Вашингтона от полного соблюдения поправки сенатора Пресслера, запрещающей администрации США оказывать военно-экономическую помощь Пакистану, правительство Индии будет вынуждено принять дополнительные меры для обеспечения обороноспособности и безопасности Индии.

По материалам печати и информационных агентств.

ТЕМА № 3

ПРАВЛЕНИЕ АМИРА ТЕМУРА, ЕГО ВНУТРЕННЯЯ, ВНЕШНЯЯ И ВОЕННАЯ ПОЛИТИКА

УЧЕБНЫЕ ВОПРОСЫ:

1. Создание централизованного, независимого государства Мавераннахр — империи Темура.

2. Внешняя и военная политика в период правления Амира Темура.

Приступая к изложению темы, руководителю занятий необходимо подчеркнуть, что 1996 год в Узбекистане был объявлен годом Амира Темура. Также отмечает 660-летие величайшего государственного и военного деятеля, нашего великого предка Амира Темура, внесшего значительный вклад в цивилизацию, и мировое сообщество.

Длительное время правда о Темуре замалчивалась или искажалась, но память о нем всегда жила в сердце народа, давшего ему жизнь.

Сегодня, когда наша Родина обрела независимость, многое в деятельности Темура становится актуальным и представляет большую ценность.

Раскрывая **первый вопрос**, необходимо подчеркнуть, что Темур родился в селении Ходжа Ильгер, недалеко от г. Шахрисабза, в семье влиятельного барлаского бека Тарагая.

В юности Темур любил лошадей, был хорошим наездником, метко стрелял из лука, владел тюркским и таджикским языками. Он хорошо знал не только оседлую, городскую жизнь, но и кочевую, скотоводческую.

Повзрослев, он принял активное участие в междоусобных войнах феодалов Мавераннахра, изучил военное дело и постепенно собрал вокруг себя небольшой отряд хорошо вооруженных конников - единомышленников.

Личная храбрость, умение подбирать себе сподвижников и помощников создали ему славу предводителя военной кочевой молодежи, барласов Кашкадарьи.

Включение Амира Темура в политическую и военную деятельность историки связывают с поступлением его на службу к могулистанскому хану Токлуг-Тимуру, без особого сопротивления завоевавшему в 1360—1361 годах Мавераннахр, где не нашлось правителя, который смог бы сплотить вокруг себя враждующих между собой владетелей и дать достойный отпор.

Отправляясь домой, могулистанский хан передал Амиру Темуру управление Кашкадарьинским вилайетом. Так Темур в 25 лет стал владеть небольшим, но богатым туменом.

В первый период своего правления Амир Темур стремился создать в Мавераннахре сильное государство, которое могло бы прекратить внутренние междоусобные войны и дать достойный отпор иноземным захватчикам.

С этой целью он идет на сближение с эмиром Хусейном, скрепив союз установлением родственных отношений: сестра Хусейна Ульджай Туркан-ага стала любимой женой Темура.

Со временем он изгоняет монгол с территорин Мавераннахра, привлекая на свою сторону сарбодаров (сторонников антимонгольского движения). А затем наносит поражение эмиру Хусейну. В 1370 году Амир Темур становится полновластным правителем Мавераннахра. В это время к нему является шейх Береке, родом из Мекки, ставший впоследствии главным духовником Темура, и вручает ему барабан и знамя (символы власти), предсказав великое будущее.

В ту пору в духовной жизни людей большую роль играла религия. И многие успехи Темура связаны с исламом, подчеркивает руководитель занятия.

«Опыт показал мне, — пишет Темур в своем «Уложении», — что власть, не опирающаяся на религию и законы, не сохранит на долгое время свое положение и силу... Вот почему я основал здание моего величия на исламе с прибавлением к нему правил и законов, которые я точно соблюдал в продолжении моего царствования».

В 1370 году Темур из Кеша переехал в Самарканд и сделал его столицей державы. Историки предполагают, что это было связано с выгодным географическим положением города. Он находился в центре Мавераннахра, районе, богатом водными ресурсами, защищенном с трех сторон горами, имеющем огромные запасы строительных материалов, ценных цветных и редких металлов, которые уже в то время могли быть поставлены на службу государства.

Большое внимание уделял Темур созданию стройной системы управления страной. Главная администрация — канцелярия (дивони-бузрук), в каждой области существовала своя администрация-канцелярия, так называемый диван, ведавший всеми государственными делами: сбором налогов, поддержанием порядка, содержанием общественных зданий, ирригационной сети и наблюдением за населением. Каждый диван вел дафтари —тетради учета, главным образом, дохода и расхода.

Согласно предписанию Темура, время от времени производились допросы (курсиш), ревизии (тафташ) и проверки (такким). Причем злоупотребления жестоко наказывались. Шарафутдин Али Иезди в книге «Зафарноме» сообщает, что Темур не щадил ни себя, ни своих сыновей, ни внуков, ни родственников. В своих государственных делах он был непоколебим.

Очень важно заметить, что Темур при решении важных вопросов стремился сначала посоветоваться с учеными и сведущими людьми, а потом принимал решение.

Примечательным в этом плане является факт созыва и проведения в г. Баилкан собрания известных в государстве ученых и теологов. Темур сказал им: «Люди, знатоки науки и религии всегда царям в их делах оказывали помощь своими советами, а вы мне эту услугу не делаете. Моя цель заключается в том, чтобы вы оказали содействие в установлении справедливости, в упрочении порядка и спокойствия, чтобы подданные жили в обеспеченности и страна строилась...».

При дворе Темура служили мавлоно Абдужаббар Хорезми, мавлоно Шамсутдин Мунши, мавлоно Абдулла Лисон и многие другие. Темур особое внимание обращал на развитие таких областей знания, как математика, геометрия, архитектура, астрономия, литература, поэзия, история, музыка. Темур увлекался художественной литературой и был знатоком и тонким ценителем поэзии.

Во второй половине XIV — первой половине XV вв. в Мавераннахре создавали свои бессмертные произведения такие выдающиеся деятели тюркской литературы, как Атоий, Саккокий, Лутфи, о которых возвышенно и с глубоким уважением говорил в свое время Алишер Навои.

Одним из проявлений объединительной политики Темура после завоевания власти было планомерное проведение курултаев, на которые приглашались все царевичи, вельможи, главные чиновники, администраторы, военачальники и представители аристократии. На этих курултаях обсуждались неотложные хозяйственные и военные дела страны, принимались согласованные решения по жизненно важным для государства вопросам.

Интересно, что одним из указов Темур повсеместно запретил употребление вина по той причине, что «вино отрывает людей от работы, служит источником недозволенных поступков и порождает злонамеренные действия».

При Темуре велись большие строительные работы. В невиданном для того времени масштабе сооружались города и села, медресе и мавзолеи, ирригационные сооружения и караван-сараи.

Темур построил в Самарканде Кук-сарай, Соборную мечеть и медресе Бибиханим, мавзолей Шахи-Зинда, дворцы вокруг Самарканда. Были проведены дороги и сооружены мосты через реки Кухак и Зарафшан, Амударью и Сырдарью, проложены каналы вокруг Ташкента, а также из Сырдарьи в Ахангаран.

Из всех удовольствий, которым предаются в свободное время властелины земли, Темур занимался только охотой или игрой в шахматы, которую он усовершенствовал. Никогда его забавы не были разорительными для его подданных, они не отвлекали его от прямых обязанностей.

«Хороший царь, — писал Темур, — никогда не имеет достаточно времени, чтобы царствовать. Мы вынуждены работать в пользу подданных, которых всемогущий поручил нам, как священный залог. Это всегда будет моим главным занятием».

Темур высоко ценил дружбу. Любовь, которую он питал к благочестивому Имаму Береке, слезы, которые он пролил, узнав о его смерти, говорят о высоте его чувств, человеческих качеств.

Известный историк Арабшах, несмотря на то, что был явным противником Темура, писал о нем следующее: «Темур был хорошо сложен, высокого роста, имел открытый лоб, большую голову, сильный голос и его сила не уступала его храбрости; яркий румянец оживлял белизну лица. Он имел широкие плечи, толстые пальцы, длинные бедра, сильные мускулы. Он носил длинную бороду, правая рука и нога его были изувечены. Его взгляд был довольно ласков. Он пренебрегал смертью, и хотя ему немного не хватало до 70 лет, когда он умер, он все-таки еще не потерял ни своего гения, ни своей неустрашимости. Он был врагом лжи; шутки его не забавляли. Он не позволял разговаривать при себе о разбоях, убийствах и изнасилованиях женщин; он любил выслушивать правду, как бы она ни была жестока. Хорошие или плохие успехи не производили никакого впечатления на расположение его духа. Друг храбрых солдат, сам полный мужества, он умел заставить уважать себя и повиноваться».

Таким остался Амир Темур навсегда в глазах друзей и недругов, таким он вошел в историю. Именно таким предстает он сегодня перед потомками. Этим следует завершить изложение первого вопроса.

Приступая к изложению **второго вопроса**, руководителю занятия необходимо подчеркнуть, что объединение и создание централизованного государства Темур осуществлял не только политическими, но и военными мерами.

Общеизвестно, что армия была верной опорой Темура в практической реализации его политики и считалась тогда лучшей во всем азиатском мире.

Военная история называет Темура в числе крупнейших полководцев средневековья.

Его армия состояла из подразделений: десяток, сотен, тысяч, которыми руководили соответствующие начальники. Как правило, они подчинялись друг другу по принципу: подразделение с меньшим числом — подразделению с большим числом.

Армия включала армейские соединения, соответствующие обстановке:

сердцевину;
правое крыло;
левое крыло;
авангард.

Главной ударной силой были конница и пехота. Высоко ценил Темур разведку.

На службе Темура состояли такие военачальники, как Амир Ходжа Сайфиддин, Амир Сулейман Хаш, Амир Ок Буча, Амир Сорибуга, Амир Брялик и др.

В крупных сражениях во главе войска находились его сыновья — Амирзада Мухаммад Джахангир, Умаршейх, Мираншах и внуки — Амирзада Пирмухаммад, Мухаммед Султан (сын Джахангира, самый любимый внук, был назначен наследником).

Об огромном внимании, которое уделял Амир Темур армии, можно сделать вывод из красочного описания военного парада автором «Зафар-наме».

«Находясь на царски украшенной возвышенности, Темур принимал парад шести войсковых соединений, которые, с ног до головы одетые в железное обмундирование, шли строгими рядами, размеренными шагами, со знаменами и музыкой, своего рода фанфарами, проходили перед ним и с приближением к его стоянке, снявшись со своих коней, командиры от своих частей, подойдя близко к Темуру, с поклоном произносили слова похвалы ему, выражая свою и подчиненных преданность его святому делу.

Причем каждое соединение имело свое специальное обмундирование, как, например, красное или белое, синее или оранжевое и т. д., а некоторые целиком в кольчуге; какой цвет обмундирования, таков и цвет всего оружия».

Используя армию, Амир Темур в первые же годы своего правления быстро объединил земли между Амударьей и Сырдарьей, а также Фергану и Ташкую область. В 1372—1374 гг. Темур совершил ряд походов, в результате которых присоединил Хорезм, ранее входивший в состав Золотой Орды, а затем находившийся под правлением династии Суди.

Темур оказал серьезное содействие Тохтамишу в его восхождении на престол в 1379—1380 гг. А в 1389, 1391 и 1394—1395 гг. совершил против него три похода. В результате последнего он, по словам историка, преследуя бегущие войска Тохтамиша, углубился в Сибирь, а затем, остановившись на берегах Волги, пошел прямо на Москву. Но Амир Темур не стал брать Москву. Он остановился на границе Рязанского княжества и повернул назад. Причина перемены его намерений неизвестна.

В эти же годы Темур совершает военные походы в Систан, Хорасан, на Кавказ. В 1392 — 1397 гг. он покоряет Азербайджан, в 1398 — 1399 гг. — Индию.

В 1400 г. Темур ведет войну с турецким султаном Баязетом I и египетским султаном Фараджем, занимает многие города в Малой Азии и Сирии. В 1402 г. при Анкаре разбивает и берет в плен турецкого султана.

Руководителю занятия более детально следует остановиться на походах Темура, рассказать о тактике ведения боевых действий.

Подробнее следует рассказать о поражении Турции. Дело в том, что в конце XIV века молодая Османская империя одержала в Европе ряд побед, подчинив Сербию и Болгарию, нанесла поражение рыцарям Западной Европы, угрожала Венгрии.

Амир Темур откликнулся на призывы о помощи со стороны государств Западной Европы.

Перед походом сделал смотр своим войскам в присутствии посланников, которых Баязет отправил к нему. «Эти османы, — пишет историк, — затрепетали при виде 800000 воинов, глаза которых блистали на смуглых лицах и которые переносили с одинаковым терпением и суровые холода полюсов, и невыносимую жару тропиков».

В битве при Анкаре Темур оба крыла и центр своего войска вверил трем своим сыновьям, а сам командовал резервом, составленным из 40 отборных полков, усилив свой отряд слонами, нагруженными башнями, где находились воины. Они должны были в нужный момент бросать огонь.

Баязет поставил своего шурина во главе правого крыла войск, сына — во главе левого, себе оставив командование центром.

Начав сражение, Темур сразу же опрокинул оба крыла османов. Видя это, Баязет с главными силами ретировался на возвышенность, где внезапно был атакован 40 резервными полками Темура. Потеряв 200000 человек, воспользовавшись темнотой, Баязет бежал, но был пойман и пленен.

Разгром и пленение Баязета в 1402 г. — одна из самых блистательных побед Темура, торжество его военной доктрины, разработанной на основе опыта войн прошлых времен и опыта, приобретенного в многочисленных сражениях.

Победа Темура принесла ему мировую известность.

Дальновидный и умный политик Темур использовал военные победы для укрепления международного авторитета своего государства. Исключительное внимание он уделял всестороннему развитию торговых отношений между Востоком и Западом, укреплению экономических связей с Византией, Венецией, Генуей, Испанией, Францией, т. е. с наиболее развитыми государствами Европы. Это подтверждают и его письма французскому и английскому королям и их ответные послания. Различия в языке, религии не помешали Темуру эффективно использовать эти военные связи в интересах возвышения своего государства в глазах мирового сообщества.

Завладев всеми основными трассами международной торговли, Великим шелковым путем, Амир Темур предпринимает эффективные меры по обеспечению безопасности перевозок на этом пути. Сознательно выступает определенным гарантом торговых отношений между Востоком и Западом.

Темур становится популярнейшим политиком в Европе. В 1404 году Темур начинает поход на Китай, который не был завершен вследствие его смерти в начале 1405 г. Амир Темур захоронен в мавзолее Гур-Амир в Самарканде. В заключение руководитель занятия подчеркивает, что появление в истории Амира Темура не было случайным. Именно такая личность была потребностью того времени, потребностью эпохи. Она была необходима стране, раздробленной на удельные феодальные вотчины, разоренной и бесконечно терзаемой беспрерывными нашествиями монгольских ханов и беков.

Темур как государственный деятель отражал потребность в объединении земель, и он реализовал ее, создав могучее самостоятельное государство.

ЛИТЕРАТУРА:

Каримов И. А. Узбекистан: свой путь обновления и прогресса. Т., 1992 г.

Каримов И. А. Узбекистан по пути углубления экономических реформ. Т., 1995 г.

Муминов И. М. Роль и место Амира Темура в истории Средней Азии. Т., 1968.

Якубовский А. Ю. Образы старого Самарканда (время Темура). Т., 1925 г.

Уложение Темура. Т., 1992 г.

Рахманалиев Р. Тимур-лан: эпоха, личность, деятельность. Т., 1992 г.

История народов Узбекистана. Т., 1992 г.

В странах Содружества

ДУШАНБЕ. Министерство обороны Таджикистана в распространенном сегодня здесь заявлении пригрозило принять решительные меры против оппозиции в случае продолжения ею боевых действий в восточном регионе.

В то же время, как стало известно из независимых источников, в состояние повышенной боеготовности приведен ряд подразделений оборонного ведомства. В Кофарнихонский и прилегающий к нему Файзабадский район направлена бронетехника для блокирования проходящей там автотрассы на случай возможного прорыва боевиков оппозиции к Душанбе. Готовится переброска дополнительного контингента в Ховалинг, расположенного в 70 км юго-западнее Тавильдары.

***

Подразделения министерства внутренних дел Таджикистана сегодня нейтрализовали крупное бандформирование в окрестностях города Нурек, находящегося в 70 километрах от Душанбе. Группировка, насчитывающая до 70 человек, укрывалась в высокогорном кишлаке Чинор, в 15 километрах от Нурека.

По указанию штаб-квартиры ООН в Нью-Йорке, миссия наблюдателей ООН в Таджикистане отзывает в Душанбе всех своих представителей из таджикских полевых отделений. Как явствует из пресс-релиза, распространенного руководством миссии наблюдателей ООН в республике, такое решение связано с отсутствием безопасности для военных наблюдателей и будет действовать до тех пор, пока стороны конфликта не осуществят обязательства по выполнению соглашений о прекращении огня.

КИЕВ. «Решения Государственной Думы и Совета Федерации России относительно прекращения раздела Черноморского флота и статуса Севастополя отрицательно влияют на украинско-российские отношения. Украинская сторона на это реагирует спокойно. Мы сделаем все возможное, чтобы не остановить переговорный процесс», — заявил журналистам министр иностранных дел Украины Геннадий Удовенко.

МОСКВА. Проблемы развития делового сотрудничества между Россией и Японией обсуждены здесь во время беседы первого вице-премьера правительства Российской Федерации Виктора Илюшина и председателя японо-российского комитета по экономическому сотрудничеству, почетного председателя совета директоров японской компании «Одзи сэйси» Каванэ.

***

«Отношения между Россией и Грузией нацелены на стратегическое партнерство», — заявил сегодня министр иностранных дел РФ Евгений Примаков по окончании переговоров с его грузинским коллегой Ираклием Менагаришвили. «Мы долго были в составе одного государства, однако геополитическая и экономическая ситуация в мире также диктует необходимость наших тесных связей», — отметил российский министр.

БИШКЕК. Не менее 40 тысяч беженцев, по оценкам ООН, хлынут в Киргизию из Таджикистана в случае дальнейшего обострения военного конфликта в ряде районов сопредельной республики. Такое мнение высказал постоянный представитель управления Верховного комиссара по делам беженцев (УВКБ) ООН на юге Киргизии Желько Смайлагич.

ЕРЕВАН. «Армения готова и впредь продолжать переговоры по всем направлениям карабахского урегулирования», — заявил здесь сегодня министр иностранных дел республики Александр Арзуманян. Он принял иностранных послов, аккредитованных в Ереване.

АШХАБАД. Международный форум по оказанию содействия Афганистану пройдет 21—22 января 1997 года в Ашхабаде, сообщил министр иностранных дел Туркменистана Борис Шахмурадов. Такое решение принято в Нью-Йорке ООН. По мнению министра, таким образом Организация Объединенных Наций демонстрирует намерение активно использовать политический и международный потенциал Туркменистана как нейтрального государства, доказавшего свою строгую приверженность целям и задачам ведущей мировой организации, ее гуманитарному измерению.

Информационное агентство «Жахон».

Ҳаётимиз мазмуни

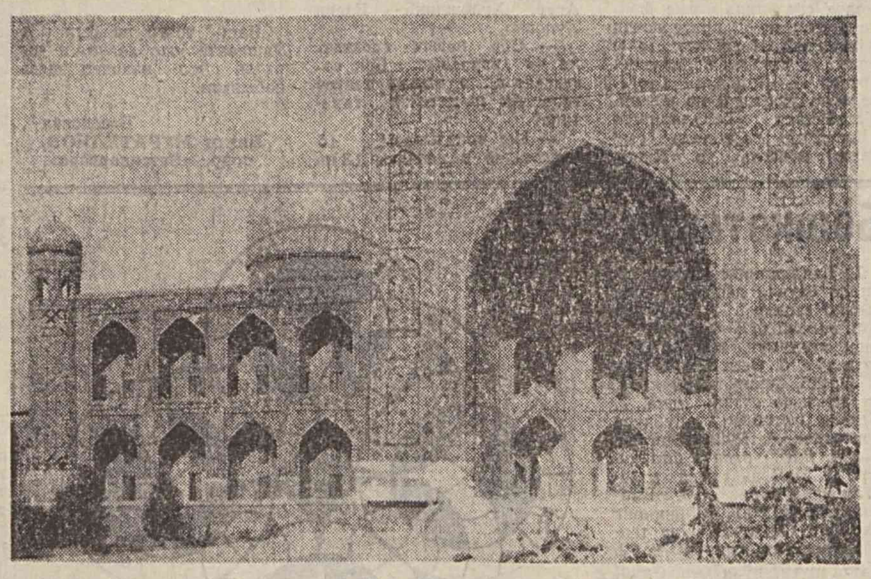

Мана, ўз Ватанимизни қайтадан кашф қилганимизга ҳам беш йил бўлди. Бир асрдан зиёд мустамлака бўлиб топталган, таланган, сёқости қилинган, ҳавоси-ю суви булганган, бойликлари ташиб кетилган, бу азиз гўша фақат, фақат ўзимизники экан... Демак, бу юртга Соҳиб эканмиз, унинг барча-барча масъулиятлари бизнинг елкамизда. Унинг асрлик яраларига малҳам бўлиш, унинг ҳар бир дарахтини, ҳар бир қарич ерини, улуғ боболаримиз тиклаган гўзал биноларни авайлаб-асраш асосий бурчимизгина эмас, барчамиз учун буюк бир шарафдир. Аммо, вазифа бу билангина чекланиб қолмайди. Бир кун келиб биздан ҳам «Қани, юрт ободончилиги, унинг озодлигини мустаҳкамлаш йўлида нима иш қилдингизлар?» деб сўрашганда, ҳеч иккиланмай жавоб берайлик.

Ўтаётган ҳар бир дақиқа, ҳар бир кун ғанимат. Ҳозир амалга оширилаётган улкан ўзгаришлар, қурилишлар, ободончиликлар ҳали бошланиши. Агар ҳаммамиз бир жон, бир тан бўлиб, ихлос билан Ватаним, халқим деб ишга киришсак, умримиз мазмунини Ватан хизматида деб билсак, бу юрт янада дунёга машҳур бўлади. Келажак авлодлар ҳам розн бўлишиб, бизни «Улуғ боболаримиз» дея фахр билан эсга олишади.

Катта лейтенант А. УСМОНОВ.

АСТОЙДИЛ ИНТИЛИБ

Буюк алломаларимиз — Аҳмад Яссавий, Шайх Наҗмиддин Кубро, Шайх Маждиддин Бағдодий, Баҳоуддин Нақшбанд, Хўжа Аҳрори Валийлардек даҳоларимизнинг муқаддас ишлари давомчиси, сўфийлик тариқатининг асосчиси бўлмиш Сўфи Оллоҳёрдек пиру-жамшид яшаб ижод этган юрт—Каттақўрғон замини ширин калом шоиру-шоиралари билан республикамиз сарҳадларидан ташқари ҳам маълум. Бугунги лавҳамиз қаҳрамони шу муқаддас воҳада туғилиб ўсган Нодирбек Икромовдир.

Нодирбек Каттақўрғон туманидаги ўрта мактабларнинг бирида ўқиб юрган кезларидаёқ Халқ депутатлари Каттақўрғон туманининг нашри «Каттақўрғон ҳақиқати» рўзномаси саҳифаларида қадрдон қишлоғи, севимли мактаби, онашаҳри, илғор инсонлар ҳақидаги мақола, хат-хабарлар ҳамда шеърлари билан қатнашиб турарди.

Муддатли ҳарбий хизматга чақирилиб, Ватанимизга, халқимизга, Президентимизга содиқ қолишга Қасамёд қилиб, виждонан хизмат қила бошлади. Тезда сафдошлари билан тил топишиб, ҳарбий ҳаётга қўникма ҳосил қилди. Ўзбекистон Қуролли Кучларининг сафларида хизмат қилаётган йигитларнинг вазифалари нималардан иборат эканлигини Низом қонун-қоидаларига тўла-тўкис амал қилган ҳолда ўзлаштириб олди. Ҳарбий қисм жамоат ишларида фаол иштирок этиб, деворий рўзномаларда ўз бўлинмаси ҳаётидаги жанговар ютуқларни ёритиб турди. Ҳозирда ҳам бўлинма ҳаётидаги муҳим воқеаларни жанговар деворий рўзномада ёритиш фақат унга ишонib топширилади. Нодирбек ёзги ўқув мавсумининг якунига бағишланган солдатлар ўртасидаги «Балли аскарлар» кўрик-танловида иштирок этди. Унда Низом қонун-қоидалари бўйича ўрганган билим ва маҳоратини намойиш қилиб, фахрли 2-ўринни қўлга киритишга сазовор бўлди.

Ҳозирда эўр уюшқоқлик билан ўтказилаётган қишки мавсум ўқув машғулотларида фаол қатнашиб, ҳарб илми сир-синоатларини пухта ўзлаштириб олишга астойдил интилаётган оддий аскар Н. Икромов сафдошларига ҳар томонлама ўрнак бўлиб келмоқда. Ўзбекистон Қуролли Кучларининг беш йиллигини хизматдаги аъло кўрсаткичлари билан қарши олишга бел боғлаган оддий аскарга улкан муваффақиятлар тилаймиз.

Каримжон СОАТОВ.

УЗИЛМАГАН УМИДЛАР

(СУРАТ БИЛАН СУҲБАТ)

Эсимни таниб-манки, уйимиз тўрида жуда келишган, ҳарбий кийим ўзига ярашиб турган навқирон йигитнинг катта қилиб ишлатилган фотосурати осиғлиқ туради. У отамнинг укаси, армияга кетиб, машъум уруш туфайли қайтиб келмаган менинг амаким Отабой Исмонловдир.

Ҳар гал суратга кўзим тушганида қаттиқ таъсирланмаи, Хаёл олис-олисларга олиб кетади. Уруш ҳақидаги киноларни кўрганимда, китобларни ўқиганимда эса девордаги ушбу сурат — амаким кўз олдимга келаверади.

... Бугун ҳам суратга боқиб, ўйланиб қолдим, Хаёлан у билан суҳбат қурдим:

— Отабой ога! Сиз мени кўрмагансан, билмайсан, деб ўйламанг. Гарчи сизни кўрмаган бўлсам-да, отам—оганги Бекчон Исмонлов ва бошқаларнинг сиз тўғрингиздаги ҳикоялари, қолаверса, эски чемоданда сақланаётган саргайган фотосуратлар ва ҳужжатлар орқали жуда яхши биламан.

Айтишларига қараганда, сиз болалигингиздан эсҳалли, гайратли бўлган экансиз. Шаҳодатномангиздаги аъло баҳолар мактабда ҳам яхши ўқиганлигингиздан дарак бериб турибди. Отамга ҳавас қилиб, ўқитувчилар техникумига ўқишга кирганингиз, Тельман номли мактабда муаллим бўлиб ишлаганингизни ҳам яхши биламан. 1941 йилнинг бошларида ҳарбий хизматга чақирув қоғози олганингизда қалбингиз фахрга тўлиб қувонганингизни ҳам айтиб беришган. 3 февралда армия сафига жўнаган экансиз. Ушанда онангиз Бика момо сизни бағрига босиб «Ой бориб, омон кел!» дея тилак билдирган. «Кенжа ўғлимнинг тўйини кўриб ўлсам армоним йўқ», деган. Лекин у ҳам, бошқалар ҳам ўшанда сизни охирги марта кўриб турганликларини хаёлларига ҳам келтиришмаган. Ахир бир неча ойдан кейин уруш бошланишини улар қаёрдан билсин.

Сиз ва дўстларингиз хизматни муваффақиятли ўтаб турган бир пайтда уруш бошланган. Турган гапки, душманга қарши қонли жангларга киргансизлар.

Бу ёқда—фронт орқасида ҳам осон бўлмаган. Қишлоқдаги эркакларнинг кўпчилиги фронтда. Оғир ишлар ёшлиларга ва аёллар зиммасида. Кечаю кундуз тиним йўқ. Бугун бу уйга, эртага у уйга «қора хат» келган. У ҳам бамисоли ўқдек, ўқдан ҳам баттар. Бир эмас, ўнлаб юракларни қонга тўлдирган.

«Боламнинг жонини омон сақла» деб, кечаю кундуз дуо қилиб ўтирган Бика момога ҳам 1942 йилда ана шу ўқ келиб теккан. «Қора хат» — билдиришда шундай дейилганди: «Сизнинг ўғлингиз, 1920 йилда туғилган Отабой Исмонов Улуғ Ватан уруши фронтида 1942 йил февралда бедарак йўқолган».

Бика момо ва онладаги бошқаларнинг чеккан қайғу-ҳасратларини тасаввур этолмайман. Яхшиям Яратганнинг ўзи одамзодга сабр-тоқат, ирода ато этган. Акс ҳолда, бу кўргиликларга дош бериб бўлармиди.

Кейинчалик урушдан ярадор бўлиб қайтиб келган (кўп ўтмай у ҳам вафот қилган), сиз билан бирга жанг қилган Сафо исмли ҳамқишлоғингиз жангларнинг бирида қаҳрамонларча ҳалок бўлганингизни кўп вақт сир сақлаб юриб, сўнг айтган. Шунда ҳам Бика момо эшитмасин, деб тайинлаган. Чунки, у ҳар куни бедарак кетган ўғлини — сизни кутиб яшаган. Уруш тамом бўлгандан кейин ҳам неча йиллар умидини, «бугун келар, эртага келар» деб, эшикдан кўзини узмаган.

Уша уруш даврида келган «қора хатлар»нинг барчаси деярли бир хил — «бедарак йўқолган» деган мазмунда бўлган. Ўйлаб кўрсанг, кўнгилга тасалли берувчи муҳим томони бор экан. Умидинг узилмайди. Яшашдан батамом безиб кетмайсан, киши.

Момом болалигимдан ҳамма неваларидан кўра мени яхши кўришини, тегажоғлик қилиб ҳассасини олиб қочсам, эркалансам ҳам қойимасликларининг сабабини кейинчалик тушундим. Сизнинг исмингиз қўйилганлиги учун экан...

Яхшиям Яратганнинг ўзи одамзодга умид деган туйғу ато этган. Кишини эртанги кунга рағбатлантириб турадиган ҳам ўша. Бика момо вафотига қадар келишингиздан умидини узмади. Кейин бу умид оғаларингиз, қолаверса, уларнинг фарзандлари — бизларнинг қалбимиздан жой олди...

Суратингиз тилга киргандай, майин табассум билан «Қисқа умримга афсусланмайман. Чунки, халқим деб, сизларни деб халоқ бўлдим. Сизлар омон бўлинглар. Мен кўрмаган орзу-хаваслар ҳам сенга насиб этсин, жиян! Унутма, ҳаёт ҳам бамисоли фронт. Ҳамиша ғалаба, жасур бўл, хайриқмай олдинга интил», деяётгандай бўлади.

Отабой ИСМОНОВ.

ОБУНА-97

«Ватанпарвар» муштарийларига

Қадрли дўстлар! «Ватанпарвар» газетасига 1997 йил учун обуна давом этмоқда.

«Ватанпарвар» газетаси ҳали ёш, бироқ ўтган қисқа муддат ичида у Ўзбекистон Республикаси Қуролли жанговарлари, уруш ва меҳнат фаҳрийлари, шунингдек, аҳолининг бошқа қатламлари орасида ўз нуфузига эга бўлди. Биз газетамизга ўз материаллари, ёритилаётган мақолаларга акс-садолари, фикр-мулоҳазалари, таклиф ва истаклари билан кўмаклашаётган муштарийларимиз ишончини юқори қадрлаймиз.

Бундан буён ҳам муштарийларимиз фикр-мулоҳазаларини диққат-эътиборимизга олишга, газетани янада ўқимишли қилишга чоғланганмиз.

«Ватанпарвар» газетасига обуна нашриётнинг обуна бўлими орқали ташкиллаштирилганида обуна ташкилотчиси нашриётга 2 нусхада буюртма, тўлдирилган абонементлар ва эълон берувчи карточкалар, пул ёки уларни ўтказилганлиги ҳақидаги банк поручешиларини почта орқали жўнатиши ёки шахсан топшириши керак.

Бизнинг манзилгоҳимиз: 700031, Тошкент—31, Д. Қунаев кўчаси, 21. «Ватанпарвар» нашриёти.

Обуна учун ҳисоблар Ўзбекистон Республикаси Марказий банки Тошкент шаҳар бошқармасининг ҳисоб-касса маркази орқали амалга оширилади.

Ҳисоб-рақами № 000341132. Банк коди 172682116, «Ватанпарвар» газетаси обуна шартлари республика каталогининг 1947 йил учун даврий нашрида келтирилган.

Газетамизга каталог бўйича обуна баҳоси қуйидагича белгиланган:

бир ой учун — 64 сўм;
уч ой учун — 192 сўм;
олти ой учун — 384 сўм;
12 ой учун — 768 сўм.

Каталог баҳосига маҳаллий шароитлардан келиб чиққан ҳолда почта муассасалари томонидан белгиланадиган етказиб бериш ҳаражати ҳам қўшилади.

EMIRATES %

Биринчи уринишда ишонч оқланди

ХИТОЙ — ЎЗБЕКИСТОН — 0:2

Миллий терма жамоамизни Бирлашган Араб Амирликлари давлатига кузатаётганимизда, тўғриси биз мухлисларда бироз ҳадик ҳам йўқ эмасди. Чунки Осиё кубоги мусобақалари финал босқичининг ўйинлари жадвалига кўра бизга рақиб бўлиб қитъамиздаги энг кучлилардан бир деб саналувчи Хитой терма жамоаси майдонга чиқарди. Улар ҳали Хиросимада ўтган XII Осиё ўйинларидаги Ўзбекистон билан кечган финал учрашувини унутишмаганди. Бунинг устига терма жамоамизнинг бу галги таркибида энг ишончли ҳимоячилардан бири бўлмиш Андрей Федоров, шунингдек, энг маҳоратли футболчимиз Миржалол Қосимовлар маълум сабабларга кўра майдонга чиқолмасдилар.

Шунга қарамай, биз футболчиларимизга ишондик, ғолиб келишларига умид боғлаганмиз. Ва биринчи ўйиннинг сабрсизлик билан кута бошладик. Ниҳоят, ўша кун, ўша ҳаяжонли дақиқаларга ҳам етказди. Ал Айн шаҳридаги ўйингоҳда футболчиларимиз саф тортиб, ўйингоҳ узра мадҳиямиз янграган ва мухлислар миллий байроғимизни баланд кўтариб турган кезда, бутун вужудимиз тўлқинланиб кетди. Кўз ўнгимизда Хиросимадаги ғалабалар шодиёнаси намоён бўлди.

Ғалаба нашидасини суриш қанчалар ширин биз мухлисларга. Жамоамиз уни қўлга киритгунларига қадар юракларимиз ҳудди қафасга тушиб қолган қушдек потиралаб туради. Ниҳоят, ўйин тақдири бизнинг фойдамизга ҳал бўлгандагина бироз тинчланамиз.

Хитой терма жамоаси устидан эришилган ғалаба Ўзбекистонни яна бир бор Осиё узра, балки жаҳон узра кўпга танитиб қўйган бўлиши табиий. Бу ўйинда Ўзбекистон Хиросимада тасодифан чемпион бўлиб қолмаганини исботлади. Футболга давлатимиз раҳбарлари томонидан катта эътибор берилаётгани, натижада эса ўзбек футболи секин-асталик билан халқаро майдонларда ўз мавқеини ошириб бораётгани намоён бўлди.

Очиғини айтиш керак, хитойлик футболчилар бутун 90 дақиқа давомида бизга қаттиқ қаршилик кўрсатишди. Майдоннинг ҳар бир қисмида фаолликни ўз қўлларига олишга интилишди. Кўп ҳолларда бунинг уддасидан чиқишдиям. Бироқ футболда нафақат оёқ билан, балки ақл билан ҳам ўйнаш талаб қилинади. Бу борада юртдошларимиз бир неча ҳисса устун эканлигини ўйин мобайнида кузатдик. Бундан қониқиш ҳосил қилдик ва ҳатто завқландик.

Ютуқни қўлга киритишда аввало бутун жамоамиз жонбозлик кўрсатди. Майдонга фақат ғолиб чиқиш ниятида чиққанликларини исботлади. Лекин энг қийин вазиятларда жамоани қутқариб қолган Павел Бугало шу куни чин маънодаги ҳаҳрамонлардан бирига айланди, десак муболаға қилмаймиз. Унинг беҳато ҳаракатлари туфайли бир неча бор дарвозамиз муқаррар ғоллардан сақланиб қолди. Шунингдек, дарвоза дахлсизлигини сақлашда жамоа сардори Фарҳод Магомедов, тажрибали ҳимоячилар Геннадий Денисов ва Февзи Давлетовлар ҳам алоҳида фаоллик кўрсатишди.

Ёдингизда бўлса, шу ўйин бўладиган куни Ўзбекистон телевиденнесининг «Ахборот» дастури спорт кўрсатувига миллий терма жамоамиз ярим ҳимоячиси Нўъмон Ҳасанов интервью бериб, жамоанинг яхши ўйин намойиш қилажагига ишонч билдирган эди. Буни қарангки, биринчи учрашувда айнан Ҳасановнинг ўзи ҳам майдонда «яшнаб» кўзга ташланиб турди. Унинг юқори маҳорат билан йўллаган кучли зарбасини бир кўз олдингизга келтириб кўринг-а...

Биз яна ярим ҳимоя чизигимизда Сергей Лебедев, Степан Атоян, Илҳом Шарипов, Эдуард Маматов ва Равшан Бозоровлардек маҳоратли футболчиларимиз фаолияти ҳақида илиқ гапиришимиз мумкин.

Игорь Шквиринга келсак, у ҳақда фақат бир нарсага ишончимиз комил. У ҳам бўлса имконият туғилдими, уни қўлдан бой бермайди. Ҳозир у мамлакатимизнинг энг тажрибали, ёшларга ўрнак кўрсата оладиган футболчисидир. Буни Хитой футболчилари ҳам яхши билишади. Менимча, Хиросима ўйинлари қаҳрамонларидан бири бўлмиш И. Шквиринни ҳозир бутун Осиё футбол аҳли яхши таниса керак.

Осиё кубоги мусобақасида у яна ўзини кўрсата бошламоқда. Хитой дарвозасига киритган биринчи ғоли бу фикримизни тасдиқлайди. Иккинчи ғол эса «Навбаҳор» ва миллий терма жамоамизнинг ёш, шилдаткор ҳужумчиси Олег Шацких томонидан амалга оширилди. Ким билади, балки бу сафар Шацких ҳам қаҳрамонлар сафига кириб қолар. Зеро, мураббийлар унга катта ишонч билдиришаётир.

Равшан МУСУЛМОНОВ,
«Ватанпарвар» мухбири.

Қолган ўйинлар натижалари: Япония — Сурия — 2:1, БАА — Қувайт — 3:2, Жанубий Корея — Индонезия — 4:2, Саудия Арабистони — Ироқ — 1:0, Таиланд — Эрон — 1:3.

ГАЗЕТА САҲИФАЛАНАЁТГАНДА...

Кеча Миллий терма жамоамиз ўзининг иккинчи ўйинини ўтказди. Япония терма жамоасига қарши қийин учрашувда футболчиларимиз 0:1 ҳисобида мағлубиятга учради. Ушбу ўйин ҳақидаги маълумот билан газетамизнинг навбатдаги сонида танишасиз.

● МАЪНАВИЯТ САБОҚЛАРИ

Йигирма уч ҳикмат

БИРИНЧИ ҲИКМАТ

Ўз устингизда ишланг ва илму одоб ўрганишдан тортинманг. Умрингизни нодонликда зое кетказманг. Агар илму одоб йироқда бўлса ҳам излаб топинг. Ҳар қандай буюмни ҳам, молу дунёни ҳам илмдан улуғ ҳисобламанг. Айтишга нолойиқ нарсаларни гапирманг, ишлашга нолойиқ нарсаларни қидирманг.

ИККИНЧИ ҲИКМАТ

Донишмандлар насиҳатини хор тутманг. Бирор иш устида шошилманг. Баъзи ишларнинг вақтини ўтказманг. Ишни ишбилармонларга топширинг. Оқибати знёнли ишлардан эҳтиёт бўлинг. Бирор ишнинг орқа олдини ўйланг. Донишмандлар билан машварат қилинг. Синалган нарсани қайта синаманг. Кексаларнинг сўзини ҳурмат қилинг.

УЧИНЧИ ҲИКМАТ

Беозорликни ўзингизга касб айланг. Ўзингизни тақводорликда танитинг. Ҳурсандликни бойлик деб билинг. Ориятнинг қадрига ўтинг. Ўзингиз ҳақингизда яхши ном орттиринг. Бировнинг гаму ташвиши вақтида ўзингизни шодмон қилиб кўрсатманг.

ТЎРТИНЧИ ҲИКМАТ

Дарду балога йўлиққанлар сизга ибрат бўлсин. Ўз вақтида содир бўлган знённи бевақт келган фойдадан афзал билинг. Одамлар билан муросан мадора қилинг. Ҳар жойда мадора билан бўладиган ишда тезлик қилманг. Дўсту душман билан иноқ бўлинг. Ўз андозангиздан ташқари оёқ қўйманг.

БЕШИНЧИ ҲИКМАТ

Ишларни ўз андозангизда бажаринг. Ўз қўлингизда тутган нарсани йўқотманг. Эҳсонингизни бировдан дариғ тутманг. Қўл ва тилингизни доимо тийиб юринг. Оқибати ёмон ишлардан узоқ бўлинг. Ёмон ҳамсуҳбатдан қочинг.

ОЛТИНЧИ ҲИКМАТ

Ўғри ва йўлтўсарларнинг ризқини кесинг. Ёмон қўшнидан қочинг. Пўлдошсиз сафарга чиқманг. Нокаслар ва бадасллар билан йўл юрманг. Бировнинг ерига дарахт экманг.

ЕТТИНЧИ ҲИКМАТ

Шўразорга уруғ сепманг. Халқдан ўрнак олинг. Яхши бойдан қарз олманг. Бадасллардан қиз олманг. Қадрсизлар билан ўтирманг. Худодан қўрқмаганлардан қочинг.

САККИЗИНЧИ ҲИКМАТ

Сиз мол дунёга эмас, мол дунё сизга хизмат қилсин. Аҳмоққа, мастга ва нодонга насиҳат қилманг. Насиҳатингизни қабул қиладиганларга қилинг. Насиҳатингизни хор қилманг. Ўзгалардан пинҳона таом еманг. Қўл остингиздагиларга раҳмдил бўлинг. Бировнинг ризқига кўз тикманг.

ТЎҚҚИЗИНЧИ ҲИКМАТ

Очлар рўпарасида таом еманг. Очларга нонингизни дариғ тутманг. Овқат пайтида бировни ғийбат қилманг. Аёллар мақридан эҳтиёт бўлинг.

ЎНИНЧИ ҲИКМАТ

Бировнинг мулкига эгасидан ҳам жонқуярроқ бўлинг. Бировнинг уйида катталик қилманг. Нокас одамни уйингизга йўлатманг. Кексалар сўзини хор қилманг. Эр-хотин ўртасига тушманг.

ЎН БИРИНЧИ ҲИКМАТ

Мутакаббур одамдан қўрқинг. Давлатмандлардан ғина қилманг. Ҳеч кимга, хоҳ эркак бўлсин, хоҳ аёл бўлсин зулм қилманг.

ЎН ИККИНЧИ ҲИКМАТ

Меҳмонни азиз тутинг. Халқдан тама қилманг. Отаона ҳаққини унутманг ва қариндошлардан эҳсонингизни аяманг. Одамлар билан аҳду вафода содиқ бўлинг. Айтилмаган ерга меҳмонга борманг. Бировнинг ҳожатини чиқариш қўлингиздан келса саҳоватингизни дариғ тутманг.

ЎН УЧИНЧИ ҲИКМАТ

Илмли кишиларни улуғланг. Ўқиш-ўрганишдан ор қилганларни ҳақиқий одам сафига қўшманг. Тансиҳатликни тилни тийишда деб билинг. Ростгўй бўлинг ва номаъқул сўз сўзламанг.

ЎН ТЎРТИНЧИ ҲИКМАТ

Тилингизни ёмон сўзлашга одат қилдирманг. Ёмон сўзларга қулоқ солманг. Сизга қулоқ солмаган одамга сўзламанг. Айтган сўзингизга амал қилинг.

ЎН БЕШИНЧИ ҲИКМАТ

Яхшиларни эъзозланг. Солиҳ кишилар билан суҳбат қуринг. Ўлганларни яхши сифатлари билан эсланг. Дўсту душманга қайта насиҳат қилманг. Отангиз вафотидан кейин унинг васиятларини бажо келтиринг. Илм олишга интилувчан бўлинг. Ҳеч бир ишни илмсиз қилманг ва ҳеч бир сўзни илмсиз сўзламанг.

ЎН ОЛТИНЧИ ҲИКМАТ

Ҳар кимнинг гапига ишонаверманг. Барчадан яхши сўз эшитишга интилинг. Ростгўй ёлғон қасам ичманг. Етимнинг молига кўз тикманг. Кексалик ғамини ёшликда енг.

ЎН ЕТТИНЧИ ҲИКМАТ

Қишда битадиган ишни ёзга қолдирманг. Бугунги ишни эртага қолдирманг. Дорини саломатлик вақтида ичманг ва хозиқ табиб айтмагунча ҳар кимнинг сўзи билан муолажага киришманг.

ЎН САККИЗИНЧИ ҲИКМАТ

Олижанобликни одат қилинг. Хасисликдан узоқ бўлинг. Ноҳиллар билан суҳбатдош бўлманг. Ёрдамни олийжаноб одамлардан сўранг. Яхши ишларни бошқалардан дариғ тутманг. Қарздорларни сиқувга олманг. Дўстларингизнинг нуқсонларини юзига айтманг.

ЎН ТЎҚҚИЗИНЧИ ҲИКМАТ

Ўз фарзандларингизга касбу ҳунар ўргатинг. Ўз аҳволингизни дўсту душмандан сир тутинг. Сир айтилаётган жойда зинҳор тинглашга жазм қилманг.

ЙИГИРМАНЧИ ҲИКМАТ

Улуғлар ҳузурида серга сўлинг ва ўзингизга лойиқ сўзланг.

ЙИГИРМА БИРИНЧИ ҲИКМАТ

Вафодор дўстлар билан алоқани узманг. Давлатли, неъматли бўлган вақтингизда дўстларни ёдга олинг. Душманингизни кичик деб хисобламанг. Агар душманингиз дўст бўлмоқчи бўлса андиша қилманг.

ЙИГИРМА ИККИНЧИ ҲИКМАТ

Осойишталик вақтингизда кўпроқ қўрқинг. Кулфат етганда сабр қилинг. Танглик вақтида фаровонликни ўйланг ва фаровонлик пайтида тангликни ёддан чиқарманг. Ваъда қилсангиз вафо қилинг. Сиздан умидвор бўлганларни ноумид қилманг. Бир кўришдаёқ ҳар кимга алданманг ва бировнинг айбини қидирманг.

ЙИГИРМА УЧИНЧИ ҲИКМАТ

Ўз юкингизни бировнинг елкасига ортманг. Фойдасиз дўстликдан йироқ бўлинг. Бадфеъл одам билан дўстлашманг. Ҳақ сўзни буюк деб ҳисобланг.

Форсчадан
А. ҲАКИМЖОНОВ
таржимаси.

Для взрослых и детей

Имя Сергея Владимировича Образцова так же хорошо знакомо нам с ранних лет, как имена Корнея Чуковского, Сергея Михалкова или Самуила Маршака. Его спектакли учили нас жить, смеяться над злом и верить в добро.

Теперь возможность побывать на спектаклях знаменитого Театра кукол появилась и у детей, растущих в нашем молодом государстве. С 7 по 15 декабря Государственный академический центральный театр кукол им. С. В. Образцова выступает во Дворце «Туркистон».

Накануне наш корреспондент встретился с директором театра Б. М. КИРКИНЫМ.

— Борис Михайлович, расскажите немного о спектаклях, которые вы привезли в Ташкент. Почему именно на них вы остановили свой выбор?

— Спектакли «По щучьему велению» и «Необыкновенный концерт» — своего рода визитные карточки нашего театра. В них в полной мере отразились и его стиль, и лучшие традиции. «По щучьему велению» поставлен Сергеем Владимировичем на заре его режиссерской деятельности, в 1936 году по пьесе Н. Гернета. За 60 лет спектакль почти не изменился.

То же самое, за небольшим исключением, можно сказать и о «Необыкновенном концерте». В 1946 году он был поставлен под названием «Обыкновенный концерт» и задумывался как пародия на выступления некоторых известных артистов того времени. В конце сороковых — начале пятидесятых в адрес спектакля все чаще стали раздаваться критические отзывы. Образцова обвиняли в отсутствии положительного героя. В то время критика могла иметь достаточно грозные последствия, и Сергею Владимировичу пришлось внести в образ конферансье Апломбова некоторые коррективы. Но с этого момента спектакль уже фактически не претерпевал изменений. И многие годы роль Апломбова играл один артист — Зиновий Герт, недавно ушедший из жизни. Устойчивая популярность «Концерта» позволила ему даже попасть в Книгу рекордов Гиннесса как самому посещаемому спектаклю. Будучи показанным более восьми тысяч раз, «Необыкновенный концерт» игрался более чем в 50 странах мира на 25 языках.

— Не ведет ли такая преданность традициям и сверхустойчивость репертуара к отказу от новых постановок, от совершенствования?

— Конечно, нет. Мы понимаем, что без новых работ артист останавливается в росте. В этом году коллектив готовил две премьеры: «Историю города Глупова» по Салтыкову-Щедрину и «Комедию ошибок» по Шекспиру. Поставить Шекспира было давней мечтой Сергея Образцова, но, видимо, не удавалось выбраться из-под груза других планов. Постановку осуществляет таллинский режиссер Рейн Агур. Художник — Елена Луценко.

— Оба новых спектакля — взрослые. Как соотносятся в вашем театре взрослая и детская тематика?

— Мы показываем 15 спектаклей в неделю. 12 из них детские, и этим сказано многое. Но взрослые спектакли зачастую открывают перед актером больший простор для самовыражения, больший материал для работы. Хотя это вовсе не означает, что в детских можно играть вполсилы.

— Не сомневаюсь, что истинное удовольствие от ваших гастролей в Узбекистане получат как дети, так и взрослые. Последний вопрос: как вам нравится Ташкент?

— По-моему, Ташкент из тех городов, которые не могут не нравиться. Я люблю Ташкент, и вообще Центральную Азию. Сам родом из Бишкека, там начинал свою карьеру артистом драмтеатра. Кстати, три члена нашей труппы имеют ташкентские корни. Это художник Марк Шмулевич, один из создателей олимпийского мишки, и две ведущие актрисы: Тамара Петрова и Екатерина Бабаева. Все они — замечательные мастера.

Наш театр не был в Ташкенте уже давно, и мы рады, что наконец здесь побывали.

Беседовал
Вадим МУРАТХАНОВ,
корр. «Ватанпарвара».

ОТКРЫТА ФОТОВЫСТАВКА

В Государственном театре оперы и балета имени Алишера Навои открылась выставка японских фотомастеров «Япония сегодня». Эта выставка, организованная Министерством по делам культуры Республики Узбекистан совместно с Национальной ассоциацией по международным культурно-просветительским связям, посвящена национальному празднику Японии. В ее открытии участвовали представители Общества дружбы «Узбекистан — Япония», творческой общественности, а также студенты ташкентских высших учебных заведений.

Открыл выставку председатель национальной ассоциации по международным культурно-просветительским связям Республики Узбекистан М. Миркасымов.

В древности нас объединял Великий шелковый путь, он дал возможность установить дружеские связи. После достижения Узбекистаном независимости за короткий срок наши связи с Японией возродились и вышли на новый этап развития.

Б. МАНСУРОВ,
корр. УзА.

Бошқотирма

1. Қандларнинг хўрози. 2. Тилла ёзувли дафтар, ичида гавҳар гаплар. 3. Мўйлови бор, соқоли йўқ. 4. Яшар етмиш етти кун, кияр етмиш етти тун. 5. Осмондан юксак 6. Ортиб, ачиқ қизил мева, оқ денгизда сузар кема. 7. Кечаси офтоблек, кундузи коптокдек. 8. Қўйворсанг юз қулоч, йиғиб олсанг бир қулоч. 9. Мамлакатимиз вилоятларидан бири. 10. Кирчиллама ёш. 11. Қўшиқнинг ҳар бир бандидан сўнг такрорланадиган қисми. 12. Катта қути, кўзи бор, куй, томоша, сўзи бор. 13. Новвойларнинг асбоби. 14. Ўрмон ҳокими. 15. Тузли сув. 16. Сув айғири. 17. Ўзи туя, гулдироқ, ҳамма ери ялтироқ. 18. Ёлғон эмас. 19. Шоҳларнинг бош қийими.

Илҳом ЗОИРОВ.

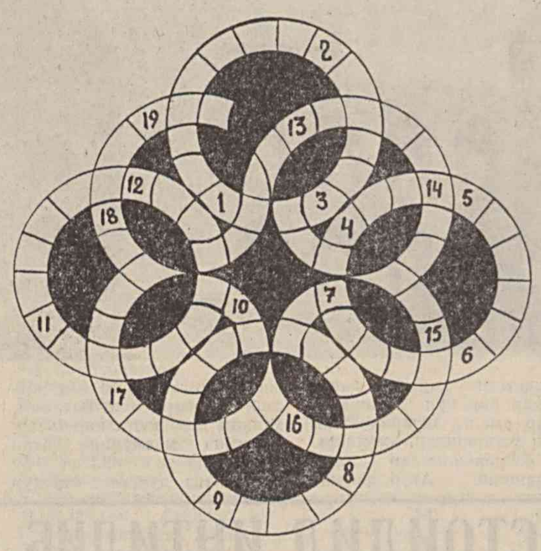

ГАЗЕТАНИНГ 145-СОНИДА ЭЪЛОН ҚИЛИНГАН ТОПҚИРЛИК МАШҚИНИНГ ЖАВОБЛАРИ:

БУНИГА: 1. Кунгабоқар. 2. Бегумон. 3. Агроном. 4. Кирпичикан. 5. Соат. 7. Така. 8. Супурги. 12. Фарзанд. 14. Рақобат. 15. Арава. 16. Нуқта. 17. Сел. 18. Илм. 20. Реформатор. 22. Новвойхона. 23. Патефон. 26. Депутат. 27. Куюнчак. 29. Тақа. 30. Асар.

ЭНИГА: 2. Ботинка. 5. Стул. 6. Лифт. 9. Маргимуш. 10. Конспект. 11. Туя. 12. Фаровон. 13. Министр. 15. Аргон. 19. Арсенал. 21. Оқилона. 24. Арафа. 25. Даромад. 27. Конверт. 28. Мер. 31. Табассум. 32. Анархист. 33. Асов. 34. Анор. 35. Теварак.

Этот Пестрый Мир

КУРЕНИЮ — НЕТ!

Сигареты традиционно входили в основной набор товаров и продуктов, которые американские военнослужащие в военное время получали бесплатно, а в мирное — приобретали по льготным ценам. Однако начиная с 1 ноября этого года, согласно решению министра обороны США цены на табачные изделия в 311 пентагоновских магазинах для личного состава частей и подразделений по всему миру будут подняты до их рыночного уровня.

Как стало известно журналу «Ньюсуик», Пентагон ежегодно тратит примерно 1 млрд. долларов на лечение у солдат и офицеров заболеваний, вызванных курением. Негативное влияние на несение службы, согласно выводам генерального инспектора, оказывают и перекуры.

Каким бы жестким ни показалось нововведение курящим в армии, тем не менее, пишет «Ньюсуик», «сотрудники Пентагона утверждают, что это только первый шаг к свободным от табака вооруженным силам США».

СТАЛИ КРАСИВЫМИ

Видимо, немцы стали придавать большее значение своему внешнему виду и желают быть красивыми. Так, во всяком случае, можно утверждать на основании данных о росте числа проведенных в Германии пластических операций. Если в начале 80-х годов ежегодно проводилось около 60 тыс. таких вмешательств, продиктованных либо эстетическими соображениями, либо медицинскими показаниями, то уже к 1994 году их количество увеличилось по 400 тыс. Эти данные были названы на состоявшемся в Берлине конгрессе по пластической хирургии.

Как подчеркнул президент Германского общества пластической хирургии Ханс Рудольф, граждане далеко не всегда отдают себе отчет в опасности подобных операций. Между тем косметические вмешательства, как любые хирургические действия, могут привести к нежелательным эффектам и осложнениям.

ЛЕЧИТ ФЕНОЛ

Стаканчик красного вина неплохо пропустить с доброй порцией шоколада, советует группа ученых-химиков во главе с Эндрю Уатерхаузом из Калифорнийского университета (США). По их мнению, это благотворно отразится на состоянии вашего здоровья.

Согласно данным проведенного ими исследования, и вино, и шоколад содержат много химического вещества фенола, предохраняющего организм человека от негативного воздействия холестерина. Как известно, избыток жиров, находящихся в составе холестерина, кроме образования желчных камней и нарушения обмена веществ, вызывает закупорку кровеносных сосудов и стимулирует возникновение сердечно-сосудистых заболеваний.

Таким образом, если вы хотите застраховать себя от «сердечных мук», регулярно принимайте красное вино с шоколадом, рекомендуют американские специалисты, это весьма вкусное, в отличие от других лекарств, средство.

ПОДАРОК КО ДНЮ РОЖДЕНИЯ

Мексиканская актриса Вероника Кастро сделала себе подарок ко дню рождения, выведя свою новую телепрограмму на первое место в национальном рейтинге популярности среди зрителей. В резиденции актрисы в столичном районе Ломас негде было бы упасть не только яблоку, но даже виноградине. Известные интеллектуалы и политики, популярные артисты и предприниматели от шоу-бизнеса, а также представители многих других профессий, которых объединяет дружба с Вероникой, приехали поздравить ее с 44-м днем рождения. Разумеется, особое место у праздничного стола заняли родственники, сыновья — «звезда» молодежной эстрады 21-летний Кристиан и восьмиклассник Мишель, продюсер новой теленовеллы Кастро ее брат Хуан Альберто и, конечно, мама — донья Соккро Диас.

Бош муҳаррир подполковник
И. Қ. АБДУКАРИМОВ.

АДРЕС РЕДАКЦИИ: индекс 700031 г. ТАШКЕНТ, ул. Д. КУНАЕВА, 21

ТЕЛЕФОНЫ: Зам. редактора — 56-17-98; отв. секретарь — 56-04-60. Отделы воинской службы и воспитательной работы — 69-45-55; по связям с государственными и общественными организациями — 56-02-49; массовой работы и спорта — 56-08-72; культуры и организации досуга — 56-03-48; социологии и рекламы — 56-54-76; подписки — 56-03-46; заказов — 56-18-44. Начальник издательства — 56-04-90; дежурный — 56-09-81; бухгалтерия — 56-03-82.

Письма, рукописи, фотографии и рисунки не рецензируются и не возвращаются. За достоверность фактов ответственность несет автор.

Позиция редакции может не совпадать с точкой зрения авторов публикуемых материалов.

Типография газеты «Ватанпарвар».

Газета зарегистрирована в Государственном комитете Республики Узбекистан по печати. Рег. № 50. Зак. № 0553.