ВАТАНПАРВАР

ЎЗБЕКИСТОН РЕСПУБЛИКАСИ МУДОФАА ВАЗИРЛИГИНИНГ МАРКАЗИЙ МАТБУОТ ОРГАНИ

● 2002 йил, 5 ноябрь, сешанба № 133 (1709). ● Сотувда эркин нархда.

Газета 1992 йилнинг 24 июнидан чиқа бошлаган.

ЦЕНТРАЛЬНЫЙ ПЕЧАТНЫЙ ОРГАН МИНИСТЕРСТВА ОБОРОНЫ РЕСПУБЛИКИ УЗБЕКИСТАН

● Вторник, 5 ноября, 2002 г. № 133 (1709). ● В розницу — цена свободная.

Газета издается с 24 июня 1992 г.

ЕГО ПРЕВОСХОДИТЕЛЬСТВУ ГОСПОДИНУ ИСЛАМУ КАРИМОВУ ПРЕЗИДЕНТУ РЕСПУБЛИКИ УЗБЕКИСТАН

Уважаемый Господин Президент, дорогой друг!

От себя лично, от имени Супруги и от имени членов делегации сердечно благодарю Вас за прием, подготовленный для нас во время официального визита в Узбекистан. Сильное впечатление произвели на меня очень интересные и важные для дальнейшего польско-узбекского сотрудничества переговоры. Я уверен, что они открыли новый успешный этап развития отношений Польши с Узбекистаном.

Узбекистан играет ключевую роль для безопасности Средней Азии, а также для дальнейшего демократического развития этого региона. Поэтому он является важным и ценным партнером во всех областях, прежде всего в борьбе с терроризмом, существенной для всеобщего мира.

Незабываемое впечатление произвел на меня визит в Бухару и Самарканд, города, которые составляют важную часть мировой истории цивилизации.

Польша еще в средневековье поддерживала оживленные контакты со Средней Азией. Позднее, польские ссыльные XIX и XX веков внесли очень важный вклад в исследование народов этого региона, их истории и богатой культуры.

Политическая и экономическая активность Польши в этом регионе будет означать возвращение к контактам с уже известными партнерами, а не открытие совершенно новой страницы.

Моя Канцелярия и заинтересованные Министерства сейчас будут активно работать над реализацией заключений, относящихся к визиту.

Еще раз сердечно благодарю за гостеприимство и надеюсь приветствовать Вас снова в Варшаве в удобные для Вас сроки, определенные по дипломатическим каналам.

С выражением высочайшего уважения и дружбы,

Александер КВАСЬНЕВСКИ,
Президент Республики Польша.

Варшава,
30 октября 2002 года.

Тошкент метрополитени: халқ хизматида 25 йил

Бундан йигирма беш йил муқаддам азим Тошкент шаҳри аҳолиси ажойиб мўъжизанинг гувоҳи бўлди — 1977 йили Тошкент метрополитенининг «Чилонзор» йўналишида дастлабки ер ости поезди қатнови йўлга қўйилди. Узунлиги 12 километр бўлган бу йўл аҳолиси гавжум мавзе — Чилонзор туманини шаҳар маркази билан боғлаш имконини берди. 1980 йили мазкур йўналишнинг «Амир Темур хиёбони» — «Пушкин» — «Буюк Ипак йўли» бекатлари фойдаланишга топширилди. Шу тарика бу йўналишдаги ер ости йўлининг умумий узунлиги 16 километрга етди.

1984 йили метронинг янги йўналиши — «Ўзбекистон» йўли ишга туширилди. Дастлаб бешта бекат фойдаланишга топширилди. 1992 йили эса ўн бир бекатдан иборат мазкур йўналиш тўлалигича халққа хизмат кўрсата бошлади.

Мамлакатимиз мустақиллиги йилларида Президентимиз Ислом Каримов раҳнамолигида метро транспорти фаолиятини янада яхшилаш ва кўламини кенгайтиришга алоҳида эътибор қаратилди. Юртбошимизнинг ташаббуси билан қисқа вақтда Тошкент метрополитенининг «Юнусобод» йўналиши лойиҳалаштирилди ва қурилиш-пардозлаш ишлари бошлаб юборилди.

Истиқлолнинг қутлуғ ўн йиллик тўйи арафасида узунлиги қариб саккиз километр бўлган «Юнусобод» йўналиши ишга туширилди. Пойтахт ерости транспорти инфратузилмаси сезиларли даражада кенгайтирилди, қурилиш-пардозлаш ишларини бажариш учун 38 миллиард сўмлик маблағ ўзлаштирилди. Ҳозир мазкур йўналишда олтита — «Минг ўрик», «Юнус Ражабий», «Абдулла Қодирий», «Минор», «Бодомзор» ва «Ҳабиб Абдуллаев» бекатлари аҳолига хизмат кўрсатяпти. Шу кунларда йўлнинг иккинчи қисмида ҳам қурилиш ишлари жадал бормоқда.

Умуман олганда, йигирма беш йил давомида 4 миллиарддан ортиқроқ йўловчи Тошкент метроси хизматидан фойдаланди.

Тошкент метрополитенида мазкур сана муносабати билан бўлиб ўтган маросимда сўзга чиққанлар ана шулар ҳақида гапирди.

Тадбирда Тошкент шаҳар ҳокими Р. Шоабдураҳмонов иштирок этди.

О. НОРБЕКОВ,
ЎзА мухбири.

Ҳамкорлик йўлга қўйилмоқда

Ўзбекистонда меҳмон бўлиб турган Исроил Ташқи ишлар вазирлиги ҳузуридаги Халқаро ҳамкорлик маркази — МАШАВ делегацияси Хоразм вилоятига келди.

МАШАВ вакиллари ЮСАИД (Американинг халқаро ривожланиш агентлиги) билан биргаликда ишлаган ҳолда, дунёнинг қарийб 140 мамлакатида замонавий технологияларни жорий қилиш ва консалтинг хизматларини кўрсатиш бўйича турли лойиҳаларни амалга оширишга кўмаклашади. Улар кейинги икки йил мобайнида Ўзбекистонда ҳам самарали фаолият кўрсатмоқда. Хусусан, Фарғона водийсида соғлиқни сақлаш, қишлоқ хўжалигидаги ишлаб чиқариш ва бошқариш соҳасида Исроилдаги ва бошқа мамлакатлардаги янгиликлар билан таништириш борасида 40 га яқин лойиҳа амалга оширилаётир.

— Мен Ўзбекистонга биринчи бор келишим, — дейди А. Арази. — Хоразм ва Исроилнинг иқлими, баъзи бир географик хусуниятлари бир-бирига жуда ўхшаш. Исроилдагидек, бу ерда ҳам ҳудудларнинг катта қисмини саҳро ташкил қилиб, қишлоқ хўжалиги экинларини суғоришда муаммолар бор экан. Ҳозир МАШАВ ЮСАИД билан ҳамкорликда ўзининг келгуси йилги фаолияти режаларини ишлаб чиқмоқда. Биз вилоят раҳбариятига маҳаллий мутахассислар учун қишлоқ хўжалиги ва бошқа соҳалардаги илғор технологиялар билан, масалан, биотехнологик дренаж услуби билан таништириш бўйича халқаро экспертлар иштирокида тренинглар ҳамда семинарлар ўтказишда ўз ёрдамимизни таклиф қилдик. Ушбу лойиҳалар ҳамкорларимизни қизиқтирганидан мамнунмиз.

Т. ШАМАКОВ,
ЎзА мухбири.

Тўрт туман зафари

Фарғона вилоятининг Қува, Тошлоқ, Учқўприк, Фарғона туманлари давлатга пахта топшириш шартнома-режасини бажарди.

Қува тумани пахтакорлари уйган хирмон 30 минг 230 тоннадан ошди. Ҳосилнинг асосий қисми юқори навларга сотилди. Туман миришкорлари ҳар гектар майдондан 31,6 центнердан ошириб ҳосил олди.

Пахта етиштиришда илғор технологияларни қўллаётган Тошлоқ тумани миришкорлари ҳар гектар ердан 31,2 центнердан ҳосил кўтарди. 3,5 минг гектар ерда пленка остида, қолган майдонларда қўшқатор усулида гўза парваришлаган тошлоқликлар қабул пунктларига 23 минг 100 тонна пахта топширди.

Учқўприк тумани миришкорлари 22 минг 150 тоннадан ортиқ қимматбаҳо саноат хомашёси етиштирди. Мавсумда гўза ниҳоллари белгиланган агротехника асосида парвариш қилингани, пахтачиликдаги илғор тажрибалар амалиётда қўлланилгани ютуқлар омили бўлди.

Тоғолди экин майдонларида ҳосил етиштирган Фарғона тумани пахтакорлари уйган хирмон эса 19 минг 200 тоннадан ошди. Туман пахта хирмонининг юксалишида мулкчиликнинг турли шаклларидан унумли фойдаланаётган ширкат хўжаликларининг улуши салмоқли бўлди.

Р. КАМОЛОВ,
ЎзА мухбири.

● КУЗГИ ЧАҚИРУВ—2002

Ўзгаришлар катта

Олий Мажлиснинг тўққизинчи сессиясида Қашқадарё вилоятида ҳам муддатли ҳарбий хизматга чақириш жараёнида жиддий камчиликларга йўл қўйилаётгани таъкидлаб ўтилган эди. Шунинг учун ҳам ушбу вилоят мудофаа ишлари бошқармаси чақирув пункти бошлиғи майор Қўчқор Пармонов билан учрашганимизда, «Танқиддан сўнг қандай ўзгаришлар бўлди», дея сўрамоқчи эдим аммо, бунга ҳожат қолмади. Суҳбатдошим салом-аликдан сўнг дарҳол кейинги бир ярим-икки ой ичидаги янгиланишлар хусусида сўз бошлади.

— Ўзингизга маълум, Президентимиз — Қуролли Кучларимиз Олий Бош Қўмондони сессияда армиядаги ислоҳотлар, ҳарбий ва муқобил хизматнинг долзарб масалаларини чуқур таҳлил этганларидан сўнг Вазирлар Маҳкамаси «Мудофаа вазирлиги, Қорақалпоғистон Республикаси Вазирлар Кенгаши, вилоятлар, шаҳарлар ва туманлар ҳокимликларининг ҳарбий хизматга чақиришни ташкил этиш ва уни ўтказиш юзасидан масъулиятини ошириш тўғрисида» қарор қабул қилди. Бу эса чақирув ишларида катта ўзгаришлар ясади, унинг аҳамиятини тубдан ошириб юборди. Худди шу ҳужжат асосида вилоят ҳокимининг ҳам махсус қарори чиқди. Унда чақириққа алоқадор барча ташкилот ва муассасаларнинг вазифалари, уларнинг бажарилиш муддати, ижро учун масъул шахс ва ташкилотлар аниқ кўрсатилган. Умумий назорат шахсан вилоят ҳокимининг биринчи ўринбосари Шомурод Сатторов, шунингдек, ҳоким ўринбосари, вилоят чақирув комиссияси раиси Назар Ҳакимов зиммасида.

(Давоми 3-бетда).

Ҳамкоридан қолишмайди, ўзбек ҳарбийси

Илгари хабар қилганимиздек, юртимизнинг жанубий сарҳадларида Ўзбекистон—Америка ҳарбийлари иштирокида ҳамкорликдаги ўқув машғулоти бўлиб ўтди. Ариона штатида жойлашган тоғ шароитида жанг олиб боришга тайёрлаш мактаби мутахассислари ва мамлакатимиз махсус кучлари вакилларидан иборат гуруҳлар назарий ҳамда амалий машқлар давомида ўзаро тажриба алмашишди.

Келинг, машғулот тафсилотини, моҳиятини сўзлашдан аввал унга бўлган заруратдан сўз очсак. Маълумки, юртимизга гаразли мақсад билан суқилиб кирмоқчи бўлган бир гуруҳ халқаро террорчилар билан жанглар асосан тоғ шароитида кечди. Тан олиб айтишимиз керак, бу борада мукаммал илғор тажрибаларга эга эмасдик. Кейинги йилларда эса жангчиларимиз тоғ шароитида жанг олиб бориш тактикасини тажрибали йўриқчиларимиздан ўрганишаётир. Бу йўналишда турли йиғинлар, амалий, назарий машғулотлар мунтазам ўтказилаётганини таъкидламоқ жоиз. Юқорида таъкидлаётганимиз — ҳамкорликдаги машқ ҳам шунинг узвий давоми, десак хато бўлмайди.

(Давоми 3-бетда).

ВАЪДАСИГА МУНОСИБ

Сурхондарёлик Шерали Маманазаров хизматга жўнаб кетар экан, ота-онасига йигитлик бурчини ёруг юз билан ўтаб қайтишга ваъда берди. Армияда учрайдиган барча қийинчиликларни енгиб ўтиб, ҳарбий касбнинг ҳақиқий соҳиби бўлишни қалбан ният қилди.

У ана шундай эзгу орзулар билан катта лейтенант К. Орзиқулов бошқараётган мотоўқчилар бўлинмасида аскарлик хизматини ўтай бошлади. Бу ерда Ватанимизнинг ёш посбонларини муносиб қаршилаш учун барча шарт-шароитлар муҳайё эди. Уларни етук малакага эга офицер ҳамда кичик командирлардан иборат гуруҳ қарши олди. Илк танишувлардан сўнг, кечагина ота-онаси бағрида бамайлихотир юрган ва бугун ҳарбий кийим кийиб, мустақил юртимиз ҳамда унинг заҳматкаш халқи тинчлигини ҳимоя қилишга отланган йигитларга ҳарбий хизматнинг муҳим томонлари ва Низом қонун-қоидалари хусусида тушунчалар берилди.

Ҳарбий Қасамёд қабул қилиб, ҳақиқий қуролли ҳимоячига айланган оддий аскар Шерали Маманазаров ўз офицер ва сержантларининг кўрсатмаларини сўзсиз бажаришга, бугунги ишни эртага қолдирмаслик ақидасига қатъий амал қилди. Илғор ҳарбий хизматчилардан ўрнак олишга интилди. Пўл қўйган камчиликларини такрорламаслик устида бош қотирди.

Интилувчан бу йигит фидокорона хизмати туфайли командирлари ва сафдошлари ўртасида обрў-эътибор қозонди. Якуний синов машғулотлари чоғида бор билим ва маҳоратини ишга солиб, текширувчи ҳайъат вакилларининг таҳсинига сазовор бўлди.

Олти ой ичида улкан марраларни забт эта олган аълочи аскар навбатдаги ўқув мавсумига пухта ҳозирлик кўриб, унда яна ҳам улкан муваффақиятларни қўлга киритишга азму қарор қилган. Ишончимиз комилки, у ўз ниятига албатта эришади. Ота-онасига берган ваъдасининг устидан чиқади.

Лейтенант Ҳ. МИРЗАЕВ,
«Ватанпарвар» мухбири.

Знаменательный день— в знаменательном коллективе

В жизни каждого из нас есть даты, о которых мы всегда помним и которыми искренне дорожим. Они напоминают о различного рода событиях, о дорогих и близких нам людях. Но насколько бы велика ни была их значимость, носят они, как говорится, сугубо индивидуальный характер. А ведь есть и те, что объединяют вокруг себя сотни, тысячи людей, и всем они близки по духу. Таким знаменательным событием в воинских коллективах является День части, о котором помнит и убеленный сединами ветеран, и вчерашний новобранец, поскольку, едва надев военную форму, в первую очередь знакомится с биографией подразделения, где на протяжении определенного времени ему предстоит выполнять свой конституционный долг, а значит — приумножать его боевые традиции. В минувшую пятницу именно такой день отметила часть, возглавляемая полковником Мамуром Расулевым.

История Вооруженных Сил независимого Узбекистана исчисляется всего одним десятилетием. Срок незначительный, но сколько славных дел уже на их счету. Несмотря на определенные трудности, они прочно встали на ноги, приобрели облик, соответствующий современным армиям, и стали надежным гарантом обороноспособности страны. Одна из страниц в этой героической летописи отведена и вышеупомянутой части.

Начало 90-х... С развалом бывшего Союза и образованием суверенных государств неизбежным стал отток высокопрофессиональных кадров, что, казалось, незамедлительно должно отразиться на боеготовности. Но нет, в этот нелегкий час наиболее ярко проявился истинный патриотизм верных сынов Узбекистана, которым приходилось порой трудиться за троих, и они с честью выдержали это испытание, заложив прочную основу для будущих достижений.

— Специфика данной части, — вспоминал на торжественном собрании бывший ее командир генерал-майор К. Бердыев,—требовала непрерывного процесса деятельности. Работа узлов связи, центров обработки информации не должна была прекращаться ни на минуту. Тем, кто убывал к новым местам службы, срочно требовалась замена и не просто количественная. Нужны были специалисты. Началась интенсивная работа по их подбору. Понимая сложность момента, многие офицеры запаса изъявили желание пополнить армейские ряды. В считанные недели они проходили переподготовку, а затем возглавляли ответственные участки и не подводили.

(Окончание на 4-й стр.).

● ОБУНА—2003

«ВАТАНПАРВАР» ГАЗЕТАСИ МУШТАРИЙЛАРИГА

Республикамизда 2003 йил учун даврий нашрларга, шу жумладан Ўзбекистон Республикаси Мудофаа вазирлиги марказий нашри «Ватанпарвар» газетасига обуна давом этмоқда.

«Ватанпарвар» газетаси республикамиздаги обрўли нашрлардан бири ҳисобланади. Унинг обуна бўйича ва сотувда тарқалаётган нусхаларининг кўпайиб бораётганлиги бунга яққол мисолдир.

Газетамиз саҳифаларида Қуролли Кучларимиздаги қисм ва бўлинмалар ҳаёти, жанговар фаолияти ҳар томонлама ёритилади, ҳарбий соҳадаги ислоҳотларнинг асосий босқичларини акс эттирадиган мақолалар чоп этилади, жангчиларни ватанпарварлик руҳида тарбиялаш ҳақида мунтазам лавҳалар, очерклар эълон қилинади.

«Ватанпарвар» газетасидаги чиқишларнинг анчагина қисмида Ўзбекистоннинг иқтисоднёт, маданият, таълим ҳамда ижтимоий-сиёсий ҳаётнинг бошқа соҳаларида эришган ютуқлари, халқаро ҳаётдаги муҳим янгиликлар кенг ёритилади. Бошқача қилиб айтганда, мамлакатимизнинг ҳар бир фуқароси — у ҳарбий, ишчи, деҳқон, хизматчи бўлсин, газета саҳифаларидан ўзи учун қизиқарли мақолаларни топади.

«Ватанпарвар» газетасига «Ўзбекистон почтаси» ДАКнинг барча бўлинмаларида, шунингдек, бевосита газета нашриётида обуна бўлиш мумкин.

Обуна баҳоси ҳар бир вилоят ва Тошкент шаҳри учун алоҳида белгиланган. Бу жўнатиш ва етказиб бериш харажатларидаги фарқлар билан боғлиқдир.

Тошкент шаҳрида «Ватанпарвар» газетасига обуна баҳоси:

абонент қутиларига эга ҳарбий қисмлар, бўлинмалар ва муассасалар учун:
3 ойга — 2799 сўм;
6 ойга — 5598 сўм;
12 ойга — 11196 сўм.
Уй манзилига обуна бўлганда:
3 ойга — 3384 сўм;
6 ойга — 6763 сўм;
12 ойга — 13536 сўм.

«Ватанпарвар» газетасини бевосита нашриётнинг ўзидан олиб кетишни истовчи Тошкент шаҳрида жойлашган ҳарбий қисмлар (муассасалар) ва шахслар обунани нашриётнинг ўзида расмийлаштиришлари ҳам мумкин.

Бу ҳолда обуна баҳоси:
3 ойга — 2019 сўм;
6 ойга — 4038 сўм;
12 ойга — 8076 сўм.

Тошкент вилоятида «Ватанпарвар» газетасига обуна баҳоси:

абонент қутиларига эга ҳарбий қисмлар, бўлинмалар ва муассасалар учун:
3 ойга — 3151 сўм 50 тийин;
6 ойга — 6303 сўм;
12 ойга — 12606 сўм.
Уй манзилига обуна бўлганда:
3 ойга — 3423 сўм;
6 ойга — 6846 сўм;
12 ойга — 13692 сўм.

Нашриёт манзили:
Тошкент—31, Д. Қунаев кўчаси, 21-уй.

Маълумотлар учун телефон: 56-03-46.

«Ватанпарвар» газетасининг азиз муштарийлари! Редакциямиз сизнинг аввалги йиллардагидек газетамизга содиқ қолиб, унга 2003 йил учун ҳам обуна бўлишингизга ишонади.

ТАҲРИРИЯТ.

ҚИСМ КОМАНДИРЛАРИНИНГ ТАРБИЯВИЙ ИШЛАР БЎЙИЧА ЎРИНБОСАРЛАРИ ВА ОБУНА ТАШКИЛОТЧИЛАРИ ДИҚҚАТИГА!

«Ватанпарвар» газетасига нашриётга пул ўтказиш йўли билан обуна бўлиш учун почта орқали (ёки чопар билан) обуна бўлимига 2 нусхада буюртма жўнатилади. Унда нусхалар сони, обуна муддати, тўлов миқдори кўрсатилади. Буюртма қисм командири, молия хизмати бошлиғи томонидан қўл қўйилган, қисм гербли муҳри билан тасдиқланган бўлиши керак. Шунингдек, буюртма билан бирга абонентлар ва етказиб бериш варақалари (СП-формаси), пул ўтказилганлиги ҳақидаги банк ҳужжати нусхаси ҳам жўнатилади. Етказиб бериш варақасида қисмнинг аниқ манзили кўрсатилиши шарт.

Обуна бўйича ҳисоб-китоблар «Уйжой-жамғармабанк» давлат ҳиссадорлик жамиятининг шаҳар бўлими ҳисоб рақами: 20210000200447951001, МФО — 00425.

Идентификация рақами: 201088604 орқали амалга оширилади.

Бизнинг манзилимиз:

700031, Тошкент-31, Д. Қунаев кўчаси 21-уй.

«Ватанпарвар» нашриёти. Обуна бўлими.

Ҳар бир вилоятда алоҳида белгиланган обуна баҳоси тўғрисидаги маълумотларни ҳарбий қисмларга хизмат кўрсатаётган маҳаллий почта бўлимларидан олиш мумкин.

ОБУНА БЎЛИМИ.

ПЛАНЕТЫ УЛЬС

Суд над Слободаном Милошевичем был отложен из-за ухудшения здоровья бывшего югославского лидера. Следующее заседание МТБЮ назначено на завтра, но состоится оно или нет, зависит от состояния здоровья Милошевича. Врачи советуют Милошевичу больше отдыхать, так как у него сильно повышено давление. Заседания трибунала регулярно откладываются из-за состояния здоровья бывшего югославского лидера. Суд над ним может затянуться как минимум на два года.

***

В больнице скончалась еще одна бывшая заложница, пострадавшая в результате теракта в театральном центре в Дубровке, сообщил в понедельник источник в комитете здравоохранения столицы. По данным источника, у умершей женщины была острая сердечная недостаточность. Таким образом, общее число жертв теракта достигло 120. В больницах находятся 148 бывших заложников, в том числе четверо детей, 501 человек выписан. Некоторые обращались в больницы повторно.

***

В понедельник утром в Чечне были закрыты все дороги, ведущие в Грозный с юга и востока республики, в том числе и федеральная трасса «Кавказ», соединяющая чеченскую столицу с Гудермесом и Аргуном. Как сообщили в пресс-службе Ахмада Кадырова, через КПП не пропускают даже сотрудников правительства и администрации Чечни. Большинство из тех, кто живет за чертой города, до сих пор не смогли добраться до работы. Все чиновники стоят в огромной пробке у станицы Петропавловская — это единственный пропускной пункт, через который после тщательного досмотра машины могут проехать в Грозный. Напомним, 2 ноября министр обороны Сергей Иванов объявил о начале «жесткой, но адресной» спецоперации на территории Чечни и отдал приказ приостановить вывод войск из республики.

***

В минувшие выходные в аэропорту Домодедово при проверке рейса из Душанбе задержан 26-летний гражданин Таджикистана, перевозивший наркотики. Таджик относится к так называемым «глотателям», перевозящим наркотики внутри организма в разнообразных контейнерах, сообщили в понедельник в линейном отделении милиции «Домодедово». Из пищевого тракта наркокурьера была изъята рекордная доза наркотиков — 1 кг 124 г героина.

***

Двое американских военных и двое афганцев погибли в результате автокатастрофы, которая произошла недалеко от Гардеза (122 км южнее Кабула) на юге Афганистана. Машина, в которой ехали шесть американских военных, столкнулась с грузовиком. Водитель грузовика скрылся с места катастрофы. Полиции удалось задержать только его напарника, которого сейчас допрашивают.

***

В результате взрыва машины в Йемене погибли шесть человек. Взрыв произошел в провинции Мариб (100 км севернее столицы). Как предполагает полиция, все погибшие были членами радикальной исламистской группировки. По-видимому, взрыв произошел случайно, во время транспортировки взрывчатых веществ. Полиция предполагает, что в результате взрыва погиб Абу Али. Он разыскивался по подозрению в связях с «Аль-Каидой». Полиция подозревает, что он причастен к терактам 11 сентября в США.

***

Еще одно землетрясение произошло в понедельник утром на юге Италии. Сила землетрясения достигала 4,2 баллов по шкале Рихтера. Как сообщают власти, во время землетрясения никаких разрушений не было, никто не пострадал.

***

Китай осудил решение далай-ламы посетить Монголию. Власти КНР объявили об этом за несколько часов до вылета самолета, на котором должен был лететь тибетский духовный лидер. «Далай-лама не просто религиозный деятель, он политический эмигрант, чья деятельность направлена на раскол в стране», — заявил МИД Китая. Правительство Китая не рекомендует выезжать далай-ламе из страны, так как считает, что помимо религиозной, он занимается политической деятельностью, которая может нанести вред Китаю. Предыдущий визит тибетского духовного лидера в Монголию был сорван из-за того, что Россия отказала ему в выдаче транзитной визы.

(По материалам Интернета).

МУСТАҲКАМ ИНТИЗОМ—ЮТУҚЛАР ГАРОВИ

Ўзбекистоннинг ўз мустақиллигига эришганига ҳам 11 йилдан ошди. Шу давр мобайнида мамлакатимиз ҳаётининг турли жабҳаларида туб ислоҳотлар, ижтимоий-сиёсий ўзгаришлар рўй берди, халқаро ҳуқуқ меъёрларига тенглаштирилган қонунлар ва қарорлар қабул қилинди, жаҳон ҳамжамиятининг нуфузли ташкилотлари билан мустаҳкам алоқалар ўрнатилди. Шу билан биргаликда, Ўзбекистон Республикаси Қуролли Кучлари тизимида ҳам туб ислоҳотлар амалга оширилиши давом этмоқда.

Айниқса, бугунги кунда миллий армиямиз сафларига чақирилаётган йигитларнинг соғлом, жисмоний, ижтимоий-сиёсий, маънавий жиҳатдан етук бўлишига асосий диққат-эътибор қаратилаяпти. Шу мақсадда Қуролли Кучларда тезкор, ихчам ҳамда шиддатли кучқудратга эга, жаҳон андозаларига мос келадиган тизимни барпо этиш назарда тутилган.

Қуролли Кучларни бутлаш, унинг захирасини бойитиш, чақирилувчиларни муддатли ҳарбий хизматга чақириш, тиббий кўрикдан ўтказиш соҳасида олиб борилаётган ишлар ҳарбий салоҳиятнинг энг муҳим омилларидан бири бўлиб ҳисобланади. Бу борада кенг кўламли ишлар олиб борилаётган бўлса-да, баъзи бир вилоятларда чақирилувчиларни муддатли ҳарбий хизматга чақириш, тиббий кўрикдан ўтказиш, чақирувни сифатли ташкил этиш ўрнига сон кетидан қувиш, қонун бузилиши ҳолатларига йўл қўйилганлиги аниқланди.

Навоий вилояти мудофаа ишлари (МИ) бошқармаси, шаҳар ва туман мудофаа ишлари (МИ) бўлимларида 2001 йил баҳорги ва кузги

ХАТОЛАР САБОҚ БЎЛСИН!

ҳамда 2002 йил баҳорги чақирув мавсумларида қонун талабларига риоя этилиши аҳволи Навоий ҳарбий прокуратураси томонидан текширилганда, Ўзбекистон Республикасининг «Умумий ҳарбий мажбурият ва ҳарбий хизмат тўғрисида»ги Қонуни, шунингдек, Мудофаа вазирининг 1993 йилдаги 27-сонли ва 2001 йилдаги 260-сонли буйруқлари талаблари бажарилишида қонун бузилиши ҳолатларига йўл қўйилганлиги маълум бўлди.

Жумладан, Хатирчи туман МИ бўлими томонидан муддатли ҳарбий хизматга соғлом, деб жўнатилган Алишер Қурбонов ҳарбий қисмда қайта тиббий кўрикдан ўтказилганда, унинг ўн икки бармоқ ичагида яра борлиги аниқланган ва хизматга яроқсизлиги туфайли уйига қайтарилган. Шунингдек, чақирилувчи Жўрабек Муродов муддатли ҳарбий хизматга яроқли, деб топилган, аммо қисмдан ўнг қулоғи эшитиш қобилияти пастлиги туфайли у ўз турар жойига муқобил хизматга қабул қилиниш учун қайтарилган. Чақирилувчи Зайниддин Ҳосилов ўнг томон буйрагига кўп тош тўпланиши, 3-даражали гидронефроз, сийдик-тош касаллиги бўлганлиги сабабли муддатли ҳарбий хизматдан уйига жўнатилган.

Қизилтепа туман МИ бўлимида чақирилувчи Мирёқуб Аминов соғлом, деб топилган. Аммо ҳарбий қисмдан сурункали ошқозон яраси, ўн икки бармоқ ичак яраси касаллиги туфайли қайтарилган. Муҳиддин Киромов яқин масофадан кўриш қобилияти пастлиги, мураккаб астигматизм кўринишидаги касаллиги; Бобомурод Жомуродов икки томонлама III даражали ясси товонлик касаллиги; Давлат Ҳамроев талоқ ички қисми эхинакоги кўринишидаги касаллиги борлиги сабабли муддатли ҳарбий хизматдан уйларига жўнатилган.

Навоий шаҳар МИ бўлимидан армияга олинган Алишер Бозоров, Азиз Шомуродов сурункали ошқозон касаллиги ва ўн икки бармоқ ичак яраси, Ихтиёр Жалилов буйрагининг сийдик ажратиш туғма аномалияси ривожланиши кўринишидаги касаллик туфайли муддатли хизматдан уйларига қайтарилган. Бундай мисолларни вилоятнинг Навоий, Конимех, Нурота туманларидан ҳам келтириш мумкин.

Навоий вилояти МИ бошқармаси, шаҳар ва туман МИ бўлимлари ходимлари томонидан чақирилувчиларнинг ҳужжатларини расмийлаштириш, тиббий кўрикдан ўтказиш, хизматдан қайтган чақирилувчиларнинг нима сабабдан қайтарилганлигини аниқлаш ишларига, чақирув ва тиббий кўрик текшируви натижаларини таҳлил қилмаганликлари, Мудофаа вазирининг буйруқлари, талаблари қўпол равишда бузилганлиги, шунингдек, мазкур ходимларнинг бу буйруқлар талабларини лозим даражада билмасликлари оқибатида бундай салбий ҳолатлар вужудга келганлиги аниқланди.

Мудофаа ишлари бўлимларида чақирилувчиларнинг шахсий жилдномаларида юритиладиган ўрганиш варақаси чўқур ўрганиб тўлдирилмаган. Яъни, чақирилувчиларнинг оилавий муҳити, юриш-туриши, ижтимоий-сиёсий ва жисмоний тайёргарлиги, кенг омма ва жамоатчилик орасидаги руҳий-психологик ҳолатлари бўйича тутган ўрни, тан жароҳатлари олган-олмаганликлари, ички ишлар бўлимларида ҳисобда туриш-турмаслиги, қайси касб ва йўналишга хоҳиш-истаклари борлиги тўғрисида маҳалла, иш ёки ўқиш жойларидан тегишли тартибда маълумот олинмаган.

Чақирилувчиларнинг шахсий жилдномаларидаги чақирилувчини ҳисобга олиш варақаси, чақирилувчиларнинг сўровнома (анкета) маълумотлари билан тўлиқ расмийлаштирилмаган, айрим шахсий жилдномаларда чақирилувчиларнинг оилавий шароитлари тўғрисидаги маълумотномалари чақирув бошланишидан олдин янгилари талаб қилинмаган. Дастлабки рўйхатга олиш вақтида эски ҳолатдаги маълумотномалар сақланиб қолган бўлиб, уларга бironта ўзгаришлар киритилмаган, шунингдек, маҳалла ёки ўқиш ва иш жойларидан кейинги вақтлардаги тавсифномалари талаб қилинмаган. Усмир (шифохонага қатнаб даволанувчи бемор)нинг тиббий варақасида қўшимча тиббий ҳужжатлари тўлиқ юритилмаган. Чақирилувчиларнинг қон, пешоб таҳлили, рентген, ЎУТ, ЭКГ ва ФГДС хулосалари тўлиқ ўрганилмаганлиги оқибатида чақирилувчиларнинг Қуролли Кучлар сафларига чақирилишида чақирув ишлари сифатли даражада ўтказилмасдан, муддатли ҳарбий хизматга яроқсиз йигитларни армияга жўнатиш ҳолатларига йўл қўйилган.

Навоий вилояти МИ бошқармаси, шаҳар ва туман МИ бўлимлари мансабдор шахслари мутахассис-ҳакимлари томонидан бундай ҳолатларнинг юзага келишига йўл қўйилиши бўлажак ҳарбий хизматчилар тиббий кўрик хулосаларига шубҳа билан қарашига сабаб бўлади. Ўйлаймизки, мазкур вилоят МИ бошқармаси ва бўлимлари мутасаддилари ўз хато ҳамда камчиликларини ўнглаб олиб, айни пайтда давом этаётган кузги чақирувни талаб даражасида ўтказишади.

Адлия майори
И. ЭРМАТОВ,
Навоий ҳарбий прокуроринг ёрдамчиси.

«Бугун шундай вазият юзага келганки, туман мудофаа ишлари бўлими раҳбарлари ва чақирув комиссиялари кимни хизматга чақиришни, кимга эса чақирув муддатини узайтириб бериш ёки уни умуман чақирувдан четда қолдириш, баъзида эса муайян манфаатдорлик эвазига армиядан бутунлай озод қилиш масаласини ўзларича ҳал этмоқда».

(ЎЗБЕКИСТОН ПРЕЗИДЕНТИ ИСЛОМ КАРИМОВНИНГ ОЛИЙ МАЖЛИС ИККИНЧИ ЧАҚИРИҚ ТУҚҚИЗИНЧИ СЕССИЯСИДАГИ МАЪРУЗАСИДАН).

ҚИЛМИШИГА ЯРАША ЖАЗОЛАНДИЛАР

Халқимизда ўрганган кўнгил ўртанса қўймас, деган нақл бор. Бу мақолнинг нечоғли топиб айтилганлигини қуйидаги «қаҳрамонимиз» мисолида ҳам шоҳид бўламиз. Акс ҳолда у офицерлик погонига дог туширмаган, сафдошини қинғир ишга бошламаган бўларди. Афсуски, масъулиятсизликни, нопок йўлни ўзига эп билган ёш йигит командирларининг маслаҳату танбеҳларини қулоғига олмади, ўз билганидан қолмади, охир оқибат...

Исломжон Усмонов 1978 йили Тошкент шаҳрида зиёли оиласида дунёга келди ва улғайиб, ўрта мактабни битирганидан сўнг Самарқанд олий ҳарбий автомобиль қўмондонлик-муҳандислик билим юртига ўқишга кирди. Ўқишни тамомлагач, ҳарбий қисм кийим-кечак омбори бошлиғи лавозимига тайинланди.

Бироқ, у Қуролли Кучлар низомлари талабларига риоя қилиш борасида ўзига бўйсунувчи ҳарбий хизматчиларга ўрнак бўлиш ўрнига, низом талабларини қўпол равишда бузиб, бир неча маротаба ҳарбий қисмни ўзбошимчалик билан ташлаб кетиш ҳолларига йўл қўйди. Интизомни бузганлиги учун қисм командири томонидан интизомий жавобгарликка тортилишига қарамасдан, ўз хатти-ҳаракатларини давом эттириб, ўзбошимчалик билан яна бир неча маротаба хизмат жойини ташлаб кетди.

2000 йил 30 декабрь куни қисмни ташлаб кетиб, қайтиб келмади ва шундан кейин қисм командири томонидан унга нисбатан жиноят иши қўзғатилди, ҳамда жиноят иши Жиззах ҳарбий прокуратурасига ўтказилди. Жиззах ҳарбий прокуратураси томонидан И. Усмоновга нисбатан Ўзбекистон Республикаси Жиноят Кодексининг 287-моддаси 3-қисми ва 288-моддаси 2-қисми билан айб эълон қилиниб, 2001 йил сентябрь ойида жиноят иши кўриб чиқиш учун ҳарбий судга юборилди.

2001 йил 5 октябрь куни Марказий ҳарбий округ ҳарбий суди томонидан И. Усмонов айбдор деб топилиб, 6 йил муддатга озодликдан маҳрум қилиш жазоси тайинланди. Ўзбекистон Республикаси Президентининг 2001 йил 23 август кунги «Амнистия» тўғрисидаги Фармонининг 2-моддасига биноан у тайинланган жазодан озод этилиб, ҳукм кучга киргунга қадар ҳарбий қисмнинг штатдан ташқари ҳисобига чиқарилди.

Усмонов республикамиз Президентининг авф этиш — «Амнистия» Фармонидан ўзига керакли хулоса чиқариб олиш ўрнига, суднинг ҳукми кучга киргунча яна ҳам оғирроқ жиноят содир қилди. Яъни, у 2001 йил 12 октябрь куни кечки пайт шу ҳарбий қисмда дивизион навбатчиси бўлган шартнома бўйича хизматдаги сержант Темур Велиев жавобгарлигида бўлган ўқ-дорилардан ва 2 дона ПМ жанговар пистолетни ўғирлаб чиқиб, пистолетни гаровга қўйиш ҳақида тил бириктиришади.

Жиноятни содир этишга раҳбарлик қилган Усмонов Велиевни жиноят содир этишга молиявий қизиқтиради. Натижада Т. Велиев ички хизмат нарядида бўла туриб, зарарли ва оғир оқибатларнинг олдини олиш ўрнига низом қоидаларини қўпол равишда бузиб, муҳрланган яшчикдан бир дона жанговар пистолет ҳамда унга тегишли бўлган ўқдонни ўғирлаб чиқиб, Жиззах шаҳридаги ўз уйи ётоқхонасига яшириб қўяди. Яширилган жанговар пистолет ва ўқдонни 2001 йил 15 октябрь куни фуқаро Б. Қўзиевдан қарзга 50000 сўм пул олиш эвазига гаров сифатида ташлаб кетишади. Бу олинган пулни И. Усмонов ва Т. Велиевлар ўзаро бўлиб олишиб, ўз эҳтиёжлари учун ишлатиб юборадилар.

Марказий ҳарбий округ ҳарбий прокуратураси томонидан кўрилган чора-тадбирлар натижасида жанговар қурол ҳамда ўқдони топилди ва юқорида кўрсатилган шахслар жиноий жавобгарликка тортилди. Марказий ҳарбий округ ҳарбий судининг ҳукмига асосан Исломжон Усмонов ва унинг ҳамтовоқлари узоқ муддатга озодликдан маҳрум қилинди.

ШАГ К ПРЕСТУПЛЕНИЮ

Олег Малышев родился в 1977 году в городе Гулистане Сырдарьинской области в семье рабочих. Его родители с малых лет мечтали, чтобы Олег, когда вырастет и окончит школу, стал военнослужащим. Наконец их мечта сбылась, и Олег, закончив службу в рядах Вооруженных Сил, подписал контракт на дальнейшее прохождение военной службы в подразделении МВД Республики Узбекистан.

Во время несения службы О. Малышев начал употреблять спиртные напитки. На замечания старших по званию, должности да и по возрасту реагировал крайне отрицательно, к советам не прислушивался и продолжал употреблять спиртные напитки. Это и привело его к совершению тяжкого преступления.

Так, 20 декабря 2001 года, находясь у себя дома, Олег готовился к празднованию дня рождения своей дочери. Он пригласил на вечер своих друзей. Во время празднования Малышев без ограничения употреблял спиртное, в результате чего опьянел «сверх нормы».

Провожая своих гостей примерно в 1 час 30 минут, задумал совершить кражу автомата нового образца со склада войсковой части, где он сам был материально ответственным лицом. Прибыв к месту дислокации войсковой части, обманув часового, он проник в складское помещение, откуда похитил два автомата нового образца. Но вынести их за пределы войсковой части он не смог, так как был замечен начальником караула и другими часовыми. Похищенные автоматы он спрятал в кустах на территории старого автопарка части, надеясь взять их оттуда позже. Однако принятыми командованием войсковой части мерами О. Малышев был задержан, а похищенные автоматы обнаружены и изъяты.

Военной прокуратурой Центрального военного округа Олег Малышев за содеянное привлечен к уголовной ответственности по соответствующим статьям Уголовного Кодекса Республики Узбекистан. Уголовное дело в отношении Малышева производством было окончено и направлено в военный суд для рассмотрения по существу. Приговором военного суда Центрального военного округа за совершенное преступление Олег Малышев был приговорен к длительному сроку лишения свободы.

Полковник юстиции
Н. АБДУЛЛАЕВ,
военный прокурор Центрального военного округа.

МАСЪУЛИЯТИНИ УНУТГАНЛАР

Аскарлик, она-Ватанга ҳалол хизмат қилиш энг шарафли ва масъулиятли вазифа. Айниқса, юртимиз мустақилликка эришганидан сўнг унинг Қуролли Кучлари сафида хизмат қилиш чинакам ғурур-ифтихор ишига айланди. Бугунги кунда ўзининг фарзандлик бурчини аъло даражада ўтаётган мард ва ботир йигитларимиз жуда кўп. Уларнинг шаънига ҳар қанча олқишлар айтса арзийди.

Лекин гуруч курмаксиз бўлмайди, деганларидек, баъзан аскарлар орасида ўзининг Ватан олдида берган қасамёдини унутган, иродасиз, субутсиз йигитлар ҳам учрайди. Уларнинг қилмишини кўриб, ҳар қандай инсон «аскарлик либоси хайф сенга», дейиши шубҳасиз.

Тўғри, аскарлик ҳаётининг ўзига хос қийинчиликлари бор. Айниқса, хизмат даврининг дастлабки кунларида билим ва тажрибасизлик туфайли низом қоидаларига, ҳатто баъзан қонун меъёрларига зид ҳаракатлар ҳам учраб қолиши мумкин. Бироқ, баъзан муддатли ҳарбий хизматни ўтаб бўлган, шартнома асосида уни давом эттираётган, низом қоидаларини биладиган ҳарбий хизматчилар томонидан ҳам ноқонуний хатти-ҳаракатларга йўл қўйилмоқда. Буни шунчаки билимсизлик ва тажрибасизлик оқибати, деб бўлмайди...

Наманган вилоятининг Чуст туманида туғилган Ҳамза Шаропов шартнома асосида ҳарбий хизматни ўтарди. Ҳарбий унвони сержант бўлиб, гуруҳ командирининг ўринбосари эди. Кўринниб турибдики, унинг зиммасига ғоят масъулиятли вазифа юкланган. Лекин у бу масъулиятни чуқур ҳис этмади, аксинча, бошқаларнинг ҳуқуқини менсимай, жиноятга қўл урди. 2001 йил 12 апрель куни К. Рустамов исмли фуқаро билан тил бириктириб, Наманган вилоятининг Чуст тумани Варзак қишлоғида бўлаётган тўйда жанжал уюштирди. Тўйга келган меҳмонлардан бир нечтасини дўппослади, уларга тан жароҳати етказди. Ҳ. Шаропов ушбу қилмиши учун Жиноят Кодексининг 277-моддаси, 2-қисми, «б» банди билан айбдор, деб топилди.

Яна бир мисол: Бахтиёр Жуманиёзов ҳам шартнома асосида, кичик сержант унвонида хизматни давом эттирар эди. У Низом қоидаларини била туриб, жиноятга қўл урди. Яъни, ҳарбий қисм ҳудудидаги ўзига дахлдор бўлмаган взвод казармасига кириб, навбатчиликда турган Ҳ. Эркиновнинг қаршиликларига қарамай, телефон қилмоқчи бўлади. Бу пайтда взвод аскарлари ўз қурол-яроғларини топширишаётган эди. Шунинг учун бу ерга бегона одамнинг кириши мутлақо мумкин эмасди. Шу боис навбатчи қоидабузар Б. Жуманиёзовни ташқарига чиқариб юбормоқчи бўлади. Б. Жуманиёзов эса бунга жавобан «ҳали сен менга қаршилик қиладиган бўлдингми?» деб унга шикаст етказади. Бунинг учун зўравон қилмишига яраша жазосини олди.

Айрим аскарлар орасида содир бўлаётган бундай нохуш ҳаракатлар ҳарбий хизматчи учун низом қоидаларини пухта билиш, уларга қатъий амал қилиш, ўз масъулиятини чуқур ҳис этиш қанчалик муҳим эканини яна бир карра кўрсатиб турибди. Зеро, низом қоидаларини яхши билмайдиган, унга қатъий амал қилиб, ўзининг Ватан олдидаги, халқ олдидаги аскарлик бурчини чуқур ҳис этмайдиган инсонлар ўз зиммасига юклатилган вазифани ҳалол адо эта олмайди. Аксинча, юқоридаги каби кўнгилсиз ҳолатларга йўл қўйиб, ота-онаси, ёр-дўстлари, эл-юрт олдида юзи шувит бўлиб қолади.

Адлия капитани
Б. ҲАСАНОВ,
Ўзбекистон Республикаси Ҳарбий прокуратураси бўлим прокурори.

ЕСТЬ ПРАВО НА ОБРАЩЕНИЯ

В соответствии с Законом Республики Узбекистан «Об обращениях граждан» от 1994 года граждане Республики Узбекистан, участвуя в управлении государственными и общественными делами, реализуя права и свободы, предоставленные им Конституцией Республики Узбекистан, имеют право на обращение в защиту своих законных прав и интересов и восстановление компетентными органами государства своих нарушенных прав. Аналогичная гарантия защиты прав военнослужащих регламентируется Дисциплинарным уставом Вооруженных Сил Республики Узбекистан, нормами которого предусматривается право каждого военнослужащего на обращение с жалобами о незаконных в отношении его действиях, о нарушении установленных прав и преимуществ, а также о неудовлетворении его положенным довольствием.

Однако, как показывает практика, не во всех воинских частях Чирчикского гарнизона командиры и начальники учреждений в своей повседневной деятельности строго руководствуются требованиями законодательства Республики Узбекистан, гарантирующего защиту нарушенных прав подчиненных им военнослужащих и других работников.

Например, в ходе прокурорской проверки, целью которой являлось обеспечение постоянного надзора за исполнением Закона Республики Узбекистан «Об обращениях граждан», в одной из пограничных частей гарнизона установлено, что ее командиром в 2002 году личный прием военнослужащих не осуществлялся, ведение соответствующей документации практически не производилось.

При проверке Чирчикского участка ХРСУ и Чирчикской КЭЧ установлено, что и в данных учреждениях проведение вышеуказанной работы находится на ненадлежащем уровне. Например, в ХРСУ имеется Книга жалоб, предложений и заявлений, но ни одно из поступивших заявлений в данное учреждение не зарегистрировано. Вместе с тем, их фиксация в вышеуказанной Книге не производится, сведения о времени и датах приема руководящим составом строительного участка доступны лишь узкому кругу лиц. В Чирчикской КЭЧ Книга приема жалоб вообще отсутствовала на момент проверки.

По результатам вышеуказанных проверок, должностным лицам были внесены соответствующие документы прокурорского реагирования. Но это лишь превентивные меры, тогда как для неукоснительного выполнения законодательства Республики Узбекистан об обращениях необходимо добросовестно выполнять их требования и с пониманием относиться к поступающим обращениям. Больших материальных и физических затрат в данном вопросе не требуется.

Майор юстиции
И. ГРЕЧИШНЫЙ,
старший помощник Чирчикского военного прокурора.

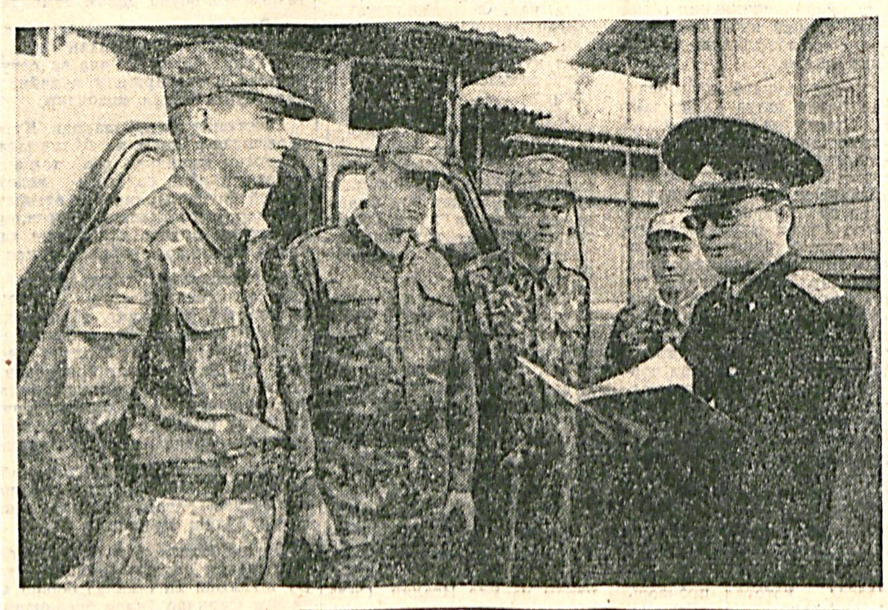

Республика Ҳарбий прокуратураси ходими, адлия майори Юнус Муталиев аскарлар билан ҳуқуқий мавзуда суҳбат ўтказмоқда.

ҲАРБИЙНИНГ КУЧИ МАЪНАВИЯТДА

Шарқий ҳарбий округ ҳарбий прокуратураси ходимлари қисм ва бўлинмалар ҳамда бошқа дахлдор ташкилотлар жамоаларининг ўз фаолиятларини қонуний жиҳатдан адолатли олиб боришларини назорат қиладилар. Улар билан ҳуқуқбузарлик, жиноят содир этиш ҳолатларининг олдини олиш борасида ҳамкорликда иш олиб борар экаклар муҳим бир омилни эътибордан четда қолдирмайдилар. Яъни, ҳар бир командир, уларнинг тарбиявий ишлар бўйича ўринбосарлари, ҳар бир аскар, сержант, офицер билан иш олиб боришда маънавият масаласига алоҳида диққат-эътибор қилиш кераклигини такрор-такрор айтадилар.

Агар ҳарбийга янги келган аскарга тўғри билим, тушунча, буйруқ берилса, у армияни шон-шараф мактаби, деб қабул қилади. Унга топшириқларни тез ва соз бажариш, барча қийинчиликларни матонат билан енгиб ўтиш, низом қоидалари, ҳарбий қонунларга амал қилиш кераклиги тўғри ўргатилса, ватанпарварлик, бурчга садоқат, адолат ғоялари унинг қалбига қуйилса, барча ижобий кўрсаткичларга эришиш мумкин.

Етарлича маънавий билим, кўникма олган аскар ўғирлик қилмайди, жиноят содир этмайди. Топшириқни сидқидилдан адо этади. Албатта, бу натижага юқорида айтганимиздек, фақат ҳарбий хизматчи онгли равишда ўз ақли билан ишга киришгандагина эришилади.

Прокуратура ходимларининг саъй-ҳаракатлари туфайли Шарқий ҳарбий округда қатор қонун бузиш ҳолатларининг олди олинди. Қисмларда жиноят содир этиш ҳолатлари камайди. Офицер ва аскарларнинг ҳарбий-ҳуқуқий билим савиялари юксалаяпти. Натижада Қуролли Кучларимиз таркибида билимдонлар, фидойи ҳарбийлар сони ортиб бормоқда. Бу — ҳарбий ислоҳотлар олиб борилаётган, армиямизни профессионал даражага етказиш учун ҳаракат қилаётган бир даврда айни муддаодир.

Адлия подполковниги
С. АБДУЛЛАЕВ,
Шарқий ҳарбий округ прокурори.

Хизматини жазога ўзгартирган аскар

Оилада ўғил бола дунёга келса, ота-онанинг орзуси ушбу фарзандини соғлом катта қилиб, келажакда халқига ва юртига хизмат қилувчи инсон бўлиб етишишини, Ватан олдидаги йигитлик бурчини сидқидилдан бажариб қайтишини истайди. Бироқ, ҳамма ўғил болалар ҳам ота-онаси истагандек фарзанд бўлиб етишавермайди.

1982 йилда туғилган Тўра Муродов шундай фарзандлардан чиқиб қолди. У 2000 йил ноябрь ойида ўз йигитлик бурчини адо этиш учун муддатли ҳарбий хизматга чақирилди. Ҳарбий хизматини ота-онаси ҳавас қилгандек жуда яхши бошлади, командирлари томонидан рағбатлантиришлар олди. Хизмат муддати энди тугай деганда, сафдошларига ўрнак кўрсатиш ўрнига, кунларнинг бирида, аниқроғи 23 март куни тахминан соат 02.00 ларда хизмат жойини ўзбошимчалик билан ташлаб чиқади. Ўзгаларнинг мол-мулкини яшириш равишда ўғирлаш мақсадида Самарқанд вилояти Ургут шаҳри 3. Султонов кўчаси 16-уйда яшовчи фуқаро Муҳаллам Хушвақтовнинг ҳовлисига ғайриқонуний равишда кириб, айвонда турган Украинада ишлаб чиқарилган ҳар биттаси 1475 сўмлик «Зонит» ёзувли иш журналидан 120 донасини ва ҳар биттаси 450 сўмдан бўлган «Зонит» ёзувли умумий дафтарлардан 100 донасини ўғирлаб, шу ерда бўлган иккита ҳалтага солиб, ҳодиса жойидан олиб чиқади ва яшириб қўяди.

Шундан сўнг оддий аскар Т. Муродов 24 март куни тахминан соат 10.00 ларда, тергов мобайнида аниқлашнинг имконияти бўлмаган автомашинада ўғирланган молларни Ургут тумани Ш. Рашидов жамоа хўжалигида истиқомат қилувчи танишининг уйига олиб бориб, шу куни мазкур жамоа хўжалигида жойлашган 23-сонли ўрта мактабда фаррош бўлиб ишловчи фуқаро Р. Набиевага кичик умумий дафтардан 50 донасини ҳар биттасини 150 сўмдан сотади. 25 март куни фуқаролик кийимида Ургут шаҳар бозорига катта ва кичик умумий дафтарларни олиб бориб, хусусий тадбиркорлик билан шуғулланувчи фуқаро С. Тўраевга 74 дона катта умумий дафтарларни ҳар бирини 200 сўмдан ва 24 дона кичик умумий дафтарларни ҳар бирини 90 сўмдан сотади.

Оддий аскар Т. Муродовнинг бу ҳаракати Самарқанд ҳарбий прокуратураси томонидан атрофлича ўрганиб чиқилиб, жиноят иши қўзғатилди ва дастлабки тергов ҳаракатлари олиб борилиб, жиноят иши материаллари кўриб чиқиш учун судга юборилди. Самарқанд ҳарбий судининг ҳукми билан оддий аскар Т. Муродов Ўзбекистон Республикаси Жиноят Кодексининг тегишли моддаларига асосан жиноий жавобгарликка тортилди.

Шу тариқа оддий аскар ўзининг муддатли ҳарбий хизматини жазога ўзгартирди. Ота-онасининг не-не яхши ниятларини рўёбга чиқариш учун ҳарбий хизматга келган йигитнинг қилмиши ана шундай баҳоланди.

Адлия лейтенанти
К. РУЗМЕТОВ,
Самарқанд ҳарбий прокуратураси терговчиси.

Военно-политические новости

ИМЕНА ИЗВЕСТНЫ

Индонезийской полиции известны имена преступников, совершивших теракт на Бали. «Мы выяснили имена троих подозреваемых, чьи описания были обнародованы на прошлой неделе», — заявил пресс-секретарь полиции. Имена подозреваемых пока не были объявлены, но известно, что все они являются индонезийцами.

СОВМЕСТНАЯ РАЗРАБОТКА

Великобритания и США работают над совместными проектами разработки новых вооружений. Как стало известно, на встрече военных лидеров этих стран в Лондоне стороны обменяются новыми достижениями в данной области. Речь идет о трех направлениях разработки оружия нелетального характера. Во-первых, это проект создания лазерного излучения, применяемого для ослепления и приведения в шоковое состояние солдат противника. Кроме этого, такой лазер может использоваться для вывода из строя техники. Второй проект — микроволновое излучение для поражения кожного покрова вражеских солдат, создание невозможности сопротивления в боевой обстановке. Неофициальное название этого проекта «Жареные люди». Третий проект — это применение отравляющих газов; аналогичных тем, что применялись спецслужбами при штурме здания с заложниками в Москве. Член парламента от оппозиции Мензес Кемпбелл направил запрос к премьер-министру с требованием немедленно придать гласности подробности этих секретных проектов.

ПРИЗЫВ К УВЕЛИЧЕНИЮ

ООН призывает США расширить свое военное присутствие в Афганистане и не ограничиваться только одним Кабулом. Об этом в воскресенье заявил Лахдар Брахими—глава представительства ООН в Афганистане. Он считает, что нынешняя власть Хамида Карзая слишком слаба в провинциях страны и необходимо увеличить число миротворческих военных подразделений.

ПРИЗНАНИЕ

Гражданин ФРГ, задержанный в Марокко по подозрению в связях с организацией «Аль-Канда» и организацией терактов 11 сентября, признался в том, что в 1998 году он занимался организацией так и не состоявшегося взрыва американского консульства в центре Гамбурга. Мохаммед Хайдаор Заммар — по происхождению сириец. После задержания в Марокко он был передан Сирии. В ходе одного из последних допросов он признался, что его планы по нападению на консульство расстроились из-за слишком жестких мер безопасности. По данным спецслужб США, Заммар является одним из ключевых членов организации «Аль-Канда».

ВООРУЖЕННОЕ СТОЛКНОВЕНИЕ

По меньшей мере 15 маоистских повстанцев погибли в результате нескольких вооруженных столкновений с солдатами правительственной армии в Непале за последние 48 часов. Об этом сообщили представители министерства обороны Непала.

РАЗЫСКИВАЕМЫЙ АРЕСТОВАН

Аргентинская полиция арестовала человека, который предположительно является высокопоставленным членом итальянской повстанческой организации «Красные бригады». Об этом в воскресенье сообщили представители местной полиции. По их данным, задержанный Бертулаззи являлся одним из руководителей группы, активно действовавшей в Италии в 70-е и 80-е годы. На организации «Красные бригады» лежит ответственность за несколько громких политических нападений. По информации полиции, Бертулаззи, разыскиваемый Интерполом, проник в Аргентину из Чили, использовав при въезде поддельные документы. Задержанному грозят обвинения в участии в незаконном формировании, незаконном владении оружием, подделке документов, похищении людей и терроризме.

(По материалам печати).

Саҳифа учун масъул: подполковник Худойназар ЖУМАНАЗАРОВ.

Ислам и „исламизм“: корень один—значения разные

Жуткая кровавая драма в Московском театральном центре принесла горе в 120 семей, чьи дети, матери, жены, мужья пришли сюда на мюзикл. Вместо веселого представления здесь разыгралась трагедия, участниками которой стали и артисты, и зрители. Банда чеченских боевиков сначала захватила их в заложники, а потом стала палить по живым мишеням, готовясь и вовсе взорвать помещение.

Сразу же после террористического акта «религиоведы», скорые на выводы, «вышли» на исламский след. Очень вовремя непререкаемые авторитеты-богословы: муфтий европейских мусульман и Патриарх Московский и Всея Руси одинаково высказались на этот счет: у террора нет ни национальности, ни вероисповедания.

К истинной вере такое варварство не имеет отношения, тем более, что его совершили незадолго до священного месяца мусульман Рамазан, который наступает 6 ноября. В эти 30 дней для правоверного мусульманина считается великим грехом лгать, грубить, брать и давать взятки, применять насилие, предаваться развлечениям и любовным утехам.

Почти четырнадцать веков в исламском мире соблюдают Уразу. Священная книга Коран так наставляет по этому поводу: «Ешьте и пейте, пока перед вами не станет различаться белая нитка и черная нитка на заре, потом выполняйте пост до ночи».

Понимаем, что в солдатской среде тоже немало верующих ребят. Как быть им при их тяжелых нагрузках? Ничего не изменится в распорядке дня, все так же армейские кулинары будут готовить для всего личного состава завтраки, обеды и ужины. Современный исламский порядок разрешает не только не соблюдать пост, но и не совершать пятикратную молитву. Это позволительно людям, находящимся в пути, на производстве, на БОЕННОЙ СЛУЖБЕ или при исполнении других обязанностей со строгим распорядком.

Даже в столь серьезные для мусульманина дни ислам допускает такой щадящий режим. Тогда при чем тут вера, с которой связывают досужие «специалисты» террористический акт в Московском театральном центре?

Какова же на самом деле сущность ислама? Какие идеи несет он приверженцам своей конфессии? Об этом мы беседуем с председателем Комитета по делам религий при Кабинете Министров Республики Узбекистан Ш. Ш. МИНОВАРОВЫМ.

— Шоазим Шоисламович, Узбекистан по теологическим понятиям — государство многоконфессиональное. В республике зарегистрированы общины, исповедующие 16 различных вероучений. Но все-таки основная часть набожного населения считает себя мусульманами. В каких точках земли еще живут их единоверцы?

— Современный ислам распространен в основном в странах Азии и Африки. Причем играет существенную роль в их политической и культурной жизни. Число приверженцев ислама в современном мире около 1 млрд. 179 млн. человек, т. е. 19,9 процента населения Земли. Их численность в XX веке увеличилась в 7 раз. Девяносто процентов мусульман—сунниты, шииты — составляет около 10 процентов.

— Каков «возраст» ислама и что значит это слово?

— В переводе с арабского ислам означает «послушание», «повиновение», «подчинение». Это — самая молодая мировая религия. Она возникла в Хиджазе в начале VII века среди арабских племен Западной Аравии. Уже в первый век своего существования ислам распространился на огромные территории от Ганга на востоке до южных границ Галлии на западе. В результате образовалось обширное мусульманское государство.

Основной источник вероучения — Коран, понимаемый мусульманами как предвечное несотворенное слово Божие, Всевышнего, говорящего в Коране преимущественно от первого лица, как бы слово в слово продиктовавшего откровение Мухаммаду через своего ангела Джабраила, которого в других религиях знают как Гавриила.

Вторая, составляющая мусульманского вероучения — Сунна, своего рода священное предание, примеры из жизни Мухаммада как ориентир при решении религиозных, социально-политических, правовых проблем, возникающих перед мусульманской общиной. Сунна слагается из хадисов, повествующих о высказываниях Мухаммада по тому или иному конкретному поводу, его поступках или невысказанных одобрениях.

Неоднократно встречающееся в Коране понятие «дин» имеет много значений: суд, воздаяние, личная вера человека, закон, система ритуальной практики, наконец — божественный закон, которому следует подчиняться. В основном своем значении, согласно мусульманскому вероучению, дин — это совокупность веры (иман), исполнения религиозных предписаний (ислам в узком смысле) и искренности при их исполнении (таква). Вера, согласно мнению большинства мусульманских теологов, состоит из трех элементов (словесного признания Бога, добрых дел и добродетельных намерений) и включает в себя пять основных понятий.

— И что они подразумевают?

— Это вера в единого и единственного Бога, ангелов, богооткровенные книги (в Коране названы пять: Свитки Авраама, Тора Моисея, Псалтырь Давида, Евангелие Иисуса, Коран Мухаммада), божьих пророков и посланников, судный день, рай и ад, воздаяние и наказание.

Позже к этим пяти аспектам веры был добавлен шестой (не коранического происхождения) — вера в предопределение (все творящееся в мире — как добро, так и зло, а также все дела людей обусловлены волей Всевышнего).

Религиозные предписания, которые обязан соблюдать каждый мусульманин, — это прежде всего «пять столпов ислама»: словесное исповедание единобожия и пророческой миссии Мухаммада, оно выражается молитвенной формулой: «Нет божества, кроме Аллаха, и Мухаммад—Посланник Аллаха». Обязательны пятикратная ежедневная ритуальная молитва (намаз), а также очистительная милостыня в пользу нуждающихся (закат), пост в месяц Рамадан (Рамазан), он в этом году наступит 6 ноября. Тут требуется полное воздержание от еды, питья и любых увеселений в светлое время суток. И, наконец, хотя бы раз в жизни мусульманин должен совершить паломничество в Мекку, к главной мусульманской святыне — Каабе. Там ежегодно собираются верующие со всего мира, символизируя, прежде всего, единство мусульманской общины, которая в идеале не признает национальных и культурных различий.

После окончания паломничества начинается длящийся три дня главный мусульманский праздник — йид ал-адха или курбан-хайит, торжество жертвоприношения. В последний день пребывания в Мекке проводят заклание домашнего скота в память о жертвоприношении Авраама.

Второй по значимости мусульманский праздник — йид ал-фитр, или уразахайит, отмечается в честь окончания поста в месяц Рамазан.

Очень кратко свод основных и обязательных вероисповедальных истин и религиозных обязанностей мусульман дан всего лишь в одном кораническом айате: «Не в том благочестие, чтобы вам обращать свои лица в сторону востока или запада, а благочестие — кто уверовал в Бога, и в последний день, и в ангелов, и в писание, и в пророков, и давал имущество, несмотря на любовь к нему, близким и сиротам, и беднякам, и путникам, и просящим, и на рабов, и выстаивал молитву, и давал очищение, — и исполняющие свои заветы, когда заключат, и терпеливые в несчастии и бедствии, и во время беды — это те, которые были правдивы, это они — богобоязненные». (Коран, 2:177).

История исламских традиций имела разные этапы. Мир ислама многообразен и развивался динамично. Иногда не без противоречий.

Известно, что с самого начала были противостояния между шиитами и хариджитами. Много было богословских споров. Разделились и сами шииты. Это, кстати сказать, происходило среди последователей и других конфессий.

Постепенно в исламской традиции установилось 4 мазхаба суннизма и одна мистическая богословская школа. Они-то и представляют собой традиционный ислам, который открыт культурным и духовным обычаям. Он почитал авраамические религии — иудаизм и христианство, воспринимал традиции других народов, облагораживая их верой в Единого Творца.

Но иногда на периферии мира ислама возникали еретические движения, секты. Они находились за пределами традиционных мазхабов, выдвигали религиозные и политические тезисы, уводящие от традиционного ислама на недопустимо критическое расстояние.

— Еретики давали о себе знать и в других религиях. Чего они добивались в исламе?

— Ересь в исламском мире, как правило, приобретала формы насильственной, террористической практики. Налицо был отказ от традиционных мазхабов, выход за грань ортодоксального ислама. Это было проявление гордыни, которое побуждало вождей экстремистов отрицать исламские нормы, верность изначальному исламу. На практике оно сопровождалось религиозной нетерпимостью, принуждением, жестокостью, что уже само по себе является отличительным признаком разрыва с исламом, с традицией Пророка Мухаммада. Священный Коран настаивает: «Нет принуждения в вере!», он призывает людей опираться не на невежество, а на взвешенное и разумное осмысление мира, созданного Всевышним Творцом. «Разве будут равны те, кто знает, и те, которые не знают? Может, вы уразумеете!». (Коран).

— Вы подчеркнули, что ислам играет важную роль в политической жизни стран, где он распространен. Неужели и на этой сфере отразилась исламская ересь?

— Увы, отразилась. Когда происходит попытка искажения ислама, когда в него проникает ересь, это сказывается и в политике.

В исламе связь религии с политикой основана на необходимости соблюдать для мусульман общеобязательные нормы морали. Само слово «ислам» означает покорность воле Всевышнего, то, что православные называют «благочестием». Если на место морали и благочестия, гуманности и сознания становятся еретические идеи насилия и утверждения своей версии толкования веры любой ценой, это порождает политические движения террористического, человеконенавистнического толка. Западные исследователи называют это «исламизмом» в отличие от ислама. Ислам—божественное продолжение веры от Адама и Евы, основанной на Коране и Сунне Пророка Мухаммада, ортодоксальной и в религиозном, и в политическом смысле. «Исламизм» — это искусственное понятие, означающее лишь внешнее использование исламских лозунгов для прикрытия политических, сектантских целей.

«Исламизм» — это не только не ислам, это отрицание его духовной, традиционной сущности. Лишь на первый взгляд кажется, что «исламизм» является «фундаментализмом» и противостоит «нововведениям», «модернизации» вероисповедания. На самом деле, это две крайности одного и того же процесса, который сводится к стремлению разрушить истинный традиционный ислам изнутри. Это попытка противопоставления мусульман другим традиционным конфессиям, чреватая расколом и брожением в мусульманской среде.

Экстремистские фанатики заменяют традиционную установку на обязательность благочестия совершенно иной моделью: они требуют буквального соблюдения своих собственных, выдуманных ими правил, и призывают подвергать всех, кто им не подчиняется, насилию. Каждый исламский термин извращается ими.

— Даже кораническое слово «джихад» трактуют на свой манер.

— Совершенно верно. Искаженно интерпретируя этот термин, религиозные экстремисты либо сами его превратно понимают, либо попросту слышали звон, да не знают, где он. Да, в исламе есть понятие «джихад», «священная война». В первую очередь тут речь идет об «аль-джихад-уль-кабире», Великой священной войне, которую каждый верующий мусульманин должен вести внутри самого себя против всех пороков, невежества и зла. «Малая священная война» («аль-джихад-ус-сагир») велась Пророком во времена борьбы против язычников и только в оборонительных целях.

Сектанты-фанатики полностью переворачивают это понятие, объявляя так называемый «джихад» против всех, кто с ними не согласен, а значит, против всего мира. Это уже не имеет к исламу вообще никакого отношения. Насилие было позволено применять только в крайнем случае и только против тех, кто наглядно доказал свои злые намерения, кто сам являлся агрессором, насильником, убийцей. Во всех остальных случаях шариат призывает к терпимости и увещеванию.

Так называемые «исламисты», бросая вызов всем народам Земли, и, в первую очередь, традиционному для подавляющего большинства верующих исламу, противопоставляют себя самой религии. И противодействие им является религиозным, моральным и социально-политическим долгом каждого истинного мусульманина. Этой точки зрения придерживаются двадцатимиллионная европейская община, абсолютное большинство мусульман стран Азии и Америки.

— Вне времени, что ли, живут люди?

— В том-то и дело. Появилось направление, борющееся за объединение всех мусульман путем идеологической и территориальной интеграции. При этом интегристы полностью отрицают современный мир как противоречащий средневековым канонам ислама, остаются сторонниками пуританского средневекового фундаменталистского ислама.

Членов так называемой «Партии исламского освобождения» («Хизбут тахрир») тоже можно квалифицировать и исламистами, и интегристами.

— Шоазим Шоисламович, мы ведем разговор, как бы не привязываясь к географии. Но ведь и нашим соотечественникам - мусульманам пришлось пережить брожение умов.

— После распада Союза мусульманские республики Средней Азии и Кавказа стали своеобразной мишенью как для фундаменталистов пуританского толка, так и для интегристов-исламистов.

Начиная с конца 90-х годов, миссионерские организации различного уклона и уровня начали направлять в бывшие советские республики своих представителей. Минбары (трибуны) практически всех соборных мечетей, в том числе и Узбекистана, были отданы им.

Надо откровенно признать, что в те годы многие имамы не смогли проявить принципиальность, чтобы защитить основы традиционного ислама. Именно при их попустительстве в мечетях республики довольно долгое время звучали проповеди в духе пуританства (призыв возвратить «чистый ислам»), исламизма и исламского интегризма (призывы к восстановлению халифата, установлению режима исламского государства и пр.). Голодная в информационном и идеологическом плане часть молодежи, как губка, впитывала нравоучения иностранных миссионеров.

В последнее время проведена значительная работа на всех уровнях по пресечению проникновения идей непримиримого исламского фундаментализма и интегризма. За годы независимости 80 процентов имамов заменены выпускниками духовных учебных заведений, остальные прошли переподготовку. Духовные учебные заведения работают по новым учебным программам, предусматривающим преподавание как религиозных, так и светских дисциплин. Ведется мониторинг выполнения действующего законодательства и другие мероприятия. И все-таки часть молодежи не смогла выйти из-под чужого влияния. Объяснить остатки какого-то интереса к вздорным идеям, в частности, «хизбут тахрира», можно и солидными финансовыми инъекциями.

— Тут дорого понимание нашего неприятия религиозного импорта в странах, откуда он засылается в среду верующих узбекистанцев.

— В том-то и дело, что этого понимания сплошь и рядом нет. За годы независимости Узбекистан не переставал быть объектом жесточайшей критики со стороны некоторых неправительственных международных правозащитных организаций, а также СМИ.

Можно подумать, что наших оппонентов и некоторых их западных союзников не интересует то, что сделано по пути демократизации общества. Их «волнует», что не сделано, причем, веские аргументы их абсолютно не впечатляют.

В ежегодных отчетах различных правозащитных организаций, а также публикациях зарубежных СМИ почти игнорируются данные официальных компетентных организаций, и за основу берутся заявления одних и тех же лиц типа Ардзинова, Ахмедовой, Закидова, Пулатова, М. Салиха и других, обобщаются в выводы и заключения.

В отчетах и публикациях появились новые термины и понятия, которые абсолютно абсурдны с точки зрения и религии, и политологии, и социологии: независимый имам, независимый мусульманин или верующий, исломчи (ничего не означающий термин исламиста). Членов «Хизбут тахрир» называют борцами за веру, независимыми мусульманами, жертвами веры.

Реально же в Узбекистане созданы все условия для беспрепятственного отправления духовных нужд, включая пять столпов ислама. Никого не преследуют за веру, за отрощенную бороду, за прочитанную молитву, за повязанный платок.

Нет принуждения в религии, гласит Священный Коран. Граждане Узбекистана имеют право принадлежать к любой конфессии или быть атеистом. Это гарантирует наша Конституция.

Ее гарантии полностью выполняются, а вот указание Аллаха о непринуждении в вере игнорируется фундаменталистами, религиозными экстремистами, исламистами, интегристами и прочими сектантами.

Не надо учить жизни мусульман Узбекистана. Они живут по учебнику, ниспосланному Всевышним Пророку Мухаммаду как раз в эти дни почти 14 веков назад.

Беседу вел Лев САВЕЛЬЕВ.

ВАТАН ҲИМОЯСИ—ШАРАФЛИ БУРЧ

Мамлакатимизнинг барча вилоятлари мудофаа ишлари бошқарма ва бўлимларида айни кунда ёшларни муддатли ҳарбий хизматга жўнатиш тадбирлари қизғин давом этаётгани маълум. Шу жумладан, Қорақалпоғистон Республикаси Мудофаа ишлари бошқармасининг чақирув пунктида ҳам шундай маросимлар ўтказилмоқда.

— Ватан ҳимояси — муқаддас бурч, — деди ёшларни армия сафига кузатиш муносабати билан уюштирилган маросимни очаркан, мудофаа ишлари бошқармаси ходими майор М. Ерлепесов. — Бу кун чақирилувчилар хотирасида умрбод муҳрланиб қолади.

Қорақалпоғистон Республикаси Вазирлар Кенгаши масъул ходими Б. Бердишев, Ички ишлар вазирининг ўринбосари полковник О. Турдақов, Хотин-қизлар қўмитаси раисининг ўринбосари Ж. Пирназарова, Шимоли-ғарбий ҳарбий округ қўмондонининг тарбиявий ишлар бўйича ўринбосари подполковник Ш. Тўхтаев, мудофаа ишлари бошқармаси бошлиғи подполковник Р. Маҳмудов, иккинчи жаҳон уруши фахрийси С. Султонов ва бошқалар чақирилувчиларга энг яхши истакларини билдирар экан, юрт тинчлиги йўлида халқ ишончини қозониб, фаол хизмат қилишларини тиладилар. Чақирилувчилар номидан сўз олган Б. Амангелдиев йигитлик бурчини сидқидилдан адо этиш йўлида кун-қувватларини аямасликка ваъда берди.

Хизматга чақирилган йигитлар саломатлиги тўғрисида республика чақирув бўлими тиббий кўрик бошлиғининг ўринбосари Бахтиёр Каипов билан қисқача суҳбат ўтказдик.

— Армия сафида хизмат қилишни хоҳловчи ёшлар жуда кўп, — деди у. — Гоҳида касалликни яшириб бўлса-да, хизматга кетмоқчи бўлаётган йигитлар учраб туради. Лекин бизнинг тиббий кўрик аъзолари уларни синчиклаб ҳар тарафлама текширувдан ўтказишади. Токи бирор нафар йигит ўзига жабр қилиб қўймасин. Касаллик аломатлари сезилган ёшлар даволаш масканларига жўнатилади. Сўнг эса қайта кўрикдан ўтказилиб, хизматга яроқли, деб топилсагина уларга кафолат берилади.

Тантанали тадбирда «Айқулаш» ва гарнизон ансамблари Ватан, истиқлол ҳақида қўшиқ куйлаб, дилларни хушнуд этишди. Капитан Р. Ганиев командирлик қилаётган взвод аъзолари қўл жанги бўйича турли усулларни кўрсатишди.

... Машиналарга чиқишга буйруқ берилгач, Ватан ҳимоясига жўнаётган йигитлар ота-оналари, опа-сингил, ака-укалари, ёру биродарлари билан хайрлашдилар.

Шартнома бўйича хизмат сержанти А. АРЗИЕВ.
Нукус гарнизони.

ЎЗГАРИШЛАР КАТТА

(Давоми. Боши 1-бетда).

Мана, кўриб турибсизки, ўзгаришлар катта. Энди чақириқ ишларининг сифати учун фақат мудофаа ишлари бошқармаси ва унинг бўлимларигина эмас, кўплаб давлат ва жамоат ташкилотлари ҳам масъул. Ҳокимликлар, соғлиқни сақлаш, ҳуқуқ-тартибот идоралари, мудофаага кўмаклашувчи «Ватанпарвар», «Маънавият ва маърифат» ташкилотлари, хотин-қизлар қўмиталари, «Камолот», «Маҳалла» жамғармалари, ҳатто оммавий ахборот воситалари ҳам шулар жумласидандир.

Бевосита мудофаа ишлари бошқарма ва бўлимларига келадиган бўлсак, мавжуд камчиликларни тезкорлик билан бартараф этиш, ходимлар масъулиятини ошириш учун мавсум олдидан кўплаб ишлар амалга оширилди. Аввало, вилоятдаги чақирув билан боғлиқ мансабдор шахсларнинг бари қайта аттестациядан ўтказилди. Касбига нолойиқ деб топилган шахслар ўз вазифасидан четлатилди. Вилоят тиббий чақирув комиссия таркиби бутунлай янгиланди. Бундан ташқари вилоят ҳокимининг юқоридаги қарори асосида вилоятда тиббий текширув ўтказиш бўйича мўқобил комиссия ҳам тузилган. Агар чақирилувчи мудофаа ишлари бошқармаси қошидаги тиббий комиссия хулосасидан норози бўлса, мўқобил комиссияга мурожаат этади.

Косон, Касби, Қарши туман чақирув пунктлари қайта таъмирланди, жиҳозланди. Шу ўринда бир нарсани алоҳида мамнуният билан таъкидлаб ўтсам арзийди. Яқинда Қарши шаҳрида соғломлаштириш маркази иш бошлади. Бу ерда 17 ёшдан то армия ёшигача бўлган йигитлар доимий кўрикдан ўтиб, даволанишлари мумкин.

— Мана, кузги чақирув ҳам ниҳоясига етай деб қолди. Демак, чақирилувчилар тўғрисидаги ўз фикр-мулоҳазаларингиз билан ўртоқлашсангиз бўлади?

— Албатта. Мавсумга жиддий ҳозирлик кўрилгани учун Мудофаа вазирлиги, Чегара қўмитаси, Миллий хавфсизлик хизмати, Ички қўшинлар қисм ва бўлимлари сафига чақирилувчилар юборишда ҳеч қандай қийинчилик туғилгани йўқ. Йигитларнинг барида хизмат қилишга иштиёқ баланд.

Ҳарбийлик касбини танламоқчи бўлганлар ҳам анчагина. Бу йил вилоятимиздан 168 йигит олий ҳарбий билим юртларида ўқиш истагида мудофаа ишлари бўлимларига мурожаат этишди. Бу эса ҳарбий хизматнинг нуфузи йилдан йилга ошиб бораётганига яққол мисол бўла олади.

Аммо, чақирилувчиларга бўлган талаблар ҳам кучаймоқда. Жисмоний тайёргарликка, маълумотга, ҳатто дунёқарашга, фикрлаш тарзига-да эътибор берямиз. Ахир биз танлаган ёшлар эртага қўлда қурол билан мустақил юртимизни ҳимоя қилишади. Замонавий жанговар техникаларни бошқаришда, ҳарбий ислоҳотларда бевосита қатнашишади. Шундай экан, улар юксак талабларга жавоб беришлари керак. Биз ҳарбий хизматга йўл олаётган қашқадарёлик йигитлар аскарлик бурчларини виждонан ўтаб келишларига ишонамиз.

Шу пайт хонага икки офицер кириб келди. Мудофаа вазирлигига қарашли ҳарбий қисм тиббий хизмати бошлиғи тиббий хизмат майори Аҳмаджон Олимов ва Ички қўшинларга қарашли махсус батальон командирининг тарбиявий ишлар бўйича ўринбосари капитан Рустамжон Юсуповлар чақирилувчиларни танлаб олиб кетишаётган экан. Улар ҳам суҳбатдошларнинг фикрларини тасдиқлашди:

— Тиббий кўрик, танлов шартлари янада кучайганига бевосита гувоҳмиз. Ҳар бир йигит билан якка тартибда суҳбатлашдик. Кўплаб ота-оналар билан ҳам мулоқотда бўлишга имкон топдик. Қисқаси, йигитларнинг тайёргарлик даражаси, хизматга қизиқиши юксак, — дейишди улар.

Мен чақирув пунктига кирганимдаёқ, тўп-тўп бўлиб турган бири биридан дуркун, бири биридан бакувват бўлгуси аскарлар билан суҳбатлашиб ўзимга гувоҳ бўлган эдим.

Майор А. УСМОНОВ.

Ҳамкоридан қолишмайди, ўзбек ҳарбийси

(Давоми. Боши 1-бетда).

Америкалик мутахассислар, деганимга хаёлингизга бизнинг вакилларимизга сабоқ беришаркан, деган фикр келмасин. Бир ҳисобдан бу ҳам тўғри, лекин америкаликлар ҳам ўз навбатида ўзбек ҳарбийларидан илғор тажрибаларни ўрганишди.

Машғулотнинг дастлабки куни саф кўриги ўтказилди. Унда гуруҳлар вакилларидаги тог қуроллари, анжомлари кўздан кечирилди. Томонлар бу анжомларнинг қандай мақсадда қўлланишини бир-бирларига тушунтирдилар. Иккинчи куни ярадор жангчига ёрдам бериш тажрибалари ўзаро ўртоқлашилди. Таъкидлаш жоизки, вакилларимизнинг бу борадаги тажрибаси махсус мактаб мутахассисларинникидан қолишмас экан. Учинчи куни машғулот янада қизиқарли, сермазмун ўтди. АҚШлик ҳарбийлар компаса ўхшайдиган Алтиметр асбобининг имкониятларини намойиш этдилар. Алтиметр об-ҳавони, тогнинг баландлигини, умуман тог шароитида ҳаракатланиш учун деярли барча маълумотларни тақдим эта олади. Тог хавфсизлиги, маршрутни режалаштириш, ярадорни эвакуация қилиш, арқонга осилган ҳолда ҳаракатланиш каби машқлар иштирокчиларнинг билим, тажрибасини синовдан ўтказди. Шу ўринда америкаликлар томонидан намойиш этилган бир янгилик ҳарбийларимиз эътиборини тортди. Бир қараганда оддий, аммо гоятда муҳим. Тасаввур қилинг, тог шароитида жанг олиб бормоқдасиз. Зудлик билан ярадор дўстингизни тог тепасидан эвакуация қилишингиз лозим. Аммо ярадор ташувчи замбилингиз йўқ.

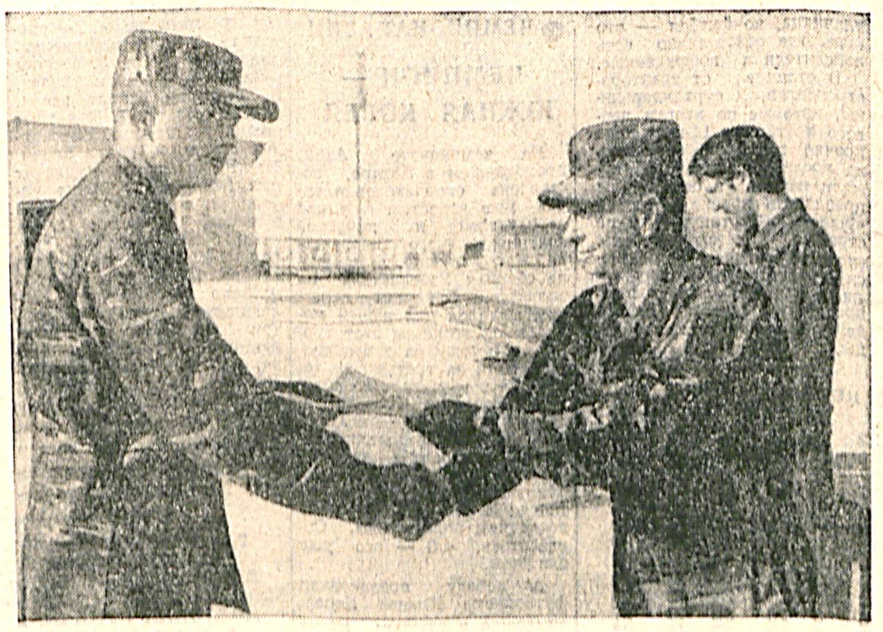

Бундай аҳволда америкаликлар тажрибаси қўл келиши мумкин. Яъни, зудлик билан арқондан замбил тўқилади.

Тог-ўқув марказидаги дала-ўқув машғулотининг айрим деталларига ҳам тўхталсак. Бу — тогнинг тепасига кўтарилишда ишлатиладиган турли қозиқлар. Дейлик, тошга қозиқ қоқилаётганда, у жаранглаши мумкин. Бу билан душманга ўзингизни сездириб қўйишингиз ҳеч гапмас. Аммо жаранглаймайдиган махсус қозиқлар бўлса-чи? Америкалик аскарларда бу борада анча тажрибалар бор экан. Масалан, болт билан мустаҳкамланадиган тог тешикларига қараб ўрнатиладиган турли катталикдаги қозиқлар бор. Эслатиб ўтаман, бу қозиқларга ҳалқа ўрнатилиб, ҳалқага ип тақилади. Вакилларимизнинг ип ёрдамида осилиб пастга тушиш, юқорига кўтарилиш машқларини юксак маҳорат билан бажаришлари ҳамкорларнинг ҳавасини келтирди. Улар бу борадаги тажрибаларимизни ўрганишди.

Тог шароитида ноқулай об-ҳаво бўлиши табиий. Масалан, магирин совуқ бўлиши, қор кўчиши ва ҳоказо. Иштирокчилар жангчини совуқ урганда қандай қилиб иссиқлик ёрдам кўрсатиш тактикасини намойиш этдилар. Таъкидлаш жоизки, бизнинг ҳарбийлар тез-аниқ ҳаракат қила олишди. Шу ўринда гуруҳ командирларининг ҳамкорликдаги машқнинг қай даражада ўтганлиги хусусидаги фикрларига қулоқ тутсак.

Майор Жаҳонгир Якубов, қисм командирининг жанговар тайёргарлик бўйича ўринбосари:

— Гуруҳимизда барча махсус бўлинмалардан вакиллар бор эди. Ҳарбийларимиз ўзларига юклатилган юксак ишончни шараф билан бажаришди, дея оламан. Айниқса, капитанлар — Улуғбек Раҳматов, Шуҳратжон Абдулҳамидов, катта лейтенант Тоҳир Комилов, лейтенант Мурод Маматурдиев, шартнома бўйича хизмат кичик сержантлари — Маъмуржон Абдукаримов, Ербол Тўрамуродов, Комилжон Эргашев, шартнома бўйича хизмат оддий аскарлари — Ғайрат Жўраев, Ихтиёр Панжиевларни бу борада алоҳида таъкидлаб ўтсам арзийди. Назарий машғулотларда ҳам, амалий машғулотларда ҳам икки томон бир-бирининг тажрибаларини ўрганишдилар. Аминманки, бундай ҳамкорликлар ўз самарасини беради.

Майор Кайл Рунте, фуқаровий ишлар офицери, Мамлакатимизга олтинчи бора сафари. Ҳатто айрим одатларимизни ҳам ўрганган. Баъзи ўзбекча сўзларни ҳам билади.

— Ўзбекистоннинг махсус кучлари билан ҳамкорликда ўқув машғулоти ўтказдик. Ўзбек ҳарбийлари юксак жанговар шайликка, илғор тажрибаларга эга эканликларини намоён этишди. Менинг илгаридан Ўзбекистон ҳақида, унинг ҳарбийлари ҳақида тасаввурим бор эди. Машғулотнинг кўнгилдагидек ўтганлигига сабаб, икки томон ҳам ўзаро тажриба алмашгани, Ҳамкорлик машқлари кўламини кенгайтириш ниятимиз бор. Кейинги йил АҚШда ҳам бундай ўқув машғулотларини ўтказишни режалаштираяпмиз. Машғулотларнинг кўтаринки суръатда ўтишида майор Алишер Саидовнинг ҳам хизматларини таъкидлаб ўтмоқчиман.

Машғулотда америкалик аскарлар гуруҳи йўриқчиси Мастер сержант Билл Вилсоннинг ўрни беқиёс бўлди. У барча жойда ўқув нуқталарини ташкил этиш, тушунтириш ишларини олиб боришда фаоллик қилди. Унинг фикрлари эса майорнинг гапларини янада тўлдирди:

— Бу машғулот ҳамкорликларимиз истиқболи сари янги йўл очди. Ўзбек ҳарбийлари ўз тажрибаларини, биз ўзимизнинг тажрибаларни кўрсатдик.

Мен машғулотда иштирок этган вакилларимиз таассуротлари билан қизиқиб кўрдим. Фельдшер, шартнома бўйича хизмат кичик сержанти Қаҳрамон Ташланбеков:

— Тоғли ҳудудда ярадорни пастга олиб тушиш, юқорига чиқариш тактикасини кўрсатдик, ҳамкорларимизга, Қолаверса, совуқ урганда шошилинч ёрдам кўрсатиш услублари билан таништирдик. Икки томонлама ҳамкорликка асосланган машқлар давомида малакамиз муайян даражада ортди. Илғор тажрибаларни ўзлаштирдик.

Катта лейтенант Санжарбек Жўраев, взвод командирининг ўринбосари:

— Бундайин ҳамкорлик машқларида учинчи бора қатнашишим. Взводимиздан икки нафар фельдшер қатнашди. Улар тиббий тайёргарлик бўйича, мен тог тайёргарлиги бўйича орттирган тажрибаларимни шахсий таркибга ўргатаман.

Машқнинг ёпилиш қисмида, сертификатлар топширилиш маросимида дўстлик, ҳамкорликдан кўп сўз очилди. Дарҳақиқат, олдинга қўйилган мақсадга тўлақонли етиш учун бу икки омил, аҳамияти чексиз бўлди.

Капитан А. САФАРОВ.

● ҒАФУР ҒУЛОМНИНГ 100 ЙИЛЛИГИ ОЛДИДАН

„ТАҚДИРИН ҚЎЛ БИЛАН ЯРАТУР ИНСОН“

Ўзбекистон Республикаси Вазирлар Маҳкамаси Ғафур Ғуломнинг 100 йиллигини нишонлаш тўғрисида қарор қабул қилганига ҳали кўп бўлгани йўқ. Шунга қарамасдан, ҳамма жойларда буюк шоирнинг қутлуғ тўйини муносиб кутиб олишга қизғин тайёргарлик кўрила бошланди. Бу борада ҳарбийларимиз ҳам ортда қолишаётганлари йўқ.

Яқинда пойтахтимиздаги Офицерлар марказий саройида «Шоирга эҳтиром» деб номланган хотира учрашуви ўтказилди. Учрашувни Ўзбекистонда хизмат кўрсатган Қуролли Кучлар марказий ашула ва рақс ансамблининг хонандаси капитан Камолиддин Раҳматов Ғафур Ғуломнинг «Алёр» шеъри билан айтиладиган қўшиқ билан бошлаб берди. Шундан сўнг сўз Ўзбекистон халқ ёзувчиси Мирмуҳсинга берилди. «Адабиётимизнинг улкан вакиллари Ойбек, Ҳамид Олимжон, Абдулла Қаҳҳор, Мақсуд Шайхзода Ғафур Ғуломнинг тенгдошлари. Улар бир-бирига шогирд, бир-бирига устоздирлар. Ундан кейинги авлод Саид Аҳмад, Миртемир, Шукрулло, Ҳамид Ғулом ва шу жумладан менинг ўзим ҳам бевосита Ғафур Ғулом мактабида таълим олган ижодкорларимиз. Бу мактабдан нафақат биз, кейинги авлод вакиллари ҳам ўқиб-ўрганиб келишмоқда.

Ғафур Ғулом аллома ижодкор эди. Ундан улкан адабий мерос қолди. Бу бойликни асраб-авайлашимиз, ўқиб-ўрганмоғимиз керак».

Ғафур Ғуломнинг қизи Олмос опа падари бузрукворларининг инсоний хусусиятлари тўғрисида тўхталди.

«Бир куни отам билан бозордан қайтаётгандик, шекилли. Кўчада оёқ яланг, усти-боши кир,бурни оққан бир бола ўйнаб юрган экан. Дадам қўлидаги нарсаларни менга берди-да, болани даст кўтариб, бағрига босди, пешонасидан ўпди.

Мен отамни койидим:

— Дада, қаранг, боланинг ҳаммаёғи ифлос бўлиб ётибди. Усти бошингизни кир қилади. Нега кўтарасиз?

— Э, болам, — дедилар дадам менга қараб, ҳамон болани бағрига босиб, — бу бола-ку, ахир. Усти боши кир бўлса, ялангоёқ бўлса, айб бунда эмас. Айб катталарда, ота-онасида. Бу ҳали катта йигит бўлади, зўр инсон бўлади. Бу бизнинг келажагимиз, — дея болани яна бир пешонасидан ўпиб ерга қўйди. Дадам болажон инсон эди.

Дадам жуда меҳмондўст инсон эдилар. Бунга кўплаб мисоллар келтириш мумкин. Мен фақат уруш даврида бўлган бир воқеани айтиб бермоқчиман. Урушга кетган тоғамлардан қора хат келган чоғлар, уйимизда аза. Шундай кунларнинг бирида қўй етаклаб, гитара кўтариб учтўрт одам эшикдан кириб келишади. Дадам меҳмонларни очиқ чеҳра билан кутиб олади. Ойимлар дастурхон безайдилар. Орадан бир кун ўтади, икки кун ўтади, уч кун ўтади. Меҳмонларнинг кетишидан darak йўқ. Ҳар куни гитара чалиб, қўшиқ айтишади. Бир ҳафтадан кейин ойимлар дадамларга:

— Буларнинг бир дарди борга ўхшайди, сўраб кўринг-чи?! — дейди.

Дадамлар меҳмонлардан:

— Бир ҳафтадан буён меҳмонимсизлр. Бир гапларингиз борга ўхшайди-ю, айта олмаяпсизлар, шекилли? — деб сўрабди.

Шунда меҳмонларнинг каттаси:

— Сиз катта шоирсиз. Ҳукуматга сўзингиз ўтади. Биттаю-битта ўғлимизни урушдан олиб қолсангиз,— деб дардини очибди.

Дадам индамабдилар-у, дарвозани очиб, аввал улар етаклаб келган қўйни чиқариб юборибди, кейин гитара чертиб ашула айтаётганга кўча томонни кўрсатдилар ва дебдилар.

— Кечирасизлар, ҳозир бизнинг хонадонда тўй эмас, аза. Мамлакатимиз ҳам тинч эмас, уруш кетяпти. Ғалабани қўлга киритайлик, ундан кейин келасизлар, шунда гаплашамиз,—деган эканлар.

Кинорежиссёр Дамир Салимов Ғафур Ғуломнинг «Шум бола» асари бўйича қандай қилиб фильм яратганлиги тўғрисида гапириб берди. «Бу фильмни суратга олишимга шахсан Ғафур Ғуломнинг ўзи оқ фотиҳа берган», деди кинорежиссёр. — Аслида фильмни Шуҳрат Аббосов олишлари керак эди. Шу боғлар мен эндигина ижодимни бошлаганман. «Ўзбекфильм» студиясида Ғафур Ғуломни кўриб қолдим. Салом-аликдан сўнг:

— «Шум бола»ни сен суратга оласан,— деди шоир. — Керак бўлса, катталарингга ўзим айтаман.

Айтдими, айтмадими, билмадим, Шуҳрат аканинг бошқа ишлари кўпайиб кетгани учун «Шум бола»га мен режиссёрлик қилишимга тўғри келди.

«Шум бола» роли ижрочисини уч минг беш юзта бола орасидан танлаб олганмиз. Фильм суратга олинганда Абдурайим тўққиз ёшда эди.

Ким қандай фикрда-ю, билмадим, агар Ғафур Ғулом фақат шу «Шум бола» асарини ёзганларида ҳам барибир ана шу машҳурлигича қолар эди».

Учрашувда, шунингдек, Ўзбекистон халқ артисти Гавҳар Раҳимова, Бастакорлар уюшмаси раиси Рустам Абдуллаев, учрашув ташкилотчиси Офицерлар марказий уйи ходими Қуролли Кучлар хизматчиси Каримжон Абдураҳмоновлар ҳам Ғафур Ғулом ҳаёт ва ижодига оид қизиқарли ҳикояларни сўзлаб бердилар.

Ўзбекистон халқ артисти Ғуломжон Еқубов Ғафур Ғуломнинг «Аёл» шеъри асосидаги қўшиғининг илк бор тақдимотини ўтказди. Пойтахтимиздаги 274-мактаб ўқувчилари шоир шеърларидан намуналар ўқиб беришди.

Учрашувга келган пойтахтимиздаги ҳарбий билим юртлари курсантлари, аскарлар ва офицерлар катта бир таассурот билан қайтишди.

Майор А. ОБРУЕВ,
«Ватанпарвар» мухбири.

Знаменательный день—в знаменательном коллективе

(Окончание. Начало на 1-й стр.).

Сегодня часть полковника Расулева, благодаря неустанной заботе руководства республики и Министерства обороны о подготовке национальных кадров, вновь полноценный коллектив, способный решать все возложенные на него задачи. И это отчетливо прозвучало как в самом выступлении командира, так и в его праздничном приказе, где за достигнутые успехи отмечен не один десяток военнослужащих. Наиболее убедительным тому доказательством стала итоговая проверка за минувший учебный год. Практически по всем дисциплинам и особенно по специальной подготовке воины-связисты добились высоких показателей, что позволяет им претендовать на одно из ведущих мест среди частей Вооруженных Сил. На покорение намеченных рубежей личным примером воодушевляли подчиненных майоры Б. Адушбаев и Ф. Рузиев, капитан А. Рахимов, старшие лейтенанты А. Каримов, Х. Якубов, лейтенант А. Сулайманов (**на снимке на 1-й стр.**).

Образцом добросовестного отношения к выполнению служебных обязанностей являлись сержанты Р. Шеркузиев, Б. Назаров, К. Мамаразиков, Т. Гафаров, А. Абдукаримов. Равняясь на командиров, старались изо всех сил и представители рядового состава. Прямо на торжественном собрании многим из них были вручены отпускные билеты. В их числе и уроженец Ферганы рядовой Алишер Шарипов (**на верхнем снимке**). Имея высшее образование, он не только сам в совершенстве овладел вверенной специальностью, но и помог это сделать многим своим сослуживцам.

Особых слов благодарности заслуживают женщины-военнослужащие. Механики узлов связи младшие сержанты Н. Абдуллаева, М. Левзкина, начальник информационного поста Ф. Ярулина, начальник АТС М. Пусько наравне с мужчинами несут нелегкую ношу, приумножая славу родного коллектива. Но не только добросовестным отношением к службе отличаются наши боевые подруги. На их плечах немалый участок и общественной работы. Женсовет части во главе с младшим сержантом Д. Саидовой — хорошая опора командованию. В его активе помощь семьям военнослужащих, действенная поддержка молодым матерям, да и в воспитательном процессе личного состава они занимают особое место. Проведение праздничных мероприятий, чествование отличников учебы также не обходятся без умелых организаторских способностей активисток женсовета.

Весомый вклад в поддержание высокой боевой готовности, укрепление воинской дисциплины вносят и офицеры-воспитатели под руководством подполковника Р. Алиматова. Кропотливый настойчивый труд офицеров М. Тураева, П. Худоярова, Б. Адылова позволил создать в части атмосферу нетерпимости к недостаткам и тем самым сплотить дружный коллектив, где каждый готов в трудную минуту прийти на помощь товарищу.

Особой строкой на этом праздничном мероприятии, ставшем своего рода подведением итогов проделанной работы, проходило участие в жизнедеятельности воинского коллектива ветеранов части — гостей здесь всегда желанных. Вот и в этот раз они не упустили возможности поздравить воинов с этим знаменательным днем. И не просто поздравить, а поделиться своим богатым опытом, рассказать о героическом прошлом наших отцов и дедов, ценой своей жизни завоевавших нам мирную жизнь. В их словах звучали нотки гордости и за нынешнее поколение защитников Родины, сумевших в свое время дать достойный отпор бандам террористов, проникнувших на территорию нашей страны, и сегодня делающих все от них зависящее, чтобы наш народ никогда не познал той трагедии, которую пережили недавно американцы и россияне. Не остались в долгу и воины. Они искренне благодарили ветеранов за их ратный труд, за ту огромную роль, которую они играют в воспитании подрастающего поколения (**на нижнем снимке**).

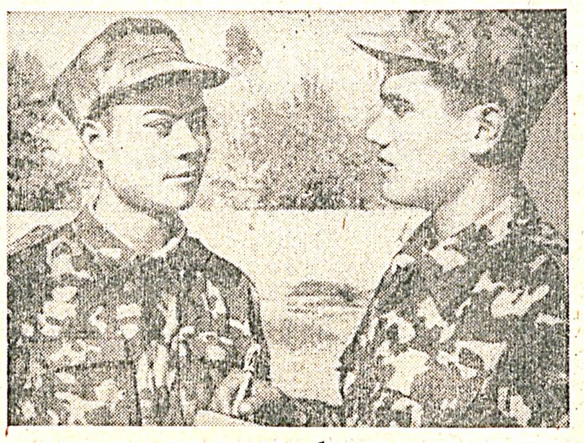

Завершающим аккордом празднования Дня части, который надолго останется в памяти личного состава и гостей, стали концерт, подготовленный участниками Центрального ансамбля песни и танца Министерства обороны, а также спортивные соревнования. Последние, надо признать, здесь в большом почете, что является еще одним значительным штрихом к общему портрету части. Наряду с общепринятыми нормами физической подготовки прижились в части и игровые виды спорта, где связисты год от года добиваются впечатляющих показателей. Футбольная команда «Жасорат», тренирует которую служащий Вооруженных Сил У. Ахунов, начиная с 1998 года становилась бессменным победителем турниров районного масштаба, а в нынешнем достигла еще большего, став бронзовым призером зональных соревнований среди коллективов второй лиги.

Но праздники, даже самые значительные, имеют свойство быстро заканчиваться. На смену им придут трудовые будни, которые для воинов Вооруженных Сил заключаются в одном— зорко стоять на защите священных рубежей Родины.

Подполковник Я. КОРУКА.
Фото автора.

● ГАЗЕТА — ЧИТАТЕЛЬ — ГАЗЕТА

„СВЯЗНИК“—„ВАТАНПАРВАР“

Осень. Настало время выбирать — с кем быть в информационном 2003 году, кому отдать предпочтение. Рынок печатных изданий, вступивших в борьбу за своего будущего читателя, чрезвычайно огромен в Узбекистане. Есть в списке претендентов на умы и сердца соотечественников, разных по возрасту, жизненным интересам, являющихся специалистами не только в воинских профессиях, но и людей сугубо гражданских, и любимый многими «Ватанпарвар». О том, как стать подписчиком нашей газеты, сколько на это потратить «семейно-бюджетных» денег, каждый желающий сможет узнать в любом отделении ГАК «Узбекистон почтаси» по месту жительства. Да и мы регулярно, почти в каждом номере, даем такую информацию на первой полосе нашего издания. Как говорится, стоит только (да и нужно, очевидно) захотеть. Мы верим в нашего читателя, в его выбор и желаем, чтобы каждая встреча, из запланированных 156, в следующем году принесла ватанпарваровскому читателю максимальное удовлетворение от общения посредством газетного листа с бурным потоком информации.

Смело используя уже в первых строчках этого общения с вами словосочетание «любимая газета», нисколько не погрешу против истины. Истины в первую очередь — читательской. Вы любите нас (да, и критикуете, и советуете, и желаете, и спорите тоже) — это факт. Этому свидетельство редакционная почта, обратная связь, как говорим мы — газетчики. Вот как сказано в одном из писем, пришедших в последние дни октября. Его автор — студентка Алмалыкского профессионального колледжа информационно - компьютерных технологий Анастасия Панова. Кстати, уже в скором будущем она станет военнослужащей по контракту. «Ваша газета интересная и занимательная. У нас ее любят. Среди людей военных «Ватанпарвар» — самое любимое издание. И мои будущие сослуживцы, военнослужащие батальона, где мне предстоит служить, выражают вам огромную благодарность».

Спасибо за такие добрые слова. Читая подобные строки в ваших письмах, мы рады за то, что сделанное нами приходится по душе каждому, будь-то в Нукусе или Намангане, Ангрене или Термезе, кто всякий раз получает из рук взводного почтальона или достает из своего почтового ящика свежий номер «Ватанпарвара», надеясь в очередной раз узнать много нового и интересного.

Но есть еще одна грань необходимости «Ватанпарвара» — быть в нужное время рядом. Об этом мы также узнали из алмалыкского письма от Анастасии. И об этом немного подробнее.

«...Очень уважаю людей в погонах и ценю их работу. Ведь профессия военного самая ответственная и сложная.

С детства меня воспитывали военные — бабушки и дедушки. Бабушки были медсестрами в военных госпиталях. Один дед был партизаном в войну 1941—1945 гг. Другой — закончил службу подполковником воздушно-десантных войск.

Отец служил в «горячей» южной точке. Моя тетя — майор внутренней службы...»

Стоит ли думать о том, мог ли быть у Анастасии другой выбор, чем посвятить свою жизнь военной службе?

Но в письме автор также делится сокровенным. «Мой жених в июне этого года закончил пограничное училище. Служит теперь лейтенант Н. Махмадияров в одной из воинских частей на северо-западе страны». Многие сотни километров разделяют сегодня этих молодых людей. Но сердцем они близки друг другу. И никакие расстояния не могут помешать их чувствам.

«За окнами стучит
колючий дождь.
Мне холодно... и снова
пробивает дрожь.
И если бы ты знал, как
трудно без тебя,
Без твоего душевного
тепла...
Сейчас ты где-то
далеко,
Тебе, наверное, тоже
нелегко...»

На днях лейтенант Махмадияров отметил свой день рождения. Об этом мы также узнали из письма. «Нам очень трудно поддерживать друг с другом оперативную связь. Письма идут долго. Дозвониться трудно. Поэтому мне очень хотелось бы сделать для доброго друга небольшой, но сердечный подарок». И мы выполняем просьбу Анастасии напечатать несколько строк ее стихотворного посвящения:

«Ты служишь на границе,
дорогой,
И бережешь любимой
Родины покой.
Мой смелый друг, вчера
ты был курсант,
Теперь ты — офицер,
ты — лейтенант.
Как не хватает мне
сиянья твоих глаз,
Как не хватает твоей
ласки мне сейчас.
Как жду я возвращенья
твоего.
Ты приезжай скорей,
любимый мой...»

Очень хотелось бы, чтобы прочитав эти нежные строки, офицер еще раз убедился в том, что его ждут и любят. А еще надеются на встречу.

Вот она—та грань, о которой упоминалось выше. И разве в этом нет пользы, когда хотя бы и в таком частном случае «Ватанпарвар» является еще и связующим звеном. Автор больше доверяет нам, чем почтовому отправлению, да и на телефонную связь, как оказалось, нет надежды. Сегодня выручает «Ватанпарвар». Спасибо вам, Анастасия, за доверие.

А вы, читатель, еще не определились насчет «связника» в 2003 году?

Подполковник К. МИРГАЛАУТДИНОВ,
ответственный секретарь редакции.

БУЮК ИПАК ЙЎЛИ ХАЛҚ УСТАЛАРИ

Германиянинг Штутгарт шаҳрида «Буюк Ипак йўлининг халқ усталари» деб номланган кўргазма якунланди. У мамлакатимизнинг Германиядаги элчихонаси, «Мусаввир» илмий ишлаб чиқариш маркази ҳамда «Линденмузеум» давлат этнография музейи билан ҳамкорликда ташкил этилди.

Ўзбекистон ва Германия ўртасида дипломатик муносабатлар ўрнатилганининг ўн йиллигига бағишланган ушбу кўргазмада етти ой давомида намойиш этилган гиламдўзлик, заргарлик, наққошлик, лак миниатюраси, мисгарлик каби халқимизнинг асл амалий санъатига оид намуналари хорижликларда катта қизиқиш уйғотди.

Н. УСМОНОВА,
ЎзА мухбири.

ТОПҚИРЛИК МАШҚИ

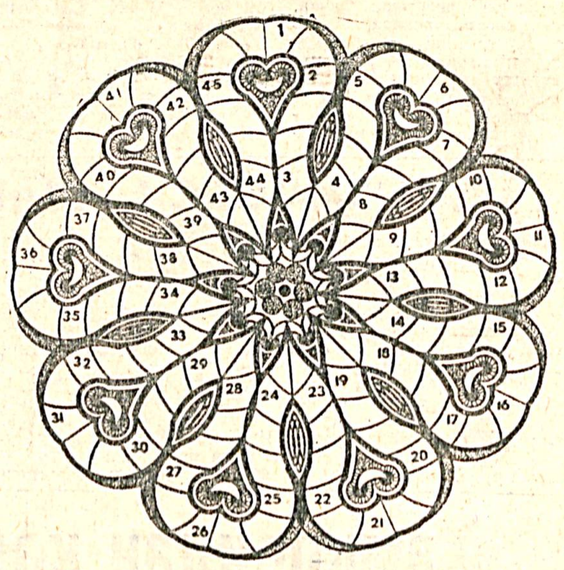

Жавоблар «занжир» ҳолида ёзилади: 1. Амир Темур ҳикматидан: «... — адолатда». 2. Қурилманинг айланадиган қисми. 3. Рангли металл. 4. Узунлик ўлчови. 5. Тасвирий санъат асари. 6. Сув ҳолати. 7. Ток тўпи қисми. 8. Маъдан, бинокорлик ашёси. 9. Ғалла экини. 10. Қуёшчиқар мамлакат пул бирлиги. 11. Вақт ўлчови бирлиги. 12. Ҳарбий бўлинма. 13. Физик зарра номи билан аталувчи қурол. 14. Қуёш тизимидаги сайёра. 15. Ҳужжат ва қимматбаҳо материаллар сақланадиган мустаҳкам жиҳоз. 16. Пойтахтимиздаги нашриёт. 17. Мусиқа ёзуви. 18. Баргининг ширасидан дори тайёрланадиган жануб ўсимлиги. 19. Ёнувчи газ. 20. Бадиий ижод соҳаси, шеърият. 21. Ўқотар қурол қисми. 22. Оптик асбоб. 23. Ҳиндистондаги тарихий шаҳар. 24. Таниқли шоир Расул Ҳамзатов мансуб миллат. 25. Белгили тартиб, қоида. 26. Қатъий қарор. 27. Жадйи ва Хут оралиғидаги бурж. 28. Ғафур Ғуломнинг фалсафий шеъри. 29. Қазилма ёқилғи тури. 30. Миср пул бирлиги. 31. Кескир асбоблар қисми. 32. Дунё томони. 33. Америкалик биокимёгар, Нобель мукофоти лауреати. 34. Тебранишнинг частотасининг ўлчов бирлиги. 35. Санъат тури. 36. Фасл. 37. Чўлпоннинг «Кеча ва кундуз» романи қаҳрамони. 38. Ғарбий Осиёдаги давлат. 39. Алишер Навоийнинг «Лайли ва Мажнун» достони қаҳрамони. 40. Шарқона биноннинг девори қисми. 41. Қимматбаҳо қоғоз. 42. Доим яшил игнабаргли дарахт. 43. Ўзбек халқ мақоми. 44. Ит зоти. 45. Табиий тола.

Ф. ОРИПОВ.

ГАЗЕТАНИНГ 129-СОНИДА ЭЛОН ҚИЛИНГАН ТОПҚИРЛИК МАШҚИНИНГ ЖАВОБЛАРИ:

ЕИЛАР БЎЙИЧА: 1. Чирчиқ. 4. Аккорд. 7. Асбест. 10. Иморат. 13. Дақиқа. 16. Комета. 19. Хотима. 22. Ананас.

ДИАГОНАЛ БЎЙИЧА: 2. Искана. 3. «Илиада». 5. Компас. 6. Радиус. 8. Саҳифа. 9. Седана. 11. Миллат. 12. Азамат. 14. Арслон. 15. Қалқон. 17. Оймома. 18. Талаба. 20. Омметр. 21. Мармар. 23. Невада. 24. Аслаҳа.

ЕИЛАР БЎЙИЧА ЗАНЖИР ҲОЛИДА: 25. Арктика. 26. Аҳмедов. 27. Воҳидов. 28. Валиаҳд. 29. Дўстлик. 30. Камалак. 31. Камерун. 32. Новелла.

ФУТБОЛЬНОЕ ОБОЗРЕНИЕ

● ЧЕМПИОНАТ УЗБЕКИСТАНА. ВЫСШАЯ ЛИГА

ДОРОГА ЦЕНА ОШИБОК

26-й тур: «Трактор» — «Зарафшан» — 3:3, «Самарканд» — «Согдиана» — 2:0, «Машъал» — «Коканд-1912» — 2.0, «Навбахор» — «Насаф» — 1:1, «Андижан» — «Дустлик» — 1:1, «Металлург» — «Сурхан» — 1:0, «Қызылқум» — «Нефтчи» — 4:1, «Пахтакор» — «Бухара» — 2:0.

O'ZBEKISTON 2002 FUTBOL XI CHEMPIONATI

По мере приближения национального чемпионата к финишной черте, каждая из команд стремится напоследок порой даже прыгнуть выше головы, но обязательно заполучить заветные очки, чтобы поправить свое турнирное положение. В первую очередь это касается тех, кто претендует на медали и кто не желает на следующий год оказаться в лиге рангом ниже. В верхней части таблицы сложилась довольно любопытная ситуация. Не исключен тот вариант, что обладатель серебряных наград будет определяться не по очкам, а по забитым мячам. Столь острого противостояния что-то давно я не припоминаю, но факт остается фактом. И поводом для этого послужило внезапное поражение нефтяников. Играя в гостях в Зарафшане, они уступили местному «Қызылқуму» — 1:4, что стало сенсацией тура. Как видим, все-таки нашелся тот коллектив, который сумел остановить победное шествие «Нефтчи» во втором круге. Эта победа позволила подопечным Шевченко вернуть не только утраченную третью позицию, но и шансы на «серебро». Правда, утверждать, что они у «Қызылқума» довольно прочные, никто не станет. Судите сами: впереди у зарафшанцев встреча с лидером — «Пахтакором», да и «Насаф», думается, не захочет преподнести им желанного подарка. По такому же пути предстоит пройти и «Нефтчи», с той лишь разницей, что оба поединка он проведет на своем поле. Одним словом, на заключительном отрезке борьба за медали заметно ужесточилась. Такой же острой выдалась она и в стане аутсайдеров. Сразу три команды набрали одинаковое количество очков и, наверное, до самого конца имена неудачников не будут названы окончательно. И все же, на мой взгляд, в лучшем положении находится «Машъал» — у него одна встреча в запасе, однако сумеет ли он при своей скачкообразной игре умело распорядиться этим — вопрос довольно спорный. Окончательно свалился в пропасть «Трактор». Еще два тура тому назад он худо-бедно держался на поверхности, но поражение в предыдущем и ничья в нынешнем выбили почву из-под его ног. По правде говоря, будет очень жаль, если такой клуб с богатыми футбольными традициями вдруг окажется за бортом. Впрочем, долю сочувствия вызывает каждая команда-неудачница, но футбол — это игра, где обязательно есть победители и побежденные.

В отличие от тракторостроителей, сурхандарьинцы, которые по итогам первого круга с 11-ю очками прочно тогда обосновались на последних строчках, сумели найти в себе силы преодолеть кризис и теперь «вылет» «Сурхану» уже не страшен. Хочется верить, что и «Трактор» в оставшихся матчах проявит силу воли, и в рядах элиты мы по-прежнему будем видеть двух представителей столицы.

С. НИКОЛАЕВ.

ПОЛОЖЕНИЕ КОМАНД ПОСЛЕ 26-го ТУРА:

		И	В	Н	П	М	О
1.	«Пахтакор»	24	22	1	1	76—11	67
2.	«Нефтчи»	27	19	3	5	68—29	60
3.	«Қызылқум»	25	17	3	5	61—27	54
4.	«Насаф»	26	17	3	6	55—29	54
5.	«Металлург»	26	12	6	8	36—32	42
6.	«Навбахор»	26	12	4	10	45—34	40
7.	«Бухара»	26	12	3	11	34—46	39
8.	«Дустлик»	26	10	2	14	31—38	32
9.	«Самарканд»	26	9	3	14	24—39	30
10.	«Андижан»	26	8	5	13	34—51	29
11.	«Сурхан»	27	8	3	16	32—48	27
12.	«Зарафшан»	26	7	4	15	33—45	25
13.	«Согдиана»	26	7	4	15	25—47	25
14.	«Машъал»	25	6	5	14	28—50	23
15.	«Трактор»	26	6	5	15	29—54	23
16.	«Коканд-1912»	26	7	2	17	24—53	23

● ЧЕМПИОНАТ АЗИИ

ЧЕМПИОН — ЮЖНАЯ КОРЕЯ

На чемпионате Азии, проходившем в Катаре, поставлена окончательная точка. Уже известны имена победителей и призеров континентального первенства. К сожалению, в их числе сборная Узбекистана не значится. Слишком нелегким выдался для нашей молодежной команды этот турнир, а потому на завершающий матч за третье место, где она встречалась со сборной Саудовской Аравии, у нее попросту не хватило сил. Да, она выполнила задачу — завоевала путевку на чемпионат мира, но неприятный осадок все же остался. И вызван он именно последним поражением. Согласитесь, 4:0 — это уже слишком.

А победу праздновали футболисты Южной Кореи, сумевшие в главном матче чемпионата переиграть команду Японии — 2:1.

Наш корр.

Бош муҳаррир
полковник
И. Қ. АБДУКАРИМОВ

АДРЕС РЕДАКЦИИ:
г. Ташкент, 700031
ул. Д. Кунаева, 21

Заместитель главного редактора — 56-17-98; ответственный секретарь — 56-04-60. Отделы воинской службы и воспитательной работы — 56-02-51; по связям с государственными и общественными организациями — 56-02-49; массовой работы и спорта — 56-03-72; культуры и организации досуга — 56-03-48, социологии и рекламы — 56-54-76.

Начальник издательства и типографии — 56-04-90; бухгалтерия — 56-03-92, отделы подписки — 56-03-46; заказов — 56-18-44; дежурный — 56-09-81.

Позиция редакции может не совпадать с точкой зрения авторов публикуемых материалов.

Письма, рукописи, фотографии и рисунки не рецензируются и не возвращаются.

Газета зарегистрирована в Государственном комитете Республики Узбекистан по печати. Рег. № 00050.

Этот номер отпечатан в типографии газеты «Ватанпарвар».

Заказ № 0417.