Узбекистан — государство с великим будущим

Народное слово

Выходит с 1 января 1991 года

Газета Олий Мажлиса Республики Узбекистан и Кабинета Министров Республики Узбекистан

27 ИЮЛЯ | ЧЕТВЕРГ | № 143 (1153) 1995 год

В розницу — свободная цена

НАЧАЛСЯ ОФИЦИАЛЬНЫЙ ВИЗИТ В. ЧЕРНОМЫРДИНА В УЗБЕКИСТАН

После обретения нашей страной независимости новыми стали форма и содержание отношений между Узбекистаном и Российской Федерацией. Между двумя странами в марте 1992 года были установлены дипломатические отношения. В мае того же года президенты Ислам Каримов и Борис Ельцин подписали Договор об основах межгосударственных отношений, дружбе и сотрудничестве, ряд межправительственных документов.

А в ходе официального визита Президента Ислама Каримова в марте 1994 года в Россию были подписаны Декларация о развитии и углублении всестороннего сотрудничества, Договор по углублению экономической интеграции и ряд других важных документов.

В настоящее время отношения между Узбекистаном и Российской Федерацией все более укрепляются. Связи в торгово-экономической и других сферах между нашими странами развиваются на взаимовыгодной основе. Визиты глав государств и правительств двух стран становятся важным шагом на пути расширения сотрудничества. В связи с этим с огромным интересом ожидается официальный визит Председателя правительства Российской Федерации Виктора Черномырдина в Узбекистан.

26 июля делегация Российской Федерации, возглавляемая Председателем правительства Виктором Черномырдиным, прибыла с официальным визитом в нашу страну.

В Ташкентском аэропорту в честь высокого гостя были подняты государственные флаги Российской Федерации и Узбекистана.

Председателя правительства Российской Федерации встретил Президент Республики Узбекистан Ислам Каримов.

Девушки в национальных нарядах преподнесли высокому гостю букеты цветов. Прозвучали государственные гимны Российской Федерации и Республики Узбекистан.

Ислам Каримов и Виктор Черномырдин обошли почетный караул из национальных гвардейцев.

Председателю правительства Российской Федерации и Президенту Узбекистана были представлены члены официальных делегаций.

В аэропорту состоялась краткая беседа между Исламом Каримовым и Виктором Черномырдиным. Президент нашего государства, приветствовав высокого гостя на узбекской земле, пожелал ему успешного проведения визита.

В ходе визита Председатель правительства России проведет переговоры с Президентом Узбекистана.

(УзА).

ПОДПИСАН ДОГОВОР

Премьер-министр Республики Узбекистан А. Муталов 25 июля встретился в Кабинете Министров с представителями деловых кругов Индонезии во главе с министром торговли этой страны С. Б. Жоедоно.

В ходе беседы были обсуждены вопросы, связанные с развитием двусторонних экономических связей и торговли.

По итогам встречи был подписан Договор о сотрудничестве между Торгово-экономической палатой Индонезии и Министерством внешнеэкономических связей Республики Узбекистан в сферах экономики, торговли и инвестиций.

Во встрече принял участие заместитель премьер-министра Республики Узбекистан М. Усмонов.

На встрече присутствовал Чрезвычайный и Полномочный Посол Республики Индонезия в Узбекистане Хасан Абдулжаллил.

(УзА).

БЕСЕДА В ОЛИЙ МАЖЛИСЕ

26 июля Председатель Олий Мажлиса Э. Халилов принял Чрезвычайного и Полномочного Посла Пакистана в Узбекистане Шавката Али Шейха по его просьбе.

В ходе беседы, прошедшей в дружеской обстановке, состоялся обмен мнениями по расширению парламентских связей между двумя странами. Посол передал приглашение спикера Национальной ассамблеи Пакистана Саеда Юсеф Реза Гелани Э. Халилову посетить Пакистан во главе парламентской делегации Узбекистана. Приглашение было с благодарностью принято.

К ХЛОПКОВОЙ СТРАДЕ — ВО ВСЕОРУЖИИ

В Министерстве сельского хозяйства Узбекистана 26 июля под председательством первого заместителя премьер-министра Исмаила Джурабекова состоялось совещание по вопросам реализации постановления Кабинета Министров Республики Узбекистан «Об организационно-экономических мерах по проведению хлопкоуборочной кампании в 1995 году».

В совещании приняли участие руководители министерств и ведомств, заместители Председателя Совета Министров Республики Каракалпакстан, хокимов областей, представители агропромсоюзов и других организаций, связанных с хлопковым комплексом республики.

На совещании были обсуждены вопросы реализации постановления Кабинета Министров, неукоснительного выполнения всех его положений, чтобы в установленные сроки организованно провести все подготовительные работы и в полном объеме получить качественный урожай хлопка-сырца.

(УзА).

В ЦЕНТРАЛЬНОЙ ИЗБИРАТЕЛЬНОЙ КОМИССИИ ПО ПРОВЕДЕНИЮ ВЫБОРОВ В ОЛИЙ МАЖЛИС РЕСПУБЛИКИ УЗБЕКИСТАН

Центральная избирательная комиссия по проведению выборов в Олий Мажлис Республики Узбекистан рассмотрела итоги проведенных 23 июля 1995 года выборов депутата Олий Мажлиса на освободившееся место по Алатскому избирательному округу № 60. Из зарегистрированных по округу 37.008 избирателей в голосовании приняли участие 36.919 избирателей, или 99,8 процента. Из них 36.618 избирателей, или же 99,2 процента, участвовавших в выборах, отдали свои голоса в поддержку кандидатуры Долимова Турабека Нугмановича.

Рассмотрев протокол о результатах голосования, представленный избирательной комиссией Алатского округа № 60, Центральная избирательная комиссия в соответствии со статьями 11, 46 Закона республики «О выборах в Олий Мажлис Республики Узбекистан» зарегистрировала депутатом Олий Мажлиса Долимова Турабека Нугмановича, 1936 года рождения, члена Народно-демократической партии, председателя движения «Халк бирлиги», академика, проректора Ташкентского государственного университета.

ЗАДАЧА — НАДЕЖНОЕ ОБЕСПЕЧЕНИЕ ЛЕКАРСТВАМИ

В Ташкенте состоялось собрание республиканского актива медиков. В нем приняли участие руководители и специалисты аптечной службы, главные врачи лечебно-профилактических учреждений, организаторы здравоохранения. Были рассмотрены задачи по надежному обеспечению населения и лечебно-профилактических учреждений лекарственными средствами.

Как отмечалось на собрании, в результате первого этапа приватизации аптек удалось решить наиболее острые проблемы обеспечения населения лекарствами. Тем не менее лекарственный дефицит еще далеко не снят с повестки дня, снабжение отдельными видами медицинских препаратов остается неудовлетворительным. Подчеркивалось, что это во многом обусловлено инертностью некоторых руководителей, продолжающих работать по старинке, отсутствием эффективной системы контроля за распределением лекарств, выпускаемых фармацевтическими заводами Узбекистана, неорганизованностью прямых контактов между производителями лекарств и их потребителями. Для улучшения работы аптек необходимо самое серьезное и безотлагательное решение ряда вопросов, связанных с ценообразованием, прежде всего ценами на лекарства в частных аптеках, повышением квалификации аптечных работников в условиях перехода к рыночным отношениям. Особо обращалось внимание на необходимость расширения выпуска и эффективного распределения лекарств, производимых в Узбекистане.

В работе актива принял участие государственный советник Президента Республики Узбекистан А. Азизходжаев.

(УзА).

УКАЗ
Президента Республики Узбекистан
О создании Агентства по страховой защите частного предпринимательства и малого бизнеса

В целях ускорения развития частного предпринимательства и малого бизнеса, создания благоприятных условий для реализации программ, предусматривающих государственную поддержку движения предпринимательства и предоставление гарантий кредиторам под заемный капитал:

1. Принять предложение Национального банка внешнеэкономической деятельности, «Узпромстройбанка», «Узагропромбанка», «Тадбиркорбанка», «Савдогарбанка», «Мевасабзавотбанка», Союза предпринимателей, Ассоциации личных подсобных хозяйств, Ассоциации деловых женщин о создании страхового Агентства «Мадад».

Согласиться с предложением учредителей Агентства «Мадад» о формировании его уставного фонда в размере 10 млн. сумов.

2. Установить, что страховое Агентство «Мадад»:

является акционерным обществом открытого типа с правом юридического лица и организует свою деятельность в соответствии с уставом на принципах полного хозяйственного расчета, имеет свои подразделения в Республике Каракалпакстан и областях;

работает в тесном контакте с Фондом поддержки частного предпринимательства и малого бизнеса (Бизнес-фондом), обеспечивает в установленном порядке экспертизу предложений и проектов, а также выдачу страхового полиса, являющегося основанием для выделения Бизнес-фондом кредитов заемщикам.

3. Определить основными направлениями деятельности страхового Агентства «Мадад»:

— оценку и экспертизу инвестиционных проектов, представляемых для получения кредитов, в том числе льготных, частным предпринимателям и малому бизнесу;

— предоставление на льготных условиях страховой защиты от предпринимательских рисков, страхование ответственности заемщика за непогашение кредитов;

— обеспечение страховой защиты иностранных инвестиций, направляемых на развитие частного предпринимательства и малого бизнеса в республике.

4. Для успешной деятельности Агентства «Мадад» Министерству финансов Республики Узбекистан выделить ему беспроцентную ссуду в размере 100 млн. сумов на формирование страхового фонда.

5. Освободить страховое Агентство «Мадад» на три года от уплаты налогов, а также обязательных платежей, установленных законодательством, определив, что эта часть средств будет направлена на пополнение страхового фонда и его техническое оснащение.

6. Кабинету Министров в недельный срок принять постановление по вопросам организации деятельности страхового Агентства «Мадад».

Президент Республики Узбекистан И. КАРИМОВ.

гор. Ташкент,
26 июля 1995 г.

УКАЗ
Президента Республики Узбекистан
О создании Фонда поддержки частного предпринимательства и малого бизнеса (Бизнес-фонда)

В целях поддержки предпринимательской активности, создания необходимых условий для развития частного предпринимательства и малого бизнеса, наращивания производственно-финансового потенциала негосударственного сектора экономики в регионах республики:

1. Одобрить предложение учредителей Фонда содействия развитию малого и среднего бизнеса о создании на его базе Фонда поддержки частного предпринимательства и малого бизнеса (Бизнес-фонда) в форме акционерного общества открытого типа с территориальными подразделениями на местах.

2. Принять к сведению, что Бизнес-фонд в соответствии с уставом является негосударственной специализированной организацией, оказывающей поддержку частному предпринимательству и малому бизнесу путем:

финансирования инвестиционных проектов на основе предоставления кредитов, в том числе льготных, частным предпринимателям и малому бизнесу;

участия в уставном капитале частных предприятий и малого бизнеса;

оказания технического содействия в форме предоставления консультационных и информационных услуг частным предпринимателям и малому бизнесу.

3. Определить источниками ресурсов Бизнес-фонда:

50 процентов поступлений от продажи государственного имущества, дивидендов, принадлежащих государству, от деятельности акционерных обществ с участием государственной собственности;

10 процентов поступлений в Фонд содействия занятости;

средства юридических лиц-резидентов Республики Узбекистан;

средства иностранных юридических лиц и международных финансовых организаций.

4. Установить, что:

указанные средства привлекаются Бизнес-фондом на условиях возвратности и аккумулируются на его расчетном счете в «Узпадбиркорбанке». На этот же расчетный счет зачисляются средства уставного фонда;

выделение кредитов Бизнес-фондом осуществляется через «Узпадбиркорбанк» при наличии у заемщика страхового полиса, выданного, как правило, страховым Агентством «Мадад».

5. В целях государственной поддержки Бизнес-фонда Министерству финансов Республики Узбекистан выделить 100 млн. сумов для формирования стартового капитала и осуществления уставной деятельности Бизнес-фонда.

6. Освободить Бизнес-фонд на 3 года с момента государственной регистрации от уплаты налогов, а также обязательных платежей, установленных законодательством, с условием направления высвободившихся средств на увеличение капитала Бизнес-фонда и его развитие.

7. Признать утратившим силу Указ Президента Республики Узбекистан от 21 июля 1993 г. «О создании Фонда содействия развитию малого и среднего бизнеса Республики Узбекистан».

8. Кабинету Министров в недельный срок принять постановление по исполнению настоящего Указа.

Президент Республики Узбекистан И. КАРИМОВ.

гор. Ташкент,
26 июля 1995 г.

Новости Центральной Азии

ОБСУЖДАЮТ ПРОЕКТ КОНСТИТУЦИИ

КАЗАХСТАН. Практически в каждую семью Северного Казахстана поступит специальный выпуск областных газет с текстом проекта Основного Закона Республики Казахстан. Несмотря на острейший дефицит бумаги, уже отпечатано 115 тысяч экземпляров на казахском и русском языках. Каждую пятницу в областях будет проводиться единый информационно-пропагандистский день. В трудовых коллективах сейчас обсуждаются основные концепции проекта Конституции.

ПРОДУКЦИЯ ПОЛЬЗУЕТСЯ СПРОСОМ

Четко реагировать на любые колебания рынка павлодарскому акционерному обществу «Пульс» позволяет его многопрофильность. В составе акционерного общества более 20 предприятий, производящих нужную продукцию. В частности, большой популярностью в областном центре пользуются товары совместного предприятия «Клинкон». СП, оснащенное современным итальянским оборудованием, предлагает очень вкусное мороженое по оригинальной рецептуре. Не меньшим спросом пользуются выпускаемые здесь сыры различных сортов, сметана в герметической упаковке, творог и другие продукты.

ГОТОВЯТСЯ К ЮБИЛЕЮ «МАНАСА»

КЫРГЫЗСТАН. В республике идет широкая подготовка к празднованию тысячелетия национального эпоса «Манас». Оно начнется с открытия международного симпозиума. Будут выпущены золотые и серебряные коллекционные монеты, почтовые марки с юбилейной символикой, календари.

К торжеству приурочены розыгрыши двух лотерей, которые будут распространены во всех тюркоязычных государствах. В Турции уже начат выпуск этих лотерейных билетов.

На юбилейные мероприятия в Кыргызстан прибудут около 400 журналистов из многих стран мира, около трех тысяч гостей, иностранных туристов.

Подготовил Б. ХАТАМОВ.

Новости Узбекистана

СОБРАНИЕ АКТИВА

В Фергане состоялось собрание областного актива. Обсуждены вопросы, связанные с улучшением работы правоохранительных органов.

Как отмечалось на собрании, в области достигнуты определенные успехи в борьбе с организованной преступностью, наркоманией, другими видами правонарушений. Вместе с тем внимание присутствующих было обращено на необходимость устранения имеющихся недостатков, усиления воспитательно-профилактической работы среди молодежи, прежде всего с несовершеннолетними.

На собрании выступил хоким области М. Исломов.

«АЛТРО» В АНДИЖАНЕ

Свыше 1.000 тонн стальных труб большого диаметра для второй очереди водовода «Ханабад—Андижан» поступило в Андижанскую область со Словацкого металлургического завода. Заслуга в реализации этой сделки принадлежит австрийской посреднической фирме «Алтро», представительство которой открыто в Андижане. Надо отметить, что дефицитная продукция закуплена на узбекские сумы.

Сделка имеет большое значение для социального развития области. Жители Андижана и ряда районов с удовольствием пользуются качественной водой, поступающей из Андижанского водохранилища по водоводу «Ханабад—Андижан». Пуск первой его очереди стал большим событием. А вот строительство и пуск в эксплуатацию второй очереди задерживались из-за нехватки стальных труб. Тут и пришла на помощь фирма «Алтро».

МОСТ — ГИМН ТРУДУ И ВДОХНОВЕНИЮ

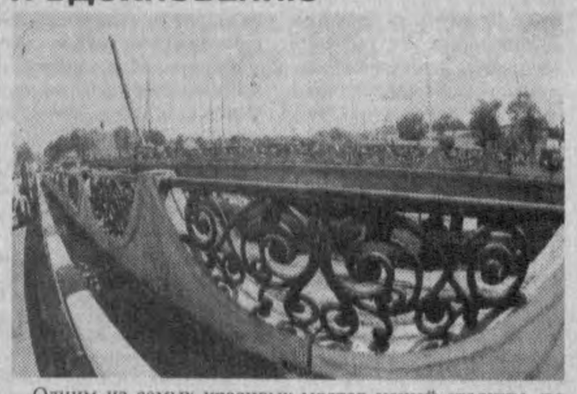

Одним из самых красивых мостов нашей столицы, по замыслу градостроителей, станет новый мост на Бешагаче, соединяющий Чиланзарский и Яккасарайский районы Ташкента. Он будет в четыре раза шире прежнего, сооруженного над каналом Буржар еще в 1947 году. 40-метровый виадук обеспечит непрерывное движение автомобилей по трем полосам, не угрожая безопасности пешеходов. Художественную законченность мосту придадут перильные ограждения — ажурная композиция из черного металла в оригинальной оправе из бетона.

Строительство моста осуществлено в рекордно короткие сроки — за 7 месяцев вместо нормативных двух лет. Этот своеобразный трудовой подарок ташкентцам к четвертой годовщине независимости Узбекистана приготовили строители из пятнадцати трестов республики во главе с генподрядчиком «Узбектрансстроем».

НА СНИМКЕ: ажурная решетка нового моста.

Фото А. ТУРАЕВА (УзА).

ДЕРЕВЬЯ БУДУТ ЖИТЬ

На одной из самых оживленных ташкентских магистралей — улице Хамзы полным ходом развернулась реконструкция. На 300-метровом участке — между улицами Гоголя и Азимова, где водителям автотранспорта дважды приходится пересекать трамвайную линию, проезжая часть будет спрямлена и расширена, движение станет безопасным.

Местных старожилов до начала реконструкции, честно сказать, весьма беспокоила судьба старинной зеленой аллеи, образующих ее многолетних деревьев клена, ясеня и могучих дубов: не вздумают ли наши благоустроители при проведении работ уничтожить аллею? Как заверили в главном управлении благоустройства Ташкентского хокимята, аллея будет жить, будут убраны лишь несколько деревьев с трассы.

АУКЦИОН В ХОРЕЗМЕ...

На очередные торги, организованные Хорезмским областным отделением Республиканской биржи недвижимости, были выставлены различные строения, грузовые и легковые автомобили.

Общая стартовая цена всех объектов составила 237,5 тысячи сумов, а проданы они были за 305 тысяч сумов.

...И В КАРШИ

На аукцион в городе Карши на этот раз были выставлены несколько автомобилей марки «РАФ» и «УАЗ», а также земельные участки, предназначенные для строительства объектов службы быта.

Стартовая цена всех объектов была определена в 90 тысяч сумов, а проданы они были за 193 тысячи.

(По сообщениям корр. УзА).

МУЖСКИЕ СОРОЧКИ НА ЛЮБОЙ ВКУС

Швейная фабрика при акционерном обществе «Чорток тола» Чартакского района — предприятие молодое, но уже довольно известное не только в районе, но и далеко за его пределами. Фабрика выпускает в основном мужские сорочки более десяти разновидностей. Качество, красивое, со вкусом, внешнее оформление, приемлемые цены сделали продукцию фабрики очень популярной как среди молодежи, особенно пристрастно следящей за направлением моды, так и среди представителей старшего поколения.

Сырье для фабрики поставляют текстильные предприятия Наманган и Андижана. Адресатами же готовой продукции Чартакской швейной фабрики являются торговые предприятия Ташкента, Наманган, Андижана, Коканда и других городов республики.

На фабрике трудятся в основном женщины. Производство это, как известно, женское. Их здесь более ста. Работа организована в две смены. За первую половину года здесь получено 152 тысячи сумов прибыли.

НА СНИМКАХ: передовая швея Зульфия Киргизова; швея Саломатхон Солиева за работой.

Фото Ш. ОЛИМОВА.

Наманганская обл.

Нива-95

КРУПНЫЙ ШАГ К ЗЕРНОВОЙ НЕЗАВИСИМОСТИ

Завершается уборочная страда зерновых колосовых культур на полях нашей страны. Еще нет окончательных итогов, в некоторых областях уборочная продолжается, но уже можно говорить о том, что сделан крупный шаг на пути к зерновой независимости.

В недавно опубликованном интервью «Российской газете» Президент Республики Узбекистан И. А. Каримов отметил, что «в 1994 году Узбекистан собрал 1 млн. 300 тысяч тонн зерна. В этом году запланировано собрать 3 млн. 300 тысяч тонн. Это при том, что в прежние, советские, времена хлеб здесь не выращивали — все земли были заняты хлопком».

В нынешнем году под посевы зерновых колосовых было отведено 1 млн. 320,9 тысячи гектаров земли, что почти на сто тысяч гектаров больше, чем в прошлом году.

Уборочная нынешнего года высветила не только высокое мастерство узбекистанских хлеборобов, показала не только умение получать высокие урожаи, но и поставила несколько серьезных вопросов. Какие уроки следует извлечь из хода работ на хлебной ниве, чтобы в будущем отдача ее была бы еще выше? Об этом наш корреспондент беседует с начальником Управления производства зерновых культур Министерства сельского хозяйства Узбекистана А. КАСЫМОВЫМ.

— Хлеб достался нелегко, — говорит Альтух Аббасович. — Хотя, строго говоря, крестьянский труд никогда легким не был. Но впервые дехканам Узбекистана пришлось выращивать хлеб на такой огромной площади.

Хлеборобы проявили настоящую самоотверженность. Особенно великолепно потрудились мастера хлебной нивы Ферганской долины. Например, в Андижанской области средняя урожайность доведена до 44,5 центнера с гектара, в Наманганской — 40 центнеров, в Ферганской — 35 центнеров с гектара. И это при том, что в Наманганской и Андижанской областях посевы под колосовыми заняли по 52 тысячи гектаров, в Ферганской области — 82 тысячи.

Самый большой клин под зерновые колосовые был отведен в Кашкадарьинской области — 150 тысяч гектаров. 350 тысяч тонн засыпали кашкадарьинские хлеборобы в закрома государства. Средняя урожайность у них составила 23,4 центнера с гектара. Но и наибольшие трудности испытать пришлось именно им.

Главная из них — недостаток воды. Кстати, это же остро ощущалось в Бухарской и Навоийской областях.

Особенность уборки урожая в Узбекистане заключается в том, что южные районы начинают скашивать хлеба уже в конце мая, а северные — в конце июля. Вот эта растянутость сроков значительно осложняет весь ход уборочной страды. Сегодня удобрения, скажем, нужны одной области, завтра — другой.

И, конечно, сказалась недостаточная материальная база. Тех же удобрений явно не хватает. На многих площадях не удалось провести вторую подкормку, что не могло не сказаться на урожайности.

Нельзя сбрасывать со счетов и то, что 20 тысяч гектаров было выведено из строя ливневыми дождями и градом.

Отдавая должное самоотверженности наших хлеборобов, все же нельзя не отметить, что те области, которые не блистали в прошлом году, не оказались на высоте и в нынешнем. Слабые результаты показаны хлеборобами Каракалпакстана, Бухарской и Навоийской областей.

Нельзя, конечно, считать, что здесь недооценивают всю важность поставленной задачи — обеспечить зерновую независимость Узбекистана. Однако организационные неурядицы, неумение правильно расставить людей, на полную мощность использовать имеющуюся технику привели к тому, что даже на поливных землях в этих областях получены низкие урожаи. Так, например, в Каракалпакстане средняя урожайность составила 16,8 центнера с гектара, в Бухарской области — 20,2 центнера.

Вообще же надо четко уяснить, что мы сможем добиться поставленной цели тогда, когда сумеем на поливных землях получать урожаи 43—45 центнеров с гектара.

Тем не менее шаг сделан внушительный. По сравнению с прошлым годом средняя урожайность повысилась на 6 центнеров и составила 29,8 центнера с гектара. Всего уже собрано 2 млн. 830 тысяч тонн зерновых колосовых. Это, несомненно, можно расценивать как большой успех. Самое важное, чтобы его развить в будущем году.

Комбайны уходят с полей, но у зерноводов еще впереди ответственная работа — уборка кукурузы. Хотелось бы обратить особое внимание на подготовку зернохранилищ, принятие всех мер, чтобы избежать потерь при уборке урожая. А они были при уборке колосовых. Оставалось зерно и на полях из-за неотрегулированности бункеров комбайнов, терялось при транспортировке, не обошлось без потерь на токах. Все это надо будет учесть при уборке кукурузы, которая уже близка. Но там будет своя сложность — уборка кукурузы, как правило, идет одновременно со сбором хлопка. При этом надо преодолеть психологический барьер, когда считалось, что хлопок — это важнейшая культура, а кукуруза — второстепенная. Такой подход надо решительно оставить в прошлом.

Чтобы избежать допущенных просчетов, хлеборобам надо уже сейчас думать об урожае-96. Есть все основания считать, что в будущем году шаг к зерновой независимости будет еще более значительным.

Записал Л. СПИРИДОНОВ, корр. «Народного слова».

В преддверии белой страды

ХОРОШИЕ МАШИНЫ НАМ НУЖНЫ,

а выпускать высокопроизводительную хлопкоуборочную технику мы способны

В «рыночном портфеле» производственного объединения «Ташсельмаш» имеются заявки от хлопкоробов республики на поставку более тысячи двухрядных «голубых кораблей» на ширину междурядий в девяносто сантиметров. По потребностям сельского хозяйства в надежной технике — негусто. Нам нужно значительно больше надежных хлопкосборщиков, потому что в нынешнем году ожидается богатый урожай «белого золота». Уборку планируется начать на десять-пятнадцать дней раньше обычного. Одна же машина заменяет труд более ста сборщиков.

Специалисты разных уровней — как производственники, так и теоретики — сделали вывод по анализу сбора хлопка-сырца за последние годы. Он снижается в ряде областей — Сырдарьинской, Джизакской... В чем причина? Для специалистов все ясно. Есть время высева и время сбора. Задержи или ускорь тот или иной процесс, и выход готовой продукции будет неполноценный. Во всем нужен порядок. Природа пустоты не терпит.

Собирать хлопок поярусно, то есть по мере созревания коробочек, может помочь современная техника. И она у «Ташсельмаша», что работает в этом направлении совместно с ГСКБ по машинам по хлопководству, есть. Предлагаемые ныне хлопкоуборочные машины марок «ХС-1,8» и «ХНП-1,8-101» высокопроизводительны и надежны. Последняя модель — с облегченным вариантом по ряду узлов. Но каждая из этих машин способна собирать не менее четырех тонн хлопка в смену.

По данным специалистов Минсельхоза, в нынешнем году мы завершили сев хлопчатника на 10—15 дней раньше обычного. Скорее, значит, начнется и его сбор. И тут машина, что ни говори, незаменимый помощник.

Скажем прямо, «Ташсельмашу» сегодня непросто. Металл, комплектующие — большая часть идет из России. Что-то, конечно, делаем и у себя. Но это не основная номенклатура. Любопытствующий читатель — и не только он — требует факты. Так вот, на одну хлопкоуборочную машину требуется более ста шестидесяти наименований проката различных профилей. Требуется и лист, и круг различного диаметра, и труба, и уголок... Сложно? Вне всякого сомнения. Но ташсельмашевцы не те люди, которые останавливаются перед трудностями. К примеру, здесь так модернизировали литейный цех, что сегодня в нем производятся изделия не только из черного чугуна, но и из ковкого, из стали. Учатся работать в условиях рынка. Модернизируют, обновляют оборудование собственными силами.

Но в одиночку в таком серьезном производстве ничего не сделаешь. Чтобы вовремя выполнить заказ села, скооперировались с родственными республиканскими предприятиями. «Узбектекстильмаш», «Узбексельмаш», «Чирчиксельмаш», НПО «Технолог» и другие включились в процесс подготовки сельхозтехники к уборочной страде.

Заместитель начальника отдела кооперации производственного объединения «Узбектекстильмаш» А. Степанов очень серьезно обсуждал с заместителем директора «Ташсельмаша» по производству Н. Зиновцом всю номенклатуру комплектующих деталей. «Узбектекстильмаш» будет изготавливать их из своего металла. И это очень важно. На первенце сельхозмашиностроения республики набор металлопроката далеко-далеко не полного комплекта. В комплексном решении вопросов кооперации свое слово сказала и ассоциация «Узмашпром».

Несколько удивляет другой факт. Весь полученный из России металл, в том числе и тот, что идет на хлопкоуборочные машины, та же ассоциация направила на Ташкентский тракторный завод. Теперь другие предприятия должны вывозить его, неся затраты на автотранспорт, горючее и т. д., хотя все предприятия имеют свои железнодорожные ветки, складские площадки и помещения.

Возникает недоумение и по другим вопросам. Тот же «Ташсельмаш» способен при своевременной заявке изготовить потребителям столько машин, запасных частей, сколько им нужно. Но заявки вовремя не поступают. Более того, заказчики задолжали заводу 27 миллионов сумов. В результате несвоевременно выплачивается зарплата рабочим.

Тем не менее машиностроители готовы выполнить заказ сельчан. На заводе разработаны серьезные оргтехмероприятия, проведена разъяснительная работа в каждом цехе. Можно подумать: старые приемы. Нет, без высокой организации ничего не добьешься. Ташсельмашевцы это знают. Но еще лучше знают, что стране нужна их хорошая, надежная техника.

В. ДРАЧЕВ, корр. «Народного слова».

КОГДА ЗАИНТЕРЕСОВАНЫ ВСЕ

В связи с переходом на рыночные отношения в последние годы в республике появилось много предприятий с различными формами собственности. Это, конечно же, требует перестройки всего производственного процесса. Но, как известно, путь к успеху всегда усеян терниями.

Всего несколько месяцев назад мастерская по ремонту сельскохозяйственной техники Самаркандского района, изменив форму собственности, стала акционерным обществом открытого типа «Охангар». 60 процентов от выпущенных предприятием 1.543 акций стоимостью 400 сумов каждая приобрели рабочие и служащие мастерской. Сознание того, что каждый член коллектива является совладельцем предприятия, мобилизует творческие способности. В результате за несколько месяцев на предприятии произошли заметные перемены.

Перечень оказываемых мастерской услуг довольно велик: от ремонта сельхозтехники, электродвигателей и аппаратов машинного доения до изготовления запчастей: коленчатых валов, шестерен, всего около 350 видов, а также около 20 наименований товаров народного потребления. Предприятие устанавливает экономические связи с родственными предприятиями республик СНГ.

За прошедшие с начала года шесть месяцев предприятие выполнило ремонтных работ на пять миллионов сумов. Успешно решаются здесь и социальные вопросы. 104 рабочим выделены участки под индивидуальное строительство, 116 человек вселились в новые дома, предоставленные предприятием. В рабочий городок «Ёшлик», где живут в основном молодые семьи, проведены газ и водопровод.

НА СНИМКАХ: мастер шлифовального цеха Амриддин Тожиев и начальник цеха Хабиб Жураев за работой; передовой рабочий Тохир Асроров; комбайны ремонтируют прямо в поле.

Фото Т. НОРКУЛОВА. Самаркандская обл.

ТРУДОВАЯ ПРАКТИКА — ЗА ШТУРВАЛОМ

Прервали свое обучение на время зерноуборочной кампании питомцы Ходжаабадского педагогического сельскохозяйственного лицея. Три с половиной десятка учащихся — будущих комбайнеров — разъехались по родным хозяйствам, чтобы помочь в уборке урожая, на практике освоить тонкости избранной профессии.

Группа по подготовке комбайнеров была организована в лицее весной нынешнего года по просьбе специалистов Агропромсоюза соседнего Булакбашинского района. На конкурсной основе после собеседования сельские парни, обучавшиеся прежде в профтехучилищах профессии трактористов, были приняты на шестимесячные комбайнерские курсы. После уборки урожая они продолжат обучение, а сдав государственные экзамены, получат дипломы о присвоении им одной из самых престижных ныне на селе профессий. В лицее планируется и в дальнейшем вести подготовку комбайнеров по заявкам хозяйств области.

(Корр. УзА).

В центре общественного внимания

НАША СИЛА — В ЕДИНСТВЕ

о книге И. А. Каримова «Узбекистан: по пути углубления экономических реформ»

Издание книги «Узбекистан: по пути углубления экономических реформ» — значительное событие в общественно-политической жизни республики. И. А. Каримов выступает в ней не только как глава независимого государства — Республики Узбекистан, но и как крупный ученый-экономист. Такое редкое сочетание обусловило появление интересной книги, к которой приковано внимание всей общественности.

В ней говорится о начальном этапе новейшей истории узбекского народа, о первых шагах независимого государства, идущего по пути реформ к светлому будущему.

Глубокий анализ и обобщение большого фактического материала на основе теоретико-методологических принципов, комплексный подход к изучению общественных процессов позволили развить тему до научного исследования. Нельзя не согласиться с мнением автора о том, что важнейшим условием формирования и осуществления самостоятельной экономической политики является провозглашение независимости и активная деятельность в проведении связанных с ней решительных организационных мероприятий. Как свидетельствует история, сам факт провозглашения суверенитета еще не означает обретения самостоятельности и свободы народа. В прошлом Узбекистану неоднократно декларативно предоставлялось независимое развитие.

Так, на I съезде Советов Узбекистана (1925 г.) была принята «Декларация об образовании Узбекской ССР». Она определила организационное оформление Узбекской ССР в качестве самостоятельного независимого государства. Все законодательные акты — конституции СССР и конституции УзССР (1925 г., 1936 г., 1977 г.) закрепляли провозглашенную на I съезде Советов Узбекистана самостоятельность республики.

Однако чем дальше Узбекская ССР продвигалась по пути социалистического строительства, тем ярче проявлялись неравноправное взаимоотношение ее с центром и ущемление национальной свободы и независимости. Любые проявления, направленные на самостоятельные решения кем бы то ни было принципиальных вопросов, карались репрессивными мерами. До недавнего времени Узбекистан оставался лишь сырьевым придатком центра и был лишен права распоряжаться собственными природными ресурсами.

Законодательным документом, закрепившим первые преобразовательские процессы и определившим задачи развития узбекской государственности, обеспечение гражданского мира, национального согласия, создание гуманного демократического правового государства, явилась Конституция Республики Узбекистан (1992 г.).

Ключевой идеей книги является всесторонний анализ и обобщение программы экономического развития, которая определяет собственный путь развития Узбекистана, основные направления преобразования в суверенной республике.

Молодому государству — Республике Узбекистан — все пришлось начинать заново: приватизация, создание многоукладной экономики, отказ от монополии государства, введение различных форм собственности и собственной валюты, самостоятельная внешнеэкономическая деятельность и т. д.

Эффективное внедрение в жизнь пяти принципов перехода к рыночной экономике позволило создать прочный фундамент независимого государства.

Ретроспективный анализ первого этапа экономических реформ позволяет читателям ясно осознать основные направления экономических реформ в республике, четко определить перспективы дальнейшего ее развития. Сегодня в этой связи проводится большая работа по приватизации, преодолению спада производства, укреплению национальной валюты, переходу от сырьевой ориентации на выпуск готовой продукции.

Одной из важных и интересных тем, поднимаемых в книге, является тема об установлении диалектического единства, взаимосвязи в проведении экономических преобразований и межнациональных отношений. И. А. Каримов видит успех осуществления экономических реформ в активном участии в этом процессе всего народа Узбекистана. Поэтому принимаемые директивные указания адресуются всем жителям республики независимо от их национальной принадлежности, выражая общие интересы. Справедлива мысль о том, что основой формирования межнациональных отношений в нашем многонациональном государстве является прежде всего национальное согласие.

В книге подчеркивается: «Национальное согласие в узбекском народе является важнейшим условием межнационального согласия на нашей земле, принявшей как родных людей более чем 130 национальностей. Можно привести немало примеров того, что суверенность, мир и стабильность в нашей стране являются благом не только для узбекского народа, но и для представителей всех других наций, населяющих наш край. Все больше людей обретают возможность образования на родном языке, воспитания детей в национальном духе».

В условиях строительства самостоятельного независимого государства формируется национальная политика, отвечающая задачам национального возрождения, наполняются новым содержанием и межнациональные отношения, направленные на созидательную деятельность.

У узбекского народа есть замечательная традиция — трудные задачи решать сообща, методом хашара. В нем находит яркое проявление национальная черта узбекского народа, выражающаяся в солидарности, единстве, согласии. Именно созидательный труд объединяет все нации и народности Узбекистана, делая их единой семьей. Вспомним нашу недавнюю историю: строительство Большого Ферганского канала, Ташкентского текстильного комбината, Бекабадского металлургического комбината, каскада электростанций на реке Чирчик и другие. Эти стройки поистине были интернациональными. Трудовой энтузиазм узбекистанского народа, его стремление и желание создать собственную индустрию в кратчайшие сроки объединило представителей всех наций и народностей Узбекистана.

Без национального согласия было бы невозможно выполнить такие сверхсложные задачи в годы войны, как монтаж и пуск около ста эвакуированных промышленных предприятий, самостоятельно решить топливную и продовольственную проблемы. И сегодня согласие и взаимодействие дает возможность и гарантию сохранения стабильности, гражданского мира в Республике Узбекистан.

В монографии серьезное внимание уделено деятельности национальных культурных центров по возрождению языка, культуры, укреплению общенародного патриотического отношения к Родине. Созданные в тесном содружестве с Республиканским интернациональным культурным центром, они проводят плодотворную работу по совершенствованию межнациональных отношений, по достижению межнационального согласия.

Разными путями многочисленные национальные диаспоры оказались в Узбекистане. Как отмечается в книге: «вековое гостеприимство, дружелюбие узбекского народа позволили на узбекской земле найти вторую родину представителям десятков наций и народностей. Для представителей узбекистанских неузбеков, чьи предки давным-давно пустили корни на этой прекрасной земле, Узбекистан стал не второй, а первой и единственной Родиной. Под щедрым узбекистанским солнцем нашли место все граждане Республики Узбекистан независимо от веры и крови».

Национальные культурные центры диаспор объединяют людей разных национальностей прежде всего для решения задач, вытекающих из Конституции, нормативных документов правительства республики. Культура многочисленных наций и народностей, проживающих на древней земле, стала частью общенародной культуры Узбекистана. Различия в религиях, языках, традициях не разъединяют людей, так как их объединяют единая Родина, ее судьба, история, решение сегодняшних жизненных проблем и перспектива строительства государства с великим будущим.

Заслуживает огромного внимания теоретическое обоснование такой важной проблемы, как формирование научного понятия — «целостный и единый суверенный народ Узбекистана».

И. А. Каримов пишет: «Все граждане республики независимо от национальной принадлежности составляют целостный и единый народ Узбекистана».

Созвучно с этими идеями образование общенародного движения «Халк бирлиги» («Единство народа»). Оно образовано в унисон с теоретическим положением о сплочении всех наций и народностей. Это движение призвано объединять людей независимо от их национальной принадлежности, вероисповедания, политических взглядов для решения общенациональных задач, направленных на социально-экономическое, общественно-политическое развитие. У истоков этого движения встал интернациональный культурный центр Республики Узбекистан, и само это движение неотделимо от задач и деятельности национальных культурных центров. В этом понимание людьми всех национальностей, населяющих нашу землю, необходимости единения, которое принесет благо всем. Ибо «в мире и согласии, взаимопомощи мы преодолеем любые трудности».

По проблеме межнациональных отношений в книге «Узбекистан: по пути углубления экономических реформ» выдвинуты глубокие теоретические положения о дальнейшем укреплении дружбы и согласия между узбекским народом и представителями других народов. В ней говорится: «Священный долг узбеков как национального большинства населения республики не только возродить родной язык, свою национальную культуру и историю, но и быть ответственными за судьбу совместно проживающих малочисленных народов, за сохранение их культурно-духовной самобытности, предоставление равных условий и возможностей для саморазвития и самореализации».

На протяжении многолетней истории узбекский народ предоставил национальным диаспорам республики оптимальные возможности для творческого развития и раскрытия талантов. В свою очередь представители всех наций и народностей внесли свой посильный вклад в социально-экономическое и общественно-политическое развитие Узбекистана.

Весьма символично то, что с видными государственными, общественно-политическими деятелями узбекского народа стояли и стоят представители русского, казахского, таджикского, туркменского, татарского, корейского, немецкого и других народов.

Весьма примечательно следующее заявление И. А. Каримова как автора книги и Президента Республики Узбекистан: «Мы выступаем категорическими противниками проведения каких-либо различий по национальному признаку. В мире не существует больших и малых наций и народностей. Каждая из них значима несравнимыми устойчивыми вековыми традициями, богатством исторического наследия, единством национального духа, самобытностью культуры».

Книга «Узбекистан: по пути углубления экономических реформ» имеет огромное международное значение. Иностранные фирмы и бизнесмены, вносящие инвестиции в экономику республики, получают всю необходимую информацию о правовых гарантиях, платежеспособности и потенциальных возможностях нашего государства, что позволяет ему выступать равноправным партнером на международной арене при установлении экономических связей.

Самостоятельная внешнеэкономическая деятельность — новое и практически неизведанное направление в деятельности молодого государства. Но Узбекистан успешно справляется с данной задачей. Предпринимаемые в этом направлении шаги отвечают интересам всех народов, проживающих на древней земле.

Устойчивые экономические и культурные связи развиваются в настоящее время с большинством зарубежных стран мира. Они осуществляются благодаря многочисленным соглашениям, договорам, подписанным во время официальных встреч глав государств, побуждая к сотрудничеству и партнерству ведущие фирмы и корпорации, к примеру таких стран, как США, Англии, Японии, Германии, Италии, Республики Корея.

Гражданский мир, политическая стабильность, межнациональное согласие в Узбекистане служат определяющими факторами в налаживании совместной деятельности с международными финансовыми и валютными организациями. Вопросы внешнеэкономической деятельности, вхождения в мировой рынок нашли яркое отражение в книге, дающей представление о проводимой в жизнь политике, складывающейся из глубокого анализа общественных процессов, компетентности и широты взглядов в постановке назревших проблем, научно обоснованного, неординарного подхода при решении выдвинутых задач.

Книга «Узбекистан: по пути углубления экономических реформ» включает основные события и явления, происходившие и происходящие в республике. В ней сформулировано политическое кредо И. А. Каримова как лидера, возглавляющего нашу страну в один из ее переломных моментов истории. Она служит руководством к действию, является незаменимым научным источником для политических и общественных деятелей. Ее непреходящая ценность состоит в том, что сейчас необходимо, чтобы идеями углубления экономических реформ овладели все граждане Узбекистана независимо от национальной принадлежности. Тогда цель, к которой стремится весь узбекистанский народ, строя государство с великим будущим, быстрее претворится в жизнь. А успешному проведению экономических реформ будет способствовать единение всех жителей республики.

Мировая экономика содержит немало примеров ярких взлетов когда-то отсталых стран. В этой связи интересен опыт Республики Корея, Сингапура, Таиланда, Тайваня и других. Они сумели достичь прогресса за 25—30 лет. Думается, Республика Узбекистан имеет все основания достигнуть процветания и богатства за менее короткий период.

Книга «Узбекистан: по пути углубления экономических реформ» дает ясный ответ на вопросы: какой этап по пути самостоятельного развития мы прошли, на каком рубеже находимся сегодня и каковы перспективы нашего движения в будущем? Она призывает всех жителей страны к единению, ибо в нем наша сила, наш успех.

К. РАСУЛОВ, директор Республиканского интернационального культурного центра,
П. КИМ, председатель Ассоциации корейских культурных центров Узбекистана.

Навстречу Дню независимости

ПРАЗДНИК ДЛЯ ВСЕХ

В Намангане начата подготовка к празднованию четвертой годовщины независимости республики. В целях организованного проведения этой знаменательной в жизни нашей республики даты в хокимияте города разработан комплексный план мероприятий.

В числе прочих мер планом предусмотрено проведение недели под названием «Истиклол — маним келажагим» — («Независимость — мое будущее»).

Специальная группа, в которую вошли представители хокимията, ветераны труда, писатели, поэты, работники искусства, побывает в течение недели на ряде промышленных предприятий, в махаллях, где встретится и проведет беседы с молодежью. Тема их бесед самая разнообразная: это патриотическое воспитание молодежи, их жизненная позиция, отношение к искусству, культурному, историческому наследию. Активное участие в проведении этого мероприятия примет комитет Союза молодежи города.

Продолжением этого мероприятия станут фестивали искусства: «Поем нашу независимость», «Роль женщины в укреплении независимости» и другие. Они будут продолжаться до самого праздника.

А. МАДАТОВ.

ИСКУССТВУ НЕВЕДОМЫ ПРЕГРАДЫ

В Нукусе состоялся смотр-конкурс коллективов художественной самодеятельности Каракалпакского отделения Узбекского республиканского общества слепых.

В нем приняли участие инвалиды по зрению — любители музыкального искусства со всех уголков Каракалпакстана. Лауреатами конкурса, обладателями первого места стали солист исполнитель каракалпакских народных песен Озод Сейдхонов и музыкант Кеулимжой Сапарниязов. Они получили путевки на участие в республиканском конкурсе в Ташкенте, который будет проводиться в честь четвертой годовщины независимости Республики Узбекистан.

Х. АБДУСАДЫКОВ.

Орбиты сотрудничества

«МЫ СДЕЛАЕМ БЕЗГРАНИЧНЫМИ ВАШИ ВОЗМОЖНОСТИ»,

— говорит директор немецкой фирмы «Сименс-Никсдорф» Я.-Х. Бухман и заявляет о готовности организовать в Узбекистане производство компьютеров

...Действительно, может быть, хватит завозить компьютеры из Гонконга и Тайваня? Узбекистан производит самолеты, автомобили, имеет мощную электронную промышленность: все это свидетельство наличия высокообразованных инженеров и умелых рабочих. Пора в таком случае браться за производство своих компьютеров, тем более что этот товар в обозримом будущем станет самым ходовым и нет никакого резона предоставлять рынок Центральной Азии компьютерам со стороны. Именно так рассуждают специалисты немецкой фирмы «Сименс-Никсдорф», предлагая свои услуги, ноу-хау и технологии для производства компьютеров в Узбекистане.

— «Сименс» в представлении не нуждается. За последние годы наш концерн вышел на второе место после «ИБМ» на мировом компьютерном рынке. Мы производим всю гамму персональных компьютеров: от переносных «нотбука» до бизнес-сервера высочайшей производительности, — говорит директор по сбыту «Сименс-Никсдорф» Ян-Хендрик Бухман.

Цель своего визита в Узбекистан г-н Бухман сформулировал так: строительство и поддержание долгосрочного партнерства с местными фирмами во всех областях деятельности «Сименс», то есть в сбыте, сервисе, а также в разработке и производстве на самом высоком технологическом уровне с учетом современного состояния информационных технологий.

— Мы ясно сознаем, что долгосрочный успех достижим только при условии привлечения и поддержки партнеров. Поэтому мы говорим сегодня не о дилерах, а именно о партнерах, которым передаем ноу-хау, выдаем лицензии и организуем практическое обучение специалистов и менеджеров, — рассказывает генеральный директор представительства «Сименс-Никсдорф» в Узбекистане Бакир Уркинбаев.

Он сообщил, что на проходящем в эти дни семинаре в ташкентском представительстве «Сименс» прибывшие из Германии менеджеры постараются найти будущих партнеров. По крайней мере восемь ташкентских компьютерных фирм получили от «Сименс» специальное приглашение на участие в совместном семинаре. Четыре-пять из них станут работать вместе с германским концерном на узбекистанском, а впоследствии и на центральноазиатском рынке: им будет дано право использовать специальный «Символ партнера Сименс». Подобный семинар с будущими партнерами «Сименс» проводил только на Украине. В Азии специалисты «Сименс» будут, наверное, опираться на Узбекистан.

«Среднесрочное решение» приняли руководители «Сименс-Никсдорф» о развитии производства компьютеров в нашей стране. В течение некоторого времени специалисты из Германии изучат производственные возможности ташкентских предприятий, в том числе «Фотона», «Алгоритма» и некоторых других, и определят, что нужно сделать для «подтягивания» их технологии до немецкого уровня.

Компьютеры и сети «Сименс-Никсдорф» уже работают в Государственном налоговом комитете Узбекистана и в Министерстве финансов. Отличные результаты, обеспеченные традиционным немецким качеством, позволили заключить еще один контракт с Таможенным управлением. На подходе — новые работы. К тому же «Сименс» участвует в прокладке по территории Узбекистана трансконтинентального кабеля связи Европа—Азия, который тоже потребует мощной компьютерной поддержки. Работы уже в ближайшем будущем будет очень много...

— «Сименс» справится с любыми объемами: мы работаем на всех пяти континентах. И везде наши приборы позволяют людям преодолевать не просто государственные границы, но делают безграничными ваши возможности. Вы сможете из Ташкента связаться с библиотекой конгресса США и вывести на свой дисплей любую страницу любой книги, вы узнаете меню сегодняшнего ужина в парижском «Максиме», узнаете расписание паромов на сегодня на местной линии японского острова Хоккайдо... «Сименс» дает вам такую информационную свободу, о которой вы только мечтали, — улыбается Б. Уркинбаев.

Сегодня «Сименс-Никсдорф» имеет ежегодный оборот в 85 миллиардов марок и предлагает нам стать его партнером.

Ю. МАШИН,
наш общ. корр.

В трудовых коллективах

РАСЧЕТ ПОДТВЕРДИЛСЯ — МОЖНО В ПОЛЕТ!

В лаборатории статических испытаний ТАПОиЧ все впечатляет. Массивные формы, многотонные колонны, силовые порталы с могучими мостовыми перемычками, контрольно-измерительные приборы и автоматика, электронные пульты управления. И мощные самолетные узлы и детали, проходящие статические испытания на выносливость.

Здесь, разрушая, созидают, выявляя истинную прочность самолетной конструкции и самого самолета. Выполнив всесторонние лабораторные исследования, здесь выдают надежный «вексель» о соответствии конструкции требованиям норм и инженерным расчетам. И, само собой, особо гордятся тем, что проверенные ими детали несут самолеты в полет.

Наверное, можно сказать, что в лаборатории трудятся романтики, изо дня в день, из года в год выполняя будничную работу. И не спроста — при испытании самолета особыми устройствами полностью имитируются нагрузки, возникающие в полете, а при проверке деталей и узлов с высокой точностью копируются условия работы в конструкции машины.

Например, при ресурсных испытаниях самолета Ан-8 его полет имитировался 32 тысячи раз! И продолжался не один месяц. Зато полученные лабораторией данные позволили конструкторам значительно повысить ресурс машины, наметить пути улучшения конструкции и использовать на последующих «антоновских» самолетах — Ан-12, Ан-22 и других.

В лаборатории статических и динамических испытаний накоплен богатейший опыт, разработана оригинальная методика проверок, ибо она действует с 1961 года. Ее первым начальником был Илья Еосич, грамотный и энергичный руководитель. А бывший его заместитель Эдуард Петрович Бакунович работает до сих пор. Он отвечает за метрологическое обеспечение, организует проверку динамометров всего предприятия.

Ветеранами стали и опытнейшие слесари-испытатели Н. Н. Гаевский, А. В. Малинко и нынешний начальник лаборатории В. П. Ершов. Группой слесарей по контрольно-измерительным приборам и автоматике руководит старейший работник В. А. Баркер. Он же автор разработок сложнейших электронных автоматов по управлению ресурсными испытаниями.

В лаборатории (полностью она называется ОЛСДИ — общезаводская лаборатория статических и динамических испытаний) периодически проверяется прочность изготовляемых деталей самолетов, подъемно-транспортного оборудования, товаров народного потребления. При освоении новых самолетов расширяется круг работ. Например, проверяли качалки, педали и тяги управления самолетом Ил-114. После испытаний качалок усилили места крепления, а на педалях управления изменили способ установки подшипников. Надежность всей конструкции — главное в авиастроении.

— Чтобы довести прочность детали до заданной величины, установить истинную выносливость, порою конструкторы просят испытания довести до полного разрушения, — говорит ведущий конструктор лаборатории В. Н. Шурыгин. — Это позволяет с большей степенью достоверности определить запасы прочности и срок службы детали.

Сейчас в лаборатории ведут испытания авиационных контейнеров для перевозки легковых автомобилей.

— Большое внимание, конечно же, уделяется испытаниям самолетных узлов, — говорит начальник ОЛСДИ В. П. Ершов. — Ведь в процессе эксплуатации конструкция самолета непрерывно подвергается тем или иным нагрузкам: маневры при полете, взлете и посадке, колебания частей и агрегатов. Поэтому на земле необходимо воспроизвести такие же условия, создать полную и строгую программу испытаний на повторные статические нагрузки. Наша задача — обнаружить и устранить конструктивные или иные дефекты, снижающие прочность самолетной детали или агрегата, четко определить срок службы конструкции. И, проведя статические испытания, дать надежные сведения о соответствии узла требованиям норм. От этого зависят надежность самолета, безопасность экипажа и пассажиров.

А. КАШАПОВ,
наш общ. корр.

Как живешь, молодежь?

«ПОЗНАНИЕ И КАРЬЕРА»

— так называется студенческий клуб, созданный недавно при Самаркандском государственном архитектурно-строительном институте имени Мирзо Улугбека

Основной задачей его организаторы считают помощь студентам в расширении и углублении не только научно-технических знаний, но и в области гуманитарных наук путем творческого поиска и самообразования. В этом им помогают опытные педагоги, высококвалифицированные специалисты, производственники. Ведь в составе совета клуба известные ученые, руководители факультетов и кафедр, научно-исследовательских лабораторий, коммерческих структур и, конечно же, студенты СамГАСИ.

В планах клуба лекции, беседы, семинары, деловые игры и диспуты, вечера поэзии и экскурсии по историческим местам не только Самарканда, но и других древних городов Узбекистана, соседних республик. Намерены здесь приглашать на встречи поэтов и писателей, народных мастеров и художников, дипломатов и политиков, предпринимателей и бизнесменов (кстати, в их среде немало выпускников этого вуза), а также представителей духовенства и культуры, юристов и экономистов, даже экстрасенсов и парапсихологов. А еще программами спецкурсов и семинаров предусмотрены занятия по весьма актуальным сегодня темам — психология личности, управления, социальная психология, проблемы рыночных отношений, экономия и право.

Первой акцией клуба стала встреча сегодняшних студентов с выпускниками института, ныне руководящими кафедрами, деканатами и ректоратом родного вуза. К сожалению, долгие годы делать карьеру было, мягко говоря, неприлично. Сегодня же человек, который не имеет желания расти в этом отношении, вызывает недоумение. Делать карьеру, обладать широким кругозором, уметь видеть новое — это престижно, считают члены клуба. «Познание и карьера» — в этом направлении клуб станет настоящей школой демократии и независимости мышления для будущих специалистов, руководителей народного хозяйства Республики Узбекистан.

А. САИДЖАНОВ,
профессор кафедры архитектуры зданий и сооружений СамГАСИ.

ЛЮДИ ТВОРЧЕСКОГО ПОИСКА

Три десятка новшеств внедрили в производство в нынешнем году рационализаторы чулочно-прядильного объединения Коканда. Ряд предложений отличает высокая эффективность.

Так, главный механик Р. Мадумаров и главный инженер Р. Рахимов оснастили устройством централизованного отсоса отработанного воздуха новые машины в ленторовничном цехе. В помещении стало меньше шума, снизилась запыленность. Помощник мастера А. Мумиджанов и старший мастер И. Курбанов усовершенствовали конструкцию накладок барабанов вязальных машин. Это позволило заметно облегчить обслуживание сложного оборудования.

По мнению специалистов, наибольшее число ценных предложений пришлось на долю новаторов из заводского отдела главного энергетика.

В. ПАНАМАРЕВ,
наш общ. корр.

К сведению бизнесменов

Новая программа Национального Банка по оказанию технической и финансовой поддержки малому и среднему бизнесу

"Это путь к успеху"

Если у Вас *есть хорошая проектная идея* и Вам необходим кредит в твёрдой валюте для её реализации, специально созданное для этих целей подразделение Национального Банка окажет Вам содействие в подготовке делового плана проекта, разработке бизнес-плана, выборе оптимальной схемы финансирования.

К рассмотрению принимаются проекты, продукция которых ориентирована на экспорт и замещение импорта.

Для оформления кредита Вы можете обратиться в любое отделение Банка, где получите необходимые консультации и бланк заявки с вопросником.

Основные критерии, предъявляемые к проектам:
- сумма кредита от 100 тыс. до 5 млн. долларов США;
- срок кредита до 10 лет;
- размер собственного капитала, включая имущество не менее 25% от суммы проекта;
- обеспечение кредита в виде гарантий, страхования или залога имущества.

По любым вопросам Вы можете связаться по указанным телефонам с ближайшим отделением Банка.

Справки по телефонам	
Правление	(3712) 337151
Отделения в городах	
Андижан	(37422) 67394
Бухара	(36522) 36973
Гулистан	(36722) 37941
Джизак	(37222) 63948
Карши	(37522) 44921
Навои	(43622) 34167
Наманган	(36922) 66587
Нукус	(36122) 74882
Самарканд	(3662) 335750
Ташкент	(3712) 544869
Термез	(37622) 46807
Ургенч	(36222) 65356
Фергана	(37322) 41614

Мы поможем процветанию Вашего бизнеса

НОВОСТИ ПЛАНЕТЫ

ЭКСПРЕСС-ТЕЛЕТАЙП

ВНЕСЕН ПРОЕКТ РЕЗОЛЮЦИИ

15 государст — членов ООН внесли проект резолюции 50-й сессии Генеральной Ассамблеи, в котором сформулировано требование создать специальный комитет для рассмотрения вопроса о восстановлении членства Тайваня в ООН. Среди государств — авторов этого проекта — Свазиленд, Никарагуа, Соломоновы острова, Гватемала, Гвинея Бисау, Буркина Фасо, Доминиканская Республика, Панама, Коста-Рика и другие страны.

УГРИ СПАСАЮТ ОТ ЖАРЫ

В Японии считается, что в жаркую погоду надо обязательно лакомиться угрями, которые способны препятствовать перегреванию организма. Около 70 процентов из более чем 100 тысяч тонн потребляемых в Японии угрей импортируется. Угри сейчас идут в Токио по 20 долларов за килограмм. Самый популярный способ приготовления угрей в Японии — поджарить их на открытом огне, а затем полить специальным сладким соусом.

ХОЛЕРА НЕ ВЫНОСИТ ЯБЛОК

Английский врач Джон Раунд сообщил, что в 1854 году холера обрушилась на внутренние районы Англии. Но деревни Герфордшира избежали страшной участи: больных там не было вовсе.

Объяснение этого радостного факта оказалось весьма простым — жители тех деревень занимались выращиванием фруктов и производством яблочного сока. Именно там люди не очищали яблоки перед едой — тем самым потребляли витамины, содержащиеся в кожуре. Витамины-то и уберегли этих людей от незваной гостьи. Об этом историческом факте поведала английская газета «Дейли экспресс».

В объективе — города мира

НА СНИМКЕ: г. Люблин.

ДУШЕВНОЕ РАВНОВЕСИЕ ЗА ПЯТЕРКУ

Сидзуки Харада — бизнесмен из японского города Кобе. Недавно он нашел способ повышения производительности труда своих подчиненных. Он создал так называемые «комнаты разрядки».

Это звуконепроницаемые помещения, рассчитанные только на одного человека. На мягком лежаке укладывается один сотрудник компании, снимающий только обувь. Там он находится в течение 30 минут. Назначение таких комнат — снятие стрессов у сотрудников, которые могут возникнуть при контактах с начальником или клиентами фирмы. И такой способ оказался весьма эффективным: получасового пребывания в одиночестве и при полной тишине вполне достаточно, чтобы человек обрел равновесие духа. Но разрядка не дармовая, за полчаса пребывания «в комнате разрядки» служащий платит фирме около 5 долларов. Об этом любопытном нововведении рассказала японская газета «Джапан таймс».

МИР НАШ ПОЛОН ТАЙН

Мы узнаем сейчас много нового о том, как живет и действует наша планета. В прошлом году, например, в Бразилии ученые во время экспедиции нашли около двухсот неизвестных науке видов живой природы. Такие же, как альпинист Крис Бонингтон, говорят о физических преградах, все еще бросающих вызов человеку.

«Есть еще много вершин, — говорит Крис, — на которые не ступала нога человека. Для альпинистов остается еще масса совершенно потрясающих возможностей». А вот мнение сотрудника института океанографии доктора Ника Флемингса: «Фактически мы знаем о морском дне намного меньше, чем о Луне и многих других планетах». Доктор Флемингс с помощью электронного датчика исследует поверхность дна океана. С его точки зрения самые интересные открытия ожидают именно там.

КАМПАНИЯ ЗА ЧИСТЫЙ АНГЛИЙСКИЙ

Как известно, английский язык в ходу у деловых людей всего мира, он является государственным в двух из пяти стран постоянных членов Совета Безопасности — Великобритании и Соединенных Штатах и еще во многих странах. Он является языком целого континента Австралии. Он, наконец, все настойчивее проникает в другие языки, даже покоряет целые области человеческой деятельности, например производства и обслуживания компьютеров.

Но видимое процветание языка имеет и оборотную сторону. Жаргоны и диалекты, национальные и профессиональные столь многочисленны, что даже люди, для которых английский родной, зачастую не понимают друг друга. Этим и объясняется возникновение в Великобритании организации под названием «Кампания за чистый английский». В конце июля она проводит всебританский день чистого английского и раздаст награды тем организациям, не исключая и правительство, которые в своих документах сумели добиться ясного и простого английского языка.

По сообщениям международных информационных агентств подготовил Б. ХАТАМОВ.

Ташкентская областная заготовительно-сбытовая база УРС ГАО «Узбекмебель» ликвидируется. Претензии принимаются в течение месяца со дня выхода объявления.

Продаются мешки сетчатые
(для сухофруктов, овощей, рыбы и т. д.)
производства Южной Кореи.
Вместимостью 30-35 кг.
за наличный расчет, возможен бартер.
Тел. для справок:
75-57-84 (с 12.00 до 18.00.)

Юбилей

ЧТОБ В ЖИЗНИ БОЛЬШЕ БЫЛО КРАСОТЫ

Сегодня в Союзе архитекторов Узбекистана отмечается юбилей Тулкиной Фазилджановны Кадыровой. Она известный в республике и за ее пределами архитектор, автор многочисленных статей и ряда монографий по вопросам современной архитектуры, педагог, общественный деятель, в прошлом депутат Верховного Совета, двенадцать лет возглавляла творческий союз (1980—1992 годы), ныне — почетный председатель Союза архитекторов Узбекистана.

По мнению коллег, Т. Ф. Кадырова всегда вносит в любое порученное ей дело созидательное, объединяющее начало, и сейчас проявляет завидную творческую активность, является душой коллектива.

Наш корреспондент беседует с юбиляром.

— Тулкиной Фазилджановна, с каким чувством вы встречаете свой день рождения?

— Радостно от того, что за юбилейным столом соберутся мои друзья по работе, близкие. Они мне звонят по телефону из ближних и дальних городов и стран, поздравляют с круглой датой, помнят об этом дне, о совместной работе, о реализованных проектах, о встречах на различных форумах.

И думаешь, годы прошли не впустую. Какие-то планы, пусть не все, осуществились, и творческие, и личные.

Отмечу, что добрая традиция по-домашнему отмечать круглые даты, торжественные события живет в нашем архитектурном доме.

— И во многом благодаря вашему старанию, умению проявлять внимание к людям...

— Гостеприимство, человечность — эти черты в первую очередь называют, говоря о нашем народе. Семья, в которой я росла, испокон веков придерживалась таких канонов. Да, характер человека закладывается родителями. Мне повезло еще в том плане, что на жизненном пути я встречала замечательных учителей. Хочу сказать слова благодарности им. Решающую роль в моей судьбе сыграла академик Галина Анатольевна Пугаченкова. Ее советы как научного руководителя помогли мне заняться актуальными проблемами современного узбекского зодчества, ровно двадцать пять лет назад успешно защитить кандидатскую диссертацию.

Галина Анатольевна была и остается для меня примером для подражания — восхищает глубина ее познаний во многих областях искусствознания, тонкий эстетический вкус, житейская мудрость. И по сей день мы общаемся, дружим семьями.

— Что вы цените в людях?

— Трудолюбие, скромность, высокую нравственность.

— У вас было много дорог, интересных встреч...

— Мне довелось встречаться с архитекторами многих стран, я участвовала в нескольких международных конгрессах. Самое яркое воспоминание — участие в 1987 году в работе XVI конгресса Международного Союза архитекторов в Брайтоне (Великобритания). По конкурсу прошел мой доклад на тему «Роль архитектуры в развитии национальной культуры Узбекистана». В письме секретариата XVI конгресса МСА сообщалось: «Королевский институт британских архитекторов — устроитель XVI Всемирного Конгресса Международного Союза архитекторов (МСА), с удовольствием сообщает, что доклад, представленный госпожой Кадыровой, принят для выступления и опубликования на XVI конгрессе МСА, и вполне соответствует темам дискуссий. Мы обращаемся с приглашением приехать на конгресс и будем рады предоставить все условия для работы во время конгресса».

Цитата из доклада Т. Ф. Кадыровой:

«Сегодня появляется особый интерес к архитектуре как части культуры и истории народа, имеющего глубокие традиции строительного искусства и вместе с тем стремящегося освоить достижения мирового социального, духовного и научно-технического прогресса. Процесс взаимодействия современной и традиционной архитектуры, сложившегося бытового уклада и новых форм общественной жизни, привычных новых градостроительных приемов характерен для Центральноазиатского региона. Представляет значительный интерес опыт формирования в микрорайонах исторических городов Узбекистана социально-градообразующих структур — «махалля», основные прототипы которых успешно функционируют в «старогородской» части Ташкента, Самарканда, Бухары и в настоящее время».

Следует отметить, что перенос опыта былых времен на современную «подоснову» стал возможен в полной степени с обретением Узбекистаном независимости.

Вековая мечта жителей старого города Ташкента осуществляется: пробиты новые улицы, реконструируются такие улицы, как Сагбан, Фароби и др., улучшается транспортная артерия, проводятся газ, канализация, теплотрассы и другие виды инженерных коммуникаций. Строятся жилые дома с учетом климатических особенностей, народных традиций.

Цель архитектуры в том, чтобы в жизни больше было красоты, чтобы возводимые зодчими и строителями строения ласкали взор, гармонизировали мир, облагораживали среду обитания, природу и человека.

— Ваше творческое кредо?

— Не принижать достижения других, не переоценивать свои успехи.

— Вы всегда находились в гуще архитектурного процесса. До того как возглавить республиканский Союз архитекторов, почти 16 лет являлись заместителем председателя...

— Может быть, на занятия чисто наукой, проектирование новых объектов у меня оставалось не так много времени. Но кто-то должен заниматься организацией архитектурного дела. Для этого тоже необходимо призвание.

Возглавляя творческий союз, я стремилась привлечь как можно больше одаренной молодежи, оказать им помощь, содействовать их росту. Особенно активно у нас велась секционная работа по градостроительству, охране и реставрации памятников, архитектурному образованию, регулярно проводились встречи и конференции на актуальные темы.

Сейчас наступило самое время для возрождения престижа архитектурной профессии — мы строим дом своей страны. Меня и моих коллег воодушевляет недавнее приветствие нашего Президента по случаю 60-летия Союза архитекторов Узбекистана.

По достоинству оценен труд зодчих, определены новые рубежи архитектуры на этапе больших перемен и свершений, происходящих в республике.

Новый архитектурный облик страны является не сразу, но уже по самым «первым ласточкам» мы убеждаемся, что взят курс, как подчеркивается в приветствии Президента, на сооружение «современных величественных и прекрасных зданий, мест отдыха, гузаров, площадей, которые воплотят в себе национальные традиции».

Нам нужны города и кишлаки, где людям будет комфортно жить, работать, отдыхать. И здесь большой простор для архитектурной мысли. Мне хочется сказать своим молодым коллегам, своим детям и внукам: не упустите этого замечательного момента в жизни Отечества, народа, в собственной судьбе. Не бойтесь трудностей, будьте настойчивы и неустанны в движении к мечте, к осуществлению смелых замыслов и проектов.

Нельзя ни на минуту успокаиваться, давать себе поблажку, ждать манны небесной. Великое будущее Узбекистана придет лишь в результате упорного творческого труда всех граждан — людей одухотворенных, истинных патриотов своей страны.

Р. ФАРХАДИ,
наш корр.

НА СНИМКЕ: архитектор Тулкиной Фазилджановна Кадырова.

Спорт

СЕРЕБРО ИРАНСКОЙ ПРОБЫ

Серебряным призером XIV чемпионата мира среди борцов, чей возраст не превышает 20-ти лет, стал в Тегеране ташкентский «вольник» Адхам Ачилов.

Три борца греко-римского стиля и пятеро вольного представляли Узбекистан на тегеранском ковре. Среди первых лучшего результата добился в весовой категории до 57 кг ташкентец Роман Левченко. Студент института физкультуры с переменным успехом провел пять схваток и в итоге оказался на пятом месте. А Андрей Эмих (62 кг) из Самарканда финишировал девятым.

Адхам Ачилов с товарищами взялись за дело, когда «классики» покинули турнир. Нашему армейцу выпало на старте сразиться с японцем Минами. Итог — 10:2 в пользу узбекистанца. Затем был повержен борец из соседней Киргизии Пантилов — 7:0. А дорогу в финал Адхам открыл себе, вырвав труднейшую победу у болгарина Дорева — 4:3. К сожалению, на решающую схватку с хозяином ковра Бехнамом Таиби, которого очень азартно поддерживала иранская публика, Ачилова не хватило...

Шестое место в категории до 57 кг занял Дамир Захардинов из Ташкентской области, восьмым стал ташкентец Хашим Хакимов (90 кг).

С. ДАНИЛОВ,
наш корр.

Летними тропами

Николай КРАСИЛЬНИКОВ

ЧУЖОЕ ГНЕЗДО

Удил на Аксу красноперок. Надо мной широкой кроной — будто зеленая сеть — колыхалась акация. Она уже отцвела, но мелкие листья успели запылиться. А дожди в нашем краю — гости редкие...

Дерево как дерево: кряжистое, крепкое. За многие годы моих рыбалок я к нему успел привыкнуть и ровным счетом не обращал никакого внимания. А сегодня на рассвете, только расположился с удочкой, смотрю, со стороны ореховой рощи прямо на меня летит какая-то птица. Не крупнее голубя, пестрая. Раньше я таких не встречал.

Резко взметнувшись надо мной, она села на самую верхнюю ветку акации. Я успел лишь заметить: хвост — лопаточкой.

И тут же над сонной рекой, полями и рощей раздалось четкое и гулкое: «Ку-ку!»

«Кукушка, — улыбнулся я. — Вот она, оказывается, какая».

И приготовился уже было отсчитывать: сколько, интересно, птица нагадает мне годочков?..

— Ку-ку! Ку-ку!

Но не тут-то было... Откуда-то стремительно вынырнули две сойки и сразу с невообразимым верещанием ринулись на кукушку.

— Уходи, уходи! — слышалось в беспокойном птичьем крике.

И хотя сойки были значительно меньше кукушки, они смело погнали ее обратно к ореховой роще.

Чем же досадила им мирная кукушка? Я так и не понял.

И только вечером, собираясь домой, увидел в развилке акации небольшое гнездо. Я не поленился и вскарабкался на дерево. Да, это было гнездо соек. И там лежало два теплых яичка. Я тут же вспомнил про «безобидную» кукушку. Вот почему, оказывается, так ненавистно гнали ее сойки от своего гнезда!.. Кому ж охота потом воспитывать чужих детей? К тому же, как правило, ненасытных обжор...

ВНИМАНИЮ РУКОВОДИТЕЛЕЙ ПРЕДПРИЯТИЙ, УЧРЕЖДЕНИЙ, ОРГАНИЗАЦИЙ, ПРЕДПРИНИМАТЕЛЕЙ, ГРАЖДАН!

Предприятия концерна "Узбекистон почтаси" оказывают услуги по всем видам почтовой связи в соответствии с нормами Всемирного почтового союза.

☞ Принимаются и обрабатываются, перевозятся и доставляются местные, междугородние и международные почтовые отправления, предоставляются по обширному перечню основные и дополнительные услуги почтовой связи во всех почтовых отделениях и узлах связи, на почтамте г. Ташкента.

☞ ***К Вашим услугам:*** почтовые карточки-простые и заказные;

☞ письма и бандероли-простые, заказные и ценные; пересылка мелких пакетов, писем с объявленной ценностью, специальных мешков "М", почтовых посылок ***по всем адресам мира.***

☞ Предприятия почтовой связи выполняют доставку пенсий и пособий.

☞ Гарантируется сохранность почтовых отправлений и ответственность предприятий почтовой связи.

☞ Сеть предприятий почтовой связи обеспечивает прием, пересылку и доставку телеграмм, предоставляет междугородние, международные телефонные разговоры, выполняет доступное населению обслуживание по приему оплаты за газ и электроэнергию, за телекоммуникационные услуги, ведет прием и пересылку торговой выручки и другие виды оплаты услуг.

☞ Согласованный режим работы, условия и удобства, оперативная телефонно-телеграфная связь, отработанные механизмы операций и инструкций, квалифицированные кадры, четкая организация перевозки и доставки, качество и культура — все это Вам гарантировано на предприятиях почтовой связи Узбекистана! Более 400 видов операций и услуг Вы можете получить на почтовых предприятиях по доступным тарифам, которые намного ниже мировых!

Пользуйтесь услугами почтовой связи!

Концерн "Узбекистон почтаси".

АО "Средазцветметэнерго"

Выполняет:

1. Ремонт эл. двигателей мощностью от 2-х до 1200 квт.
2. Ремонт трансформаторов мощностью от 100 до 1000 квт.
3. Ремонт и ведомственную проверку электро- и теплотехнических средств измерений.
4. Проектно-конструкторские работы, модернизацию, изготовление элементов, ремонт, пуск и наладку:
   - *паровых и водогрейных котлов;*
   - *установок по охране окружающей среды;*
   - *теплоутилизационных установок;*
   - *нестандартного оборудования;*
   - *автоматизированных систем учета энергоносителей;*
   - *теплогенераторов.*
5. Газо- и пневмоимпульсную очистку поверхностей нагрева.
6. Контроль металлооборудования.

Изготовит по заказу:

1. Катушки (секции) для эл. двигателей.
2. Теплогенераторы от 2-х до 10 Гкал/час (топливо газ-мазут).
3. Поверхности нагрева для паровых и водогрейных котлов.
4. Шлакоблоки.
5. Нестандартное оборудование и изделия из металла.
6. Эмальпровод, обмоточные провода ПВд, ПСд.
7. Электронные блоки плотномера марки ПР-1026.

Закупит:

- *Трубы котельные (цельнотянутые или горячекатанные). Ст.10, Ст.20 ГОСТ 8732-75 диаметром 28, 32, 52 и др.*

Реализует:

- *Котлы водогрейные (бытовые) от 1,5 до 2,5 Гкал/час. (топливо газ-мазут).*
- *Фары автотракторные.*
- *Опрыскиватели садовые.*
- *Патроны электрические Е-27.*
- *Выключатели электрические "ВП".*
- *Аккумуляторы автомобильные 6СТ-90.*
- *Шестигранник С-19.*
- *Углошлифовальные машинки МА-2000.*

Контактные телефоны в Ташкенте:
(3712) 42-97-50, 42-53-35, 42-53-28, 42-33-54.

Внимание: конкурс

ЛУЧШИЕ ДЕТСКИЕ РИСУНКИ НА ТЕМЫ ЭКОЛОГИИ ПОЕДУТ В БАНГКОК

В ноябре нынешнего года в столице Таиланда Бангкоке пройдет представительная международная конференция (на уровне министров по вопросам окружающей среды), посвященная актуальным проблемам экологии и природоохранной деятельности.

Главным организатором конференции — Комиссией ООН по экономическому и социальному развитию стран Азии и бассейна Тихого океана (ЭСКАТО) — предусмотрено в рамках данного мероприятия проведение международного конкурса детских рисунков на экологические темы для детей до 12—17 лет.

К участию в конкурсе приглашаются юные художники из всех стран региона. Победителей творческого смотра ждут солидные денежные призы.

В Узбекистане под эгидой фонда «Экосан» и при содействии представительства ООН проводится отборочный тур международного конкурса детских рисунков с организацией тематических выставок в Каракалпакстане и во всех областных центрах (до 10 августа) и в Ташкенте (до 25 августа).

В канун общенародного праздника — Дня независимости — члены жюри отборочного тура, которое возглавляет народный художник Узбекистана Рузы Чарыев, определят шесть лучших работ из тех, что будут представлены на республиканский конкурс.

Выставки детских рисунков на темы «Дети и природа», «Деятельность человека и окружающая среда», «Мы — дети Земли, мы все живем вокруг Аральского моря», организуемые в Республиканском центре детского художественного творчества, в Республиканском театре кукол, должны способствовать усилению экологического воспитания подрастающего поколения.

Уметь говорить об экологии на языке искусства — значит привлечь большее число людей в ряды активных защитников экосистемы нашего региона, пострадавшего в результате многих лет безудержного наступления на родную природу, расточительного отношения к водным ресурсам, богатствам фауны и флоры, земных недр.

Решено также на основе лучших конкурсных работ подготовить выставку детских рисунков для показа их во время работы Международной конференции по проблемам Арала в Нукусе.

Известно, что сегодня юным художникам нужна помощь в обеспечении их красками, кистями, бумагой. Фонд творческих деятелей Узбекистана решил поощрить участников конкурса и выделить им наборы необходимых материалов. Устроители мероприятия надеются, что найдутся и другие спонсоры и меценаты смотра.

Д. САИДОВА,
наш общ. корр.

НАРОДНОЕ СЛОВО
ХАЛҚ СЎЗИ

УЧРЕДИТЕЛИ:
Совет (Кенгаш) Олий Мажлиса Республики Узбекистан и Кабинет Министров Республики Узбекистан

Главный редактор Анвар ДЖУРАБАЕВ

Регистрационный № 0002. Индекс 64610. Заказ Г-0304. Объем 2 печ. л. Способ печати офсетный. Формат А-2. Газета набрана и сверстана на компьютере IBM. Время подписания в печать по графику в 21.00.

Дежурный редактор Л. СОН.

• Адрес: 700000, Ташкент, ГСП, ул. Матбуотчилар, 19.
• Телефоны:
для справок 36-09-67
отдел рекламы 36-09-25

Типография издательско-полиграфического концерна «Шарк», адрес предприятия: улица Буюк Турон, дом 41. Газета выходит пять раз в неделю, кроме воскресенья и понедельника. 1 2 3 4 5 6. Подписано в 22. 00.