Узбекистан — государство с великим будущим

Народное слово

Выходит с 1 января 1991 года

Газета Олий Мажлиса Республики Узбекистан и Кабинета Министров Республики Узбекистан

27 ФЕВРАЛЯ | ВТОРНИК | № 41 (1302) 1996 год

В розницу — свободная цена

ПОДГОТОВКА К ПРАЗДНИКУ НАВРУЗ

В Кабинете Министров 24 февраля состоялось заседание республиканского организационного комитета по подготовке и проведению общенародного праздника Навруз. Его вел первый заместитель премьер-министра республики, председатель оргкомитета Исмаил Джурабеков.

На заседании обсуждался вопрос о ходе подготовки к празднику в столице и областях республики. С информацией по этому вопросу выступили руководители хокимята города Ташкента, министерств и ведомств, корпораций и ассоциаций, соответствующих организаций.

Отмечалось, что в стране ведется активная подготовка к праздничным торжествам, которые будут широко проводиться 21 марта. Уже сейчас в этом направлении осуществляется большая работа. Вместе с тем говорилось о том, что не везде она ведется удовлетворительно, подчеркивалась необходимость ее ускорения. Следует разработать четкую программу мероприятий, которые будут организованы в Ташкенте на площадях Мустакиллик, Хадра, перед Дворцом Дружбы народов, театром имени Алишера Навои, в Национальном парке Узбекистана, площадях Улугбека и Хамида Алимджана, улице Сайилгох, сквере Амира Тимура и других местах. Необходимо широко развернуть работу по благоустройству и озеленению, выпуску сувениров и значков в честь праздника, организации ярмарок по продаже продовольственных и промышленных товаров, плодоовощной продукции.

На заседании говорилось о необходимости проведения общенародного праздника в приподнятом духе, и для этого следует использовать все возможности. Руководителям соответствующих организаций были даны конкретные поручения по работе, которую им предстоит выполнить.

В заседании приняли участие государственный советник Президента Узбекистана Х. Джураев, заместители премьер-министра республики С. Саидкасымов, Р. Юнусов, М. Усманов, хоким города Ташкента К. Туляганов.

(УзА).

СЕРДЕЧНОЕ ПОСЛАНИЕ

ЕГО ПРЕВОСХОДИТЕЛЬСТВУ ПРЕЗИДЕНТУ РЕСПУБЛИКИ УЗБЕКИСТАН ИСЛАМУ КАРИМОВУ

Ассалому алайкум ва рахматуллохи ва баракатуху!

Во время официального визита министра иностранных дел господина Абдулазиза Комилова в Королевство Саудовская Аравия я получил послание Вашего Превосходительства. Выражаю признательность за Ваши дружеские чувства, которые Вы выразили в своем послании. Я горжусь Вашим бесценным подарком — экземпляром Корана Усмона и выражаю благодарность за подарок.

Визит вашего министра иностранных дел в Королевство Саудовская Аравия мы рассматриваем как новую ступень плодотворного развития наших двусторонних отношений. Мы верим, что этот визит станет достойным вкладом в укрепление дружественных связей между нашими братскими странами и развитие взаимосотрудничества.

Завершая свое послание, я еще раз выражаю свою признательность Вашему Превосходительству, желаю Вам здоровья, счастья, а дружественному узбекскому народу — процветания и благополучия.

Да хранит Вас Аллах.

Фахд Бин Абдул Азиз Ол Сауд,
король Саудовской Аравии,
слуга двух святынь
От его имени:
Абдуллох Бин Абдул Азиз Ол Сауд,
кронпринц Королевства Саудовская Аравия

ПЕРВЫМИ В НАМАНГАНСКОЙ ОБЛАСТИ

завершили окотную кампанию животноводы общественного хозяйства «Чоркесар» Папского района

Как показал опыт последних лет, самые высокие показатели — в коллективах, работающих на семейном подряде. Более тридцати лет работает чабаном Икромжон Ахмедов. Опыт, знания, трудолюбие сумел передать знатный овцевод своим пятерым сыновьям. Трое из них — Иноможон, Иброхим и Махсутали пошли по стопам отца. Трудятся вместе с ним на отгонных пастбищах.

Хорошие условия зимовки скота, запас разнообразных кормов, расчетливый, умелый труд животноводов дали хорошие результаты. Все стадо сохранено к весне, практически не было падежа. В отаре Ахмедовых содержится всего 300 голов овец, из них 100 овцематок. Но небольшое поголовье дает весомую пользу хозяйству. От ста голов овцематок получено 113 здоровых, крепких ягнят. Кроме того, в нынешнем сезоне запланировано сдать 600 килограммов овчины, весомое количество мяса.

НА СНИМКАХ: старший чабан Икромжон Ахмедов; хорошая работа дает и соответствующие заработки. Дом Ахмедовых — полная чаша, каждый из них имеет и свой транспорт.

Фото Ш. ОЛИМОВА. (Фотохроника УзА).

НАЛОГОВАЯ СИСТЕМА И КОМПЬЮТЕРЫ

В столице нашей страны начал работу международный семинар, посвященный вопросам автоматизации налоговой системы.

Он проводится Государственным налоговым комитетом республики, Агентством США по международному развитию (ЮСАИД) совместно с фирмой «Барентс групп». В работе семинара принимают участие представители налоговой службы из государств Центральной Азии, специалисты различных министерств, комитетов и банковской системы нашей республики.

— В 1993 году в соответствии с постановлением Кабинета Министров в нашей республике была принята четкая программа по созданию единой компьютерной системы в налоговой службе, — сказал председатель Государственного налогового комитета Узбекистана Ш. Гатаулин. — Благодаря постоянной, всесторонней поддержке нашего правительства, а также содействию ряда международных организаций налоговые управления во всех областях и районные налоговые инспекции были оснащены необходимой техникой. Сейчас в государственных налоговых управлениях республики функционируют 14 региональных компьютерных центров, множество сервис-центров информационно-консультативного обслуживания налогоплательщиков с комплексными учебными классами.

Цель проведения семинара состоит в изучении опыта развитых стран в проведении налоговой политики, автоматизации и компьютеризации налоговой службы, а также с учетом этого — выработке определенных рекомендаций по совершенствованию данной службы в Центральноазиатском регионе.

В течение двух дней участники семинара заслушают доклады о фискальном секторе в Узбекистане, обмене данными между ключевыми учреждениями экономического сектора и другим темам, проведут дискуссии.

(УзА).

КОНФЕРЕНЦИЯ ЗАВЕРШЕНА

В Бухаре завершила работу международная конференция на тему «Восстановление Шелкового пути: развитие познавательного туризма и возрождение культурного наследия Узбекистана».

На ней были разработаны краткосрочные и долгосрочные стратегические планы реконструкции исторических памятников в Бухаре, Самарканде, Хиве, Коканде, Шахрисабзе и развития международного туризма в Узбекистане. В этой связи было выработано предложение о создании внегосударственного международного фонда.

Участники конференции посетили Дом-музей Файзуллы Ходжаева, ознакомились с деятельностью золотошвейной и каракулеводческой фабрик Бухары, посадили деревца в закладываемом саду Фитрата.

В работе международной конференции принял участие хоким Бухарской области М. Рахмонов.

В работе конференции приняли участие Постоянный представитель ООН в Узбекистане Халид Малик, заместитель генерального директора ЮНЕСКО Томас Киллер.

(УзА).

На пути к рынку

«АЛГОРИТМ»: ТНП — ГЛАВНОЕ НАПРАВЛЕНИЕ

У каждого предприятия есть свое «лицо», свои неповторимые черты, начиная с внешнего вида производственных корпусов и кончая названиями выпускаемых изделий. Ташкентское производственное объединение «Алгоритм» — не исключение. Его не спутать ни с одним другим предприятием. И дело здесь не только в своеобразной архитектуре заводских корпусов и оригинальной застройке заводской площади, хотя, конечно, и это имеет значение. ПО «Алгоритм» сравнительно молодое — ему всего 14 лет. Но, несмотря на столь юный возраст, оно успешно преодолевает все рифы и подводные камни рыночной экономики.

Как это удается коллективу? Об этом наш корреспондент беседует с генеральным директором ПО «Алгоритм» Мирильёсом Ульмасовичем АЗИМОВЫМ.

— Мирильёс Ульмасович, каким был для предприятия 1995 год и как оно стартовало в 1996-м?

— Прошедший год мы прожили достойно. Объединение выполнило задания по всем показателям: выпуску основной продукции, товаров народного потребления, услугам, а также сдаче черного и цветных металлов. Темпы роста выпуска продукции обеспечены хорошие по сравнению с 1994 годом. Их мы будем наращивать в этом году. Задача поставлена сложная, но выполнимая — в этом году увеличить объем товарной продукции по сравнению с 95-м в два раза.

— За счет чего вы планируете сделать такой рывок?

— За счет освоения выпуска новых изделий. Объединение почти ежеквартально осваивает и выпускает новое изделие. Иначе нельзя. В условиях рыночной экономики надо построить работу так, чтобы наша продукция покупалась, то есть была бы конкурентоспособной.

— Это прежде всего касается ТНП?

— Да, основной упор мы делаем на выпуск товаров, необходимых народу. Мы выпускаем оборудование для изготовления макаронных изделий. Раньше оно ввозилось из России и стран дальнего зарубежья. Теперь мы сами организовали производство такого оборудования, которое позволяет выпускать макаронные изделия 6 наименований.

Наладили серийное производство хлебопекарен, которые в течение часа выпекают более 100 буханок вкусного ароматного хлеба. И фермеры, и сельчане с удовольствием покупают это оборудование.

Но и это еще не все. В марте к нам приезжают представители одной инофирмы, которая занимается изготовлением мини-котельных. Они намного уменьшают расход газа. Их преимущество в том, что они могут быть приспособлены к каждому большому дому, гостинице и так далее. Автономные котельные принесут не только огромную экономию газа, но их производство позволит нам открыть новые рабочие места.

Мы прекрасно понимаем, что авторитет национальной валюты — сума — зависит от насыщения прилавков магазинов товарами, необходимыми людям. И эти товары должны выпускать предприятия республики. Поэтому мы и делаем основной упор на их изготовление, стараемся расширять их ассортимент. У нас есть керамический, пластмассовый цехи. Сами названия цехов говорят о том, что мы выпускаем керамические, пластмассовые изделия. Это тоже нужно людям.

— Мирильёс Ульмасович, наш разговор пока идет вокруг ТНП. А что же основное производство?

— Основное направление мы не теряем. Выпускаем телефонные аппараты с определителем, освоили выпуск электронных счетчиков. На основании постановления Кабинета Министров несколько предприятий приступили к изготовлению счетчиков, водомеров, газомеров. Мы освоили выпуск электросчетчиков, которые необходимы каждой семье. Тем более что Узбекистан — одно из немногих государств постсоветского пространства, где объем строительства не уменьшается, а увеличивается. Скажу больше: даже из соседних Кыргызстана и Казахстана работают строители на объектах нашей республики.

Уже несколько тысяч электросчетчиков мы выпустили, намерены довести их выпуск до 50 тысяч в год. И, без преувеличения, скажу — даже 100 тысяч можем выпускать.

Сейчас мы готовимся к серийному производству воздухоочистителей, калориферов. Для этого завязываем контакты с инофирмами.

— В Узбекистане создано немало совместных предприятий с инофирмами. Наверное, и вы не стоите в стороне от этого направления?

— Совершенно верно. Сейчас в Узбекистане большие инвестиции в строительство АТС вкладывает известная немецкая фирма «Алкатель». Эти АТС потребуют сервисного обслуживания. Поэтому совместно с «Алкатель» мы намерены открыть на заводе сервис-центр. Протокол уже есть. Работа эта проводится совместно с Министерством связи Узбекистана.

Кроме того, ведем переговоры с немецкой фирмой «КВС». Это касается производства холодильного оборудования.

Ведутся переговоры с немецкими, американскими фирмами. Мы предполагаем выпускать совместно с инофирмами персональные компьютеры. Большие перспективы открываются по выпуску автомобильных кондиционеров. Все мы знаем наши климатические условия. Тем более что скоро вступит в строй единственный в Центральноазиатском регионе автозавод в Асаке. И мы постараемся, чтобы на этих автомобилях были установлены наши кондиционеры, тем более что большая доля автомобилей будет экспортироваться.

Сейчас у меня на столе лежит список 9 инофирм, с которыми мы ведем переговоры о выпуске продукции разного назначения.

Из уст представителей инофирм, которые к нам приезжают, нам очень приятно слышать, что они поддерживают наши экономические реформы, подчеркивают при этом стабильность в нашей республике и благоприятные условия для иностранных инвесторов. — Самое главное, — говорят они, — в Узбекистане можно спокойно работать. Это не наши слова. Это мы и сами видим. Но вдвойне приятно, когда об этом говорят иностранные инвесторы. Они все больший интерес проявляют к нашей стране.

— А как повлиял на ваше производство разрыв экономических связей в постсоветское время?

— Связи с бывшими коллегами мы не потеряли. Например, в марте к нам собирается приехать группа специалистов во главе с генеральным директором Казанского завода вычислительной техники. Мы намерены с ними работать на основе кооперации. У них есть несколько изделий, которые стали победителями на международном конкурсе в России. И мы намереваемся наладить их производство здесь, в Ташкенте.

Кстати, производство электронных счетчиков мы освоили совместно с Мытищинским электротехническим заводом.

— Как в наше сложное время проводится у вас социальная защита рабочих?

— Руководство нашей республики большое значение придает социальной защите населения. И ПО «Алгоритм» не стоит в стороне от этого направления. Например, в заводском санатории-профилактории ежемесячно отдыхают и поправляют свое здоровье 180 человек. В медсанчасти ведется лечение по 8 направлениям.

В горной зоне отдыха круглый год отдыхают дети. Только в зимние каникулы побывало в Чимгане (там находится лагерь) около 300 детей. А в летние каникулы лагерь, кроме заводских детей, принимает 180—200 детей из Каракалпакстана.

Вообще наш многонациональный коллектив трудится в спокойной обстановке, каждый выполняет свои обязанности. Задержек по выдаче зарплаты у нас не бывает. Рабочие места не пустуют. Сейчас у нас имеются крупные заказы от ряда министерств. Так что работы хватает.

Есть, конечно, и проблемы, но мы для того здесь и находимся, чтобы их решать.

Интервью взял
Л. СПИРИДОНОВ,
наш корр.

Проблемы большого города

А СНЕГ НЕ ЗНАЛ И ПАДАЛ...

Позвонившая в редакцию женщина представилась: «Альбина Михайловна Степаненко. Живу на массиве Каракамыш. Сегодня на работу добиралась полтора часа. В объяснении на имя начальника отдела так и написала: «Причина опоздания — большой снегопад...» Откуда же знать небесной канцелярии, что наш город не приспособлен к «сибирской» погоде!..»

На такой риторической ноте закончила свой монолог по телефону А. М. Степаненко.

Мы и решили узнать — приспособлен наш город к «сибирской» погоде или нет? Какой базой располагает служба благоустройства столицы? Узнать и о проблемах, с которыми сталкиваются люди, призванные по долгу службы наводить чистоту и «домашний уют» в столице — даже при обильном снегопаде, навестившем узбекистанцев нынешней зимой.

Конечно же, снег — радость ребятишкам: и на санках можно покататься, и в снежки поиграть, и бабу снежную слепить. Снегопад — это ведь и предвестник будущего урожая: промоется земля-матушка, очистится от солей и разных шлаков. Опять же — во благо людям.

Но большой снег, а если еще и с морозцем, создает и массу неудобств...

Заместитель начальника по экономике главного управления благоустройства хокимята Ташкента А. А. Гришакина сразу и не поняла причины моего визита: «Все у нас есть: и техника, и люди. Разве вы сами не видите? Лучше напишите о транспорте, о трамваях...».

Начальник же производственного отдела Ф. М. Салихов подробно ответил на все вопросы:

— В Ташкенте 78 магистральных улиц, которые обслуживаются Главным управлением благоустройства города, — сказал Фахриддин Мухитдинович. — А вот все остальные, прилегающие к ним улицы, — это уже территория районных управлений. Располагаем мы сегодня и немалой техникой: имеем 80 снегоуборочных машин, 18 пескоразбрасывателей. 26 февраля в 4 часа ночи снегоуборочные машины уже работали на улицах города. В экстренных ситуациях в работу подключаются автосамосвалы из подразделений спецтранса. Имеем достаточный запас солянопесчаной смеси — 4.000 тонн соли и 2.000 тонн песка.

— Конечно же, потребность в технике есть, — продолжил Ф. М. Салихов. — В минувшем году, например, хокимят города выделил средства для приобретения 8 снегоуборочных машин. В этом году планируем приобрести пескоразбрасыватели в количестве 10—20 единиц. Хотя, надо сказать, что стоимость таких агрегатов — немалая. Но, кстати, о чистоте и благоустройстве города, думаю, должны заботиться и трудовые коллективы. Звонят, к примеру к нам в управление из 1-го автобусного парка и сообщают, что их автобусы не могут выехать из парка: мешает снег. Приезжайте, мол, уберите...

Поблагодарив Ф. М. Салихова за информацию о городской службе благоустройства, я направилась в редакцию. С трудом перешла улицу Мувароуннахр. Буксовал 22-й троллейбус... Вот тебе и снегоуборочные машины... Вот тебе и пескоразбрасыватели...

Т. НИКОЛАЕВА.
Фото Э. МАШКОВА.

По следам наших выступлений

«СНОВА ОБ УДОБРЕНИЯХ И НЕ ТОЛЬКО О НИХ...»

Под таким заголовком 25 января в нашей газете был опубликован материал, в котором говорилось о том, что эффективные виды удобрений, созданные несколько лет назад учеными Узбекистана, до сих пор не внедрены в производство. Редакция получила ответ на эту публикацию от алмалыкского производственного объединения «Аммофос».

В письме, подписанном председателем технического совета, главным инженером объединения М. М. Ахметшиным, говорится, что в 1989 году Институтом химии Академии наук Узбекистана по договору с предприятием была выполнена научно-исследовательская работа по созданию нового удобрения — афгума. Был представлен отчет, содержащий большой литературный обзор и лабораторные разработки, по результатам которых было выработано 100 кг афгума. Но такой мизерный объем удобрения не позволил провести необходимые агрохимические испытания, подтверждающие его эффективность при широком промышленном использовании под различные виды сельхозкультур и на различных видах почв. В выводах научного отчета отмечена принципиальная возможность получения афгума, но не проведены опытно-промышленные испытания, не решены некоторые технологические вопросы, в частности, об утилизации газовых выбросов.

Иными словами, пакет документов, представленный учеными для промышленного использования нового вида удобрений, оказался неполным, в нем отсутствовали важные элементы технико-экономического обоснования.

Далее в письме говорится о тесном сотрудничестве ПО «Аммофос» со специалистами Института удобрений АН Узбекистана в создании и промышленном производстве новых видов удобрений, что сказывается на экономическом подъеме предприятия. Расширяется карта поставки удобрений, продукцию алмалыкских химиков знают далеко за пределами республики. За выпуск высококачественной конкурентоспособной продукции ПО «Аммофос» отмечено международными наградами: в 1994 году — призом «Золотой глобус», в 1995 году — «Европейской наградой за качество» Клуба лидеров бизнеса.

Кто знает, может быть, высокой международной наградой было бы отмечено и универсальное, отвечающее требованиям экологии удобрение — афгум? Но столько лет упущено из-за неполного пакета документов, а по сути, из-за несогласованности в действиях ученых и производителей. Неужели для решения этого вопроса необходимо посредничество редакции?

И. КОГАЙ,
корр. «Народного слова».

«ВСЕ РЕШИТ КОНКУРЕНЦИЯ»

Так называлась статья, опубликованная в нашей газете 3 января 1996 года. В публикации поднимались проблемы приватизированных магазинов Бостанлыкского района. После изменения формы собственности многие из них столкнулись с целым рядом затруднений при приобретении продовольственных товаров первой необходимости.

Как сообщил редакции председатель правления акционерного потребительского общества «Бостанлык» Р. Норов, после выступления газеты еще раз внимательно рассмотрены вопросы обеспечения частных торговых фирм. Сейчас в районе насчитывается 26 таких предпринимательских структур, все они заключили договор с АО «Бостанлык» и регулярно получают продукты питания для реализации населению.

Что касается затронутой в статье фирмы «Шодлик», то отпуск ей товаров был приостановлен в связи с дебиторской задолженностью. Теперь после погашения долга фирме отпуск продуктов возобновлен при условии предварительной оплаты.

Для улучшения обслуживания частных магазинов в поселке Баррадж созданы специальные склады, отсюда им отпускаются без промедления необходимые товары.

Акционерное общество «Бостанлык» держит в поле постоянного внимания обеспечение продтоварами населения района. Во всех торговых предприятиях имеются мука, макаронные изделия, растительное масло, сахар, чай, соль, хозяйственное мыло, спички, рис. Эти продукты приобретаются как по выделенным фондам, так децентрализованными закупками.

На пути к рынку

Я СТАЛ АКЦИОНЕРОМ

Помните, корреспондент надевал передник официанта или отправлялся на вахту нефтяника, становился за прилавок, а то и облачался в тогу бомжа. А если стать акционером? Заманчивая идея! И я пошел и купил десять акций компании «Легпроминвест».

Мне повезло. Некоторое время спустя подоспело годичное собрание акционеров. Явился я в положенное время (о нем раструбили газеты) и зарегистрировался. Мне выдали бюллетень для голосования с повесткой дня и указанием на число голосов по числу моих акций. Регистрировались рядом физические лица, вроде меня, и юридические — как знакомый мне директор Учкупринской прядильно-ткацкой фабрики Махмуд Исмаилов и руководитель Карасувского чулочно-носочного производства Олимжон Рахимов. Встретил я у входа в зал и секретаря-референта одной из приемных ассоциаций легпрома Нафису и молоденькую сотрудницу канцелярии правления Машеньку. Обратил внимание на людей преклонного возраста в зале.

Да, тут было о чем задуматься. Что же, все они собственники? С одинаковыми правами? Да, с одинаковыми, но вес этого права уже определялся тем числом акций, что отмечены на бюллетене каждого. Подсел к Махмуду Инамовичу — на его бюллетене тушью выведено «90». Прошу разъяснений.

— Нет, это не мои личные акции. Это акционеры предприятия уполномочили меня на собрании, моих тут несколько.

— И что будете делать вы?

— То же, что и вы. Слушать отчет, голосовать своими девятьюстами голосами, избирать наблюдательный совет, правление акционеров, утверждать сумму дивидендов и других расходов.

— Да, но ваше предприятие само — акционерное общество, что же — два пакета акций?

— Да хоть десять, если ты приобрел акции. Завтра на бирже вы можете закупить акции, к примеру, «Вторчермета» или любого текстильного гиганта — хорошо бы денег хватило.

Так. Между тем собрание начало работу.

Отчетный доклад делал зам. председателя правления АК «Легпроминвест» Ф. Н. Ким. Он говорил, что хорошо бы, если бы акции компании покупали учителя, врачи, воспитатели, люди сферы обслуживания. Как? Разве эта компания — не легпромовская организация, ведь тут собрались как бы работники одной отрасли, связанные общностью дела, профессии, взаимоотношений?

В том-то и фокус, что акционерная компания создана не только для работников легпрома, но вообще для народа. В процессе разгосударствления и приватизации некогда государственного монстра могут и должны участвовать все, кто пожелает включиться в этот процесс.

Компания создана в 1993 году с уставным капиталом в 5 миллионов сумов. 12.260 акций были распроданы через фондовые магазины физическим лицам, 37.740 — юридическим. Эмиссия осуществлена на все 100 процентов. 29 апреля 1994 года принято решение об увеличении уставного капитала до 150 миллионов сумов, и компания прошла вторичную регистрацию в Минюсте. Уставный капитал, как видно, растет и будет возрастать, на начало этого года он еще полностью не сформирован.

Но что же в отчете? Аудиторской фирмой «Легпромаудит» проведена проверка достоверности данных баланса, счетов прибылей и убытков компании за 1995 год.

За 1995 год потрачено доходов 20.351.000 сумов, расходы составили 18.627.000 сумов, прибыль — 1.724.000 сумов.

Каждый, кто знаком с балансом, быстро разберется на основании показателей, что к чему и как. Мне же велено подчеркнуть, куда пошли средства акционеров. Коротко это можно охарактеризовать так: деньги пошли на строительство новых предприятий и в техническое перевооружение производств. Меня, как акционера, такой подход устраивает потому, что я знаю, как и всякий школьник, что без новой техники и новейших технологий легпромовским предприятиям никогда не выйти со своей продукцией на мировой уровень, попросту — не сбыть ее. А как тогда мечтать о высоких прибылях и приличных дивидендах? Другими словами, как разбогатеть?

Устроило это и собравшихся в зале акционеров. Правда, один из пенсионеров то и дело поднимал руку со словами «а я ничего не понял» и пытался выяснить, сколько и когда раздадут дивидендов. Я пока делал вид, что это меня не заботит. И на самом деле, было очень интересно, куда конкретно вложены средства компании?

Оказывается, единственная в республике фабрика по производству крахмала строится на деньги вот этих акционеров. И в завершающемся строительстве прядильной фабрики в Ташкенте совместно с американским «Супертекстиль» тоже не обошлось без наших инвестиций. Я бывал на этой фабрике — это действительно суперпроизводство: от конференц-зала и фойе с зеркалами до этоксиго-тартинового покрытия по бетону в огромном цехе с прядильными машинами германской фирмы «Цингер» и мотальным оборудованием японской «Мураты» — все с «иголочки», по последнему слову техники. Не сомневаюсь, тут прибыль будет обеспечена, а значит, и дивидендам расти.

Совместное с турецкой стороной предприятие по выпуску кожаных курток «Гульмир», швейная фабрика в Бувайде, Кокандский текстильный комбинат, предприятие «Саодат» по застежкам «молния», прядильное производство в Буке, самостоятельная фабрика в Гулистане... 546 миллионов сумов вложено сегодня в стоимость этих и многих других строек. Они не сразу дадут отдачу, но дадут — это главное, что успокаивало и наполняло надеждой сердца акционеров. Я оглядывал зал и успокаивался, видя рядом руководителей таких известных фирм, как «Красная заря» и «Юлдуз» — лучшие швейные предприятия республики, трикотажную «Малику» и ташкентский Дом моделей, Чирчикское объединение «Гунча» и Самаркандский фарфоровый завод, Ферганскую обувную фабрику и кожобъединение «Чарм»...

Однако о дивидендах. Пришли к выводу: перечислить сумму дивиденда на личный счет каждого физического лица, открытый в банке. Значительную часть прибыли зарезервировали — идут стройки, и надо дождаться их пуска, так надежнее. Почти поровну из строящихся объектов передали на реализацию. По расчетному балансу доходы будущих периодов исчисляются суммой почти в полмиллиарда сумов — это серьезные ожидания. И акционеры с надеждой смотрят в завтрашний день, дивиденды должны в ближайшем будущем возрасти в десятки раз, в зависимости от срока, когда приобретены акции. Уже сегодня на 1 акцию «набрасывается» еще 25 акций по номиналу.

Ну, а потом избрали наблюдательный совет и членов правления. Спорили (нашли о чем спорить): получить дивиденды к 1 марту или к 1 апреля, избрали первую дату.

А потом была игра — викторина. До начала собрания всем вместе с бюллетенями выдали по два листочка с одним и тем же номером, заверенные печатью. На определенные пали выигрыши — их выбрали сами акционеры. Счастливых обладателей розыгрыша от 5 до 15 тысяч оказалось человек двадцать. Повезло и мне, и пенсионеру, и знакомому мне директору, и девушкам из легпрома. Ничего не скажешь, с учетом дивидендов приятная концовка получилась у собрания!

Итак, теперь журналист — акционер. Мне, получавшему почти всю сознательную жизнь зарплату, не совсем понятно: а за что собственно я, как и тот пенсионер, получу на затраченный рубль в десятки раз больше? Пусть даже это произойдет через год, ведь я никак не участвую в том труднейшем деле, которое называется производством товаров народного потребления?..

Но вот в этом и вся загадка акционирования, к которому иные страны шли сотни лет. А мы в один присест подступились к самим дивидендам. Эта загадка — собственность. Моя собственность. Пусть на миллионную долю капитала легпрома, но и она может при умелой работе отрасли дать необходимую для жизни отдельно взятого человека отдачу. Пенсионер сказал: не возьму дивиденды, куплю вновь акции «Легпроминвеста» — пусть правнукам достанется прибыль. Значит, и во имя будущего этот процесс.

А кто-то из физических лиц поинтересовался: продать акции можно? Можно. Посоветовали только сделать это через полгодика, когда на бирже ценных бумаг его акция подскочит в цене в 20—30 раз. Таков прогноз специалистов, а это — опытные ребята, уже познавшие вкус рынка.

Так сменил ли журналист профессию? Нет, конечно. Операция с акционированием — это из другой оперы, и понятие собственник — оно никакого отношения к профессии не имеет. Будь ты дворником или космонавтом, но ты собственник. А, значит, можно хоть чуточку разбогатеть вне зависимости от того, какую работу выполняешь или какую должность занимаешь: акционеры все равны, от министра до вахтера министерства.

М. САДВАКАСОВ,
наш общ. корр.

Представитель закона

ЕГО ПРИЗВАНИЕ

«Встать! Суд идет!» — сколько раз слышал эти слова судья Акмаль-Икрамовского района Ташкента М. АХМЕДЖАНОВ за время своей шестилетней работы — трудно и подсчитать. По сравнению с коллегами, он человек достаточно молодой, но опытный, принципиальный. Недавно Мансур Махмудович утвержден в должности судьи районного суда на второй срок, чуть раньше назван в десятке лучших судей столицы республики.

Впервые я увидел Мансура Махмудовича в кабинете у его товарища по работе, когда он зашел сюда сразу после процесса. Было видно, что его мысли все еще там — в зале суда. Протянув мне руку, поинтересовался: «Это вы меня искали?» Лицо сразу же стало бесстрастным, лишенным эмоций. Позже я спросил: «Отчего?» Собеседник улыбнулся:

— Это только в нерабочей обстановке да друг с другом судьи могут немного расслабиться. Бесстрастная маска — как визитная карточка нашей профессии. Настоящий профессионал, председательствуя на процессе, где, как правило, всегда две стороны, ничем не должен показать свое отношение ни к одной из них. Пусть другие говорят, доказывают, обвиняют, защищаются. А долг судьи — внимательно выслушав доводы всех, объективно оценить факты, увидеть в деталях общую картину. Ведь от нашего решения зависит то, как сложится жизнь человека, его судьба.

Трудно ли быть бесстрастным? Порой ох как нелегко — мы ведь живые люди. А на процессах иной раз чего только ни увидишь — и горе, и боль, и слезы. Подчас очень трудно сохранить самообладание, проявить выдержку. Но надо. Во имя справедливости.

— У вас это, похоже, получается...

— Сейчас, при шестилетнем стаже, можно сказать, что да. А в первый год были случаи, когда мои дела возвращали в основном по причине излишней мягкости приговоров.

— Что, они стали жестче или появилось особое мужество при принятии решений? Ведь для вынесения сурового приговора без него не обойтись...

— Судья должен быть справедливым, а в этом слове и мужество, и смелость, и, главное, объективность при вынесении приговора. Ведь судим мы не сами по себе. Каждый на своем месте прежде всего представляет Закон суверенной независимой Республики Узбекистан.

Все их до тонкостей на память, конечно, знать невозможно, поэтому непосредственно перед процессом внимательно изучаю дела. Сразу отмечаю, какие законодательные акты могут понадобиться в процессе работы. Проверяю, правильно ли трактуются те или иные факты, соответствует ли это действующему законодательству.

— Бывает, что не соответствует?

— Хоть и нечасто, но подобное случается. Дела ведь попадаются довольно сложные, запутанные. Бывает, что уже непосредственно на судебном заседании обнаруживаются новые факты, свидетельские показания, которые не были установлены следствием. Тогда проводим собственное судебное расследование, иногда возвращаем дела на доследование. Случается, что сталкиваемся с нарушениями уголовно-процессуальных норм.

— Почему вы стали судьей?

— Мой путь — типичен для многих. Учился на вечернем отделении юридического факультета ТашГУ, одновременно работал в суде на технических должностях — был и курьером, и секретарем. В университете в теории, а в суде на практике изучал свою будущую профессию. Часто ходил на процессы старших коллег, наблюдал за их работой, изучал ее.

В 1990 году избран на должность судьи. Нравится ли работа? Естественно, хотя проблем, как и у всех представителей законности, хватает.

— Посмотрев западные фильмы, где показывают процессы, видишь противостояние адвокатов, их яркие, живые выступления, как будто присутствуешь на шоу. У нас картина иная.

— Состязательности в этом плане действительно маловато. Я всегда получаю истинное удовлетворение, когда наблюдаю профессиональную работу грамотных, толковых во всех отношениях адвокатов, прокуроров. Ведь именно они должны доказать вину или опровергнуть ее. В основном, на основании их доводов, убедительности изложения, трактовки тех или иных фактов выносится решение.

Тут я стал замечать, что собеседник, отвечая на вопросы, думает параллельно о чем-то другом.

— Вы угадали — я действительно мысленно готовлюсь к следующему заседанию. Довольно сложное и запутанное дело о мошенничестве, надо быть особенно внимательным.

Попрощались. Лицо Мансура Махмудовича стало бесстрастным, лишенным даже намека на эмоции. Судья шел на новый процесс.

А. СТРЕЛЬЦОВ,
наш общ. корр.

АССОРТИМЕНТ ПРОДУКЦИИ РАСШИРЯЕТСЯ

Торгово-промышленное акционерное общество Чиракчинского района Кашкадарьи свои первые шаги начинало со становления швейного дела. Поскольку потребности в швейной продукции у местных жителей были высоки, то и дела у предприятия пошли в гору. И уже вскоре встал вопрос о расширении производства, увеличении ассортимента выпускаемой продукции. Только за прошедший год здесь вступили в строй цехи по производству ковров и паласов, керамзитного, сырцового кирпича, по пошиву одеял, переработке овощей и фруктов, консервный и другие.

Сегодня на предприятиях АО трудятся более 70 человек. Более чем в десяти населенных пунктах района размещены филиалы торгово-промышленного АО.

Каждый рабочий коврового цеха производит в месяц до 12—13 квадратных метров ковров. Отличное качество, красивое внешнее оформление, приемлемые цены делают продукцию акционерного общества популярной среди населения региона.

В перспективе здесь планируют открыть цехи по пошиву обуви, перечесу ваты.

НА СНИМКАХ: ткачихи Дилором Каюмова; Барно Алиева.
Фото Ш. ШАРОПОВА. (Фотохроника УзА).

Точка зрения

ОТРАСЛИ НУЖНА ПОДДЕРЖКА

Традиционно базовые в отраслях агропромышленного комплекса Узбекистана шелководство и шелкопереработка — накануне банкротства. Вот уж поистине, в долгу как в шелку. Чтобы вернуться хотя бы на прежние, вовсе не мирового уровня, позиции, шелководам требуются сотни миллионов сумов. Сложились они из банковских кредитов и сумм платежей по процентам, а также необходимости авансировать, хотя бы на четверть, как и положено в сельхозпроизводстве, шелководов в период выкормки шелкопряда и получения коконов.

До сих пор так оно и было. Но было и другое: отрасль получала ежегодно дотацию государства, а также банковские кредиты под 2—5 процентов годовых. Работая в основном на внутренний рынок, шелковики выпускали сравнительно дешевую, пользующуюся повышенным спросом населения центральноазиатских республик ткань.

Рыночные отношения подкосили отрасль под корень. Стремясь сохранить загрузку шелкомотальных фабрик, руководители отрасли пошли на оформление банковских кредитов — деньги нужны были, чтобы выкупить коконы у тружеников села. Но о прежней сверхльготной процентной ставке и речи не было. В 1994 году она составляла 150 процентов, в итоге 1996-й отрасль встретила с долгом по банковских кредитам порядка 400 млн. сумов. Ценой неимоверных усилий еще 311 млн. сумов долгов удалось погасить.

Существенным обстоятельством в поддержку отрасли является то, что еще в феврале прошлого года решением Кабинета Министров коконозаготовительные предприятия трех областей Ферганской долины были переданы из системы Минсельхоза под «одну крышу» с переработчиками шелковой нити. Они были объединены в акционерные компании «Кумуш тола» и «Ханатлас». Благодаря кредитам, в чем опять же шелководов поддержало правительство, было закуплено более 43 тысяч коробок грены в Италии, Японии, Южной Корее. Удалось на 20 процентов повысить урожайность коконов, в полтора раза увеличить выход шелка-сырца и длину разматываемой нити с каждого кокона, поднять качество. К делу подключились представители итальянской фирмы «Гарден» и Института шелка из Падуи, представившие узбекским шелководам свое «ноу-хау».

Однако новации, безусловно, в будущем выгодные, пока привели лишь к удорожанию продукции. Шелковые ткани, непомерно поднявшиеся в цене, покупатель брать перестал. Об экспортных возможностях отрасли говорить не приходится: до 60 процентов станочного парка давно пора списать. А с самими коконами на забитый сырьем внешний рынок не пойдешь; селекционная работа в отрасли давно отстала от мировых стандартов.

Вот так, затевая благое дело, шелковики оказались на грани банкротства, шелкомотальным фабрикам не на что закупать у села коконы. Специфика отрасли и в том, что оборот денежных средств от выкормки шелкопряда (соответственно и авансирования шелководов) до реализации готовой продукции достигает полутора лет. Не сумев из-за отсутствия оборотных средств закупить коконы в полном объеме, фабрики вынужденно перешли с трех- на односменную работу, цепной реакцией последовали задержки зарплаты, вынужденные остановки производства. А ведь на предприятиях отрасли работает более 50 тысяч человек, около миллиона человек занято на выращивании коконов, других операциях.

Но даже и в этих сложнейших условиях к шелководству Узбекистана проявляют пристальный интерес зарубежные фирмы. Они готовы участвовать в инвестиционных проектах, переработке отходов шелка, выпуске искусственных тканей и нетканых материалов. Более того, на базе Маргиланского АО «Ипакчи» создано узбекско-итальянское СП «Спиннинг силк» мощностью 150 тонн шелковой пряжи из отходов кокономотания. В Намангане освоен выпуск искусственного меха в содружестве с немецкой фирмой «Малимо». Совместные предприятия затевают афганцы, южнокорейцы, турки, кредитовать проекты шелководов согласился немецкий банк «К.Ф.В.»

Словом, до твердого берега — рукой подать. Но без государственной поддержки не выплыть. В обращении к правительству с просьбой оказать подобную помощь работники отрасли предлагают набор первоочередных мер. Это прежде всего просьба отсрочить выплату долгов по банковским кредитам до 1997 года, снизить учетную ставку до 25 процентов годовых, авансировать отрасль под долгосрочное кредитование с учетом предстоящей сезонной закупки коконов. Образно говоря, речь, как говорится, идет о спасении курицы, несущей поистине золотые яйца. Поддержка отрасли, вне всякого сомнения, окупится сторицей.

Р. ТИЛЛАЕВ,
общ. корр.

ДЛЯ УДОБСТВА АБОНЕНТОВ

Новая антенна установлена на многоэтажном здании Андижанского дома связи. Здесь вводится в действие первая в Ферганской долине станция сотовой телефонной связи, монтаж которой ведут узбекские и зарубежные специалисты.

На первом этапе этот мощный комплекс будет обслуживать около полутора тысяч абонентов, а затем это число увеличится до 60 тысяч. Андижанская коммутационная станция через сеть базовых станций обеспечит более надежную связь городов Ферганской долины.

(Корр. УзА).

Акционерному обществу
"ПРОМКАРТОНТОРГ"

на постоянную работу требуются специалисты высокой квалификации:

- **ТЕХНОЛОГИ КАРТОННОГО ПРОИЗВОДСТВА** *со средне-техническим или высшим образованием и практическим опытом работы;*
- **МАШИНИСТЫ КАРТОННО-ДЕЛАТЕЛЬНОЙ МАШИНЫ** *со средне-техническим или высшим образованием и практическим опытом работы;*
- **ГЛАВНЫЙ ЭКОНОМИСТ** *с высшим образованием и опытом работы;*
- **ГЛАВНЫЙ МЕХАНИК** *со средне-техническим или высшим образованием и практическим опытом работы;*
- **СПЕЦИАЛИСТЫ СВЯЗИ ПО ПРОМЫШЛЕННОМУ ЭЛЕКТРОННОМУ ОБОРУДОВАНИЮ И ПРОМТЕЛЕВИДЕНИЮ** *со средне-техническим, специальным или высшим образованием и практическим опытом работы;*
- **ЭЛЕКТРИКИ** *со средне-техническим или высшим образованием и практическим опытом работы по контролю и ремонту промышленного оборудования;*
- **СПЕЦИАЛИСТЫ КИПиА** *со средне-техническим, техническим или высшим образованием и практическим опытом работы на производстве, не ниже 4, 5 разрядов.*

Оплата труда специалистов высокая, по контракту, может быть предоставлена квартира по составу семьи. Работающие на предприятии обеспечиваются бесплатным питанием, продуктами и свежими овощами. При комбинате функционирует профилакторий и детский сад.

Обращаться по адресу:
Ташкентская обл., г. Ангрен, пос. Гульбаг, АО "ПРОМКАРТОНТОРГ".
Телефон: 3-78-00 (отдел кадров).

СТИЛЬ СОВРЕМЕННОЙ ЖЕНЩИНЫ

В Ташкенте начал работать первый и пока что единственный в республике так называемый «Шейпинг-центр» для женщин. Как объясняют его организаторы, шейпинг — это своеобразный стиль жизни современной женщины, которая должна работать, заботиться о семье и в то же время оставаться красивой и привлекательной.

Тому, как этого добиться, и учат в «Шейпинг-центрах», которые получили широкое распространение во всем мире.

Шейпинг предусматривает целый комплекс занятий. С помощью компьютера определяется состояние здоровья женщины, и на этой основе устанавливается, какие физические упражнения, режим питания ей необходимы. По итогам тестов разрабатывается шейпинг-модель для каждой посетительницы центра и индивидуальная программа для нее.

— Эта система открывает новые возможности для укрепления здоровья и корректировки телосложения женщины, которая постоянно занята работой, заботами о семье, но в то же время должна прекрасно выглядеть, уметь одеваться, красиво ходить, постоянно иметь хорошее настроение, — говорит руководитель центра Елена Самохвалова. — В нашей республике, где защите материнства и детства, укреплению семьи уделяется большое внимание, все это, думаю, просто необходимо. Наш «Шейпинг-центр» — общественная организация, которую финансирует международный корпус милосердия.

А. АТАЕВА,
корр. УзА.

ЭМК

ЭНЕРГОМАШИНОСТРОИТЕЛЬНАЯ КОРПОРАЦИЯ

ЭМК - одно из крупнейших объединений России по разработке, изготовлению и комплектным поставкам оборудования для тепловых, гидравлических и атомных электростанций.

ЭМК - создана в результате объединения крупнейших ведущих предприятий по производству энергетического оборудования.

В состав ЭМК входят:

АО

"Подольский машиностроительный завод"
"Ленинградский металлический завод"
"Электросила"
"Белэнергомаш"
"Чеховэнергомаш"
"Петрозаводскмаш"
"Сибэнергомаш"
"Уралгидромаш"
"Завод турбинных лопаток"
"Уралэлектротяжмаш"
"Сила"
"Первоуральский завод энергетического оборудования"
"Атомэнергомаш"

ЭМК осуществляет комплектные поставки, монтаж и сервисное обслуживание производимого на ее заводах энергетического оборудования. Кроме серийного оборудования заводами корпорации изготовляется большая номенклатура специального и уникального оборудования предприятий металлургической, горнодобывающей, газовой, нефтеперерабатывающей, химической, машиностроительной, целлюлозно-бумажной отраслей, агропромышленного и оборонного комплексов.

В номенклатуру ЭМК входит:

- энергетическое оборудование, паровые и водогрейные котлы, турбины, генераторы, реакторы, теплообменники, тягодутьевые установки, трубопроводы с арматурой, насосы, электрооборудование и другое оборудование.

Представительство в г. Ташкенте: 700070, ул. Ш. Руставели, 41.
Тел.: (3712) 55-51-16. Факс: (3712) 55-54-55.

TASHKOCAUTO

Автомобили "ДОГАН", "КАРТАЛ", "ФИАТ-ТЕМПРА", а также запасные части к ним реализует совместное узбекско-турецкое предприятие "ТАШКОЧАВТО".

Продаются также:
- шины 185 R 13,
- аккумуляторы 6 СТ 60.

Адрес:
Ташкент, проспект Айбека, 47.
Тел.: 54-99-27, 54-83-98.
Факс: 89-13-61.

TOFAŞ FIAT

СОВМЕСТНОЕ УЗБЕКСКО-ТУРЕЦКОЕ ПРЕДПРИЯТИЕ "ТАШКОЧАВТО"

Проблемы образования

ВТОРОСТЕПЕННЫХ ПРЕДМЕТОВ НЕ БЫВАЕТ

В начале года преподаватели черчения пятнадцати ташкентских школ — слушатели курсов городского Института усовершенствования учителей — обратились в Министерство народного образования с письмом, в котором была выражена тревога за нынешний уровень преподавания черчения в средних школах.

Учителя писали, что нехватка учебных материалов, в частности, объемных наглядных пособий сказывается на недостаточном развитии у учащихся технических навыков и абстрактного мышления, то есть тех качеств, которые столь необходимы для получения высшего технического образования, а оно, как известно, определено нынче в числе приоритетных направлений высшей школы.

Демонстрационные образцы наглядных пособий по черчению есть. Вся проблема — в их тиражировании. И тут (в который раз!) вопрос упирается в финансирование: сегодня у министерства нет таких средств, чтобы обеспечить преподавателей черчения всеми необходимыми учебными материалами. Потому письмо пятнадцати ташкентских учителей было переадресовано А. М. Умранходжаеву, главному специалисту Республиканского научно-методического центра образования МНО, который является... создателем этих наглядных пособий и ярым пропагандистом новшеств в преподавании черчения. Но, будучи только разработчиком интересных идей, он не решает вопросы, связанные с их внедрением в школьную практику.

Ахмед Мухамедович Умранходжаев, кандидат педагогических наук, — автор проекта концепции совершенствования графической подготовки учащихся и целого ряда учебников, программ, методических руководств, учебных пособий. Во многом благодаря его энергичным усилиям с нынешнего учебного года черчение преподается не только в базовых школах, но и в специализированных классах полной средней школы.

В числе созданных А. М. Умранходжаевым учебных пособий — комплекс из пяти универсальных конструкций, использование которых способствует более эффективному усвоению учащимися курса черчения в полном объеме, и не только в школах, но также в профессионально-технических училищах и колледжах. Есть и другие ценные разработки. Немало учителей-умельцев демонстрируют на традиционных нынче смотрах-конкурсах свои оригинальные работы, которые могли бы стать отличными учебными пособиями по черчению и графике, но, увы, они так и остаются выставочными образцами. Выход один — искать спонсоров.

И об учебниках. В минувшем году издательство «Укитувчи» выпустило полумиллионным тиражом учебник для 8—9 классов «Основы технической графики». Автор его — все тот же А. М. Умранходжаев. Им же подготовлен к изданию учебник для 10—11 классов, выпуск которого запланирован на 1997 год, — это значит, что к следующему учебному году старшеклассники его еще не получат. Речь идет об учебниках, написанных на узбекском языке, но их еще предстоит перевести на другие языки, на которых ведется обучение в школах республики, в частности, и на русский язык. А для этого тоже требуется время.

Как было сказано выше, учебник А. М. Умранходжаева предназначен для учащихся 8—9 классов, фактически же преподавание черчения ведется в 7—8 классах и продолжается после годичного перерыва в 10—11 классах — уже на уровне лицея или техникума. Объясняется это не чьей-то прихотью, а вынужденной мерой: слишком велика нагрузка по всем предметам на выпускников базовых классов и школ. Но такой перерыв в образовании отрицательно сказывается на усвоении навыков по предмету, на прочности знаний учащихся.

Такое положение дел беспокоит преподавателей черчения, заинтересованных в качественном и эффективном преподавании своего предмета. Все они с болью говорили об укоренившейся традиции в отношении к черчению и рисованию: эти предметы по-прежнему считаются второстепенными.

Время диктует необходимость уделять этим предметам больше внимания, увеличить количество часов в учебной программе и оснастить учителей всеми необходимыми учебными пособиями. Слишком долгое ожидание обернется серьезными потерями уже в ближайшем будущем. Таково мнение практиков.

Э. ОРЛОВСКИЙ,
наш общ. корр.

ГОССТРАХ В ТАШКЕНТЕ: ВСЕ ВИДЫ СТРАХОВЫХ УСЛУГ

Наш адрес:
700047, г. Ташкент,
ул. Мовараннахр, 4,
подъезд 4.
ТАШКЕНТСКОЕ ГОРУПРАВЛЕНИЕ ГОССТРАХА.
Телефоны: 33-59-85, 33-54-73, 33-44-75, 33-34-83.

СТРАХОВАНИЕ ЖИЗНИ

Самыми популярными долгосрочными видами добровольного страхования жизни являются:
- смешанное страхование жизни
- страхование детей
- страхование к бракосочетанию.

Для каждого вида устанавливается определенный срок страхования. По смешанному страхованию жизни страхователь сам выбирает срок, на который он хочет заключить договор. По страхованию "к бракосочетанию" и "страхованию детей" срок устанавливается не по выбору страхователя, а в зависимости от возраста ребенка.

С ноября 1994 года введен новый вид смешанного страхования жизни с сокращением сроков. Договора могут быть заключены на 6 месяцев и на один год. Они могут быть заключены как самими гражданами, так и за счет средств организаций. По окончании срока страхования по договору, заключенному на 6 месяцев, страховая сумма выплачивается с индексацией на 50%, а по договору, заключенному на 1 год, на 100%.

СТРАХОВАНИЕ ДОПОЛНИТЕЛЬНОЙ ПЕНСИИ

Договора страхования дополнительной пенсии заключаются органами государственного страхования с гражданами, постоянно проживающими в Республике Узбекистан.

Дополнительная пенсия выплачивается страхователю пожизненно после достижения им пенсионного возраста, по окончании срока страхования и при условии уплаты всех причитающихся по договору страхования взносов.

Страхователь по окончании срока страхования получит дополнительную пенсию в размере минимальной пенсии, установленной в Республике Узбекистан на момент окончания договора страхования.

Страховые взносы могут уплачиваться единовременно или ежемесячно как путем безналичного расчета, так и наличными. Договора могут заключаться и за счет средств предприятий.

ОБЯЗАТЕЛЬНОЕ СТРАХОВАНИЕ ГРАЖДАНСКОЙ ОТВЕТСТВЕННОСТИ

В соответствии с Законом Республики Узбекистан "О страховании" и постановлением Кабинета Министров Республики Узбекистан №632 от 30.12.1994 года с 1 января 1995 года введено обязательное страхование гражданской ответственности владельцев транспортных средств и других самоходных машин и механизмов.

Объектом страхования является гражданская ответственность владельцев механических, транспортных средств за вред, нанесенный здоровью и имуществу третьих лиц (физических и юридических).

Этот вид договора действует один календарный год.

Предельный объем страховой ответственности для органов государственного страхования принят в сумме 50 минимальных размеров месячной заработной платы, установленной в Республике Узбекистан на момент наступления страхового события. В том числе:

- до 20 минимальных размеров месячной заработной платы для возмещения ущерба, нанесенного имуществу;
- до 30 минимальных размеров месячной заработной платы для возмещения вреда, причиненного здоровью граждан.

НОВОСТИ ПЛАНЕТЫ

ЭКСПРЕСС-ТЕЛЕТАЙП

РЕФОРМИРУЕТСЯ ОБОРОННАЯ ПОЛИТИКА

ПАРИЖ. Министр обороны Франции Шарль Мион отрицает появившиеся в прессе сообщения о том, что Франция свертывает свои военные базы в Африке.

По словам министра, для Парижа чрезвычайно важно сохранить свое присутствие в Африке. Однако он добавил, что на некоторых базах могут произойти перемены. Во французской печати появлялись сообщения о том, что Париж планирует провести широкую реформу своей оборонной политики, включая закрытие некоторых баз на африканском континенте. Об этом сообщает Международное канадское радио.

В СВОБОДНОЙ ТОРГОВЛЕ СВОИ НЮАНСЫ

МОНРЕАЛЬ. Федеральный министр Канады по сельскому хозяйству Раль Гудейл уверен, что его страна выиграет в споре с Соединенными Штатами по вопросу о тарифах на импорт молочных продуктов, яиц и птиц.

Гудейл заявил, что Канада представит свое мнение по этому вопросу на будущей неделе перед арбитражем, созданным в соответствии с североамериканским соглашением о свободной торговле.

КОРОЛЬ ВОЗВРАЩАЕТСЯ НА ПРЕСТОЛ

ЭР-РИЯД. Король Саудовской Аравии Фахд возобновил работу впервые после перенесенного в ноябре инсульта.

74-летний король председательствовал на заседании правительства. Однако неясно, в какой мере Фахд вернулся к своим обязанностям. 1 января он передал контроль над правительством двоюродному брату и наследному принцу Абдулле, и неизвестно, как теперь распределяются обязанности между двумя руководителями.

В объективе — города мира

НА СНИМКЕ: все в Луангпхабанге (Лаос) дышит историей. Здесь более 90 буддийских монастырей, храмов и пагод.

В ЗАЩИТУ АВТОРСКИХ ПРАВ

ПЕКИН. Китайские и американские представители ведут переговоры в Пекине по вопросам защиты авторских прав на товары, производимые за пределами Китая.

Год назад Пекин и Вашингтон подписали соглашение о защите авторских прав, однако, по словам американцев, несколько десятков предприятий все еще производят запрещенную продукцию, что стоит американским авторам десятков миллионов долларов в виде потерянного дохода от авторских прав.

ЧТОБЫ НЕ ОМРАЧИТЬ ПРЕЗИДЕНТСКИЕ ВЫБОРЫ

ТАЙБЭЙ. На Тайване создана специальная комиссия с целью обеспечить мирную обстановку в стране накануне президентских выборов 23 марта.

На прошлой неделе каждому из четырех претендентов на президентский пост были приданы по 32 телохранителя.

ЭЛЕКТРИЧЕСТВО ОТКЛЮЧИЛИ КОМПЬЮТЕРЫ

СТОКГОЛЬМ. Значительная часть центральных районов столицы Швеции на прошлой неделе была в течение получаса лишена электричества.

Из-за сбоя в компьютерах системы электроснабжения остались без света около 50 тысяч абонентов, в том числе крупные учреждения, магазины, биржа. Отключились даже светофоры на улицах, к счастью, никаких серьезных несчастных случаев не произошло.

СЛАБЫЙ ПОЛ ПОКАЗЫВАЕТ СИЛУ

РИМ. Часто, когда говорят о женщинах, можно услышать выражение «слабый пол». Право, трудно применить это выражение к четырем синьоринам, которые, будучи вооружены палками, разводными ключами и ножами, совершили нападение на клуб отдыха.

Это случилось в одной из итальянских провинций, где четыре итальянки опустошили резиденцию «Лайнс клаб» и ранили ножами некоторых из присутствующих там. Причиной такого нападения был отказ хозяина помещения налить еще коньяка одному посетителю. Он был достаточно пьян и, вернувшись домой, пожаловался дочерям. Тогда те, пригласив двух своих подруг, и решили наказать этот клуб.

ФИЛЬМОВ БУДЕТ МЕНЬШЕ

ОТТАВА. Национальный совет Канады по кинематографии будет продолжать основную часть своей работы в Монреале. Однако ее руководитель Сандра Макдональд заявила, что совету придется выполнять ту же работу с меньшими средствами.

Речь идет о производстве 85 документальных и художественных фильмов в 1998 году при бюджете, сокращенном на 20 миллионов долларов. Такая рекомендация означает сокращение 150 рабочих мест.

ЧЕМПИОНКА ВОЗВРАТИТ ЗОЛОТУЮ МЕДАЛЬ

СИНГАПУР. Чемпионка мира по бодибилдингу Джоджо Синклер из Сингапура дисквалифицирована пожизненно за употребление стероидов, сообщает агентство Рейтер.

Федерация бодибилдинга этой страны сообщила, что спортсменке предложено возвратить золотую медаль, завоеванную ею в Монреале.

По сообщениям международных информационных агентств подготовил Б. ХАТАМОВ.

ПРОСВЕТИТЕЛЬСКИЙ ВЕЧЕР

В Республиканском общественном центре «Маънавият ва маърифат» («Духовность и просветительство») состоялся просветительский вечер на тему «Две великие судьбы: Амир Тимур и Бобур Мирзо». В нем приняли участие ученые, писатели и поэты, артисты и зарубежные гости.

На вечере с докладами о жизни и деятельности великих Сахибкирана Амира Тимура и Захириддина Мухаммада Бобура выступили ученые-историки. Члены Международной научной экспедиции имени Бобура рассказали о своих изысканиях. Перед собравшимися выступили мастера искусств.

(УзА).

Под острым углом

ВОДА И БЕТОН ТОЧИТ

...однако и ей порой не под силу преодолеть некоторых руководителей «стойкого» коммунального хозяйства столицы

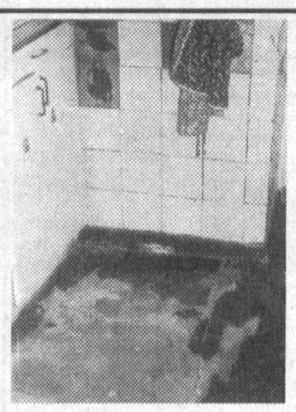

В редакцию поступило письмо от жильцов девятиэтажного дома N 33 квартала 17 массива Чиланзар, под которым — 127 подписей. Суть изложена на редкость лаконично, по-деловому, без лишних эмоций, которые, кстати, в данной ситуации были бы вполне оправданы. А главное, с большим пониманием дела: долголетняя стоическая борьба с бытовыми невзгодами подняла осведомленность жильцов в тонкостях коммунально-эксплуатационной системы почти до профессионального уровня. Вот его содержание:

«Наш дом был заселен в 1971 году, и все эти 25 лет здесь не проводился капитальный ремонт. В конце 1993 года СМУ N 1 треста «Ташремстрой» начало частичный капремонт системы отопления и закончило его в 1995 году с крупными недоделками и нарушениями всех норм, в результате которых в подвале дома продолжается парение, не прекращавшееся все эти годы. Мы живем на болоте, постоянно угрожающем электрощитам: напряжение в электросети «скачет», выводя из строя электроприборы. В квартирах сыро, на стенах плесень, грибок, чернота, отклеиваются обои, «отходит» кафель, присутствует запах сырости. На 19 стояках отопления не установлены заглушки, трубы в подвале все 25 лет не покрашены и не покрыты изоляцией. На втором тепловом узле произошел порыв трубы горячей воды, и пар по шахте поднимается до крыши, на которой водостоки, в свою очередь, поставлены с нарушением стандартов. В результате выпадающие осадки просачиваются через квартиры девятых этажей, стекают на площадки у входных дверей подъездов, образуя лужи, а в морозы — ледяной каток. Мокры потолки квартир девятого этажа, а стены остальных квартир и подъездов «вымыты» до бетона — вплоть до 1-го этажа.

Кроме этого, постоянно перебои с подачей горячей и холодной воды выше пятого этажа.

При таком положении дел ни АПС 117, ни жэк не принимают мер. За 25 лет здесь поменялось немало руководителей, уходящих, как правило, на повышение. И никто из них не понес ответственность за работу по принципу «после нас — хоть потоп».

Мы отказываемся содержать должностных лиц, использующих деньги жильцов не по назначению. Почему мы должны оплачивать коммунальные и эксплуатационные услуги, сдавая наличные деньги не в государственную кассу, а в руки работников АПС? Ведь жилой фонд при этом продолжает разрушаться!..»

К письму, иллюстрируя сказанное, приложена пачка фотографий, на которые объединенные общей бедой жильцы также затратили собственные средства. Взгляните на них: вот уж поистине вода не только камень, но и бетон точит. Однако воздержимся от комментариев. Предоставим лучше эту возможность руководителям, в чьем непосредственном подчинении находятся упомянутые структуры, ответственные за состояние жилья.

Н. СЕКРЕТ,
наш корр.

Сквозь годы военные...

...ЕСЛИ ЧЕСТЬ СПАСЕНА

— Да как все, наверное. На войне, как на войне. Тем, кто мерз в окопах под Москвой, в Карелии и Белоруссии, изнемогал без капли воды в Сальских степях, хоронил погибших в боях товарищей, и сегодня тяжело вспоминать об этом, пережить в памяти все это заново.

...В день начала второй мировой войны первого сентября 1939 года я впервые надел форму курсанта школы ГУГБ НКВД СССР, а через некоторое время был откомандирован в распоряжение НКВД Белоруссии. Работать начал в контрразведке управления госбезопасности оперуполномоченным. С тринадцатого по двадцать первое июня 1941-го находился в составе оперативных групп в районе Бреста. Тогда шла ликвидация агентуры и резидентуры германской разведки в прибалтийских республиках, которые к началу войны стали вотчиной ведомства германского адмирала Канариса.

Поздним вечером 21 июня из Бреста прибыл в Минск, а на рассвете в четыре часа телефонным звонком был поднят по тревоге. Прибыв в наркомат, узнал о нападении на нашу страну фашистской Германии. Сразу же началась работа по мобилизационному плану: подготовка документов к эвакуации и к передислокации объектов. Город подвергался непрерывным бомбежкам, особенно в районе железнодорожной станции, аэродрома и нефтебазы. На второй день появились вражеские парашютисты, сигнальщики и провокаторы, сеющие панику среди населения. По сигналам горожан оперативные группы госбезопасности выезжали для прочесывания местности и вылавливания всей этой нечисти.

Третий день войны. С раннего утра и до темноты массовые налеты вражеской авиации, город превратился в огромное пожарище. В ночь на 25 июня все архивы и документы НКВД были вывезены из Минска. Я оставался в оперативной группе Наркомата, которая до начала августа после ухода из Минска выполняла на территории республики задания до тех пор, пока войска не оставили последний рубеж на реке Сот в Гомеле. Мы формировали из групп отступающих бойцов подразделения, ловили сбежавших уголовников, мародеров, паникеров и подстрекателей и, конечно же, переодетых диверсантов. Помогали в закладке партизанских баз, уничтожении важнейших военных и промышленных объектов, на случай захвата их противником.

С августа и почти весь октябрь выходили из окружения из-под Новгород-Северска на Курск. К тому времени танковые колонны Гудериана прорвали нашу оборону в направлении Орла. Шли в основном по ночам. Усталые, измотанные в контратаках, несли на себе раненых. В октябре части тринадцатой армии, где я работал в отделе контрразведки «Смерш», вышли наконец к своим.

Чекист Борис Михайлович Митрофанов был участником обороны Москвы. На мою просьбу рассказать, как воевал он, ответил, как многие фронтовики, прошедшие через этот ад и не сгоревшие в его пламени:

После выхода из окружения вначале работал по линии заграфронтовой разведки, а затем заместителем начальника отделения по обеспечению чекистского обслуживания переднего края. Что это такое — судите сами. Из шести работающих со мной товарищей за два года уцелели только двое. Это только в домыслах досужего обывателя в галстучке рождения пятидесятых следователь-гэпэушник в землянке переднего края ночами мучает солдата-повара, умыкнувшего сто пятьдесят граммов масла из общего котла и, как врага народа, приговаривает к расстрелу. Сотни раз в войну моим товарищам по окопной жизни, чекистам переднего края, приходилось поднимать бойцов в атаку.

Четыре долгих года кидала война по разным дорогам. Участвовал в обороне Москвы, в боях под Ливнами, затем в ликвидации окруженной группировки в районе Касторной, не миновала меня и Курская дуга. Там после прорыва у станции Поныри войсками нашей армии я награжден первым орденом — орденом Красной Звезды. В небольшой деревушке со странным названием «Наш ответ Чемберлену» награду перед строем вручал начальник отдела контрразведки «Смерш» тринадцатой армии генерал-майор Александров. Всю войну я прошел в ее составе на Центральном, Брянском и первом Украинском фронтах. Дальше был Сандомирский плацдарм, а перед этим участвовал в форсировании Днепра севернее Киева. Как любил говаривать мой бывший начальник отделения по фронту: «Все как у людей!»

В 1944-м в обороне под Бродами на Львовском направлении награжден орденом Отечественной войны второй степени. Первую степень вручили уже после освобождения Праги.

Войну закончил в сорок пятом под Берлином. О победе узнал сразу же после подписания немцами акта о безоговорочной капитуляции в два часа ночи. После объявления об окончании войны началась стихийная массовая пальба из всех видов стрелкового оружия. Стреляли все, у кого оно было под рукой, стреляли вверх до полного расхода дисков. Солдаты, прошедшие с кровопролитными боями от Волги до логова фашистского зверя, не раз смотревшие смерти в глаза, плакали от счастья и скорби по погибшим боевым друзьям, не дожившим до этого светлого часа.

После войны до июня 1945 года был в Германии, затем, когда первый Украинский фронт передислоцировали в Австрию, был переведен в Управление контрразведки «Смерш». Только в январе 1946 года встретился с семьей, находившейся в эвакуации в Фергане...

...Встречая Бориса Михайловича на торжествах в кругу таких же, как он убеленных сединами фронтовиков, я в который раз не могу не вспомнить Владимира Высоцкого:

«Нынче, присно, во веки веков,
старина,
и цена есть цена, и вина есть
вина!
И всегда хорошо, если честь
спасена,
если духом надежно
прикрыта спина».

Память о героях войны нетленна. Тем, кто пытается ее вытоптать, запачкать, исказить за давностью времени, уготовано всеобщее презрение потомков.

В. ВЕПРОВ.

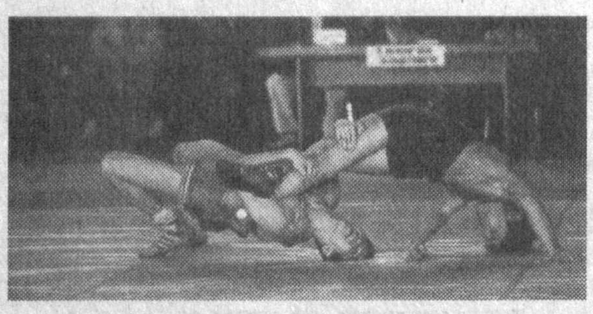

Спартакиада Узбекистана

ПЕРВАЯ СТУПЕНЬКА ЛЕСТНИЦЫ, ВЕДУЩЕЙ В АТЛАНТУ

Совпадение получилось случайным, но полным глубокого смысла: в день празднования Рамазан-хайита начались соревнования спартакиады Узбекистана по поистине народному спорту — борьбе.

Бороться в Узбекистане любят и умеют, что подтвердили спартакиадные турниры по вольной и греко-римской борьбе в зале спорткомплекса Министерства обороны: красивых, азартных схваток было хоть отбавляй. Да и своим присутствием ни одна область не обошла спартакиаду. Правда, кашкадарьинцы выступали только в турнире по греко-римской борьбе, а борцы Каракалпакстана и Хорезма — лишь в вольной.

А каков был уровень конкуренции, особенно в споре за первое командное место! В обоих видах оно досталось ташкентцам. Но в вольной борьбе они всего на 18 очков обошли сильную дружину столичной области; в греко-римской же едва-едва не пропустили вперед самаркандцев — здесь разрыв составил буквально микроскопических два очка. А ведь еще и андижанцы, ставшие третьими, с не меньшими основаниями посягали на первенство. Так что спартакиадные борцовские баталии, вне всякого сомнения, удались на славу.

У борцов эти соревнования — этапные: через полтора месяца на чемпионате континента в Китае им предстоит вступить в спор за путевки на Олимпийские игры. Достанутся они лишь тем атлетам, кто сможет пробиться на пьедестал почета, претендентов же будет...

— Мы не просто собираемся поспорить за олимпийские лицензии, — сказал президент федерации борьбы Узбекистана Ахрол Рузиев, — но хотим обязательно принести стране олимпийскую медаль. Только так, душой болея за родной Узбекистан, мы можем ответить на ту заботу, которую проявляет к спорту наш Президент. То, что делает Ислам Абдуганиевич для развития спорта, для воспитания в стране здорового поколения, не делается ни в одной республике. Вручение главе нашего государства Золотого олимпийского ордена — заслуженная оценка усилий Ислама Абдуганиевича в этом направлении и большая радость для всех нас. Одновременно это и признание заслуг всего узбекского спорта. И сейчас все виды спорта должны дать соответствующую отдачу, приложить максимум усилий, чтобы добиться в Атланте олимпийского успеха.

Принятое недавно постановление по развитию в Узбекистане футбола нацеливает и нас на перестройку работы по-новому, на признанной во всем мире клубной основе. В этом плане нашей федерации предстоит еще серьезная работа — мы хотим создать клубы во всех областях, чтобы не только стимулировать развитие борьбы, но прежде всего внести свой вклад в заботу о здоровом поколении. Ведь бороться любит буквально каждый мальчишка. Значит, надо создать условия для широкого охвата ребят.

И в вопросах серьезных достижений в большом спорте у нас солидные планы. Уже в этом году мы намечаем под эгидой Международной федерации борьбы организовать крупные международные турниры — по вольной борьбе на приз двукратного олимпийского чемпиона, пятикратного чемпиона мира Арсена Фадзаева, а по греко-римской — на приз Кабинета Министров республики к Дню независимости Узбекистана.

Ну, а в апреле в Китае от каждого из 20 наших участников чемпионата Азии мы вправе ожидать полной самоотдачи, чтобы завоевать олимпийские путевки. Возможности для подготовки к этим ответственнейшим соревнованиям созданы хорошие: ведущие борцы вольного стиля регулярно, в том числе и сейчас, участвуют в совместных сборах с российской сборной, а «классики» вскоре после спартакиады полуторным составом выезжают в Иран, чтобы иметь возможность окончательно определиться.

Ростки клубной работы, о которой говорил А. Рузиев, уже начинают пробиваться. Один из примеров — Карши. Было время, когда борьба в областном центре едва не заглохла, одним Исомом Кенжаевым держалась. Но нашелся энтузиаст — председатель коллективного предприятия «Кашкадарьястрой» Рустам Рашидов (между прочим, сам в прошлом волейболист), буквально за месяц возвел в городе спортивный зал — со всеми условиями для занятий борьбой, обеспечил поддержку и спортсменам, и тренерам — сейчас здесь занимаются более ста человек, обеспечил популяризацию — местное телевидение не пропускает ни одних соревнований — и дело пошло. Об этом говорит и то, что стали возвращаться в борьбу те, кого прежнее равнодушие подтолкнуло к завершению занятий спортом.

Аналогичный пример из Алмалыка. Тренер сборной столичной области Афанасий Пак, чьи вольники составили такую острую конкуренцию ташкентцам, рассказал, что обращение в городской спорткомитет с просьбой выделить борцам зал для занятий отклика не нашло. И тогда на помощь пришли руководители старательской артели «Надежда» Вилорий Ким и общества с ограниченной ответственностью «Комплекс-2» Климент Ли — выкупили зал, сами оборудуют его... Конечно, в области есть и другие места для занятий (сборная, к примеру, готовилась к спартакиаде в Дукенте), но свой клуб в Алмалыке лишним, уж поверьте, не будет.

Надо полагать, и в Навои борцы не останутся без заботы, если в интересах области сам председатель горспорткомитета Ибадулло Рахманов, невзирая на свои 41 год, тряхнул стариной, вышел на спартакиадный ковер и... стал бронзовым призером среди тяжеловесов в греко-римской борьбе.

...Финальные схватки шли попеременно на двух коврах — на первом сражались за чемпионские титулы вольники, на втором — мастера греко-римского стиля. Были искрометные поединки, среди которых самым быстрым оказался финал богатырей-«классиков», в котором 125-килограммовый Шермухаммад Кузиев из столичной области за 30 секунд победил андижанца Талибджана Джураева. Были и приятные сердцу зрителя туше в исполнении вольников — келесцев Абдулхая Зупарова (до 57 кг), Рустама Миршанова (74) и ташкентца Бахрама Саидова (90). Были схватки и очень упорные, в которых даже дополнительное время для выявления победителей пришлось назначать.

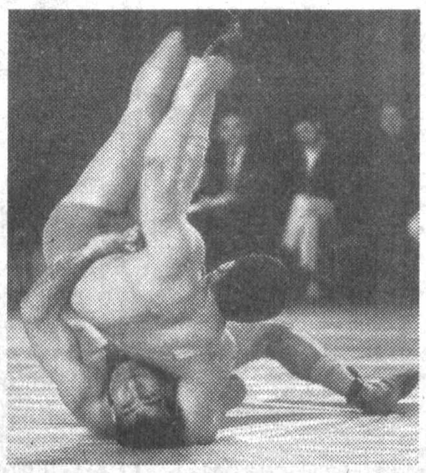

И была церемония награждения, примечательная тем, что вместе со спортсменами, получавшими призы Госкомспорта, чествовались тренеры чемпионов, которым были вручены ковры от недавно созданного Фонда социальной защиты спортсменов (его возглавил известный спортсмен Сайфутдин Ходиев) и одного из спонсоров, вице-президента федерации борьбы Салима Абдувалиева. Ну, а радость своим наставникам, кроме уже названных атлетов, доставили андижанец Карим Казаков (48), кашкадарьинцы Дильшод Арипов (52) и Исом Кенжаев (100), самаркандцы Шамсиддин Худайбердыев (57), Григорий Пуляев (68) и Зафар Ачилов (90), ташкентцы Баходыр Курбанов (62), Шаукат Шафиев (74) и Сергей Красильников (82) в греко-римской борьбе, ташкентцы Гайрат Юлдашев (48), Маис Ибадов (52), Хашим Хакимов (100), Александр Телегин (130), представители столичной области Нурлан Жаксалыков (68), Алихан Ибрагимов (82), самаркандец Талгат Ильясов (62) — в вольной.

С. ДАНИЛОВ,
корр. «Народного слова».
Фото Д. МИХАЙЛОВА.

Китай — Узбекистан

ВЫСТАВКА КИТАЙСКОГО ИСКУССТВА

Сотрудничество во имя решения задач экологии и здоровья

В Центральном выставочном зале столицы Узбекистана развернулась выставка-продажа изделий народных мастеров Китая и фотоэкспозиция, рассказывающая о сегодняшнем дне дружественной республики.

Выставка организована посольством Китайской Народной республики в Ташкенте, Международным фондом «Экосан», Комитетом женщин Республики Узбекистан при участии Союза художников Республики и Национальной ассоциации международных и культурно-просветительских связей, а также при поддержке хокимята Ташкента.

На церемонии ее открытия президент фонда «Экосан» профессор Юсуфджан Шадиметов отметил, что подобное мероприятие — яркое свидетельство крепнущих культурных связей двух государств. Китайское посольство в Узбекистане уже неоднократно оказывало гуманитарную помощь фонду в реализации экологических программ, например, медикаментами, которые отправлялись в экологически кризисные районы Приаралья, передавались в больницы и другие учреждения, женщинам, детям. И сейчас средства, полученные от продажи части выставочных работ китайских умельцев будут переданы для решения неотложных задач экологии и здоровья.

Чрезвычайный и Полномочный Посол КНР в Узбекистане господин Гуань Хенгуан, обращаясь к участникам презентации — послам ряда зарубежных государств, представителям дипломатических миссий, международных организаций, культурной общественности узбекистанской столицы, сказал: «Ваше участие в организации подобной выставки продиктовано искренним желанием откликнуться на призыв к мировому сообществу совместными усилиями способствовать улучшению экологической обстановки в регионе Аральского моря. Через культуру, добрососедство, сотрудничество в различных областях идет путь к достижению подлинной гармонии человека и природы.

На выставке представлены наиболее характерные работы китайских умельцев. Декоративно-прикладное искусство этой страны — одно из древнейших на планете, имеет немало оригинальных школ, богатую национальную художественную традицию.

Первый секретарь посольства, супруга китайского посла госпожа Сюй Гуйфэнь любезно поясняет: «Многие из представленных изделий редкой ручной работы известных мастеров. Изящные сервизы для чайной и других церемоний, искусно расшитые скатерти, рисунки на бамбуке, красном дереве». Привлекают внимание зрителей красочные картины, выполненные из морских ракушек, на которых начертаны иероглифы с пожеланиями удачи, счастья молодоженам, а это — маски по сюжетам классической китайской оперы, драконы — символы мудрости, резьба по слоновой кости, посуда из фарфора, разнообразная керамика, ковровые изделия, бижутерия, красочно оформленные календари, художественные фотографии.

Выставка продлится ровно неделю. И, думается, желающих полюбоваться этой красотой будет много. И тот, кто приобретет из понравившихся работ, будет знать, что средства эти пойдут на благородные цели. А сама выставка, открытие которой сопровождалось выступлением артистов цирка из Синьцзян-Уйгурского автономного района Китая, знакомством с блюдами китайской кухни запомнится надолго и еще раз привлечет внимание широкого круга общественности — политиков, деятелей культуры, бизнесменов к проблемам экологии нашего региона.

Р. ФАРХАДИ,
наш корр.

КОГДА ИНТЕЛЛЕКТ НЕ ТОТ

Помните, как существующая действительность довела до ручки миллионера-одиночку Остапа Бендера? В душевном смятении он ценной посылкой почти уже отправил народному комиссару финансов выбитые им из Александра Ивановича Корейко деньжищи. С грустной издевочкой над собой командор экипажа «Антилопы» чуть картинно констатировал, что, дожив до возраста Иисуса Христа, ничего толкового не сделал.

— ...Учения я не создал, учеников разбазарил, мертвого Паниковского не воскресил, и только вы.., — пытался он взять завершающий барьер на амурном фронте.

Но Зося Синицкая к тому времени уже двадцать семь дней была замужем за счастливым Периклом Фемиди. Этот удар судьбы вернул потомка янычар с небес на грешную землю. Великий комбинатор одумался и, продравшись сквозь унизительные почтовые процедуры, снова стал миллионщиком.

— Довольно психологических эксцессов, — радостно сказал Бендер, — довольно переживаний и самокопания. Пора начать трудовую буржуазную жизнь. В Рио-де-Жанейро! Куплю плантацию и выпишу в качестве обезьяны Балаганова. Пусть срывает для меня бананы!

У двадцатипятилетнего Р. Кошапова из Каттакурганского района аналогичных морально-психологических вывертов-выкрутасов не было — интеллект и жизненные принципы не те. Он не чтил уголовный кодекс, за что ранее привлекался к ответственности через суд. Не знал тех четырехсот сравнительно честных способов отъема денег у частных лиц, которыми безукоризненно владел Остап. Не видел, наконец, одухотворенности в женской красоте.

И это, конечно же, сыграло свою роль, наложило характерный отпечаток на его действия. Находясь в доме цветущей и благоухающей Л.В., он ничего не мог придумать иного, как примитивно достать нож. Под угрозой насильственной смерти реквизировал у гражданочки в личное пользование золотую серьгу, телевизор «Фунай», видеомагнитофон, присовокупив к ним две тысячи сумов.

Она не снесла обиды — доложила куда следует. Теперь нигде не работавшему грабителю придется значительный срок потрудиться на благо общества под бдительном оком работников соответствующих служб.

Криминальный квадрат

РАСПЛАТА БУДЕТ

В народе говорят: «Глупец за ногу ловится, пройдоха — за пятку». Неизвестно, слышал ли об этом заведующий магазином N 43 торгового объединения «Азиз» города Асаки А. Хамидбеков, но установлено точно, что за время своей «деятельности» здесь он присвоил государственных средств в размере 1.379.636 сумов. В результате преступных действий завмага в торговлю не попало 97 тонн 425 килограммов муки первого сорта. Не мелочился нечистый на руку. Нет сомнения в том, что и расплата окажется соответствующей. За судом не заржавеет!

Попал впросак и директор фирмы «Шавкат» Сырдарьинского областного Общества Красного Полумесяца П. Умирзаков. Вместо того чтобы делать все от него зависящее, что способствовало бы выполнению задач этой организации, он взял да и прикарманил из кассы фирмы 674.165 сумов. Положил их в свой кейс, не задумываясь о последствиях и даже не покраснев от неловкости. Посчитал, что все идет чин-чином. А когда сотрудники милиции задали ему несколько конкретных и наводящих вопросов, то... поначалу прикусил язык, но потом быстренько, как шнурок, развязал его. Теперь П. Умирзаков в ожидании законной расплаты.

НЕ ПОРОК, А ПРЕСТУПЛЕНИЕ

Студент-первокурсник Самаркандского архитектурно-строительного института С. Усманов был приперт обстоятельствами к стене. Никак ему не удавалось сдать экзамен по одному из основных предметов специальности — черчению. Будущему ваятелю зданий посоветовали:

— Поговори по душам с преподавателем М. Абдурахмановым. Он человек толковый, войдет в положение.

Студент почти застеснялся, но деваться было просто некуда. К тому же преподаватель и вправду оказался понимающим все с полуслова.

— Отстегнешь полторы тысячи сумов и считай, что экзамен сдан! — дружески похлопал он по плечу молодого человека. — Что, сейчас с собой нет? Ну, заходи, как найдешь...

Нашел. Зашел. Передал. Теперь М. Абдурахманов сам, как школьник, плохо знающий урок, отвечает на вопросы представителей правоохранительных органов.

* * *

«Взятка — не порок, а средство к существованию», — понятливо улыбались друг другу старший инженер Джизакского областного предприятия по обслуживанию населения общественным транспортом Б. Мажидов и начальник отдела этой организации К. Атабаев. Однако у следователей оказалось в корне противоположное мнение. Зафиксировав, что старший инженер и начотдела «взяли на лапу» четыре тысячи сумов с устраивающегося на работу гражданина, они были непреклонны и твердо стоят на своем: — Преступление!

Ю. АШИРОВА,
лейтенант внутренней службы,
инспектор пресс-центра МВД
Республики Узбекистан.
В. ШЕВЧУК.

ХОТЕЛОСЬ БЫ ЗНАТЬ ...

33-38-01

Самая распространенная на территории СНГ фамилия — Иванов. Какая же фамилия наиболее распространена в мире?

Р. СИМОНОВА, Чирчик.

Чаще всего, оказывается, встречается фамилия, производимая от слова «кузнец».

Правда, Кузнецовы занимают лишь третье — после Ивановых и Смирновых — место, но если к ним прибавить Ковалевых, Ковалевских, Коваленко и Ковалей (по-украински «Коваль» — кузнец), то это соотношение изменится.

В англо-саксонских странах одна из самых распространенных фамилий Смит, то же самое можно сказать о Шмидтах в Германии и в Австрии. «Смит» и «шмидт» в переводе на русский язык — опять-таки «кузнец».

* * *

Что такое дальтонизм?

Д. АХАРОВА, Ташкент.

Каждый двенадцатый мужчина и каждая двухсотая женщина от рождения не различают цвета. Этот недостаток передается чаще всего от деда к внуку через здоровую мать. Впервые в 1794 году описал этот дефект зрения знаменитый английский естествоиспытатель, химик и физик Джон Дальтон, который сам имел эту особенность зрения. От его фамилии и произошло ее название — дальтонизм. Дальтонизм препятствует овладению профессиями, где нужно различать цвета.

* * *

Летом многие из нас не могут обойтись без солнцезащитных очков. Какова история их возникновения?

О. М. КРАВЧУК, Авгрен.

Защитные очки от солнца были известны в древнем Египте еще 3.300 лет назад. Разумеется, их носили только фараоны и их придворные, потому что они стоили необыкновенно дорого. В Лондонском национальном музее хранится уникальный экземпляр таких очков, обнаруженный в гробнице Тутанхамона. Эти очки состоят из пары коричневых стекол, в которые вплавлена бронзовая проволока, выполняющая роль дужек. При них имеется и футляр.

* * *

По отпечаткам пальцев можно легко определить, кому они принадлежат. Можно ли по голосу определить человека?

С. КАШИРИНА, Алмалык.

Действительно, невозможно найти двух людей, имеющих одинаковые отпечатки пальцев. При изучении голосовых спектрограмм (то есть узоров, изображающих распределение звуковой энергии в зависимости от высоты тона), выяснилось, что нет двух людей, которые бы совершенно одинаково произносили какое-нибудь слово. По голосовой спектрограмме — отпечатку голоса — опытный специалист ясно отличит любого человека от тысячи других.

* * *

«В здоровом теле — здоровый дух». Мы часто слышим это выражение. Значит, существует прямая связь между физическими и умственными способностями человека?

А. МОСЛЯКОВ.

Головной мозг — орган во многом своеобразный. На его долю приходится всего около 2 процентов тела, а потребляет он примерно 20 процентов расходуемого всем организмом кислорода. На обеспечение умственной деятельности расходуется около четверти всех энергетических ресурсов организма.

Иными словами, мышление требует больших материальных затрат. Причем наш мозг достаточно привередлив: он реагирует даже на незначительные сбои в системе снабжения — вспомните хотя бы, как трудно решать задачи в душном помещении. Поэтому для умственной деятельности важное значение имеет здоровье всех частей организма, они помогают снять усталость, обеспечивают снабжение мозга всеми необходимыми веществами и ускоряют удаление из него токсичных шлаков.

Об этом, кстати, люди хорошо знали и в древности. Вспомните Пифагора — он был не только известным ученым, но и олимпийским чемпионом по кулачному бою.

МУДРЫЕ О ЗДОРОВЬЕ

То, что ешь с аппетитом, хорошо усваивается.

На завтрак — анар (зерна граната), на обед — суп с луком, а перед сном — съесть немного меда, и твое здоровье будет чище стеклышка.

Абу Али Ибн Сино.

Много есть сластей —
Вредно для костей.

Из китайского фольклора.

Взять огородной редьки семена,
В ступе просторной измельчить сполна
И с медом съесть, они нутро очистят.
И станет вновь упругою спина.

Юсуфи бин Мухамад бин Юсуфи аль Хирави.

Ревень употребляй, пусть он кислит,
Зато отменным будет аппетит.

*

Коль ты питьем горячим рот обжег,
Боль снимет кинзы иль петрушки сок.

Из «Лечебника Мажмуаи».

*

Рыбу ешь свежую, а зерно созревшее.

Китайская пословица.

*

Лакомств тысяча, а здоровье одно.

С. ДАДАЕВА.

AGAMA

".. Уже три года в Узбекистане и России отдают предпочтение верхнему трикотажу от "АГАМЫ". Качество, дизайн и цена - это то, что привлекает.."

СОВМЕСТНОЕ ПРЕДПРИЯТИЕ "АГАМА"

ИМЕЕТ ЧЕСТЬ ПРЕДЛОЖИТЬ ВАМ ШИРОКИЙ АССОРТИМЕНТ ТРИКОТАЖНЫХ ИЗДЕЛИЙ ДЛЯ ДЕТЕЙ И ВЗРОСЛЫХ:

ПУЛОВЕРЫ, СВИТЕРА, ПЛАТЬЯ, ЖАКЕТЫ, КАРДИГАНЫ, ШАРФЫ, НОСКИ СПОРТИВНОГО СТИЛЯ.

МЫ РАДЫ БУДЕМ ВСТРЕТИТЬ ВАС В НАШИХ ФИРМЕННЫХ МАГАЗИНАХ В Г.Г. ЗАРАФШАНЕ, УМКУДУКЕ, КРАСНОГОРСКЕ, И КОНЕЧНО ЖЕ, В ТАШКЕНТЕ ПО АДРЕСУ:

УЛ. БОБУРА, 15.

ОПТОВЫМ ПОКУПАТЕЛЯМ МЫ ГОТОВЫ ПРЕДЛОЖИТЬ БОЛЕЕ 100 МОДЕЛЕЙ ПОД ЗАКАЗ.

КОНТАКТНЫЕ ТЕЛЕФОНЫ:
ТАШКЕНТ - (3712) 55-74-73, ФАКС (3712) 55-73-12;
ЗАРАФШАН - (43657) 4-47-20, ФАКС (43657) 4-14-65;
НАВОИ - ТЕЛ./ФАКС: (43622) 5-80-06;
ОБНИНСК (РОССИЯ) - (08439) 7-06-88.

ВПЕРВЫЕ В УЗБЕКИСТАНЕ!

СП "Тойота-Узинавтосервис" -
официальный дилер известной германской фирмы
"Spies Hecker"
ПРОИЗВОДИТ
подбор на высококачественном немецком оборудовании и реализует
КРАСКУ
самых различных цветов
ДЛЯ АВТОМОБИЛЕЙ
любых марок отечественного и импортного производства.

Тел.: (3712) 76-87-15.
Адрес: Ташкент, ул. Дружбы народов, 118.
СП "Тойота-Узинавтосервис" (ст. м. "Сабира Рахимова").

ОРГАНИЗАЦИЯ ПРОДАЕТ:

Холодильное оборудование:	Оборудование для столовых,
→ хол.шкафы ШХ-1,12,ШХ-0,8;	машины стирально-отжимные МСО-10 Э,
→ хол.прилавки;	каустическую соду,
→ хол.камеры;	стеклотару - бутылки емк. 0,5 л различные,
→ фреон R-12,R-22;	российский кварцевый песок.
→ масло фреоновое ХА-30,ХФ-22,ХФ-12.	

Услуги посредников оплачиваются.
Приглашаются к сотрудничеству региональные представители.
Тел.: (3712) 54-90-81,54-71-75.

МППТК РПО «Узмежавтотранс» ликвидируется. Претензии принимаются в течение месяца со дня публикации по тел.: 53-20-41.

Коллективы редакций газет «Народное слово» и «Халк сузи» выражают искреннее соболезнование заместителю главного редактора газеты «Халк сузи» С. Ф. Мухиддинову по поводу кончины его отца

МУХИДДИНОВА Фазлиддина-ота.

НАРОДНОЕ СЛОВО
ХАЛҚ СЎЗИ

УЧРЕДИТЕЛИ:
Совет (Кенгаш) Олий Мажлиса Республики Узбекистан и Кабинет Министров Республики Узбекистан

Главный редактор Анвар ДЖУРАБАЕВ

Регистрационный № 0002. Индекс 64610. Заказ Г-080. Объем 2 печ. л. Способ печати офсетный. Формат А-2. Газета набрана и сверстана на компьютере IBM. Время подписания в печать по графику в 21.00.

• Адрес: 700000, Ташкент, ГСП, ул. Матбуотчилар, 19.
• Телефон для справок — 36-09-67
Отдел рекламы: тел., факс — 36-09-25

Редакция принимает к рассмотрению для публикации материалы не более 7 машинописных страниц через два интервала

Дежурный редактор А. ТАШКЕНБАЕВ.
Дежурный Л. БАБАЯН.

Типография издательско-полиграфического концерна «Шарк», адрес предприятия: улица Буюк Турон, дом 41. Газета выходит пять раз в неделю, кроме воскресенья и понедельника. 1 2 3 4 5 6. Подписано в 20. 45.