Газета Верховного Совета Узбекской ССР

Народное слово

ВЫХОДИТ С 1 ЯНВАРЯ 1991 ГОДА ПЯТЬ РАЗ В НЕДЕЛЮ, КРОМЕ ВОСКРЕСЕНЬЯ И ПОНЕДЕЛЬНИКА

№ 17 1991 год ЧЕТВЕРГ 24 ЯНВАРЬ

ЦЕНА: подписная 7 коп., розничная 10 коп.

письмо номера

Реанимировать совесть

СЫН ИЗ АРМИИ прислал бандероль. Пришла с извещением на почту, получила. Бросился в глаза штемпель на обертке: «Доставка оплачена».

— Почему же,— спрашиваю, — вы мне бандероль домой не принесли!

Женщина в окошке ничуть не смутилась.

— А мы не заметили, что с доставкой.

— Пожалели бы, — говорю, — солдатские копейки. Зачем сыну было оплачивать неисполненные услуги!

В ответ мне было много сказано: про нехватку почтальонов, про то, что не обеднеет ваш сын, про мои ноги, которые не отвалились из-за того, что лишний раз сходила на почту. И лишь одного я не услышала. Извинений.

Мелочь! Конечно, мелочь...

В нашем городе один кооператив взялся организовать любому желающему Деда Мороза на дом — с поздравлениями и подарками для ребятишек. Было это, правда, не в нынешний, а в предыдущий Новый год [в нынешний, кстати, никто не позаботился]. Ну собрали заявки и деньги. Сказали: ждите Деда Мороза в праздничный вечер. Люди ждали. Дети ждали. Дед Мороз явился с многодневным опозданием, когда и праздники кончились, и елки из домов поубирали. Правление кооператива потом объясняло горожанам: не было транспорта, не было бензина, то да се. Извинений и тут практически не прозвучало.

Еще одна мелочь, словом.

Приучили нас к талонам. Верней, не позволяют отвыкнуть. В прошлом году выдавали талоны на мясо, из расчета полкилограмма на человека в месяц. С каким трудом удавалось их отоварить — особая статья. Но уже к концу года мы не получили ни мяса, ни талонов. Не говорю о том, что нам и не подумали разъяснить, куда подевалось последнее мясо, неужто его на пороге рынка вовсе перестали производить! Нам даже элементарного не принесли — извинений за то, что накануне праздника крупный рабочий город посажен на голодный паек.

Мелочи, мелочи, мелочи... Сколько их, омрачающих жизнь, доводящих ее порой до невыносимости!

Да, объективные трудности. Да, нехватка средств и рабочих рук. Все это сказывается. Но сколько стоит элементарная вежливость! Каких капитальных вложений и трудозатрат требует коротенькая фраза: «Извините нас...»!

В Японии, говорят, извиняются на каждом шагу. Даже сделав человеку приятное. У нас — наоборот, скорей обиженного извиняться заставят.

И значит причина всех наших бед — не только в больной экономике или политической системе. Больна человеческая совесть. Она в параличе. В летаргии. Или вовсе отмирает.

С точки зрения совести, между теми досадными «мелочами», о которых я рассказала, и острейшими проблемами, сотрясающими наше общество, много общего. Отличаются лишь масштабы. Но причина разрастающейся преступности, экономических неурядиц, национальных конфликтов — тоже больная, парализованная, отмирающая совесть.

Можно принимать масштабные меры против преступников, саботажников, национально-истерических кликуш. Мы загоним болезнь вглубь, но не излечим ее до тех пор, пока будем попрежнему сносить те или иные «мелочи», творимые бессовестными людьми.

Нет уж. Браться — так за все сразу. За крупное и за мелкое. Ибо нехватка совести по мелочам — питательная среда всех крупных преступлений.

Реанимировать совесть. Нет сегодня задачи важнее.

О. КРЯЧУН,
ветеран труда.

г. Чирчик.

последние новости

Война в Персидском заливе

В течение последних суток ВВС многонациональных сил продолжали наносить удары по иракским военным целям, в первую очередь командным пунктам и мобильным ракетным пусковым установкам, а также местам дислокации иракских войск в Кувейте, сообщил во вторник начальник оперативного управления комитета начальников штабов вооруженных сил США генерал-лейтенант Том Келли.

* * *

По оценкам экспертов бюджетного бюро конгресса США, воздушные рейды и ракетные обстрелы иракских позиций обходятся американской казне в 500 млн. долларов в день. Стоимость запуска крылатой ракеты «Томагавк» составляет 1,3 млн. долларов, а зенитной ракеты «Пэтриот» — более миллиона долларов.

* * *

Фицуотер подтвердил, что президент Буш направил в воскресенье с секретной миссией в Иорданию бывшего помощника министра обороны Ричарда Армитиджа. Он уже «провел консультации с королем Хусейном и другими высокопоставленными иорданскими руководителями, которые особенно обеспокоены ситуацией с беженцами».

* * *

Канадский парламент большинством голосов одобрил решение правительства принять участие в войне на Ближнем Востоке. 217 членов палаты общин проголосовали во вторник за предложенную правительством резолюцию. Против нее высказались 47 человек.

* * *

Ирак готов выполнять международные соглашения об обращении с военнопленными, пишет газета «Аль-Вафд», ссылаясь на ответственного представителя Ирака. Однако условием выполнения этих договоренностей Ирак выдвинул «соответствующее обращение с пленными иракцами и палестинцами на оккупированных Израилем арабских землях».

(По сообщениям ТАСС).

Заявление Президента СССР М. С. ГОРБАЧЕВА

Товарищи! Кризис, морально-политическая напряженность в обществе, события, приведшие к жертвам, требуют прямого и откровенного разговора. В некоторой части общества проявляется непонимание и даже нежелание понимать политику Президента.

Трагический оборот, в который вылилось противостояние в Литве, а в последние дни в Риге, я, как и все, глубоко переживаю. Выражаю самые искренние соболезнования семьям, кого затронула эта беда. Обстоятельства, связанные с применением оружия, должны быть тщательно расследованы и оценены по закону.

Первое и главное, что я хочу сказать, сводится к следующему. События, которые произошли в Вильнюсе и Риге, ни в коем случае не являются выражением линии президентской власти, ради которой она была создана. И поэтому решительно отвожу всякие спекуляции, все подозрения и наветы по этому поводу.

Ни внутренняя, ни внешняя политика не претерпела изменений. Все остается, как сформулировано в документах и официальных заявлениях руководства.

События в Прибалтике возникли в обстановке жесточайшего кризиса. Противозаконные акты, попрание самой Конституции, пренебрежение Указами Президента, грубое нарушение гражданских прав, дискриминация людей иной национальности, безответственное поведение по отношению к армии, военнослужащим и их семьям создали ту среду, ту атмосферу, где такого рода стычки и побоища очень легко могут возникать по самым неожиданным поводам.

Вот где источник случившейся трагедии, а не в каких-то мифических приказах сверху. Именно так произошло и в первом, и во втором случае.

Как Президент вижу главную задачу в том, чтобы не допустить эскалации противоборства, нормализовать обстановку, добиться согласия и сотрудничества.

В этой связи необходимо следующее:

— должны быть отменены антиконституционные законы Верховных Советов и постановления правительств республик, и прежде всего те, которые нарушают права человека.

— Любые общественные организации, комитеты и фронты, с какими бы программами они ни выступали, могут претендовать на приход к власти лишь конституционным путем, без применения насилия. Всякие попытки апеллировать к Вооруженным Силам в политической борьбе недопустимы.

— Должно быть абсолютно покончено с дискриминационными мерами по отношению к воинским частям, дислоцированным на территории республик, с просто позорным отношением к семьям и детям военнослужащих. В соответствии с существующими на сегодняшний день союзными законами войска находятся там, где это диктуется требованиями обороны и безопасности страны.

— Отношения гражданских властей с военными должны строиться только на основе законов Союза ССР.

Вместе с тем недопустимы никакие самовольные действия со стороны войск. Долг и честь командиров всех степеней — действовать только по приказу, проявлять выдержку, не поддаваться на провокации, укреплять дисциплину среди подчиненных.

— Подтверждая конституционное право республики выйти из Союза, мы не можем позволить ни стихии в этом деле, ни произвола — даже со стороны избранных органов. Выход может произойти только на основе волеизъявления всего населения — референдума и в результате процесса, предусмотренного законом.

В связи со сказанным есть необходимость вернуться к обсуждению ситуации в Прибалтике на Совете Федерации.

События последних дней были использованы определенными кругами для нагнетания обстановки под предлогом якобы происходящего правого поворота и опасности диктатуры.

Я решительно отвожу эти домыслы. Завоевания перестройки, демократизации, гласности были и остаются непреходящими ценностями, на страже которых будет стоять президентская власть.

Это, конечно, не означает, что мы можем проходить мимо, оставлять без внимания, когда средства пропаганды, да, именно пропаганды — давайте называть вещи своими именами — преднамеренно используются для провоцирования хаоса, паники, национальной розни, для противопоставления народа армии, для призывов не считаться с законом.

События в Прибалтике спекулятивно используются как повод для постановки вопроса о расчленении наших Вооруженных Сил, создания армий республик.

Такие безответственные заявления чреваты серьезными опасностями, особенно если они исходят от руководства РСФСР.

Думаю, каждый разумный человек понимает, чем это могло бы обернуться для нашей страны и всего мира.

Мягко говоря, странными и нелепыми выглядят поклоны к загранице, к Организации Объединенных Наций с приглашением решать за нас дела, которые мы сами можем и должны решать.

Мы открыли свое общество для сотрудничества и взаимодействия со всем миром, будем и впредь верны взятому внешнеполитическому курсу. Однако внутренние проблемы страны должны решаться только советским народом и никем другим.

Не могу не сказать, что и за рубежом нередко односторонне толкуются происходящие события, причем — в ряде случаев в манере, напоминающей идеологическую войну прежних времен. Многие там, как и у нас, восприняли их неадекватно, увидели в них поворот в политике советского руководства.

Прискорбно и опасно, если в результате такой неправильной интерпретации будет поставлено под угрозу достигнутое в международных отношениях за последние годы.

В ходе развернувшейся в стране острой полемики в последние дни здравые голоса напоминают, что главное сегодня — это политическая стабильность, твердый правовой порядок и дисциплина, нормализация в экономике, решительное продвижение к рынку, демократическое преобразование нашего многонационального государства. Я разделяю такую позицию.

В обществе все больше осознается, что не демонстрации, митинги, забастовки, не разжигание политических страстей и конфронтации выведут страну из кризиса, а добросовестный труд и гражданское согласие.

К этому я призываю всех граждан своей страны.

ЗАСЕДАНИЕ ПРЕЗИДЕНТСКОГО СОВЕТА

На заседании Президентского совета 22 января, говоря о сложной нынешней ситуации в Прибалтийских республиках, Президент Узбекской ССР И. А. Каримов, члены Президентского совета осудили применение военной силы. Было подчеркнуто, что единственно приемлемым решением возникающих проблем должны быть политические методы, на основе диалога и взаимопонимания. Необходимо сделать все для обеспечения мира и согласия между гражданами всех национальностей, защитить демократию, честь и достоинство каждого человека. Была высказана озабоченность в связи с военными действиями в зоне Персидского залива, выражено единодушное мнение о необходимости скорейшего прекращения войны.

Одобрены заявления Президиума Верховного Совета и правительства Узбекской ССР в связи с событиями в Литве и в районе Персидского залива.

С информацией о ходе работы по установлению цен на продукты питания и защите социальных интересов населения выступил председатель Госкомцен Узбекской ССР К. А. Ахмедов. Отмечалось, что совершенствование ценообразования, формирование обоснованных цен — одно из важнейших направлений работы, связанной с переходом к рыночной экономике.

Подчеркивалось, что необходимо продолжить работу по определению мер социальной защиты населения, выработке механизма компенсаций. Только после этого можно ставить вопрос о совершенствовании ценообразования.

Совет рассмотрел также вопрос о последствиях экологической катастрофы в районе Аральского моря. Член Президентского совета, народный писатель Каракалпакистана Т. Каипбергенов отметил, что интенсивное высыхание моря и опустынивание Приаралья приобретают все более необратимый характер. Одновременно ухудшается санитарно-эпидемиологическая, социально-экономическая обстановка на обширной территории Среднеазиатского региона.

Члены Президентского совета подчеркнули, что для решения этих проблем необходимо объединение усилий всех республик Средней Азии и Казахстана. Внесено предложение создать Объединенный межреспубликанский фонд спасения Арала.

На заседании Президентского совета были рассмотрены вопросы, связанные с празднованием юбилея Алишера Навои, присуждением государственных премий в области литературы, искусства и архитектуры.

В заседании принял участие Председатель Верховного Совета республики М. И. Ибрагимов.

УКАЗ ПРЕЗИДЕНТА УЗБЕКСКОЙ СОВЕТСКОЙ СОЦИАЛИСТИЧЕСКОЙ РЕСПУБЛИКИ

1. В соответствии с многочисленными обращениями граждан по вопросам продления действия постановления Кабинета министров СССР от 22 января 1991 года и учитывая специфику региона и денежного обращения в республике, по согласованию с союзными органами продлить обмен денежных знаков Госбанка СССР достоинством 50 и 100 рублей образца 1961 года:

— для всех государственных, кооперативных, общественных предприятий, организаций до 13.00 24 января 1991 г.;

— гражданам до 1 февраля.

Соответственно продлить срок действия комиссии до 10 февраля 1991 г.

2. Контроль за выполнением Указа возложить на республиканскую комиссию.

Президент
Узбекской Советской
Социалистической Республики
И. КАРИМОВ.

гор. Ташкент,
23 января 1991 года.

КОММЕНТАРИИ К УКАЗУ ПРЕЗИДЕНТА УЗБЕКСКОЙ ССР

Президент Узбекской ССР принял решение о продлении на территории республики сроков обмена денежных знаков Госбанка СССР достоинством 50 и 100 рублей образца 1961 года.

Это решение продиктовано следующими причинами.

В силу региональных особенностей, национальных традиций, уклада жизни в республике, где большинство населения, особенно в сельской местности, ограничивая себя во многом, в течение длительного времени накопили сбережения для проведения мероприятий (свадьбы, обряды, ритуалы и др.), на строительство жилья, оборудования приусадебных участков и, как правило, не привыкли пользоваться услугами сберегательных касс. Кроме того, под индивидуальное жилищное строительство в 1990 году населению выдано более 700 млн. руб. ссуд.

Принято во внимание, что в республике более 2 млн. пенсионеров, инвалидов, участников Великой Отечественной войны, которые на протяжении всей жизни накопили определенные средства и при их обмене непременно столкнутся с трудностями в столь короткие сроки.

Учтены также многочисленные обращения руководителей трудовых коллективов, профсоюзных организаций о сложностях из-за сжатых сроков в обмене денежных средств.

Указом Президента Узбекской ССР продлен также срок работы комиссий.

ЭТО БЫЛО еще в начале семидесятых. Об этом благодаря центральной прессе, в частности «Литературной газете», знала вся страна. Тогда в Фергане вступила в строй действующих обувная фабрика. Начинили ее самым современным итальянским оборудованием, инофирмы предоставили и солидные партии сырья: натуральную и искусственную кожу, подошву, фурнитуру... Словом, дело оставалось за малым — надо было начинать строчить, клеить, компановать женскую, мужскую, детскую обувь. И ферганцы начали, да так, что 98 процентов готового товара браковалось и работниками ОТК фабрики, и приемщиками-товароведами на базах. Помнятся аргументы «Литературки». Задавался вполне резонный вопрос: «Зачем размещать подобное предприятие в регионе, где нет ни опыта, ни традиций?» Не могли эту аргументацию опровергнуть ни Госплан республики, ни Госплан страны.

Но, как известно, не боги горшки обжигают... Позади добрых два десятка лет. Сейчас ферганская обувь на нашем внутреннем рынке котируется по самым высшим меркам. Сам был свидетелем, как на одной из уральских барахолок за мужские туфли с выдавленным клеймом «Фергана» давали столько же, сколько за импортные, югославского производства туфли.

Так что же произошло? Как бы ни хаяли и первую, и вторую модели хозрасчета, именно они во многом помогли обрести коллективу обувщиков уверенность в своих силах, избавиться от тех, кто привык прятаться за спину других, пытался протолкнуть брак через ОТК. Материальная заинтересованность повлекла за собой и моральную. Элементарно потому, что работать плохо стало невыгодно.

Недавно наш фотокорреспондент А. Зуфаров побывал на фабрике, посмотрел работу конвейеров, поговорил с людьми. Настроение у обувщиков отличное. Спрос на ферганскую обувь огромный. Брак практически сведен к нулю.

НА СНИМКЕ: мастер Шоира Муминова и закройщица Гульчехра Маллаева в цехе.

Указ Президента Союза Советских Социалистических Республик

О ПРЕКРАЩЕНИИ ПРИЕМА К ПЛАТЕЖУ ДЕНЕЖНЫХ ЗНАКОВ ГОСБАНКА СССР ДОСТОИНСТВОМ 50 И 100 РУБЛЕЙ ОБРАЗЦА 1961 ГОДА И ПОРЯДКЕ ИХ ОБМЕНА И ОГРАНИЧЕНИИ ВЫДАЧИ НАЛИЧНЫХ ДЕНЕГ СО ВКЛАДОВ ГРАЖДАН

В интересах подавляющего большинства населения страны, усиления борьбы со спекуляцией, коррупцией, контрабандой, изготовлением фальшивых денег, нетрудовыми доходами и в целях нормализации денежного обращения и потребительского рынка **постановляю:**

1. Принять предложения Кабинета министров СССР:

— о прекращении с 0 часов 23 января 1991 г. приема во все виды платежей денежных знаков Госбанка СССР достоинством 50 и 100 рублей образца 1961 года и обмене их на денежные знаки других достоинств и на банкноты 50- и 100-рублевого достоинства образца 1991 года в порядке, определяемом Кабинетом министров СССР;

— о введении ограничения в первом полугодии 1991 года, начиная с 23 января 1991 г., выдачи наличных денег со вкладов граждан в учреждениях сберегательного банка и всех других банков максимальной суммой 500 рублей в месяц;

— об установлении с 23 января 1991 г. порядка, предусматривающего право использования владельцами вкладов в сберегательном банке и других банках для оплаты товаров и услуг в безналичном порядке без ограничения сумм.

2. Для обеспечения строгого выполнения мер по обмену и изъятию из обращения упомянутых денежных знаков:

— Госбанку СССР, Министерству финансов СССР и КГБ СССР организовать специальные группы сотрудников и направить их в центральные (национальные) банки республик, республиканские банки Госбанка СССР. Предоставить указанным группам чрезвычайные полномочия по контролю за выполнением настоящего Указа вплоть до принятия на себя в случае необходимости непосредственного управления банковскими учреждениями;

— Министерству финансов СССР и КГБ СССР организовать осуществление контроля и оказание необходимой помощи на местах учреждениям банков, государственным, кооперативным, общественным и иным предприятиям, объединениям, организациям и учреждениям в выполнении настоящего Указа;

— МВД СССР и КГБ СССР обеспечить усиление охраны ценностей в банках и при их перевозке.

Президент Союза Советских
Социалистических Республик
М. ГОРБАЧЕВ.

Москва, Кремль.
22 января 1991 г.

ПОСТАНОВЛЕНИЕ Кабинета министров СССР

от 22 января 1991 г.

О ПРЕКРАЩЕНИИ ПРИЕМА К ПЛАТЕЖУ ДЕНЕЖНЫХ ЗНАКОВ ГОСБАНКА СССР ДОСТОИНСТВОМ 50 И 100 РУБЛЕЙ ОБРАЗЦА 1961 ГОДА И ПОРЯДКЕ ИХ ОБМЕНА И ОГРАНИЧЕНИИ ВЫДАЧИ НАЛИЧНЫХ ДЕНЕГ СО ВКЛАДОВ ГРАЖДАН

Во исполнение Указа Президента СССР от 22 января 1991 г. «О прекращении приема к платежу денежных знаков Госбанка СССР достоинством 50 и 100 рублей образца 1961 года и ограничениях выдачи наличных денег со вкладов граждан» Кабинет министров СССР **постановляет:**

1. Прекратить с 0 часов 23 января 1991 г. прием во все виды платежей денежных знаков Госбанка СССР достоинством 50 и 100 рублей образца 1961 года, а также выдачу их учреждениями банков, предприятиями, объединениями, организациями, учреждениями.

2. Все государственные, кооперативные, общественные и иные предприятия, объединения, организации, учреждения обязываются заактировать на начало дня 23 января 1991 г. наличие в своих кассах остатков денежных знаков Госбанка СССР достоинством 50 и 100 рублей образца 1961 года и сдать их в обслуживающее учреждение банка в течение 3 часов 23 января 1991 г.

Учреждения банков принимают указанные остатки денежных знаков на основании первого экземпляра надлежаще оформленного акта наличия денежных знаков достоинством 50 и 100 рублей образца 1961 года, в условной оценке по номиналу с последующим зачислением сумм на расчетный (текущий) счет организации после проверки в порядке, установленном Госбанком СССР.

По кооперативным и иным организациям, самостоятельно определяющим переходящий остаток денег в своих кассах, Госбанк СССР при решении вопросов зачисления сданных остатков касс на счет кооператива (организации) исходит из предельных остатков касс, устанавливаемых учреждениями банков для государственных предприятий и организаций, профиль деятельности которых аналогичен профилю кооператива (организации).

3. Для обмена работающим гражданам денежных знаков достоинством 50 и 100 рублей образца 1961 года создать на предприятиях, в объединениях, учреждениях и организациях комиссии из представителей руководства, финансово-бухгалтерских служб, профсоюзных комитетов, советов трудовых коллективов в составе не менее 5 человек.

Обмен денежных знаков достоинством 50 и 100 рублей образца 1961 года на денежные знаки другого достоинства производится предприятиями и организациями по решению упомянутой комиссии только работникам, состоящим в штате предприятия, объединения, организации, учреждения, а также временно прикомандированным лицам в течение трех дней с 23 по 25 января 1991 г. в пределах среднемесячного заработка за последний год работы. При этом размер обмена не может превышать 1.000 рублей на одного работающего. Один экземпляр ведомости обмена денежных знаков, подписанный членами комиссии, подлежит сдаче в обслуживающее учреждение банка.

(Окончание на 2-й стр.).

ПОСТАНОВЛЕНИЕ
Кабинета министров СССР

от 22 января 1991 г.

О ПРЕКРАЩЕНИИ ПРИЕМА К ПЛАТЕЖУ ДЕНЕЖНЫХ ЗНАКОВ ГОСБАНКА СССР ДОСТОИНСТВОМ 50 И 100 РУБЛЕЙ ОБРАЗЦА 1961 ГОДА И ПОРЯДКЕ ИХ ОБМЕНА И ОГРАНИЧЕНИИ ВЫДАЧИ НАЛИЧНЫХ ДЕНЕГ СО ВКЛАДОВ ГРАЖДАН

(Окончание. Начало на 1-й стр.).

На предъявленные при заявлении денежные знаки достоинством 50 и 100 рублей образца 1961 года сверх установленного предела комиссия предприятия, организации составляет отдельную ведомость, экземпляр которой подлежит сдаче специально создаваемой при рай(гор)исполкоме комиссии по решению вопросов обмена денежных знаков указанных достоинств.

Все принятые от работников денежные знаки достоинством 50 и 100 рублей образца 1961 года предприятия и организации сдают в обслуживающее учреждение банка не позднее 26 января 1991 г. с копиями надлежаще оформленных ведомостей.

Обмен пенсионерам денежных знаков 50- и 100-рублевого достоинства образца 1961 года на денежные знаки других достоинств осуществляется учреждениями сберегательного банка или почтовыми организациями, осуществляющими выдачу пенсий, в пределах 200 рублей либо в размере месячной пенсии с составлением ведомости обмена. Суммы денежных знаков 50- и 100-рублевого достоинства сверх размеров месячной пенсии принимаются от пенсионеров по заявлению по отдельной ведомости без обмена и передаются для рассмотрения в комиссии при рай(гор)исполкоме. Ведомости обмена за подписями материально ответственных лиц вместе с обменными и принятыми денежными знаками сдаются в соответствующее учреждение банка не позднее 26 января 1991 г.

Граждане, находящиеся вне постоянного места работы и жительства на лечении, отдыхе, производят обмен в комиссиях, создаваемых в домах отдыха, санаториях, больницах и других лечебно-профилактических учреждениях.

Гражданам, находящимся на отдыхе, лечении, обмен производится лечебно-профилактическим учреждением в сумме не более 500 рублей на одно лицо с составлением отдельной ведомости, один экземпляр которой сдается в обслуживающее учреждение банка. Остальная сумма отдыхающего, больного переводится домом отдыха, санаторием, больницей, другим лечебно-профилактическим учреждением в адрес предприятия, организации, учреждения, где работает (получает пенсию, пособие) отдыхающий, больной, телеграфом без взимания платы за перевод. Сумма уплаченного тарифа возмещается лечебно-профилактическому учреждению местным финансовым органом за счет средств союзного бюджета против квитанции (реестров) почтово-телеграфного предприятия. Предприятие, организация, учреждение, получившие указанные переводы сумм, обменивают их в установленном выше порядке с учетом, что обмен уже произведен в сумме 500 рублей. На сумму сверх установленного размера составляется отдельная ведомость, которая передается для последующего рассмотрения комиссиям при рай(гор)исполкоме. По суммам, переведенным гражданами, находящимися на отдыхе, лечении, заявления на обмен денежных знаков принимаются комиссиями при рай(гор)исполкомах в течение трех дней по возвращении гражданина из лечебно-профилактического учреждения к месту работы.

Остальные граждане денежные знаки 50- и 100-рублевого достоинства при заявлении сдают комиссии по обмену при рай(гор) исполкоме.

Обмен денежных знаков, не сданных гражданами в 3-дневный срок, то есть до 26 января 1991 г., не производится.

4. Для решения вопросов обмена денежных знаков 50- и 100-рублевого достоинства образца 1961 года сверх установленных пределов обмена создать при рай(гор)исполкоме депутатские комиссии с участием представителей финансовых, банковских, административных органов. Комиссии в 10-дневный срок принимают решения об обмене или отказе в нем по заявлениям граждан по результатам рассмотрения обоснованности и законности источников доходов и получения денежных знаков указанных достоинств.

Решение комиссии при рай(гор)исполкоме об отказе в обмене денежных знаков может быть обжаловано в специально создаваемые для этих целей областные, краевые, республиканские депутатские комиссии. Решения последних являются окончательными.

5. В заявлениях граждан на предъявленные к обмену денежные знаки 50- и 100-рублевого достоинства сверх установленных пределов должно быть указано происхождение денежных знаков: источник дохода или время и место получения указанных денежных знаков, другие данные и сведения, подтверждающие законность их получения и накопления. Вопросы обмена денежных знаков сверх установленных пределов без объяснения заявителем причин и оснований, а также заявления, поданные после 25 января 1991 г. (за исключением случаев, указанных в пункте 3), комиссии не рассматривают.

6. Главному управлению Государственного таможенного контроля при Совете Министров СССР с 23 по 25 января 1991 г. не пропускать к провозу в СССР денежные знаки Госбанка СССР достоинством 50 и 100 рублей образца 1961 года.

7. Иностранным гражданам обмен 50- и 100-рублевых банкнот образца 1961 года производится учреждениями Внешэкономбанка СССР либо учреждениями банков, выполняющих операции с иностранной валютой, в суммах против квитанции учреждений Внешэкономбанка СССР, полученных при обмене валюты, в течение 23—25 января 1991 г.

Иностранным гражданам, работающим в дипломатических, консульских и других представительствах иностранных государств в СССР, обмен 50- и 100-рублевых банкнот образца 1961 года производится через Главупдк при МИД СССР в порядке, согласованном с Госбанком СССР.

8. Ввести с 23 января 1991 г. на первое полугодие 1991 г. ограничение выдачи наличных денег со вкладов граждан в учреждениях всех банков — Сберегательного банка СССР, Государственного банка СССР, центральных (национальных) банков республик, коммерческих, кооперативных банков и других банковских учреждениях.

Установить, что вкладчик имеет право получить со своего вклада в течение месяца наличные деньги в сумме не более 500 рублей в учреждении сберегательного банка только по месту жительства (работы) (указанная предельная норма выдачи денег со вклада распространяется также на период с 23 по 31 января 1991 г.). При этом безналичные перечисления заработной платы и пенсий во вклады в указанный выше лимит не входят.

Госбанку СССР и Сберегательному банку СССР установить порядок соблюдения максимальной суммы выдачи наличных денег — 500 рублей в месяц.

Вкладчик имеет право использовать средства вклада (вкладов) безналичным путем без ограничения сумм на приобретение товаров, оплату услуг, используя расчетные чеки Сберегательного банка СССР, а также для перевода средств с одного вклада на другой.

9. По вопросам порядка приема, сдачи, зачисления на счета в банковских учреждениях денежных билетов достоинством в 50 и 100 рублей образца 1961 года решения принимаются Госбанком СССР.

10. Для обеспечения строгого выполнения мер по обмену и изъятию из обращения денежных знаков Госбанка СССР достоинством 50 и 100 рублей образца 1961 года поручить Госбанку СССР, Министерству финансов СССР и КГБ СССР организовать и направить в центральные (национальные) банки республик, республиканские банки Госбанка СССР специальные группы сотрудников, наделенные чрезвычайными полномочиями по контролю за выполнением Указа Президента СССР и настоящего постановления вплоть до права принятия на себя в случае необходимости непосредственного управления банковскими учреждениями.

Министерству финансов СССР и КГБ СССР организовать осуществление контроля и оказание необходимой помощи на местах учреждениям банков, государственным, кооперативным, общественным и иным предприятиям, объединениям, организациям и учреждениям в выполнении настоящего постановления.

МВД СССР и КГБ СССР принять меры к усилению охраны ценностей в банках и при их перевозке.

Премьер-министр
В. ПАВЛОВ.
Управляющий делами
М. ШКАБАРДНЯ.

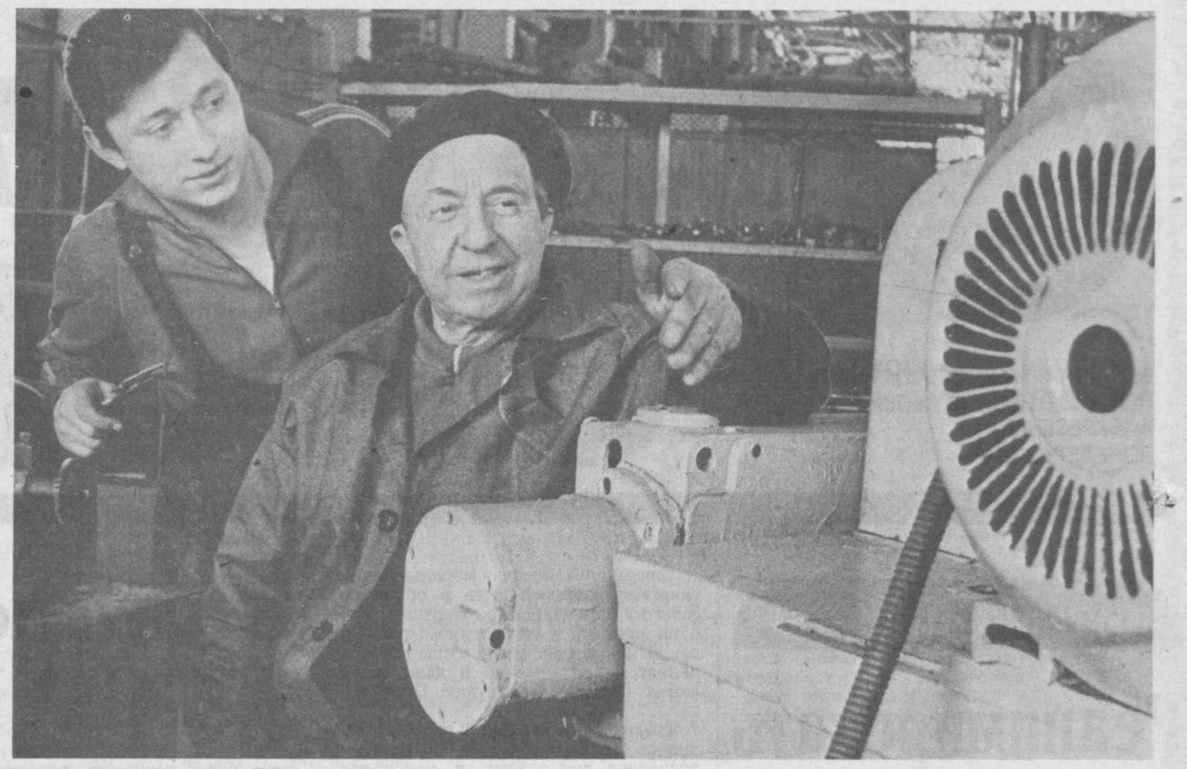

Нельзя представить жизнь в городе без транспорта, особенно в утренние и вечерние часы, когда все торопятся на работу или обратно, в так называемые часы пик. Трудно встретить человека, который не пользовался бы метро. Хотя Ташкентское метро молодо по сравнению с Московским, но оно пользуется не меньшей популярностью и стало неотъемлемой частью жизни горожан. Особенно это заметно в зимние морозные дни, когда из-за холодов останавливается чуть ли не весь транспорт, а метро продолжает работать по обычному графику. Бесперебойность движения вагонов метрополитена зависит еще от людей, занимающихся ремонтом вышедших из строя его систем.

На протяжении многих лет трудится в депо по ремонту поездов Ташкентского метро В. Шелепин. Человек, преданный своей работе, на протяжении этого времени научил более двадцати молодых парней своему делу.

НА СНИМКЕ: В. Шелепин со своим учеником А. Козловым.

Фото **И. ШЕРБЕКА.**

ПЕРВИЧКА ПОДАЛА В ОТСТАВКУ...

РЕЧЬ идет о народном депутате Узбекской ССР, директоре Ташкентского предприятия по перегрузке и распределению нефти, что в Чиназском районе, сорокасемилетнем Самандаре Куканове и работающих вместе с ним 23 коммунистах, теперь уже бывших...

ОБИДА взяла: баллотируясь на выборах в Верховный Совет республики, Куканов услышал в райкоме: откажитесь выставлять свою кандидатуру. Это почему? А потому, что не угодил своей строптивостью и самостоятельностью какому-то секретарю. Но ведь дело избирателей решать, кому быть их избранником. А не райкому. Что за приемы работы? Бейтесь за свои кандидатуры — делайте это, но честно. Он выстоял в неравной борьбе с райкомом.

Можно с его слов привести другие факты, когда партработники вмешивались в его дела: организовывали проверки, засылали комиссии, в том числе из правоохранительных органов. Обиды накапливались. Но главное — он считает — деловым людям не нужна партийная опека, есть мир экономики, и там свои законы — причем тут идеология? И чего добьешься вызовом на бюро, если механизм администрирования себя изжил?

Ладно. Что же сделано этим человеком такого, что партия ему показалась никчемной?

Сделано, и немало. Правда, испытывал при этом постоянное сопротивление. Задумал директор строительство жилых домов: четырех многоквартирных для коллектива — разрешил бы жилищную проблему. Не тут-то было: землю ему отказались выделить. И зря, потому что чиназцы получили бы заодно клуб, детский сад и кинотеатр. Предприниматель вышел из положения — договорился с другим поселком и начал строительство.

Пять лет работает он в качестве директора, и за это время предприятие полностью газифицировало подшефную школу, возвело там спортивный зал, завершило ремонт детсада, бедствовавшего от незавершенки много лет. В поселке Эски построило базар, восстановило мечеть. Для разных социальных дел понадобились газовые трубы — достали и завезли двадцать два километра. Соорудило бензозаправочную станцию в овцеводческом хозяйстве, открыло, проявив настойчивость, автобусное движение по маршруту Чиназ—Джамбул. Депутат позаботился о безвозмездной помощи ветеранам, снабжении населения питьевой водой.

Заботы о развитии предприятия тоже носили конкретный характер. Появилось новое оборудование, что дало экономию в 20 тысяч рублей ежегодно. Сейчас в Янгиюле и Чиназе действует полтора десятка заправочных станций, а само предприятие отправляет ежесуточно потребителям до двух тонн нефти, а в области республики — по полста вагонов дизельного топлива.

Идет строительство двухэтажной чайханы и столовой, скоро сдадут парикмахерскую и откроют филиал фабрики кожевенных изделий. Во всем этом — и средства, заработанные коллективом, и энергичная настойчивость народного депутата, руководителя прибыльного предприятия.

Хотелось добавить привычное — и коммуниста. Куканов против — партийность тут ни причем. Просто работать для людей, не забывая о себе, своем коллективе, — вот что движет им, а вовсе не партбилет в кармане.

— Я за то, чтобы у нас было, как в Японии или в США, а почему бы нет? Все дело в административной системе, основой которой является партийная принадлежность. Пусть сам народ выбирает себе руководителей и спрашивает с них без посредников. Вот почему я вышел из партии.

Выступив на партийном собрании в таком духе, руководитель коллектива сдал партийный билет секретарю первичной К. Нишанбаеву. Собрание приняло отставку.

Через несколько дней сам секретарь подал заявление в парторганизацию о выходе из партии.

— Я двадцать восемь лет состою в партии, скоро мне на пенсию, свое отработал, в том числе и в КПСС — хочу отдохнуть и пожить для себя, детей, внуков, — вот и выхожу из партии. Прошу удовлетворить,— попросил он.

В течение двух десятков дней на стол секретаря первичной легло еще двадцать одно заявление о выходе из КПСС.

С некоторыми из подавших заявление я побеседовал.

Шамиль Файзиев, инженер, в КПСС с 1972 года:

— КПСС пока нужна — время трудное, предстоит непростой переход к рынку, а другой объединяющей силы нет. Но я человек маленький и не желаю больше размазывать иллюзии, которыми много лет меня потчевали. Хочу жить без идеологии, без идейного пресса. Запомнилось с детства: пионер — будь готов! Всегда готов! Молодым человеком: соберешь хлопка больше всех — примем в комсомол! Ну что это? Партия отступает, чтобы сохраниться,— вон уже частную собственность признали. Отступничество, признание несостоятельности своих идей — «к коммунизму вперед», а сами за гранью нищеты. Я устал от всего этого, не желаю больше...

Мухтабар Умурзакова, диспетчер:

— Как вступила в партию — вышла замуж, рожала детей, так что какая я партийка? И теперь, выйдя на работу, слышу от мужа: что тебе от этих собраний, политзанятий? И в самом деле: мне домашний покой дороже, да и детьми надо заниматься. Так что спокойно выхожу из партии. Кстати, был случай, не могла найти работу, так думаете помогли в горкоме? Ошибаетесь... Как пришла в партию? Да студенткой позвали — что понимала?...

Баходыр Ашуров, инженер, в партии с 1984 года:

— Вступил перед перестройкой, верил еще во что-то. Правда, и тогда, и всю жизнь верил в Бога. Раньше же верил в коммунизм, в светлое будущее. Помню, приехал Брежнев и как встречали мы его, приветствовали руководителя страны — цветы, возгласы. А что после его смерти вышло: и такой он, и сякой во всех газетах. Опять верю — пишут, говорят с высоких трибун, как не поверить? — с фактами, убедительно. Надоело. А вот в другую партию, что будет служить народу, вступлю. Да, опять поверю, но фактам...

Тахир Муминов, главный инженер:

— Ни у кого желания не нашлось: отнес я вчера все партийные билеты и заявления, и протоколы собраний в райком. Там мне: неверно оформили: надо, чтобы половина проголосовала за выход другой половины, потом оставшаяся половина за уже малую половину, и так до последнего. Не понял я такую бюрократию — оставил документы и ушел...

Рискибай Анваров, заместитель директора:

— Президент издает указы, а они не работают на местах — того нет, этого не хватает. А что партийцы — даже контроль не могут организовать. Нет, довольно, хоть буду знать, что от меня лично зависит, а не от чьего-то влияния...

Темирбек Гафармеков, рабочий:

— Я написал в заявлении: выхожу из-за того, что партия не смогла поднять благосостояние народа. Десять лет в партии, а так толком и не понял, что такое рынок и переход к нему. Хочу от всего этого отойти и заняться своими делами.

Можно б поставить точку. Люди сами рассказали о причине своего решения, принятого каждым самостоятельно. Я пытался выявить, нет ли тут коллективного сговора, чьего-то давления. Не было, хотя, конечно, поступок лидера-руководителя не мог не повлиять на настроения людей. Многие вынашивали идею выхода не первый день и даже год. Может, кто-то пожалеет о решении? Да, если это скажется на положении, на служебном росте, на других интересах, но, как я понял, не скажется. Более того, рождалось ощущение, что единое решение как бы объединило людей, сблизило их. Возможно, это сближение шло давно, потому что коллектив работает слаженно, авторитет руководителя непререкаем и держится он, как понял, не на одной строгости и дисциплине.

Вот все. Я лично глубоко сожалею о случившемся. Мне, много лет работающему в партии, переживающему вместе с ней падение ее престижа, авторитета, небезразлично явление выхода из партии. Но оно, это явление, существует, и в масштабах страны цифра добровольно покинувших КПСС уже составила более 800 тысяч человек, тогда как принято в КПСС за то же время 200 тысяч. Кто-то скажет, пусть выходят, много нас — 18 миллионов. Что же — тоже резонно. Партийной работой занимаются по убеждению. Однако сколько проблем поставили подавшие заявление.

И главная — неверие, недоверие к тому, как работают члены партии, и прежде всего в выборных органах, партийных комитетах. Вот где главное, вот куда должно быть брошено внимание всех, кому дороги идеалы коммунистов, кто еще верит в созидательную, организующую роль организации, в свое время созданной с одной целью — служить людям, их интересам, способствовать прогрессу.

Еще несколько слов. Только практическими, конкретными результатами работы можно удержать падение авторитета, а потом и поднять престиж КПСС. И такие события, как выход целой первичной из партии, должны действовать не расслабляюще, а вызвать критическую оценку собственного труда носящих партбилет. И прежде всего у тех, кто получает за партийную работу зарплату.

Заметим, ни один из выбывших, с кем я разговаривал, не делил понятие членства в партии на составные — КПСС и Компартию республики. Для них было ясным одно — они выходят из партии. А что Компартия республики — это самостоятельная политическая организация со своим Уставом и своей Программой, пусть и в рамках КПСС, и что она делом пытается сохранить и свои порядки, и свою честь, и утвердить авторитет — об этом они всерьез не задумывались. Но задумаются, потому как любой здравомыслящий житель республики не может не отметить этих благородных усилий. Ведь сдвиги есть, хотя и робкие — в развитии демократии, в том числе в передаче власти Советам от партийных структур, в увеличении отдачи расширившегося приусадебного участка, а значит, увеличении продукции, в том, как без прежних проблем убирается урожай хлопка, наконец, в первых попытках сдвинуть экономику на рельсы рынка — они есть, и это результат совместного поиска новых президентских структур и ЦК. Это факт.

Процесс передачи власти от партии Советам идет на компромиссной, эволюционной основе, что, пожалуй, и служит гарантией сегодняшнего и завтрашнего мирного, созидательного труда всех, кто населяет республику. Понять бы это тем, кто кладет партбилеты, и набраться выдержки, содействуя новому процессу, в котором, безусловно, немало издержек, сопротивления, отсутствия компетентности. Но ведь дело действительно новое, а тут без сбоя не бывает. Вспомним Владимира Ильича: не ошибающихся нет, умный тот, кто, совершив ошибку, тут же попытается исправить ее...

...На Таштекстильмаше, недавно побывал там, в одном из цехов в парторганизации осталась половина коммунистов, а другая вышла из партии... Торопятся, суетятся...

За девять месяцев ушедшего года из КПСС в нашей республике добровольно вышли 3.563 человека. Принято в КПСС за то же время 11.913. На Съезде народных депутатов СССР, завершившемся в канун Нового года, Президент республики и первый секретарь ЦК Компартии Узбекистана И. А. Каримов сказал, что Компартия пользуется авторитетом в народе. Этот вывод, провозглашенный на всю страну, никто не посмел оспорить. Потому что он отражает суть? Здравый смысл берет верх. Но он и обязывает. Прежде всего коммунистов.

М. САДВАКАСОВ,
редактор отдела Советов народных депутатов.

Народное СЛОВО

Перемены к лучшему неизбежны...

если думать о пассажирах, об улучшении их обслуживания

В связи с переходом на рыночные отношения будут изменены методы и формы работы многих важнейших отраслей народного хозяйства, в том числе и железнодорожного транспорта. Корреспондент «Народного слова» взял интервью у начальника Среднеазиатской железной дороги Виктора Михайловича ЖЕЛТОУХОВА.

— Какова обстановка в эти дни на Среднеазиатской магистрали?

— Начало года, как известно, отмечено резким понижением температуры, что незамедлительно сказалось на результатах работы дороги. Только за первую декаду января не было погружено свыше 400 тысяч тонн народнохозяйственной продукции. Такого не случалось последние шесть лет. А грузовые перевозки—основной источник доходов дороги, и столь значительные потери на старте отразятся на заработках железнодорожников. Причина недогруза прежняя — неподготовленность транспортных хозяйств, наших смежников к работе в зимних условиях. Около 40 процентов погрузки приходится на нерудные строительные материалы: песок, гравий, щебень.

Даже при небольших морозах этот груз смерзается, превращаясь в монолит, не поддающийся разгрузке. Подавляющее большинство грузоотправителей, надеясь на мягкую зиму, не готовятся к таким ситуациям. И надо сказать, что эта беспечность в теплые зимы последних лет сходила им с рук. Но ударили морозы, и к исходу 2 января на дороге встало 2.700 вагонов со смерзшимся песком и гравием. Положение усугубилось снижением выпуска продукции некоторыми предприятиями из-за сбоев в подаче газа.

В этой острой ситуации были приняты энергичные меры. Создан оперативный штаб. Мы обратились за помощью к правительствам Среднеазиатских республик. Совместными усилиями железнодорожников и наших партнеров за одни сутки удалось организовать разгрузку более тысячи вагонов со смерзшимися грузами. Но сказать, что обстановка нормализовалась полностью, пока нельзя.

— На подъездных путях предприятий Москвы скопилось большое количество вагонов с продовольствием, медикаментами и другими товарами. А какова ситуация у нас?

— Судите сами. Каждые сутки на дороге остаются под выгрузкой более 4 тысяч вагонов, в том числе с полными сроками, из них по Узбекистану свыше 500 вагонов. На контейнерных площадках дороги находится 7.500 контейнеров, из них 1.200 большегрузных. В вагонах и контейнерах—мука и макаронные изделия, растительное масло, сахар, консервы, кондитерские изделия, промтовары, мебель, медикаменты, запчасти, оборудование и другие товары.

— Часты ли ЧП на Среднеазиатской магистрали? Из-за чего они происходят?

— Обстановка с обеспечением безопасности движения поездов на дороге в настоящее время, к сожалению, далека от идеальной, хотя общее количество случаев брака в поездной и маневровой работе в минувшем году заметно снизилось по сравнению с 1989 годом. Дорога — сложный организм, и отсутствие, как вы говорите, ЧП зависит от всех служб, каждого железнодорожника, но и не только от них. Свидетельство тому — случай, происшедший в октябре прошлого года на перегоне Зарбдар — девятый разъезд, когда из-за преступного нарушения правил пользования железнодорожными переездами шофером Ташлакского транспортного предприятия локомотивом был сбит автобус со школьниками, направлявшимися на сбор хлопка. Через этот переезд не проходит ни один автобусный маршрут. Однако водитель по своей инициативе изменил путь, по которому должен был следовать, проигнорировал предупреждающие сигналы, что и привело к трагедии.

Так что на ваш вопрос, из-за чего происходят ЧП на дороге, могу ответить кратко: из-за недисциплинированности, а иногда из-за преступной халатности некоторых железнодорожников и посторонних граждан, не учитывающих, что железная дорога — зона повышенной опасности, и в этой зоне нужно быть предельно внимательным, соблюдать установленные правила.

— Как решаются на магистрали социальные вопросы? Желательно с примерами.

— В истекшем году на железной дороге было введено 64 тысячи квадратных метров жилья. Столько жилья за один год железнодорожники ранее не получали никогда. Вступила в строй первая очередь уникальной многопрофильной больницы в поселке Назарбек под Ташкентом на 300 коек. Больницы такого класса у нас еще не было. Она строится по швейцарскому проекту, по так называемой бескоридорной системе с одно-, двух- и трехместными палатами, в каждой из которых душ и туалет. Завершено строительство пансионата в Ходжикенте. В нем могут одновременно отдыхать 350 железнодорожников и членов их семей. Пансионат полностью благоустроен. Построены и другие объекты.

Дорога должна в этом году освоить на объектах социального назначения 53 миллиона рублей капитальных вложений. Больше, чем в прошлом году. Предстоит построить школы на станциях Термез и Шарк, поликлинику в Коканде, дошкольные учреждения более чем на тысячу мест, пионерские лагеря на берегу Сырдарьи и на Ферганском отделении дороги в предгорной зоне. Будем наращивать строительство жилья. Таковы основные рубежи 1991 года.

— В связи с переходом на рыночные отношения какие реформы ожидают магистраль? Отразится ли это на пассажирах, будут ли повышены цены на билеты?

— С начала года дорога приступила к практической работе в условиях рынка. В наступившем году предстоит погрузить на 400 тысяч тонн больше народнохозяйственной продукции, чем в прошлом году. Намечено поднять эффективность использования грузовых вагонов и тепловозов, осуществить программу по изысканию внутренних финансовых ресурсов. Однако в связи с ростом цен на все материальные ресурсы подвижной состав, социальное страхование, расходы дороги увеличиваются на 60 процентов, а доходы — только на 49 процентов. Но как бы трудно ни было, мы не намерены снижать объемы капитальных вложений в социальную сферу. Это — наша твердая линия.

При действующих сейчас пассажирских тарифах дорога в текущем году понесет убыток в 38 миллионов рублей. Пока стоимость проезда по железной дороге не изменилась. Но надо признать, что она не высока.

— Вы являетесь членом Комитета Верховного Совета Узбекской ССР по транспорту, дорожному хозяйству, связи и информатике. Какими вопросами вам приходится в нем заниматься? Если можно, несколько конкретных примеров. Вообще, как вы оцениваете работу парламента республики?

— До недавнего времени я действительно работал в этом комитете, а в конце 1990 года перешел в Комитет по вопросам обороны, государственной безопасности и социальной защиты военнослужащих.

За небольшой период работы в Комитете по транспорту удалось рассмотреть вопросы, связанные с повышением уровня взаимодействия Среднеазиатской железной дороги с местными Советами народных депутатов Узбекской ССР в условиях перехода на рыночные отношения. Занимался также вопросами повышения культуры обслуживания пассажиров на железнодорожном транспорте и гражданской авиации республики, а также организовывал перевозки молодежи, призванной в ряды Советской Армии.

Что касается оценки работы парламента, то наш парламент делает первые шаги, а это значит, что еще пока осваиваются формы и методы парламентской работы и парламентской этики. Безусловно, мы делаем все для того, чтобы принимать законы и постановления, которые учитывали бы весь комплекс сложных проблем, стоящих перед республикой. Последние законодательные акты — тому свидетельство.

СМОТРЕТЬ ЧУТЬ-ЧУТЬ ДАЛЬШЕ

Общество еще думает, как улучшить материальное обеспечение детских домов, а перед ним уже встают другие проблемы

ТРИ года назад было принято постановление, которое специалисты по вопросам детства, называют 872-м. И звучит оно так — «О мерах по коренному улучшению воспитания, обучения и материального обеспечения детей-сирот и детей, оставшихся без попечения родителей». 872-е родило бесчисленное множество региональных, ведомственных, отраслевых документов. Можно себе представить, какое число взрослых людей занимается претворением их в жизнь!

...Мать Гены Г. пришла в детский дом № 22, чтобы «сдать» сына. Четыре года назад Гену уже «сдавали», но потом родители передумали и забрали его. А теперь он сбежал из дома, живет у некоего дяди Миши и не хочет возвращаться. Почему сбежал! Били дома. Отец. Мальчишка он бедовый, минуты спокойно не усидит, это раздражает. А мать не защищала, у нее диагноз — шизофрения. Говорит об этом спокойно, привычно. Не верится, что внемлет она советам завуча детдома и попытается помирить мужа и сына. Скорее всего, опять вернется Генка после родительского дома в детский дом...

Референт республиканского детского Фонда им. Ленина В. Е. Сулейкин:

— В детских домах далеко не все благополучно. Многие дети в бегах, в помещениях холодно — проверяли мы как-то детдома Ферганской долины. Но если дети постарше уже как-то мирятся со своей участью, то малыши... Они так тянутся к людям, им ласка нужна индивидуальная, материнская... Их бы в семьи отдавать, но процедура усыновления у нас такая сложная. Сейчас детский Фонд готовит свои предложения в Верховный Совет по пересмотру законов о порядке усыновления. Ведь есть очередь на детей, растянувшаяся на много лет.

...В Миннаробр обратилась женщина, много лет назад взявшая на воспитание девочку из детдома. Сейчас Ольге Е. четырнадцать.

«Ребенка как подменили. В доме у нас достаток. До недавнего времени училась на отлично. Мы с мужем радовались. И вдруг... Связалась с какой-то компанией, забросила школу, где-то пропадает целыми днями... Мне говорили, что у нее плохая наследственность. Вот она, вероятно, и проявилась. Как быть — не знаем. Снова отдать в детдом — так привыкли к девочке. А дома оставить — нет никакого покоя. Уже все средства перепробовали... Что делать!..»

...Каждый родитель знает, воспитание ребенка — это труд, тяжкий труд. Сколько «сюрпризов» преподносит родное чадо! А 13—15 лет не зря называют трудным возрастом. Но часто ли приходит в голову отдать родного ребенка в детдом! Неужели Оля Е. за свои четырнадцать лет так и не стала родной дочерью для своих приемных родителей!..

А. С. Аблятипов, инспектор отдела интернатных и вспомогательных учебно-воспитательных учреждений Миннаробра Узбекской ССР:

— Я не думаю, что процедура усыновления очень сложная. Уже действует ст. 137 Кодекса о браке и семье Узбекской ССР с изменениями на 1.01.1990 г., где говорится, что дети могут быть усыновлены без согласия родителей, если те более года не принимают участия в их воспитании. Правда, не уточняется, что значит — «не принимают участия в воспитании».

Среди большинства руководителей детских домов бытует мнение, что усыновить ребенка невозможно, если есть в живых хоть один родственник.

...Андрею Е. повезло родиться на месяц позже. Иначе сидеть бы ему в колонии за все свои «подвиги». Да, пощадила судьба. Представительная делегация из гуно, городской прокуратуры, отделения милиции, других уважаемых организаций привела его в детдом № 22: заберите, мол, себе. Хотя бы на месяц. А через месяц его уже можно сажать. Андрей — человек в детдоме известный. Несколько раз сбегал, возвращали, снова сбегал, попадал в милицию.

— Скажу честно, отказывалась я поначалу. Думала, ни за что не приму его, — рассказывает завуч детдома Н. И. Верещагина. — Стоит он перед нами, взрослыми, голову опустил, слушает, как мы «торгуемся». Взяла-таки. Беседовала потом несколько часов. Он мне и говорит: «Нина Ивановна! Не хочу я в колонию, не хочу в тюрьму. Но, поверьте, не стал бы я таким, если бы... если бы...» — и отвернулся. Молчит. А я и сама знаю. Тяжелая у мальчишки судьба для его-то лет. Сначала остался без родных родителей, попал в детдом. Потом его усыновили на пару лет да снова вернули в детдом, дескать, не справляемся. Каково дважды родителей терять!!

Р. И. Налбандова, директор детского дома № 21:

— Сегодня ребенку попасть в детский дом проще простого. Если что-то произошло с родителями — погибли, спились, находятся в тюрьме, решают, как правило, соседи. Тут бы школе поработать, опекунам... Но вместо этого соберутся трое соседей, подпишут письмо, что ребенок без присмотра, дома не ночует, хулиганит, — и в райисполком. А там дел таких полно, не во все до конца вникают. Например, квартиру забудут закрепить за ребенком. Куда же ему после детдома? По общежитиям мыкаться? Но наиглавнейшая проблема всех детских домов — обеспечение социального опыта ребенка. Его надо к жизни подготовить, чтобы в обществе, куда он попадет после детдома, смог быстрее адаптироваться.

...Костя И. уже несколько лет как покинул детский дом № 22. В армии отслужил, а из армии, прямо с вокзала, снова сюда. Сначала взяли его на работу в детдоме, потом помогли устроиться на другую, общежитие выбили. Но он еще долго ходил домой — в детдом. Недавно женили. Воспитатели ездили сватать невесту аж в Самаркандскую область.

К. К. Султанова, методист по проблемам детских домов РУМЦ МНО Узбекской ССР:

— Проблем вокруг брошеных детей множество. Хотя в материальном плане детские дома не бедствуют. Но деньги должны идти не только на одежду, питание или мебель, а на духовное развитие ребенка, обретение знаний, профессии, на поправление здоровья, исправление физических недостатков.

...Ребенок только тогда может нормально развиваться, если он будет жить в комнате на двоих человек. Еще лучше — отдельно. А наши спальни на 20—30 человек (из разговора с воспитателями детдомов).

Н. И. Верещагина, завуч детдома № 22:

— Сейчас все больше детей с различными отклонениями в психике, физическом развитии. У нас, например, 20 человек учатся во вспомогательной школе. Но и те, что заканчивают обыкновенные школы, не отличаются высоким уровнем знаний. А после детдома, после школы надо как-то жить! По Ташкенту же одно за другим закрываются училища. На предприятиях, которые переходят на рыночные отношения, людей без специальности тоже не жалуют. Куда же идти «выпускникам» детских домов? На улицу? В тюрьму? Эти вопросы надо сегодня решать.

СО МНОГИМИ пришлось беседовать о детских домах. Почти все говорили: из детдомов хочется побыстрее уйти, такую неловкость и вину там ощущаешь, глядя в глаза детей, в которых загорается надежда при виде незнакомого человека: вдруг это мои... А знаешь, что помочь не можешь! Мне тоже представляется, что совестливые взрослые люди словно откупаются от детдомовской детворы: дарят телевизоры, ковры, мебель, приемники, спортинвентарь, фрукты или овощи, оплачивают туристические путевки, зарплату руководителям многочисленных кружков...

Нет, конечно же, в республике делается немало для того, чтобы позаботиться о детях. Позаботиться и... отразить это в справках: в начале — положительный опыт, ниже — недостатки...

Но не откупимся мы, взрослые, от сирот ни едиными билетами, дающими право на бесплатное посещение кинотеатров, выставок, музеев, спортивных соревнований, ни тем, что за 5 лет только из средств, например, комсомола, израсходовано около 90 тыс. рублей на приобретение цветных телевизоров, ковров, мебели для детских домов. Не откупимся. Потому что в каждой справке в конце написано о недостатках. Например:

— планы строительства интернатных учреждений из года в год не выполняются — в Андижанской, Сырдарьинской, Бухарской областях;

— с большим опозданием начато строительство здания детдома № 15 в г. Буке Ташкентской области. В результате— ввод только (если все будет успешно) в 1993 году;

— работа на объектах детдомов считается для строительных организаций невыгодной. А мы вступили в рыночные отношения. Каждый ищет нынче выгоду;

— на столах в детских домах зачастую отсутствуют молочные продукты, овощи и фрукты — это в нашей-то южной республике!..

— медобслуживание. То нет стоматологов, то педиатров, то логопедов;

— в здравпунктах порой нет простейшего оборудования — весов, ростомеров. Бог с ними, с весами, но не хватает и необходимых лекарственных препаратов, одноразовых шприцев... Заболеваемость детей возрастает.

Уверена, нельзя общество назвать здоровым, пока в справках, посвященных положению дел в детдомах, будут «негативы», которые, как правило, занимают не менее двух третей объема. Не будет этому обществу покоя и прощения.

Из бесед со специалистами по вопросам детских домов ясно, что они говорят не о тесных помещениях, не о медобслуживании, даже не о нормах питания... Это само собой разумеется. Говорят о новых проблемах, более высокого порядка — о социальной защите, адаптации, о получении специальности. Они глядят чуть-чуть вперед. А общество опять отстает...

Что же делать в данной ситуации? Создать правительственную, государственную, депутатскую программу (назвать можно как угодно) действий по социальной, экономической, психологической защите воспитанников детских домов. С хорошим финансовым обеспечением, несмотря на то, что лишних денег ни в республике, ни в стране, конечно, нет. Но сегодняшние вклады окупятся сторицей.

Л. ЛЕВИТАС.

УЧЕБА, ВОСПИТАНИЕ, ДОБРО...

ВЕСНОЙ 1989 года школа-интернат № 30, дающая среднее образование слабослышащим и позднооглохшим детям, отметила 50-летний юбилей. Ей было присвоено имя К. А. Микаэльяна. Потерявший в молодости слух, Карп Авдеевич Микаэльян всю жизнь посвятил проблеме обучения детей, страдающих этим недугом. Школа-интернат стала детищем известного сурдопедагога, сделавшего все для исполнения своей мечты — обеспечения гармоничного развития детей, лишенных слуха. Усилия энтузиастов окупались сторицей: сотни выпускников получили высшее и среднее образование, стали рабочими, инженерами, конструкторами, техниками...

Благородное дело, начатое К. А. Микаэльяном, успешно продолжают его последователи. Творческий коллектив педагогов, руководимый директором А. В. Усольцевой, ведет учебно-воспитательную работу по авторскому плану с учетом специфики педагогического процесса. Отлично сознавая, что у ребят впереди немало трудностей, работники школы находят индивидуальный подход к каждому, многое делают для развития слухового восприятия и формирования произношения слабослышащих детей, ведь потеря слуха ведет к нарушению и речевой деятельности.

Е. КОЛЧИНА.

НА СНИМКЕ: Оля Исаева готова ответить на вопрос учителя.

Фото **Н. АКИМОВА.** (Фотохроника ТАСС).

Год Овцы и рынка,

а будут ли овцы на рынке?

С таким вопросом мы обратились к заведующему сектором животноводства Самаркандского облисполкома И. ДЖУРАКУЛОВУ.

Начну с того, что до последнего времени колхозники и рабочие совхозов не изъявляли особого желания обзаводиться собственной коровой, овцами и прочей живностью: с кормами было туго, да и отвыкли многие сельчане содержать домашний скот. Когда-то им сильно ударили по рукам, вытравливая волевым путем «частнособственнические настроения». С тех пор целое поколение крестьян выросло не умея да и не желая после трудного дня на хлопковых полях еще и возиться с собственным скотом. Тот, кто живет ближе к городу или райцентру, лучше купит молоко, мясо и яйца, тем более, что до последнего времени и цены были более или менее доступными, и дефицита особого не ощущалось.

И вот вышел Указ Президента Узбекской ССР «Об обеспечении кормами скота и птицы личных хозяйств населения республики и наращивании в них продукции животноводства». Чем отличается этот документ от аналогичных решений, которых принималось достаточно? В первую очередь, своей конструктивностью. Это не просто лозунги и призывы. Указ предусматривает конкретную помощь сельчанам, желающим вновь стать скотоводами, как это водилось в наших краях испокон веков.

Во-первых, что очень важно, колхозам и совхозам, реализующим населению грубые и сочные корма, они засчитываются в план кормозаготовок. Определены и конкретные цифры — в 1990 году выделить 60 тысяч тонн концентрированных кормов из государственных ресурсов для стимулирования развития личных подсобных хозяйств крестьян, фермеров. Расписано, как говорится, «по возрастающей», сколько крестьянин-индивидуал получит и на следующий год грубых и сочных кормов, концкормов и шелухи, улюка, шрота и даже пивной дробины.

Фондодержателями кормов, выделенных из госресурсов для продажи личным подсобным хозяйствам на селе, являются исполкомы поселковых (сельских) или кишлачных Советов. Чтобы наладить в этом деле контроль, ввели специальные талоны, где четко записывается: кому, когда, сколько и каких кормов, на сколько единиц скота выделено. Вполне естественно, что больше получают те дехкане, которые берутся выращивать побольше коров, овец, свиней, коз и кур. Обеспечение кормами идет через специально созданную облпотребсоюзом (в 524 точках) сеть спецмагазинов.

Что мы имеем на сегодняшний день? Всего в Самаркандской области на селе 226.770 личных хозяйств. Примерно 83 процента из них уже обзавелись скотом и домашней птицей. Однако 38,2 тысячи хозяйств пока что сами выступают в роли потребителей, бегая к соседям или в магазины то за молоком, то за яйцами. 61,7 тысячи крестьянских дворов забыли, как мычат коровы. 140 тысяч — не имеют овец. Это же колоссальный резерв! И все-таки дело сдвинулось с мертвой точки, помогло именно это обеспечение сельского населения кормами, породным скотом. Кстати, план по грубым кормам (уже с учетом снабжения личных подворий сельчан) область нынче выполнила на 130 процентов. С зеленкой, правда, дела обстояли несколько хуже — тут недобор до плана 15,2 процента.

Надо работать! У нас в регионе земля может плодоносить почти круглогодично. Там, где отнеслись к Указу Президента Узбекской ССР, а значит, выполнению Продовольственной программы, с пониманием, в ход пошли все резервы. Повторно высевается кукуруза — уже только на силос, то есть сочные корма. После жатвы пшеницы немедленно высевается люцерна — это незаменимая для скота сильно витаминизированная зеленка. У рачительных хозяев и люцерна, и другие кормовые культуры выращиваются даже в садах, на обочинах дорог, на площадях, освобождающихся от хлопковых посевов. Но это далеко не везде, потому-то кормов подчас и общественному животноводству не хватает, не говоря уже о личных подсобных хозяйствах.

И вот такой факт. Как известно, в Узбекистане, с целью опять же развития личных подсобных хозяйств, год назад размеры приусадебных участков были увеличены до 20—25 соток. И вы думаете все поторопились извлечь что-то полезное из этой земли? Как обнаружилось, многие подворья пустуют, некоторые хозяева не удосужились посадить даже фруктовые деревья и виноградники или хотя бы ту же люцерну для коровы или 3—4 овец.

И все-таки мы надеемся на лучшее. Уже сегодня в личных хозяйствах 185 тысяч голов крупного рогатого скота, а в общественном секторе (колхозы и совхозы) — 42.300. Есть разница? План продажи КРС на 1 декабря 1990 года выполнен на 113 процентов. Значит, появилась все-таки тяга к этому выгодному во всех смыслах всем нам (и селянам, и потребителям) делу. Почти вдвое больше, чем планировалось, продано крестьянам поросят, намного больше запланированного — овец, коз и цыплят. А в 1991 году телят населению будет продано более чем в полтора раза больше, более чем вдвое — поросят, овец и коз, в несколько раз— птицы. А всего 1 миллион 850 тысяч голов вместо 334 тысяч голов в прошлом году. Вот они, уже вполне осязаемые резервы мяса, молока и яиц. Так что давайте успокоим пессимистов: при таком подходе к делу голод нам не грозит.

Особенно по-хозяйски, по-государственному отнеслись к этой проблеме в Иштыхане. Надо сказать, что и тут многое зависит от личного примера руководителей района. Первый секретарь Иштыханского райкома партии Туракул Юлдашев сам купил 10 бычков для выращивания в личном подворье, а за ним потянулся и весь районный актив. Банк выделил ссуду, и теперь 300 бычков выращивают на мясо только семьи руководящего состава района. Кстати, в Иштыхане был проведен и первый в области семинар о перспективах выращивания скота в личных подворьях. Приехавшие на учебу из других районов почерпнули здесь немало поучительного. Неплохо пошли дела в этом плане и в Ургуте, Акдарье, Пастдаргоме. Здесь принимаются конкретные меры, чтобы наладить в будущем продажу скота в личные хозяйства в основном улучшенной породности.

И последнее. В решении облисполкома есть такой пункт — создать при каждом исполкоме поселкового, кишлачного Совета хозрасчетные пункты сервисного обеспечения скота индивидуального сектора по искусственному осеменению маточного поголовья, зооветеринарному обслуживанию и планомерной замене низкопродуктивного поголовья породистым. 23 таких пункта уже действуют. Так что сервис для буренок, овец, свиней и птицы — уже вовсе не фантастика.

Записала **Э. СЕНАТОРОВА.**

новости

СВЕРДЛОВСКАЯ ОБЛАСТЬ. Красивые авторские подносы, всевозможные ювелирные украшения выпускает молодежный коллектив нижнетагильского хозрасчетного предприятия «Корунд». Расписывают изделия первоклассные художники, многие из которых являются участниками международных и союзных выставок. Продукция предприятия пользуется спросом за рубежом.

НА СНИМКЕ: творческий коллектив художников, работающих в «Корунде».

Фото **А. СЕМЕХИНА.** (Фотохроника ТАСС).

УЛАН-УДЭ. Учитывать воздействие окружающей среды на жизнедеятельность человека уже при проектировании зданий позволяет карта, составленная в научно-техническом центре горисполкома Улан-Удэ. На ней обозначены все загрязненные зоны города. Городской Совет народных депутатов принял решение: прежде чем строители начнут возводить тот или иной объект, его проект должен обязательно пройти геопатогенную экспертизу.

МУРМАНСК. 22 января вышел первый номер газеты «Советский мурман» — печатный орган областного Совета народных депутатов. Газета самой северной области России будет выходить пять раз в неделю тиражом пока в сорок тысяч экземпляров.

За рубежом

ЭКСТРЕННОЕ ЗАСЕДАНИЕ СОВЕТА МИНИСТРОВ

БЕЛГРАД. В Тиране состоялось экстренное заседание совета министров НСРА. Члены албанского правительства потребовали от народного собрания (парламента) НСРА вынести в повестку дня сессии и безотлагательно принять уже подготовленный проект закона о порядке проведения забастовок.

Требование правительства Албании обусловлено общим хаосом в экономике страны, который усугубляется ростом забастовочного движения. Только за последние дни, сообщает агентство ТАНЮГ со ссылкой на телевидение Тираны, выступления протеста рабочих охватили ряд промышленных центров, в том числе Дуррес и Корчу.

(ТАСС).

ПРОСЬБА ОБ ОТСТАВКЕ УДОВЛЕТВОРЕНА

БРЮССЕЛЬ. Прошение об отставке подали генеральный директор политического департамента министерства иностранных дел Бельгии Ян Холантс ван Лоокен и директор кабинета МИД Алекс Рейн. В лаконичном коммюнике указывается, что их просьба была удовлетворена.

Отставка двух дипломатов — первое следствие скандала, вспыхнувшего в результате задержания полицией при проверке документов в самом центре Брюсселя видного деятеля палестинской экстремистской организации «Фатх — революционный совет» Валида Халеда. Его пришлось, однако, отпустить после того, как выяснилось, что он прибыл в Бельгию с оформленной по всем правилам визой для переговоров об освобождении захваченных «Фатх-РС» бельгийских заложников в обмен на приговоренного к пожизненному заключению палестинского террориста.

Известие о санкционированном министерством иностранных дел визите человека, значащегося в списке опасных преступников, вызвало волну протестов. Реакция была тем более бурной, так как, оказалось, что правительство не было поставлено в известность о пребывании и переговорах Халеда в Бельгии и даже премьер-министр Вильфрид Мартенс был проинформирован только после его случайного задержания.

ДЕТИ ВОЙНЫ

ДОЛГИЕ годы противоборства сандинистов и контрас не могли не сказаться самым отрицательным образом на нынешнем положении дел в Никарагуа. Особенно чувствительный урон был нанесен молодому поколению страны. Тысячи детей в Никарагуа не имеют крыши над головой, многие остались сиротами. Для никарагуанских подростков гораздо более привычными стали автоматные очереди и артиллерийская канонада, чем колыбельная матери. Подростковая неграмотность приняла внушительные масштабы.

Правительство Виолетты Чаморро прилагает усилия для того, чтобы облегчить судьбы юного поколения, однако для этого пока не хватает средств.

НА СНИМКЕ: жизнь на улице — удел тысяч никарагуанских подростков — детей войны...

(Фотохроника ТАСС).

«ВСЕ НАШИ ДУМЫ И ЗАБОТЫ ТОЖЕ О ХЛЕБЕ НАСУЩНОМ»,–

ГОВОРЯТ ДЕЯТЕЛИ КУЛЬТУРЫ УЗБЕКИСТАНА

Закрутилось, набирая обороты, колесо года. Мельничное колесо времени. Время вещественно. Оно выражается не только секундами, минутами, часами, но и тем, что совершено в нем, сделано людьми, живущими по часам.

Январь — быстро бегущий месяц. Утро часто — в туманной морозной дымке. Солнце поднимается не высоко, оглянуться не успеешь, и снова — вечерние сумерки... Однако, долгота светового дня все заметнее увеличивается. Еще зима, а думы и заботы о весне, о годе в целом. Как он сложится и что принесет? С большим грузом нерешенных проблем мы вступили в него. Требуется удвоить, утроить усилия, чтобы добрые надежды и сокровенные мечты сбылись, слова стали делом, дела принесли благо.

Вспоминаются раздумья Президента о хлебе насущном: республика в силах сохранить стабильные цены на хлеб. Верно говорят: хлеб — всему голова. Отношение к нему определяет — насколько мы хозяйственны, насколько расторопны и бережливы, насколько духовны!

Мир искусства — мир прекрасного, к которому человек тянется даже в дни самых суровых испытаний — тоже наш хлеб насущный. В газете были опубликованы беседы с академиком Г. А. Пугаченковой, народным художником УзССР Рузи Чарыевым. В продолжение темы корреспонденты «Народного слова» Е. Травас и О. Максимова взяли эти два интервью у деятелей культуры Узбекистана, попросивших рассказать о том, как начался год, какие творческие замыслы их увлекают, что необходимо предпринять для того, чтобы кризис в обществе не усугублялся и наметились перемены к лучшему.

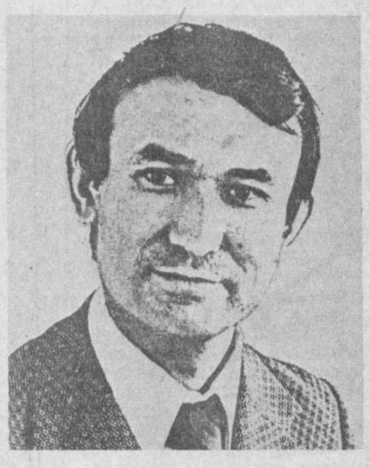

«Узбекфильм»: день вчерашний, день грядущий

Ало Максумович ХОДЖАЕВ, директор киностудии.

— С 1990 года решением трудового коллектива и приказом Министерства культуры УзССР наше кинопредприятие преобразовано в Государственное творческо-производственное объединение «Узбекфильм», включающее в себя студии по производству художественных фильмов «Юлдуз» и мультипликационных — «Акс», сатирический киножурнал «Наштар», дубляжную группу, театр-студию киноактера, а также производственно-технический комплекс. Все эти подразделения имеют свои правления, представители которых входят в состав правления ГТПО. В соответствии с положением на конференции трудового коллектива были проведены выборы председателя правления — директора ГТПО, сроком на 5 лет.

— Видимо, эти изменения на «Узбекфильме» произведены в соответствии с новой моделью кинематографа, принятой в 1985 г. после V съезда кинематографистов СССР. И как они сказались на результатах работы киностудии!

— На фоне ставшего, к сожалению, хроническим, отставания всех отраслей народного хозяйства страны итоги деятельности «Узбекфильма» за последние годы можно назвать более чем стабильными. Если план 1986 года был выполнен на 101 процент, то в 1987-м — на 115, 1988-м — на 119, 1989-м — на 125, а план прошлого года выполнен на 157 процентов. И это при резком увеличении объема работ.

— Без экономики сегодня никуда, но для зрителей важнее художественные параметры. Что бы вы могли сказать о творческих достижениях студии!

— Первый фильм нашего творческого объединения — «Чудо — женщина» в постановке режиссера И. Эргашева, созданный на основе замечательной трагикомедии Ш. Башбекова «Темир хотин» стал, мне думается, заметным явлением нашего времени, не только благодаря своим художественным достоинствам, но и в силу ряда принципиальных причин. Кинолента, посвященная чрезвычайно актуальным проблемам нашего бытия, таким, как положение женщины, монокультура, экология, человеческое достоинство, сельский быт, создана на узбекском языке, с последующим дубляжем на русский. Кроме того, фильм снят дебютантом. И это одна из принципиальных позиций нашего творческого объединения.

Режиссер М. Баймухамедов снял фильм «Убийца поневоле» по своему же сценарию. Кстати, деньги для постановки этого остросюжетного фильма выдали спонсоры — стройтрест № 93 Минмонтажспецстроя УзССР, что также является знамением нашего «хозрасчетного» времени.

Дебютантами «большого» кино стали и режиссеры-постановщики двухсерийного телевизионного фильма «Под маской черной кошки» и его киноварианта «Исходные данные — смерть» О. Иргашев и Ю. Разыков, снятого по сценарию последнего. Кинолента повествует о борьбе с бандитизмом в Ташкенте в годы войны.

Думается, что сейчас уже можно говорить и еще об одном дебюте. Режиссер Ф. Мусаджанов заканчивает съемки своего первого фильма-драмы «Жду тебя», рассказывающего о светлой любви двух молодых людей. Все эти дебютные постановки осуществляются под руководством таких мастеров кино, как Шухрат Аббасов, Али Хамраев, Мелис Абзалов.

Крупным событием в жизни нашей студии стало совместное с марокканскими, испанскими и итальянскими кинематографистами производство 5-серийного телевизионного и 2-серийного прокатного фильма под соответствующими названиями «Огненные барабаны» и «Битва трех королей» режиссеров С. Бен Барки (он же сценарист) и У. Назарова. В фильме заняты выдающиеся актеры современности Клаудиу Кардинале, Уго Тоньяцци, Фернандо Рей, Массимо Гини, Анжелла Молина, Мюррей Абрахам, Харвей Кейгель, Сергей Бондарчук, Вера Сотникова, Альберт Филозов, Игорь Дмитриев, Андрей Подошьян, Хошим Гадоев, замечательные артисты узбекского кино — Шухрат Иргашев, Фарида Муминова, Якуб Ахмедов, Клара Джалилова.

На наш взгляд, фильм этот как нельзя лучше отвечает духу нового политического мышления, напоминает о необходимости укрепления взаимопонимания между людьми, терпимости между различными народами, религиями и культурами.

В настоящее время фильм дублируется на узбекский и русский языки, и мы надеемся, что в скором времени он будет предложен зрителю.

— А каковы творческие планы студии на будущее!

— В этом году мы завершаем производство новой картины режиссера И. Эргашева «Железный мужчина» («Яблоко раздора»). Эта своеобразная трагикомедия об отношениях между супругами, о нелегкой судьбе одинокой женщины.

Решается вопрос о постановке философской сказки «Царь-дервиш» по сценарию Б. Саакова. В наших планах — воссоздание на экране образов выдающихся исторических деятелей узбекского народа — Джалалиддина, Бабура, Фурката и других.

— Коль уж мы заговорили об исторических кинолентах, то, каково участие «Узбекфильма» в постановке фильма «Тамерлан»!

— Думается, с учетом недавнего интервью А. Хамраева газете «Правда Востока», ваш вопрос очень кстати. Сразу же совершенно определенно хочу заявить, что нет ни одного узбекистанца, который бы не воспринимал Али Эргашевича как одного из наиболее интересных и талантливых узбекских режиссеров. Хамраев большинство своих фильмов снял именно на студии «Узбекфильм». В этой связи вызывает недоумение некоторая некорректность и неточность его высказываний о взаимоотношениях с «Узбекфильмом». Начнем с того, что еще в 1987 г. мы предложили А. Хамраеву поставить фильм по его сценарию «Авантюра». Как я уже упоминал, Хамраев является худруком фильма «Под маской черной кошки», а несколько ранее он был худруком другой картины—«Золотая голова мстителя». И, самое главное, именно «Узбекфильм» первым поддержал идею создания фильма «Тамерлан» и выступил гарантом ее реализации как для итальянской стороны, так и для Жилсоцбанка УзССР, а затем — правительства республики. Достаточно сказать, что мне лично дважды в 1989 г. пришлось съездить в Италию для переговоров и подписания необходимых документов, а в 1990 г. именно «Узбекфильм» принимал делегацию руководителей итальянской кинокомпании для окончательного решения вопроса. И если сейчас фильм о Тимуре делает самостоятельная студия «Самаркандфильм», то прежде всего из-за огромного объема работы — ведь только наша республика выделила 10 миллионов рублей на данную постановку. «Платон — друг, но истина дороже!». Я вынужден дать эту справку, хотя сохраняю уверенность, что «Узбекфильм» в любом случае внесет свой посильный вклад в реализацию этого крупномасштабного замысла.

— Как складываются ваши отношения с другими киностудиями Ташкента, ведь их около 25!

— Должен честно признаться, что я их толком даже не знаю, исключая, конечно, отпочковавшиеся от «Узбекфильма» студии «Ватан» и «Инсон» и «Студию-5», которые полностью пользуются нашими производственно-техническими услугами. Опережая ваш вопрос, сразу же скажу, что по этическим соображениям не берусь судить об их творческой продукции, но то, что они отныне будут полностью отвечать как за идейно-творческую, так и за производственно-финансовую судьбу своих фильмов, считаю правильным. В то же время, важно, что нам удалось сохранить как единый организм старейшую в Средней Азии киностудию «Узбекфильм» в виде ГТППО.

Дом, в котором мы живем

КАДЫРОВА Тулкиной Фазилджановна, председатель правления Союза архитекторов Узбекистана, заслуженный архитектор республики, народный депутат Узбекской ССР.

— Архитектура — это музыка, застывшая в камне. Добавила бы: зодчество— своеобразное зеркало, в котором концентрированно отражается культура, духовность не только отдельного человека — зодчего, но и общества в целом. Наш народ по природе своей добр, гостеприимен, интернационален. И в соответствии с этими качествами он в течение многих веков формировал свою жизненную среду, в том числе архитектуру. Узбекские одно- или двухэтажные дома с дворами как нельзя лучше подходили и для жилья, и для проведения различных торжеств и обрядов. В махаллях люди имели возможность для близкого общения и взаимопомощи. Махалли служили также и важным средством нравственного воспитания не только подрастающего поколения, но подчас и взрослых.

— Тулкиной Фазилджановна, каково ваше отношение к архитектуре городов Узбекистана последнего времени!

— Оглядываясь назад, теперь с горечью обнаруживаем, что долгие годы «застоя» оставили глубокий след в нашей архитектуре и градостроительстве. Наряду с монументальными, богато оформленными административными зданиями выросли безликие, похожие друг на друга жилые кварталы и целые города. В то же время масса разваливающихся глиняных хибар старого города. Все это отражение того духа, вернее, бездуховности, которая соответствовала или, точнее, была порождением административно-приказной системы.

— Каким вам видится город с учетом нынешних требований, когда в центре внимания общества становится человек!

— Наша архитектура должна быть более гуманной, более человечной. Она должна учитывать новые условия — социальные, природные, экологические, национальные, региональные. Поэтому нашим зодчим, специалистам по истории и теории архитектуры необходимо глубже изучить и осмыслить архитектурное наследие наших предков.

Согласно решению правительства республики о выделении земельных наделов, сейчас у нас широко развернулось индивидуальное строительство. Это прекрасный шаг. Но здесь есть и свои проблемы. Индивидуальные застройщики возводят свои дома, кому как заблагорассудится, хаотично, без учета сейсмостойкости. В итоге нарушается единый архитектурный облик кишлаков, поселков и городов. И все это из-за того, что мы пока пользуемся союзными строительными нормами и правилами (СНИП), не имеем папок альбомов проектов, строительных материалов. Правда, в Комитете по архитектуре Верховного Совета УзССР начали разработку программы по строительству с учетом местных условий. Нам необходимо также издать красочные альбомы проектов домов для индивидуальных застройщиков и шире пропагандировать их через радио, телевидение, прессу.

— Какие разработки есть у вас сейчас! Что вы поддерживаете, отстаиваете! И где, по-вашему, стена, что мешает соединить науку и практику, идею и рубль!

— Недавно завершился конкурс проектов, организованный Союзом архитекторов и горисполкомом, по реконструкции улицы Навои от Чорсу до театра имени А. Навои. В мае будет завершен конкурс проектов по реконструкции культурного центра Самарканда. Лучшие проекты будут воплощены в жизнь. Но на практике нам приходится сталкиваться с немалыми трудностями и неувязками. Развитию нашей архитектуры мешает раздробленность структуры различных подразделений, межведомственная разобщенность. Например, памятники культуры и истории в ведении разных ведомств и организаций, архитекторы сами по себе, строители отдельно. Не срабатывает и постановление о развитии архитектуры и градостроительства (1987 г.), потому что оно не подкрепляется материально-технической базой и строительной индустрией. На мой взгляд, нужна единая строительная фирма, которая воплощала бы идею в жизнь до конца — от проекта архитектора до ключа.

— Архитектура — для живых людей. А это значит, что на каждого человека положено и столько-то метров жилья, подворья и иное количество растительности. Как вы это учитываете в своих проектах!

— Безусловно, создавая проект, архитектор прежде всего должен учитывать интересы человека. Но по ряду объективных причин и, как уже говорила, из-за слабой материально-технической базы и строительной индустрии не всегда удается осуществить задуманное. Однако архитекторы Узбекистана настроены оптимистично и уверены в своих силах и талантах. Наш Союз архитекторов второй год уже на хозрасчете. Теперь многое, если не все, зависит от нашего умения, инициативности и деловых качеств. Во втором полугодии состоится съезд архитекторов республики, на котором будет принят свой устав, и после чего будем переходить на полную самостоятельность.

Факт и комментарий

Куда девать куриные яйца?

Казалось бы — странный вопрос в условиях дефицита на этот продукт. Однако это не шутка. Работники Ургенчской птицефабрики № 1 действительно в панике: на предприятии скопилось более миллиона штук диетических яиц. А так как куры продолжают нестись, то каждые сутки к ним прибавляется еще по 200 тысяч!

Коллектив фабрики в растерянности. Реализовывать яйца в области не разрешает «Узптицепром». А основной потребитель — «Узмясомолторг» — вопреки правительственному постановлению настаивает, чтобы фабрика сама доставляла продукцию в столицу республики.

Вот и получается: склады Ургенчской птицефабрики забиты продукцией, яйца портятся. А цены у частников на них во многих городах республики подскочили в несколько раз.

Ю. ИБРАГИМОВ,
корр. УзТАГ.

* * *

Чтобы выяснить причины сложившейся ситуации, редакция УзТАГ обратилась в республиканскую контору «Узмясомолторг». На связь вышел начальник торгового отдела молочной группы А. Б. Касымов:

Всем предприятиям определены объемы поставок яиц в Ташкент. До сих пор птицефабрики самостоятельно доставляли продукцию в столицу. У нас же нет своего транспорта. Для перевозки продукции на расстояния до 40 километров мы арендуем автомашины за счет лимитов торгующих организаций.

Нам предлагают заказывать мехсекции у железной дороги. Но для их полной загрузки яйца нужно копить несколько дней. За это время они из разряда диетических перейдут в разряд столовых, цена упадет с 13 до 9 копеек за штуку. Мы понесем громадные убытки. А ведь около 90 процентов производимых «Узптицепромом» яиц — диетические.

Мы видим три выхода.

Первый: «Узптицепром» будет за свой счет заказывать железнодорожные секции (если не хватает автотранспорта) и доставлять продукцию в Ташкент и другие отдаленные от производителей яиц пункты.

Второй: птицеводы должны передать нам свой транспорт, фонды на горюче-смазочные материалы, заготпункты, штаты водителей, инспекторов и так далее. Такое предложение уже выдвигалось в 1987 году, но пока решение не принято.

Третий выход: снизить закупочные цены на яйца до 7—8 копеек. Тогда за счет разницы между этой ценой и розничной появятся средства на организацию доставки яиц.

Считаем, что выполнение одного из этих пунктов позволит «Узмясомолторгу» наладить четкое снабжение всех населенных пунктов республики яйцами. Мы сами в этом заинтересованы и готовы наладить работу.

Свою точку зрения высказал также начальник отдела сбыта республиканского производственного объединения «Узптицепром» Ш. З. Шадманов:

— Прежде всего подчеркну: никаких запретов на реализацию яиц в областях мы не давали. Наоборот, часто мы даже разрешаем оставлять на местах больше, чем предусмотрено планом. Так и с Хорезмом. По плану поставок на этот год оттуда в Ташкент должно поступить 50 миллионов штук яиц. Однако по ряду причин мы разрешили часть этого объема направить в торговлю области.

Это обусловлено, во-первых, возросшим спросом на яйца в самой области, и, во-вторых, критическим положением с вывозом продукции. Такое положение сегодня сложилось во всей республике.

В январе 1987 года правительством республики было принято постановление, согласно которому для внутриобластных поставок торговые организации должны самостоятельно вывозить продукцию с наших фабрик. А межобластные поставки возложены на конторы и базы «Узмясомолторга», которые берут на себя ответственность за сохранность и транспортировку продукции. Это определено и в заключенных договорах-контрактациях. В частности, ургенчский холодильник системы Мясомолторга должен принимать продукцию ургенчской птицефабрики.

Предложение о передаче наших автомашин, штатов, заготпунктов и прочего «Узмясомолторгу» действительно было. Мы готовы были пойти на это, но ход делу в итоге дан не был.

Сегодня можно сказать одно: заниматься доставкой в Ташкент и другие пункты яиц должен «Узмясомолторг». А все транспортные расходы готов оплачивать «Узптицепром».

Круг замкнулся. Вновь каждый по-своему прав. Но это не просто межведомственные распри — страдают миллионы людей. Поэтому руководителям двух ведомств необходимо оперативно и по-деловому решить: как восстановить четкое снабжение продукцией птицеводства, что было еще совсем недавно. Возможно, потребуется помощь других органов. Что ж, для этого в республике есть Кабинет министров, Комитет по экономике. Безвыходных ситуаций не бывает.

На страже правопорядка

«Коньяк» из подпольного цеха

РАБОТНИКИ Гагаринского городского отделения КГБ вместе с правоохранительными органами Мирзачульского и Дустликского районов задержали группу лиц, занимавшихся изготовлением и реализацией самодельных спиртных напитков.

...Накануне нового года в местное отделение Комитета госбезопасности поступили сигналы о том, что в некоторых торговых точках Мирзачульского района продают самодельный коньяк. Были проведены оперативные следственные мероприятия. В двух магазинах райпотребобщества обнаружены и изъяты 122 бутылки такого коньяка. Продавцы Г. Аблитова и М. Аскаров продавали их по 17 рублей за бутылку. По их признанию, это спиртное завез им житель совхоза имени Ленина из соседнего Дустликского района Б. Бургутов.

Эти факты подтвердил и продавец магазина в совхозе имени Ленина Т. Ульмасов, у которого изъято дома 86 бутылок самодельного коньяка. Сам Б. Бургутов был задержан с поличным. В его доме при обыске обнаружены коньячные крышки с надписью «Янгиюльский виноводочный завод», пластмассовые пробки, приспособление для закатывания крышек, 20 литров желто-коричневой жидкости с запахом коньяка, емкость для хранения спиртного и другие вещественные доказательства.

Б. Бургутов — механик совхоза, решив нажиться, в сентябре 1990 года наладил связь с неким Толипом из Янгиюля Ташкентской области, который снабжал его и других клиентов крепкой жидкостью, приспособлениями и предметами, необходимыми для изготовления готовой продукции.

Задержание организатора подпольного бизнеса спиртным заняло несколько часов. Джизакская оперативно-следственная группа, связавшись с работниками Янгиюльского городского комитета УКГБ по Ташкентской области установила наблюдение за домами № 3 и № 34 по улице Джун, в которых проживали Толип Кушакович Раджабов и его родственники. Были зафиксированы все машины, приезжавшие сюда за грузом. «Механизм» заготовки самодельного спиртного был отлажен буквально до мелочей, подпольный бизнес поставлен на широкую ногу. У Раджабова изъяли деньги, облигации трехпроцентного займа и сберкнижку на сумму 89.120 рублей. А «слагаемые» противозаконного обогащения работники госбезопасности и милиции считали до четырех утра. Крышки из фольги и пластмассовые пробки для коньяка потянули на 17 килограммов 200 граммов. На крышках тот же адрес: «Янгиюльский виноводочный завод». Делец запасся также 500 литрами жидкости с запахом спиртного, большим количеством различных емкостей, в том числе и из-под ядохимикатов. В жидкость он добавлял краситель бордового цвета. Весь этот набор дополняли шесть тысяч этикеток трехзвездочного коньяка, около тысячи этикеток коньяка «Узбекистан» и «с выдержкой 15 лет», почти пятьсот этикеток «Русская водка». Раджабов и Бургутов задержаны, против них возбуждено уголовное дело.

(Корр. УзТАГ).

НАМАНГАНСКАЯ ОБЛАСТЬ. Популярна сегодня борьба таэквандо. Поэтому создание при Касансайской шелкоткацкой фабрике центра по таэквандо — стало радостным событием для всех. Его посещают более ста любителей спорта. Технике борьбы обучает их обладатель черного пояса, выпускник ташкентского центра таэквандо Джурабек Болтабаев.

В Ташкенте впервые проведена экзаменация юных таэквандистов из Касансая.

Экзаменатор у юных борцов — участник чемпионата мира в Канаде, победитель кубка ФРГ, обладатель черного пояса II-дана Исламнур Ибрагимов. Но ребята не подвели своего тренера — показали высокую технику и получили достойные оценки.

НА СНИМКЕ: экзамен у юных борцов принимает обладатель черного пояса Исламнур Ибрагимов.

Фото А. РИСКИЕВА. (Фотохроника УзТАГ).

Всесоюзная академия сельскохозяйственных наук, Среднеазиатское отделение ВАСХНИЛ, научно-производственное объединение «Средазсельхозмеханизация» с прискорбием извещают, что скоропостижно скончался участник Великой Отечественной войны, член КПСС, академик ВАСХНИЛ, заслуженный деятель науки и техники УзССР, заместитель генерального директора НПО «Средазсельхозмеханизация»

РУДАКОВ
Григорий Михайлович

и выражают искренние соболезнования семье и близким покойного.

ВЫХОДИТ С 1 ЯНВАРЯ 1991 ГОДА

Народное слово

Главный редактор А. Г. МУХТАРОВ.

Редакционная коллегия:

В. З. ИКИМ (Епископ Ташкентский и Среднеазиатский ВЛАДИМИР), А. И. КОВАЛЕВ, Л. Г. ЛЕВИТАС, Д. МАМАТОВ, Л. Н. ПАК (зам. главного редактора), Ф. РАХИМОВ, М. РУЗМАТОВ, А. Р. САИДОВ (зам. главного редактора), М. Х. САДВАКАСОВ, А. Г. ТАНХЕЛЬСОН, Н. Ф. ТИМОФЕЕВ, А. В. ТЮРИКОВ (ответственный секретарь), Р. Х. ФАРХАДИ, Э. ЮСУПОВ.

Наш адрес: 700000, Ташкент, ГСП, ул. Ленинградская, 19

1 2 3 4 5 6 7 8 9 10 11 12

Ордена Трудового Красного Знамени типография издательства ЦК Компартии Узбекистана, г. Ташкент.

Индекс № 64610. Заказ № 4752.