Узбекистан — государство с великим будущим

НАРОДНОЕ СЛОВО

Выходит с 1 января 1991 года

Газета Олий Мажлиса Республики Узбекистан и Кабинета Министров Республики Узбекистан

12 ИЮНЯ • ПЯТНИЦА
№ 115 (1899) • 1998 год
В розницу — свободная цена

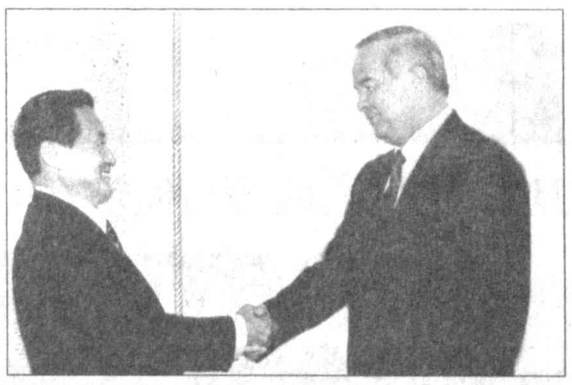

ПРИЕМ У ПРЕЗИДЕНТА

Президент Республики Узбекистан Ислам Каримов 11 июня принял председателя японской компании "Номура Секьюритиз, Ко." Масаши Судзуки.

Все более увеличивается доля инвестиций Японии в строительство в Узбекистане ряда крупных промышленных предприятий и других объектов, растет отдача вложенных капиталов, и это усиливает интерес к нашему краю предпринимательских кругов Страны восходящего солнца. Визит в нашу страну представителей компании "Номура Секьюритиз, Ко." является отражением этой тенденции.

— Я думаю, что визит в нашу страну столь авторитетной делегации откроет новые возможности для еще большего развития наших взаимосвязей, — сказал во время встречи Ислам Каримов.

Визит в Узбекистан этой делегации преследует ряд конкретных целей. К ним относятся изучение взаимовыгодных возможностей проведения совместных экономических исследований, разработка мероприятий по привлечению иностранных инвестиций, по приватизации и по проведению операций на международном рынке ценных бумаг. Кроме того, компания намечает принять участие в проектах по реконструкции и поставке современного оборудования для Ташкентской и Навоийской ГРЭС, по строительству кольцевых дорог вокруг некоторых городов, по электрификации железных дорог.

В ходе беседы, которая проходила в дружеской обстановке, были обсуждены вопросы, связанные с дальнейшим расширением двусторонних связей.

В приеме приняли участие государственный советник Президента А.Файзуллаев, заместитель Премьер-министра Б.Хамидов, председатель правления Национального банка внешнеэкономической деятельности Р.Азимов.

На приеме присутствовал Чрезвычайный и Полномочный Посол Японии в нашей стране К. Обата.

/УзА/.

НА СНИМКЕ: во время приема.
Фото А. ТУРАЕВА и М. АМИНА. (УзА)).

СОВМЕСТНОЕ ЗАЯВЛЕНИЕ УЧАСТНИКОВ V САММИТА ТЮРКОЯЗЫЧНЫХ ГОСУДАРСТВ

Мы, руководители тюркоязычных государств — участники очередного V саммита в столице Республики Казахстан г.Астане, выражаем глубокую обеспокоенность проведенными в Индии и Пакистане испытаниями ядерного оружия. Эти испытания наносят серьезный ущерб региональной и глобальной стабильности и безопасности, способствуют эскалации гонки ядерных вооружений и противоречат политике наших государств по укреплению режима нераспространения ядерного оружия.

Мы призываем Индию и Пакистан проявить сдержанность и ответственность, не проводить больше ядерных испытаний и присоединиться к Договору о нераспространении ядерного оружия и Договору о всеобъемлющем запрещении ядерных испытаний.

г.Астана, 9 июня 1998 г.

ПАНОРАМА ДНЯ

четверг

оперативно

ВИЗИТ ВСЕ ПРОДОЛЖАЕТСЯ

Члены гостящей в нашей стране японской делегации представителей финансовой компании "Номура Секьюритиз, Ко" посетили Министерство внешних экономических связей Узбекистана.

— Сегодня Узбекистан наладил экономические связи более чем со ста странами мира, — сказал в ходе беседы министр Э.Ганиев. — Отрадно, что в этом отношении интенсивно развиваются экономические связи между Узбекистаном и Японией.

Гости были всесторонне ознакомлены с внешней экономической политикой нашей страны, с работой, проводимой в этом направлении.

В тот же день японские гости побывали в Биржевом центре Узбекистана.

/УзА/.

НОВОБРАЧНЫХ СЮДА ТАК И ТЯНЕТ

Недалеко от города Карши завершено строительство мемориального комплекса, посвященного Тахиру и Зухре. Живая легенда о двух влюбленных сердцах нашла отражение в архитектурном оформлении мемориала. Впечатляет водоем, имитирующий реку, по которой плыл закованный в сундук Тахир, на берегу под голубыми куполами установлена статуя царицы Мухом в окружении придворных девиц, обилие зелени и цветов придает мемориалу дополнительную притягательную силу.

Сюда часто из областного центра и близлежащих сел приезжают новобрачные, они возлагают цветы на символические могилы Тахира и Зухры, клянутся быть верными в супружеской жизни.

Мемориал спроектирован и построен талимарджангрэсстроевцами.

Наш общ. корр.

ЯЧМЕННЫЙ КОЛОС, КАК ВСЕГДА, КСТАТИ

На богарных землях Самаркандской области выращен как никогда богатый урожай ячменя. В коллективных хозяйствах "Олга" и "Истиклол" Нурабадского района началась его жатва.

Зерноводы района более чем на 32 тысячах гектаров вырастили зерновые. Они плодотворно трудятся для того, чтобы собрать 12 тысяч тонн урожая. По мнению специалистов, на полях созревает урожай больше намеченного.

Корр. УзА.

СПОНСОРЫ, ПОМОГИТЕ НАШЕЙ ДИАНЕ!

Юная Диана Зиятдинова из поселка Той-Тепа (Ташкентская область), занимаясь в столичной музыкальной школе-интернате им. Успенского и выступая на концертах и смотрах клуба "Фестиваль", не раз получала призы за блестящее исполнение песен из репертуара Эллы Фитцжеральд, Селин Дион, Мариам Керри. В ее репертуаре — произведения на музыку зарубежных и узбекских композиторов.

Ее удивительные вокальные данные и на редкость артистичная манера исполнения привлекли внимание ценителей мирового джазового искусства. На днях Диана получила приглашение участвовать в 15-м Международном джазовом фестивале в Коринфе (Греция). Престижный смотр открывается 30 июня и продолжится в городах Лутраке и Св. Стефаносе до 8 июля.

Певица ищет спонсоров, которые помогли бы ей финансировать эту поездку. Наша газета, оказывая информационную поддержку юным талантам, надеется назвать имена истинных меценатов искусства. А 13-летняя рок-звезда из Ташкента специально к джаз-фестивалю в Коринфе разучивает очередной, 10-минутный хит Уитни Хьюстон и посвящает его всем, кто любит джаз.

Д. САИДОВА, наш общ. корр.

"ОПЕРАЦИЯ "КОКОН" ЗАВЕРШЕНА

Шелководы Андижанской области достигли намеченного рубежа. На приемные пункты сдано 2.400 тонн коконов. Весомый вклад в победу внесли шелководы Бозского, Улугнорского и Асакинского районов.

Сдача коконов продолжается.

Корр.УзА.

ДЛЯ ДОМА, КОТОРЫЙ ПОСТРОИШЬ САМ

Вот кровля для дома, который построишь сам. А вот оцинкованный металл с антикоррозийным покрытием, из которого изготовлена кровля для дома, который построишь сам. А вот узбекско-германское СП, созданное при Ташкентском ремонтно-механическом заводе, прокатывающее в форме черепицы оцинкованный металл с антикоррозийным покрытием для оригинальной кровли, которой покроешь крышу дома, который построишь сам.

Кстати, СП уже работает и выпускает продукцию.

(Наш корр.)

"1000 УНИКУМОВ КЫЗЫЛКУМА" —

такую книгу издал навоийский краевед Борис Шалатонин при поддержке областного комитета по охране природы. Выпущенная в столичном издательстве, красочно оформленная и богато иллюстрированная, новинка привлекла внимание не только земляков автора, но и читателей республики. Ведь написана она живым, эмоциональным языком и с точки зрения изучения родной истории и географии представляет необычайный интерес.

(Наш корр.).

И ДАЖЕ У "АГАМЫ" — СВОИ КУТЮРЬЕ

Центр моды открыт в Зарафшане. Он выделился в самостоятельную структуру от "Агамы", но основной задачей попрежнему считает рекламу торгового знака известной в стране трикотажной фирмы. Для этого, как пояснил директор ЦМ Игорь Марков, здесь создан еще и театр моды. Группа талантливых дизайнеров и модельеров готовит новые коллекции к очередному фестивалю.

К. БЕЛУГИНА, наш корр.

"ЛЕВША" ИЗ АНДИЖАНА

Сейчас, как известно, необходимо ускоренными темпами убрать пленку с хлопковых полей, а это требует много сил и времени.

Механик коллективного хозяйства "Бустан" Шахриханского района Кимсанбай Эргашев создал вместе со своими коллегами специальный агрегат, для чего были использованы непригодные части сеялок, хлопкоуборочных машин и другого оборудования. Новое приспособление можно прицепить к тракторам МТ-3 или Т-28. Каждый его проход позволит собрать пленку с четырех рядов. При помощи одного такого агрегата можно убрать пленку с шести гектаров полей в день. Новую машину легко изготовить на местах в мастерских МТП.

Корр.УзА.

ЗАРАБОТАЛИ САМИ

Полностью обновить учебные кабинеты, провести текущий ремонт здания, а также оборудовать летний лагерь отдыха ученикам средней школы № 27 коллективного хозяйства "Астона" Янгиарыкского района Хорезмской области позволили доходы, полученные от реализации продукции собственного сада.

Как сообщили в областном управлении народного образования, летние бесплатные лагеря для отдыха детей в этом году открыты при 126 хорезмских школах — практически в каждой четвертой. Немалая часть средств, затраченных на их оснащение и ремонт — около 1 миллиона 360 тысяч сумов сумов — заработана в пришкольных подсобных хозяйствах.

Корр. УзА.

ЛИДЕР — И ПОЧЕТНО, И ОТВЕТСТВЕННО

АООТ "Ташкентский текстильный комбинат" на сегодняшний день крупнейший в Узбекистане производитель пряжи, хлопчатобумажных тканей и швейных ниток. А как известно, лидерство — не только почет, но и большая ответственность.

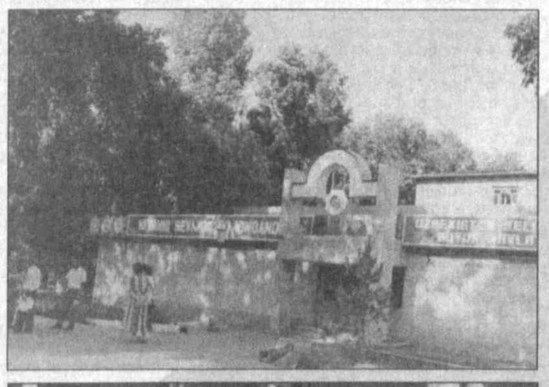

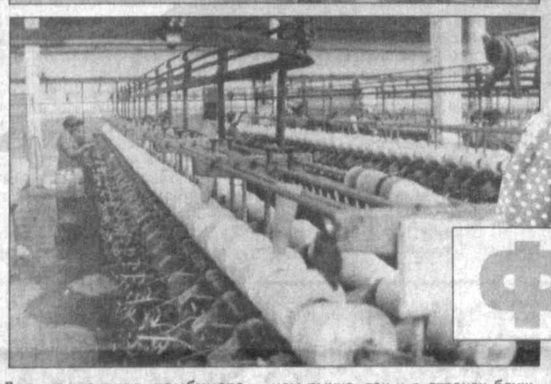

ФОТО РЕПОРТАЖ

Для коллектива комбината слова "Сегодняшний успех — это уже вчерашний день" — не просто лозунг, это стимул для дальнейшего развития. А успехи, безусловно, есть.

Из узбекского тонковолокнистого и средневолокнистого хлопка на комбинате вырабатывают кардную и гребенную пряжи. Здесь производится несколько видов бязи, отличающейся шириной и плотностью, ситцы и сатины, подкладочные ткани, пользующиеся большим спросом как на внутреннем рынке, так и в странах ближнего и дальнего зарубежья. В прошлом году "Таштекстиль" поставил на экспорт продукции на сумму около трех миллионов долларов США. Планомерно проводятся модернизация производства, замена устаревшего оборудования, что в конечном счете способствует выпуску конкурентоспособной продукции, поднимает престиж нашей отечественной текстильной промышленности на мировом рынке.

Т. ОРЛОВА, наш корр.

НА СНИМКАХ: проходная 1-й прядильно-ткацкой фабрики АООТ "Таштекстиль", где в годы независимости полностью заменено устаревшее оборудование; в прядильном цехе; два года работает ткачихой Камола Байматова — срок для текстильщика небольшой, но ее уже называют мастером.
Фото В. ПОРТНОВА.

Дела дехканские

У ХОРОШЕГО ХОЗЯИНА УРОЖАЙ БУДЕТ ВСЕГДА

После семи лет работы руководителем дехканского хозяйства Ибрагим Рахмонов из Акдарьинского района накопил уникальный опыт. В минувшем апреле на съезде руководителей дехканских и фермерских хозяйств он убедился, что его коллеги со своей стороны находили выходы в решении своих проблем, основываясь на той же главной позиции, что и он: будь хозяином во всем — до последней мелочи!

С такой установкой добиться можно всего. Выращивает Рахмонов хлопок — урожайность одна из самых высоких в районе. Сажает картофель — получает в нормальный по климату сезон 180 центнеров с гектара, как и значится в проспектах распространенных голландских сортов. Есть у него в активе и 45-центнеровые урожаи зерновых, и отличные сборы овощей, фруктов, винограда. Установил Рахмонов и долговременные связи с потребителями своей продукции — поставляет овощи по договорам организациям Темирюльского района.

И как же отрадно было Ибрагиму Рахмонову услышать выступление Президента Ислама Каримова на XI сессии Олий Мажлиса, в котором руководитель государства указывал на необходимость перехода к новым формам хозяйствования, где у дехкан будет воспитываться чувство собственника, хозяина. А новые законы создали правовое поле, чтобы гарантировать и развивать начинания в этой сфере. Планы руководителя дехканского хозяйства, работающих вместе с ним братьев Немата, Шавката, Шухрата и Убайдулло как раз и предусмотрены в этом направлении. Они собираются строить коровник и уже получили проект.

Экспериментируют с сортом пшеницы "Скифянка" на своих полях с целью гарантированно получать по 50 центнеров зерна с гектара на пойменных землях, где такого никто еще не добивался.

Р. БАБАМУРАТОВ. Самаркандская область.

ДЛЯ ВСЕХ ДОЛЖНО СТАТЬ УРОКОМ

В эти дни широко изучается речь Президента нашей страны Ислама Каримова на внеочередной сессии Кашкадарьинского областного Совета народных депутатов, обсуждаются вытекающие из нее задачи. Как отметил глава нашего государства, хотя за прошедшие два с половиной года в области проделана определенная положительная работа, были допущены серьезные ошибки во многих сферах, особенно в подборе и расстановке кадров.

Корреспондент УзА А.Тайпатов встретился с депутатами и членами актива области, поинтересовался их мнением по вопросам, рассмотренным на сессии.

— Я с волнением слушала речь нашего Президента на сессии. Каждое слово главы нашего государства отражало мнение людей, которые хорошо знают проблемы области. Очень важно то, что Президент своевременно заметил происходящие в области нарушения и пресек их.

Я дочь простого учителя. Несколько лет сама преподаю. Если взять сферу народного образования, которую я хорошо знаю, то и здесь панибратство, родственность, местничество достигли большого размаха. В результате учебно-воспитательная работа в школе и общее состояние дел стали воистину бедственными.

За каждым письмом, заявлением стоит человек, его судьба. За последние годы в области невнимательное отношение к жалобам и заявлениям людей стало чуть ли не правилом. Расскажу только об одном случае несправедливого отношения к себе. Хотя я депутат Каршинского городского и Кашкадарьинского областного Советов народных депутатов, на сессии и другие мероприятия меня не всегда приглашают. Причиной является, наверное, мое прямодушие, смелость.

Хочу сказать, что у руководителя, стоящего во главе области, должна быть широкая душа, на всех он должен смотреть одинаково и назначать на должности людей честных, верных своему родному краю с тем, чтобы на них можно было опереться. Только тогда наш оазис, все наше государство будет развиваться, и завтрашний день будет еще светлее.

Мамлакат КОДИРОВА, директор школы имени Нодирабегим города Карши.

* * *

— Хоть и горько было слышать критику Президента на сессии областного Совета, но она была справедливой. Действительно, мы должны использовать все меры для исправления недостатков, допущенных в народном образовании, медицине, культуре и других сферах. Также очень много недостатков в деятельности общественных организаций, духовной сфере.

На меня большое впечатление произвели слова главы нашего государства, сказанные на сессии: "Почему, когда первый руководитель области проводил свою субъективную политику в подборе кадров, которым я верил, другие люди, депутаты, аксакалы молчали, не давали правильный совет?!" Эти слова призывают нас, депутатов, руководителей рассмотреть с критической точки зрения свою деятельность. Есть и наша вина в том, что в области были допущены ошибки.

А раз так, мы, трудовое население оазиса, активисты, сделав правильные выводы из речи Президента, должны дружно трудиться.

Эсонбай РАДЖАБОВ, председатель областного Совета профсоюзов.

СЕССИЯ ОБЛАСТНОГО СОВЕТА

Состоялась сессия Бухарского областного Совета народных депутатов. На ней обсуждались задачи, вытекающие из речи Президента Ислама Каримова на внеочередной сессии Кашкадарьинского областного Совета народных депутатов. С докладом выступил хоким области С.Хусенов.

Докладчик и выступившие отмечали, что в речи руководителя нашей страны на примере Кашкадарьинской области проанализированы вопросы развития всего современного общества, дальнейшего углубления экономических реформ, осуществляемых в нашей стране. Было обращено внимание на то, что и в Бухарской области имеются многие недостатки, отмеченные в речи главы страны. Поэтому отмечалось, что выводы и положения, изложенные в речи Президента, должны быть всесторонне изучены на местах, во всех сферах и стать руководством к действию в подборе, воспитании и назначении кадров.

На сессии также был рассмотрен вопрос об обеспечении в области выполнения Закона Республики Узбекистан "Об образовании" и Национальной программы по подготовке кадров.

(Корр. УзА).

Независимость — время свершений

НИКОЛАЙ КУЧЕРСКИЙ: СТОЯТЬ НЕЛЬЗЯ — ИНАЧЕ ОТСТАНЕШЬ

Не воспарять в мечтах к грядущему веку, а перешагнуть за порог третьего тысячелетия, подчинить будущее себе, заставить время работать на людей... Переход на иное времяисчисление — вовсе не умозаключающий эксперимент, а состоявшийся факт, очевидность которого доказана работниками Навоийского горно-металлургического комбината. Сегодня на их календаре по всем показателям 2001 год. Однако в своих помыслах они ушли куда как дальше, в 2030. В принципах горняков и металлургов — работать надежно и стабильно, что, по их мнению, может обеспечить лишь нацеленность на перспективу. Оттого взвешен и просчитан ими каждый последующий шаг, обеспечивающий продвижение вперед. Предстоящий путь на ближайшие 30 лет отражен в широкомасштабной комплексной программе, позволяющей и впредь действовать в выбранном ритме, прочно держать рубежи.

Тому, что не разойдутся у золотоизвлекателей замыслы с делом, намерения с реальным их воплощением, есть гарантия. Она в единстве устремлений, общности целей многотысячного коллектива, считающего для себя принципиально важным работать с таким руководителем, как Николай Иванович Кучерский. О нем говорят не только как о генераторе идей, но и человеке, трансформирующем в себе огромную ответственность за дело. Люди в нем высоко ценят его добросердечие, а он умеет аккумулировать их энергию, увлечь за собой. Для своей должности он человек совершенно незаносчивый, доступный и простой в общении. Может быть, эта черта его характера также сыграла свою роль при выдвижении в председатели совета концерна "Кызылкумредметзолото", при избрании депутатом Олий Мажлиса.

— Пройденный путь к вершине лучше виден с ее высот. Эта простая истина, думается, применима и к золотоизвлекательному комплексу, начавшему новое, наиболее сложное восхождение семь лет назад, с провозглашения республикой независимости. Что является конкретным результатом и логическим завершением напряженнейшего труда, сегодня оцениваемого страной не менее высокой пробой, чем золото Мурунтау?

— Семь лет назад перед нашим горно-металлургическим комбинатом была поставлена предельно ясная задача — вдвое увеличить объем добычи золота. И мы сумели решить ее. Причем не за счет интенсивности отработки месторождения, а создавая новые производственные мощности. В настоящее время построен перерабатывающий комплекс в Учкудуке, на очереди пуск следующего, открыто совместное с американцами предприятие "Зарафшан-Ньюмонд". За последние годы удалось увеличить добычу золота, тогда как Россия ее снизила. Сравниваю потому, что так лучше становится понятна значимость одержанной победы.

В наших же недрах есть все известные человечеству полезные ископаемые. На сегодняшний день изъята и использована лишь малая часть того, что есть. А золото позволяет резко повысить уровень финансирования высокотехнологических отраслей отечественной экономики. А значит, обеспечить проведение полномасштабных реформ в стране.

(Окончание на 2-й стр.).

В русле реформ

"АКВА" — СМС" ОСВАИВАЕТ РЫНОК

Помнится, несколько лет назад в торговле был широкий выбор порошков Ташкентского завода синтетических моющих средств ПО "Узбытхим". "БИО-С", "Лотос-автомат" и другие пользовались определенным спросом у населения. Они были дешевле зарубежных, качеством не уступали иным, усиленно рекламируемым маркам. И вдруг исчезли из продажи. В чем дело? В производственном объединении объяснили: по-прежнему столичное предприятие работает с полной нагрузкой и выпускает ходовую продукцию в синтетических мешках для банно-прачечного хозяйства республики. Но из-за отсутствия дефицитного и дорогого картона в настоящее время мерные бумажные коробки для горожан и сельчан не производятся. А что взамен?

... В ноябре 1995-го учредитель — ПО "Узбытхим" открыл на территории ташзавода узбекско-американское предприятие "Аква"— СМС". Возглавил его г-н Пол Гассин. Зарубежная сторона поставила расфасовочное и конвейерное оборудование, обязалась на стороне закупать недостающие компоненты стирального порошка с биодобавками, гарантирующего идеальную чистоту изделий из хлопка, льна, шерсти, синтетики и смешанных волокон. Свое слово партнер сдерживает — в розничной и оптовой торговле республики появилась доступная по цене "Аква" в красочно оформленных 200- и 400-граммовых целлофановых пакетиках с подробной инструкцией пользователям.

Сложна и трудоемка технология изготовления порошка. Начальник цеха конечной продукции Анатолий Музыка объяснил: "Средство основано на новой химической формуле и состоит из семи-восьми компонентов: сульфата натрия, каустической соды, отбеливателя, соли, жидкого мыла и т. п., способствующих удалению различных пятен и белковых загрязнений. Основной процесс — заводской, где в термокамерах нужные химикаты смешиваются, при заданном температурном режиме размягчаются, под давлением распыляются и преобразовываются в мягкий порошок. Своим приятным ароматизированным запахом он отличается от других препаратов".

За производственной дисциплиной, технологическим процессом строго следят начальники смен Рустам Арасклычев и Олег Праслов. Ведь производство пожаро- и взрывоопасное. Как говорят, глаз да глаз нужен. Все стараются соблюдать правила техники безопасности. Рабочие работают в специальных масках. В дружной трудовой среде на лучших Вячеслава Хотенова, Сали Саипназарова, Геннадия Беляева равняются. Их смекалке, отдаче учатся и подражают.

Ежедневно СП выпускает около 5 тонн расфасованного порошка. Он, бывает, содержит приобретенное химсырье в разных странах по сходным инвалютным ценам. Готовая продукция реализуется в Казахстане и России. Есть и другие деловые предложения.

А. КОНДРАТЕНКО, наш общ. корр.

НИКОЛАЙ КУЧЕРСКИЙ:

СТОЯТЬ НЕЛЬЗЯ — ИНАЧЕ ОТСТАНЕШЬ

(Окончание. Начало на 1-й стр.)

— Если природные ресурсы служат ступенями восхождения нашей экономики, то какие данные позволяют судить об уникальности золоторудной сырьевой базы в Центральном Кызылкуме?

— Восьмая часть мировой добычи золота принадлежит Узбекистану. Несколько процентов его выработки в республике приходится на НГМК. Кроме этого, в мировом рейтинге за нами прочно укрепилось четвертое место по добыче урана. Ныне с появлением возможности выхода на международный рынок, с установлением прямых контактов с европейскими клиентами мы не только накапливаем бесценный опыт международной коммерческой деятельности, но и можем увеличить объемы добычи энергетического сырья. А запасы его — речь веду не о прогнозируемых, а уже разведанных — позволяют работать в плотном режиме несколько десятков лет. Не говорю уже о разработке и внедрении технологии попутного извлечения наряду с золотом вольфрама, серебра, палладия.

Вообще, в последнее время есть ряд основательных поводов для приподнятого настроения. На днях эксперты японской биржи вручили международный сертификат, удостоверяющий высокое качество и высокоплатежную способность мурунтауского золота. Отрадно и то, что комбинат в год своего 40-летия удостоен престижного золотого кубка "За высшую категорию качества" на Женевской международной конференции "Глобал кволити".

— В условиях перехода к рынку некоторые руководители пришли в растерянность, не зная, что им следует делать. У вас, похоже, такого вопроса не возникало. Создали концерн, сегодня хорошо известный миру, ведете себя свободно и уверенно на международном рынке, сами себе выбираете инвесторов.

— Я человек действия. Считаю: если стоять на месте, непременно отстанешь, окажешься в самом хвосте. С независимостью коренным образом изменились требования к руководителю. Сразу же проявилось, на что годен тот или иной начальник: готов ли действовать самостоятельно, принимать быстро правильные решения, нести ответственность за коллектив...

Что касается НГМК, то семь лет назад верно была оценена ситуация. Следовало создать собственную мощную базу, собрав в единый узел проектные и исследовательские институты, строительные и транспортные организации. Нужно было сконцентрировать силы и скоординировать действия в одном направлении, иначе невозможно было бы вести целенаправленную работу по освоению кызылкумского промышленного региона, прежде полностью зависимого от союзного министерства. Со своим предложением мы вышли на правительство, и Президент нас поддержал. Создание концерна на правах министерства позволило не остановить работы, сохранить коллектив.

Считаю, самое главное — это люди. С ними можно горы свернуть, но нужны годы, чтобы научить их, организовать, подготовить. Мы сохранили кадры, способные выполнить любую задачу, ибо это специалисты высочайшего класса, которым по знаниям и возможностям трудно найти равных во всем мире.

Конечно, быть председателем концерна— огромная ноша. Но эта должность дает возможность сделать как можно больше для людей, решить многие социальные вопросы, касающиеся здоровья, образования, досуга. Единая система управления позволяет держать под контролем весь комплекс социальных проблем. За счет распределения материальных благ обеспечивать достойный уровень жизни работников всех имеющихся в системе концерна подразделений, которые ныне располагаются в пяти областях республики. Это многотысячный коллектив, и я просто обязан создать условия, при которых люди могли бы эффективно работать, получая за свой труд нормальное вознаграждение.

— 13 лет вы возглавляете Навоийский горно-металлургический комбинат. С позиции сегодняшнего дня можете ли сказать, что все делалось правильно и без ошибок?

— Прежде мы имели дело только с уже готовыми решениями. Хороши они или плохи — ясности на данный момент не было. Мы не имели никакой информации о западном опыте, да и сами являлись строго закрытым предприятием. Это за годы независимости мы объездили весь мир, познакомились с работой крупнейших золото- и уранодобывающих комплексов. Сегодня, анализируя и сопоставляя, видим — многое следовало бы сделать иначе. Например, гидрометаллургический завод № 2 в Зарафшане построить вплотную к карьеру, а не за несколько километров от него. Доставлять на предприятие измельченную руду, а не на нем самом подвергать ее дроблению. Сейчас не изменишь уже то, что было спроектировано 50 лет назад. Потому ныне, внедряя современные технологии, строя новые предприятия, стремимся все учесть, чтобы избежать любых ошибок. Данные нам права на самостоятельность в выборе решения обязывают не допустить просчетов.

Мы живем в особо значимое для страны время, требующее полного включения и ответственности за будущее проводимых реформ. Наш долг — обеспечить им будущее. А это означает одно — работать на перспективу. Потому ведущие специалисты НГМК ныне заняты решением вопросов, связанных с дальнейшей разработкой мурунтауского карьера. Следовательно, нужно перестраивать все существующие схемы в соответствии с будущими параметрами карьера. Таким образом, уже сейчас мы намерены подготовить решение задачи, что стоит на будущее.

— Николай Иванович, что такое с вашей точки зрения карьера? Что поднимает человека на вершину успеха, дает ему возможность занять ключевые должности?

— Должность — это не самое важное. Главное для меня — это дело, которое способствует процветанию общества. Потому я не карьеру делал, а работал. В Центральном рудоуправлении Зарафшана 14 лет был в должности главного инженера. За это время здесь сменилось четыре директора. Я же никогда не проявлял активности, чтобы занять высший пост. Безусловно, имел большой опыт работы, начинал с мастера и прошел все ступеньки, достигнув роста. Умел находить контакт с людьми. Мне верили, шли за мной, так как я берегу людей. Могу простить, но и спросить вдвойне. Наверное, вызывало у людей уважение то, что не жалел себя в работе, не отсиживался за чужими спинами, брал ответственность на себя. А вот у высокого начальства никогда не ходил в любимчиках, хотя бросали на самые сложные участки. Знали: справлюсь, сделаю как надо, по уму.

Если сегодня почувствую, что коллективу стал помехой, не успеваю за временем, тут же уйду. Я могу позволить о себе сказать: "Свой долг я честно выполнил".

— Вопрос о риске. О таких редких шагах, которые могут повредить карьере, если, конечно, проиграешь. Вам приходилось их делать?

— Руководителю ежедневно приходится принимать большое число серьезных решений. Конечно, каждое из них обдумано, обосновано. И все же без риска никак не обойтись. Такой, к примеру, случай. Перед пуском второй очереди ГМЗ № 2 выясняется, что сызранский завод изготавливает конвейер длиной только до 160 метров, а нам спущен проект, исходящий из расчетов его длины в 200 метров. Написали мы тогда письма в Сызрань, в главк с просьбой разрешить удлинить конвейер самостоятельно, иначе на новом предприятии можно ставить крест. А нам в ответ категорический отказ, запрещающий "самодеятельность, которая приведет к аварии". Что делать в такой ситуации? Вызвал конструкторов, обсудили проблему. Взялись они выполнить задание. Дал я команду установить реконструированный ими конвейер, отлично понимая: если что — головы мне не сносить. С тех пор прошло 30 лет, и все это время конвейер ни разу не выходил из строя.

А какую бы я навлек на себя беду, если бы кто-либо из тогдашнего руководства прознал о том, что из года в год сознательно нарушаю спущенную министерством инструкцию. По положению, обедненная руда после сортировки должна идти в отвал. Мы же решили складировать такую породу отдельно. А это сотни миллионов тонн. Понятно, что несли большие транспортные расходы. И все же шли на это. Ибо понимали: со временем появятся новые технологии, позволяющие извлекать золото и из обедненной руды. А сегодня нашу правоту подтверждает тот факт, что на этом месте, где за многие годы по существу образовалось новое месторождение, хранящее свыше сотни миллионов тонн руды, успешно работает СП "Зарафшан — Ньюмонт". В прошлом году оно дало несколько тонн золота. Мы же думаем забрать отсюда несколько десятков тонн, которые, не пойди мы тогда на риск, были бы навсегда для нашего государства потеряны.

— 30 с лишним лет назад при открытии карьера в Учкудуке вы вышли на поверхность, держа в руках первый килограмм добытой урановой руды. Припоминаете? Чем вы можете объяснить тот свой поступок: только ли бравадой, присущей молодости?

— Все мы тогда действительно были очень молоды. Радость нас переполняла через край: добыта, отгружена и отправлена на завод первая тонна руды! Мы сумели сделать то, что, по мнению достаточно видных ученых, нельзя было сделать. Многие не верили в возможность практической разработки месторождения в Учкудуке из-за подземных озер и песчано-глинистых пород. Но они не учли силу духа людей, их несгибаемость перед трудностями и обстоятельствами. Народ здесь подобрался особый, жаждущий романтики и ищущий ее не в книгах, а в жизни. Нам пришлось все создавать с нуля. Возводить предприятие в песках, пустыне, где на 300 километров вокруг не было ни воды, ни железных дорог, ни автомобильных магистралей. Работали в напряженнейшем режиме. Период тот далеко не сладкий. Но мы работали с пониманием того, что нам нужно выложиться во всех смыслах. Рабочий день заканчивался за полночь. Ни суббот, ни воскресений вообще не было. Время тогда было не для отдыха, впрочем, считаю, и сейчас оно еще не наступило.

Ну а насчет того поступка, так ничем я особо не рисковал. Содержание урана в руде незначительно. Другое дело, что, пользуясь властью руководителей, мы не всегда соблюдали меры предосторожности, не всегда проходили санобработку. Такими мы были, и ничего тут не исправишь. Многих моих товарищей уже нет в живых, а вот меня Бог миловал.

— Вы, можно сказать, открыли Клондайк, поставляете стране золото. А сами вы, Николай Иванович, богатый человек?

— Я входил и вхожу в число высокооплачиваемых специалистов. Хотя тепленькими мои места работы не назовешь. Думаю, что не богатство делает человека счастливым. Да и если бы я хотел быть богатым, не работал бы на государственной службе, а занялся бы бизнесом. Хотя признаюсь, есть у меня очень ценная и дорогая мне вещь. Это Золотая звезда Героя Узбекистана.

— А вы можете себе дать характеристику, что за человек такой, Николай Иванович Кучерский?

— Говорят, что я добрый человек, наверное, потому, что никому не отказал в помощи. Если человек пришел к тебе с бедой, как можно остаться в стороне? Никак нельзя, иначе это не по-человечески. В делах — принципиальный, целеустремленный. Неплохой организатор. Не переношу разгильдяев, не прощаю безответственности. Рад, что комбинат многое значит в судьбе не только работающих на нем, но и для всех живущих в области.

Удивительная вещь: в юности я никогда не отличался здоровьем. А за прожитые в Узбекистане 32 года, сам я родом с Украины, никогда не болел, не знаю проблем с сердцем, хотя по этой причине меня в свое время комиссовали. Выходит, только здесь мне и климат, лишь здесь хорошо и нормально. Значит, не случайно привела меня судьба в этот край.

— Сбылось ли все, о чем мечтали? Если что-то не сбылось, то почему?

— Мог ли электромонтер отделения "Днепросельэнерго" села Кацуловки Днепропетровской области (кем я был в свои 18 лет) когда-нибудь мечтать о том, что он станет членом парламента, членом правительства, будет возглавлять один из крупнейших в мире горно-металлургических комбинатов? Для меня Узбекистан стал всем — моей судьбой, моей жизнью. Здесь я состоялся и так многого достиг! За плечами немало, но особенно вдохновенно работалось и было сделано больше всего за годы независимости республики. Значительно расширены мощности комбината, введен в эксплуатацию гидрометаллургический завод № 3 в Учкудуке, модернизированы заводы в Навои и в Зарафшане. Построены предприятия по производству мрамора, выпуску ювелирных и трикотажных изделий, а к ним еще и сульфамидный завод. Сейчас возводим рудоуправление № 2 в Учкудуке, через два месяца пустим рудник в Райдакане. Тесно сотрудничаем с более чем 80 фирмами мира. И вообще, очень насыщенно и интересно живем.

Сегодняшнее время — это время свершений. Ибо мы выбрали единственно верный путь. Ведь рынок существовал тысячелетиями во всех эпохах. Все преуспевающие страны идут путем развития рыночных отношений. С суверенитетом мы достигли более высокого понимания наших проблем. Республика возвратилась к нормальному, естественному ходу событий, восстанавливая историческую, экономическую и политическую справедливость.

Так что впереди — жизнь. И всем нам можно ее заново завоевывать и покорять, как альпинистам. Правда, по прошествии семи лет независимости уже не с самого подножия, а с уже взятых высот — еще выше и круче. До самого пика, чтобы потом встать, и обозреть, и поставить свой флаг.

Л. КУЧЕРЕНКО, наш корр.

Зерно-98

ДОСТАВИТЬ ВОВРЕМЯ И БЕЗ ПОТЕРЬ

Среди участников зерновой страды всегда важное место принадлежало автомобилистам. От их слаженного, умелого труда, высокого профессионализма во многом зависят сохранность выращенного тяжелым дехканским трудом урожая, его своевременная доставка на хлебоприемные пункты, элеваторы.

Уже ранней весной труженики предприятий государственно-акционерной корпорации "Узавтотранс" начали готовиться к летней зерновой страде. Это позволило им спокойно и планомерно отремонтировать всю технику, провести необходимые организационные мероприятия. Как сообщил начальник главного управления грузовых перевозок корпорации Владимир Шестаков, практически полностью готовы к страде все 1.800 бортовых автомобилей, направляемых на помощь сборщикам по заданию правительства. В страде в общей сложности будут принимать участие около трех тысяч машин предприятий системы "Узавтотранса". В основном это автомобили марки ЗИЛ-130 грузоподъемностью 5—6 тонн — они позволяют принимать у кромки поля собранное комбайнерами зерно и оперативно доставлять его на тока, а затем на элеваторы. Проведена работа по герметизации кузовов этих машин с тем, чтобы ни один грамм зерна не был потерян.

В нынешнюю страду автомобилисты корпорации "Узавтотранс" намечают перевезти более одного миллиона тонн зерна нового урожая — на 200 тысяч тонн больше, чем в прошлом году.

/Корр. УзА/.

Проверка показала

КОГДА УЩЕМЛЕНЫ ПРАВА ПОТРЕБИТЕЛЕЙ

Потребители — это мы с вами, все граждане и гости Узбекистана, находящиеся на его территории. Права потребителей защищены законом, принятым еще 26 апреля 1996 года. Согласно Закону "О защите прав потребителей" (он, кстати, отлично проработан, отвечает всем требованиям международного стандарта), потребителям предоставлены широкие полномочия. Он подкреплен также указами Президента страны, правительственными постановлениями, защищающими права потребителей. В частности, постановлением Кабинета Министров от 14 декабря 1994 года "О мерах по либерализации торговли в республике". Этим важным документом предусмотрено, чтобы в торговой сети был обязательный ассортиментный минимум продовольственных товаров, куда входят мука, сахар, растительное масло, макаронные изделия, чай, соль, хозяйственное мыло, спички.

Данное постановление позволило значительно упорядочить работу торговли, обеспечило потребителям возможность спокойно приобретать необходимые товары. Однако не везде обязательный ассортиментный минимум был обеспечен. Отмечены случаи, когда в больших объемах мука, сахар, растительное масло и другие продукты оказывались на оптовых рынках, продавались в коммерческих магазинах. Словом, товар перепродавался, цены накручивались и в итоге ущемлялись права потребителей.

Проверки, проводимые органами прокуратуры совместно с налоговой службой, другими контролирующими структурами, неоднократно выявляли факты таких грубых нарушений. С тем, чтобы предотвратить утечку продовольственных товаров первой необходимости из магазинов "налево", упорядочить торговлю, было принято еще одно постановление правительства — "О дополнительных мерах торговли отдельными видами продовольственных товаров". Документ, принятый в июле 1997 года, установил, что реализация муки, сахара, растительного масла, жиров, сухого молока и детского питания отныне разрешалась только в стационарных торговых точках, независимо от форм собственности. При этом обязательными были наличие сертификатов на товары, ценников, специальных условий хранения продуктов и т. д.

Попытки реализовать такую продукцию на рынках и тем самым нарушить пункты постановления жестко пресекались со стороны контролирующих органов. Казалось бы, теперь ловкачам от торговли путь к махинациям закрыт наглухо. Однако, как показывают проверки, организованные органами прокуратуры на местах, права потребителей продолжают ущемляться, не всегда можно приобрести продукты, входящие в обязательный ассортиментный минимум. И главными нарушителями являются работники прилавка.

В магазинах акционерного общества Гурленского района уже в конце первого квартала сего года в продаже не оказалось сахара. В некоторых магазинах его остаток составлял 20 — 30 килограммов. Но даже этот сахар работники прилавка не реализовывали, ибо держали для того, чтобы обозначить наличие продукта в магазине на случай проверки. Отсутствие же сахара в продаже объяснялось довольно просто — АО, получив 29 января этого года 30 тонн сахара, оптом продало его частной фирме "Нури Рухсон".

Или взять руководителя коллективного предприятия "Самиг-ота" А.Саттарова. Это торговое предприятие находится на 20-м квартале массива Чиланзар в Ташкенте, и сюда за покупками приходят все проживающие в округе. "Самигу-ота" с учетом этого и было выделено 2,5 тонны сливочного масла из ташкентского объединения "Мясомолторг". Однако эта продукция так и не дошла до магазина. Полученная из складов-холодильников "Мясомолторга" вся партия сливочного масла в итоге оказалась неоприходованной в коллективном предприятии "Самиг-ота" — ни один документ это не подтвердил. По данному факту возбуждено уголовное дело.

Если же весь ассортиментный минимум имеется в продаже, нередки случаи обсчета, обвеса. Об этих фактах уже неоднократно писалось в прессе, работники прилавка наказывались, давали слово, что такое не повторится, однако положение меняется медленно. И что любопытно: все чаще убеждаешься, что пример молодым продавцам подают сами заведующие и директора. Гражданин Д. Махкамов — житель Нарынского района Наманганской области — пришел в магазин № 21 купить муку. Ему повезло: как раз накануне сюда завезли большую партию, и он решил приобрести сразу 20 мешков. В таком количестве муку здешние жители покупают довольно часто, но на этот раз товар решила отпустить сама заведующая магазином О. Султанова. И... обсчитала потребителя на 5.133 сума.

А вот заведующий магазином № 1 ассоциации из Сурхандарьинской области А. Санонов отпустил потребителю два мешка муки и обсчитал покупателя на 500 сумов. Заведующий магазином № 2 общества с ограниченной ответственностью из Касансайского района Наманганской области И. Мирзаев отпустил потребителю 10 мешков муки и обсчитал покупателя на 1.170 сумов.

Пример завмагов и директоров магазинов воодушевляет и молодых продавцов, делающих в торговле первые шаги. Продавец Ш. Додобаев из того же общества с ограниченной ответственностью, работающий в магазине № 94, продал гражданину Ш. Исакову 14 мешков муки и "наказал" последнего на 2.560 сумов, подтвердив тем самым, что не перевелись в Касансайском районе "способные и талантливые" молодые продавцы.

В большинстве случаев нарушители правил торговли получают свое — возбуждаются уголовные дела. И это вполне справедливо — за совершенное преступление обязательно следует наказание, и об этом работники торговли должны знать.

Бывают и такие нарушения, когда выявляется целый "букет". Именно с таким грубым нарушением встретились проверяющие в продуктовом магазине фирмы "Камалак", что в Ташкентском районе. Не без участия заведующего магазином Ш. Абдусаламова здесь наряду с продуктами питания продавались в большом количестве спиртные напитки без акцизных марок. Но в продаже отсутствовали сахар, хозяйственное мыло, спички, соль. По данным фактам нарушений возбуждено уголовное дело.

Об ущемлении прав потребителей можно говорить много, ибо выявлено большое количество магазинов, где отсутствовали те или иные продукты питания из обязательного минимума. Вот некоторые итоги проверок. В Самаркандской области из 330 проверенных торговых предприятий в 143 не было в продаже тех или иных продуктов питания из указанного минимума. В Наманганской области из 248 магазинов они отсутствовали в 134. И такие примеры можно продолжить. Причина не только в том, что постоянно "химичат" работники торговли, но и в том, что работники хокимиятов заметно ослабили контроль за деятельностью работников прилавка, не принимают должных мер по исполнению постановлений правительства, чем значительно ущемляют права потребителей. В результате такого попустительства с начала этого года по апрель были совершены попытки вывоза продовольственных товаров в больших объемах из различных областей страны. Так, за пределы Каракалпакстана пытались вывезти продуктов питания на 1.247 тысяч сумов, Сурхандарьинской области — на 685 тысяч сумов и т. д.

Эти печальные факты — свидетельство того, что пункты Закона "О защите прав потребителей" нарушаются на местах и с этим надо бороться всерьез, по всей строгости законов.

К. ТАДЖИКУЛОВ, прокурор Управления общего надзора Прокуратуры республики.

НА УЛИЦЕ ФРУКТОВОЙ,

или О том, как дачники создали крепкое хозяйство

Не только в селе, но и в городах есть райские уголки — для души утеха. На рассвете из-под кустов малинника или ежевики вспархивают птицы и затевают веселый гвалт. А как стрельнет первый солнечный луч, так непременно засверкают капли утренней росы на густолистом разнотравье. Сейчас, в начале лета, дачные фазенды и вовсе сплошной праздник для глаз. Трепещут на ветру разного рода огородные растения, шелестят листвой фруктовые деревья, все дышит жизнью.

Не пройдет и месяца, и установится в этом зеленом царстве свой порядок. И морковка обозначит свои границы, и грядка с редисом, укропом примет свои формы, и у картошки — опоры жизни людской — выступят свои контуры. Тогда уж точно нарисуется портрет владельцев соток. Не зря же говорят: каков дом, таков хозяин. Четко расчерченная, взрыхленная, удобренная почва — там и овощ хорош, и дерево плодовитое.

Таких участков вдосталь в Навои, вернее, чуть поодаль от города, в садоводческом товариществе "Урожайное". Это своего рода городской колхоз со своим правлением и небольшим управленческим аппаратом. И, надо сказать, очень неплохой колхоз. Потому что, во-первых, душа тут радуется не только зеленому массиву, под сенью которого хорошо отдыхать в летний зной, но и ухоженности этого большого общественного сада, состоящего из сотен отдельных дачных участков. Во-вторых, если сравнить "Урожайное" с другими загородными дачными товариществами, то успехи первого налицо. Например, до "Юбилейного" добраться сущее мучение, с обеспечением водой там тоже постоянные сбои и у людей вечные претензии к председателю своего правления, которого они сами же избрали. В "Урожайном" этих проблем и близко нет. Оно впритык к городу, но все равно работников и самих дачников подвозят, есть тут и грузовой транспорт, и механизмы. Питьевая вода, свет, газ — это далеко не полный перечень достижений. Распиловка леса, изготовление оконных рам, сварочные работы, кормоизмельчение — все это доступная каждому дачному семейству услуга. Есть между прочим даже пункт ремонта обуви. Конечно, не модельную обувь чиним, смущаясь, пояснили мне, а башмаки покрепче, для работы в саду — пожалуйста!

Тут пора перейти к личностям. МММ — так шутя кличут председателя. В этом нет никакого злого умысла — просто для краткости. Или еще проще — "Миша". А если полностью — Музафар Мусаевич Мамедов. Это основная фигура, с которой дачники связывают судьбу "Урожайного". Больше того — именно Мамедов, по мнению большинства, вывел "Урожайное" на образцовый уровень. Ведь, как поделились со мной Л. Пальцева и В. Дучаева, всего за 4 года создан целый комплекс удобств для дачников. Они здесь с "нуля", а "Урожайному" нынче исполняется 25 лет, и праздновать здесь будут этот юбилей как положено — честь по чести.

Пенсионер Сергей Прокофьевич Евграфов добавил: "Миша один сделал столько, сколько не сумели два десятка его предшественников". Все вместе наперебой они рассказывали мне о "тактике и стратегии" МММ. Он умело использует возможности каждого члена товарищества. К примеру, Борис Емельянович Данилов — опытный юрист. И МММ обращается к юристу с просьбой написать письмо к крупному промышленнику: мол, помогите прослойке пенсионеров, бывших работников вашего предприятия, в том-то и том-то. Идет на участок к руководителю электросетей: давай, брат, поддержи, без твоей помощи никак...

Сейчас тут обустраивают новый ходдвор, где намечены и навесы под механизмы и самосвалы, цехи под сантехнику и столярку, административно-бытовой корпус, столовая... Гудит кормодробилка — дачники получают кукурузную муку на откорм домашней птицы. Кто-то мимоходом узнает, не привезли ли комбикорма с мелькомбината. Рабочий день в разгаре.

— А нам, пенсионерам, и вовсе в городе делать нечего, — говорил Сергей Прокофьевич, — тем более что все дачные вопросы решаем сообща. Когда мне рассказывают, мол, вот на наших дачах председателя и все правление в глаза увидеть непросто, я удивляюсь. Мы выбрали своего раиса безошибочно!

Не обойти тут и тему рынка. Ни слова об этом не проронили мои собеседники. Между тем "Урожайное" развивается по законам рынка. Выбрать-то выбрали члены товарищества Мамедова, но и сами не отошли от него в сторону, вместе планируют, советуются, решают. Сервис услуг тут стоит копейки, которые возвращаются в казну товарищества. Открыли торговую точку, стало быть, снова для граждан удобство, а для "Урожайного" — средство выживания. Но Мамедов — товарищ неуемный. Мечтает о создании поселка городского типа на территории "Урожайного", еще о том, чтобы помогло областное начальство саккумулировать все сети и коммуникации на баланс промышленных предприятий. Ведь и вправду: куда проще энергетику или водные пути содержать производственникам, чем подомно дачникам.

Конечно, хозяйственник начнет на счеты класть и подсчитывать издержки. Но ведь куда больше пользы несет "Урожайное", выращивая плоды и скот, снимая бремя хлопот с руководителей города и области! Одних только свиней 5 тыс. голов — чем не конкуренция базарным перекупщикам?

Да, немало и в городах таких райских уголков, где не знает покоя человек, обрабатывающий землю. Прямо скажем — не сахар работать на своей сотке. Все лето ломай поясницу — пропалывай сорняки, поливай ежевечерне сад-огород, подравнивай раз от разу борозды между грядками, тогда и обернется раденье поистине райским уголком — душе утехой.

К. БЕЛУГИНА, соб. корр. "Народного слова" по Навоийской области.

Несколько лет назад в Шурчинском районе начала работу многоотраслевая производственная фирма "Элбек". В основном она занимается дроблением камней, изготовлением мраморной крошки, извести.

КТО ПОДДЕРЖИТ ГЛАВУ ФИРМЫ?

Руководитель фирмы Бабахан Хакимов потратил более одного миллиона сумов на строительство завода, расположенного недалеко от реки Сурхан. Приобрел тракторы, бульдозеры, только не было техники для перевозки сырья, грузов. В течение двух лет приезжает Хакимов в Ташкент для приобретения двух автомашин "КамАЗ", надеясь, что его поддержит республиканский "Бизнес-фонд". Предприниматель имеет на руках бизнес-план, утвержденный сурхандарьинским областным "Бизнес-фондом" и страховой компанией "Мадад", и другие документы о заключении договора с татарстанским предприятием "Булгар-лада" о приобретении двух автомашин "КамАЗ".

Первоначально республиканский "Бизнес-фонд" решил дать Хакимову льготный кредит в размере 2 миллионов 216 тысяч сумов сроком на три года. Об этом было принято специальное решение фонда № 22 от 7 июня 1996 года. Но впоследствии в "Бизнес-фонде" передумали. По прошествии года Хакимов вместо обещанных денег получил клочок бумажки. Отказ от выдачи кредита был обоснован тем, что не имеется решения хокима района о выделении земли, проектной документации завода, документации имеющегося оборудования, разрешения от органов по охране природы.

Но стоит призадуматься: зачем, вначале дав "добро", потом давать такой отказ? Неужели "Бизнес-фонду" понадобился год, чтобы сказать, что не хватает некоторых документов?

Предприниматель верит в будущее своего завода, так как на его продукцию имеется спрос.

— Отказ "Бизнес-фонда" не обоснован, так как все требуемые документы были приложены мною в бизнес-план,— утверждает Хакимов.

Печально то, что предприниматель и сейчас ходит по инстанциям с папкой, полной документов. Кто же ему поможет?

Ч. ТУХТАЕВ, корр. УзА.

Сурхандарьинская обл.

ПОСВЯЩАЕТСЯ ПАМЯТИ ВЕЛИКОГО ЧЕЛОВЕКА

К 1225-летию Имама ал-Бухорий

Осенью нынешнего года будет праздноваться 1225-летний юбилей известного всему миру нашего соотечественника, собирателя хадисов Имама ал-Бухорий.

В связи с этим памятным событием в кишлаке Хартанг Челакского района, где покоится прах этого замечательного человека, в настоящее время восстанавливается мечеть Имама Исмоила ал-Бухорий, ведутся благоустроительные работы вокруг Ястепа: ургутские мастера возводят здесь 150-метровую мраморную стену. Кроме этого, рядом со старой мечетью и усыпальницей возводится главный минарет — великолепный образец современного зодчества, где используются национальные народные мотивы. Сам минарет, который устремится ввысь на 17,5 метра, возводится строителями самаркандского строительно-ремонтного управления "Меъмор-96". Работы ведутся в две смены, организована своевременная доставка строительных материалов.

Строительство и реставрация этих уникальных сооружений стали возможны благодаря средствам, собранным среди населения, и благотворительности.

Все здесь строится качественно, на высоком уровне. Люди работают от души. Народ ценит наследие далекого прошлого. Происходящее сейчас в кишлаке Хартанг является свидетельством уважения и почитания такой замечательной личности, как Имам ал-Бухорий.

Х. ШУКУРОВ, корр. УзА.

НА СНИМКАХ: ведутся благоустроительные работы на Ястепа; группа строителей главного минарета; ургутские мастера обсуждают дальнейший ход работы.
Фото Р. ДЖУМАНИЯЗОВА. (УзА).

ТЕЛЕФОНЫ ДЛЯ НУРАБАДЦЕВ

Заявки на установку телефонов, поступившие от жителей одного из самых густонаселенных массивов Намангана — Нурабада, будут полностью удовлетворены. Здесь начат монтаж оборудования на новой электронно-цифровой АТС на 1.200 номеров.

АТС стоимостью 400 тысяч долларов США поставлена в Наманган из Китайской Народной Республики, согласно заключенному между нашими странами межправительственному соглашению. Вслед за установкой оборудования наманганским связистам предстоят работы по подключению абонентов к новой станции, которая будет введена в строй накануне празднования седьмой годовщины независимости республики.

Н. ХОДЖАЕВА, корр. УзА.

ПОСОЛ РОССИИ Александр ПАЦЕВ:

"ПРИДАТЬ СОТРУДНИЧЕСТВУ НОВЫЙ ДИНАМИЗМ"

12 июня у народа страны, с которой нас связывают узы дружбы и сотрудничества, большой праздник — День принятия Декларации о государственном суверенитете Российской Федерации. Это дало повод корреспонденту информационного агентства "Жахон" задать несколько вопросов Чрезвычайному и Полномочному Послу Российской Федерации в Узбекистане Александру ПАЦЕВУ.

— Господин посол, время, предшествовавшее празднику Российской Федерации, было заполнено важными, с точки зрения развития узбекско-российских отношений, событиями. Среди них можно выделить государственный визит Президента Узбекистана И. А. Каримова в Москву, итоги которого расцениваются в узбекской и в российской прессе как весьма успешные. Что, на ваш взгляд, дает основание для таких оценок?

— Оснований для таких оценок более чем достаточно. Состоявшиеся в Москве в ходе недавнего государственного визита Президента Узбекистана И. А. Каримова откровенные, отмеченные взаимной заботой о судьбе отношений между Россией и Узбекистаном беседы с Президентом России Б. Н. Ельциным уже сами по себе имеют важное значение. Как известно, в ходе этого визита был подписан целый блок документов, касающихся различных областей наших двусторонних отношений, имеющих принципиальное значение для укрепления дружеских, партнерских связей между нашими странами, что дает право говорить о положительных результатах визита.

Речь идет не только о сиюминутных заботах. Руководители наших стран дали новый импульс всему комплексу российско-узбекского сотрудничества, поручив своим ведомствам заняться подготовкой долгосрочного экономического соглашения на 10-летний период, которое закладывает основу сотрудничества в XXI веке и имеет стратегическое значение для наших стран. Безусловно, это большая и ответственная работа.

Очевидно, что она ведется отнюдь не на пустом месте, не с чистого листа. Уже сейчас наши двусторонние отношения зиждутся на солидной договорно-правовой базе. Связи российских и узбекских регионов, предприятий и фирм даже в трудных условиях последних лет не прерывались полностью. Сейчас с учетом рыночных требований, структурной перестройки у наших и ваших хозяйственников в сфере бизнеса точнее определяются взаимные интересы, а это значит, что появились вполне реальные возможности, чтобы переводить связи с разовых обменов и поставок на долгосрочную основу. Этим занята и совместная российско-узбекская Межправительственная комиссия по экономическому сотрудничеству, которую сейчас возглавляют Премьер-министр Узбекистана У. Т. Султанов и Председатель правительства России С. В. Кириенко.

Есть еще немало вопросов в двусторонних отношениях, которые требуют решения, чтобы как можно шире открыть взаимные каналы делового, культурного и просто человеческого взаимодействия. Как подчеркнуто в совместном Заявлении президентов, подписанном в Москве в мае с. г., стороны продолжат работу над проектом Соглашения о статусе граждан двух стран, постоянно проживающих на их территориях. Имеется в виду завершить и подготовку к открытию в Самарканде и Фергане российских генеральных консульств. В соответствии с подписанным соглашением обе стороны намерены учредить в столицах свои культурные центры. И это только часть той большой работы, которую предстоит проделать двум странам, особенно имея в виду предстоящий визит в Узбекистан Президента России Б. Н. Ельцина, что явится еще одним подтверждением значимости наших двусторонних отношений.

— В апреле в Ташкенте побывала представительная делегация уральских промышленников, прошла выставка продукции предприятий Свердловской области. Каковы конкретные деловые итоги этого визита? Какие еще российские регионы проявляют интерес к более активному сотрудничеству с узбекскими партнерами?

— Вы верно заметили: выставка-презентация предприятий Свердловской области действительно оказалась представительной, причем не только по количеству ее участников — в Ташкент приехало более 70 руководителей ведущих предприятий, фирм, акционерных обществ Среднего Урала. Важно и другое — выставка наглядно продемонстрировала, каким мощным промышленным потенциалом располагает этот регион. По своим масштабам уральская выставка мало чем уступала иным международным экспозициям, которые в последнее время проходили в "Узэкспоцентре". Хотя свердловчане в силу ряда причин не смогли показать многое из того, что они умеют делать, причем делать на высоком технологическом уровне, итоги выставки вполне можно признать успешными. Деловые контакты с узбекскими партнерами позволили заключить на взаимовыгодной основе различных контрактов на общую сумму около 60 млн. долларов США.

В Узбекистан будут поставляться современное медоборудование, насосы и гидротурбины, железнодорожные вагоны, запчасти к буровым установкам, оборудование для тяговых подстанций городского транспорта и другая продукция. Уральский приборостроительный завод и местное предприятие "Узэлектроаппарат" в принципе договорились о налаживании совместного производства электросчетчиков. Помимо подписанных в прошлом году соглашений о сотрудничестве с рядом отраслевых министерств Узбекистана и хокимиятом Ташкента, заключено аналогичное соглашение с Сырдарьинской областью. Прорабатываются практические вопросы, связанные с учреждением в Екатеринбурге узбекского Торгового дома.

Отвечая на вторую часть вопроса, могу сказать, что на перспективу развития связей с Узбекистаном давно уже обращают внимание и хозяйственники других регионов России, а также тех предприятий, которые многие годы поддерживали партнерские отношения с предприятиями вашей страны.

Наиболее активно стремятся к расширению делового сотрудничества, пожалуй, такие области, как Саратовская, Челябинская, Ярославская, Новосибирская, Калужская, Читинская, Курганская, республики Татарстан и Башкортостан. В Ташкенте также не могли не заметить присутствия российских производственников из различных регионов на недавно состоявшейся здесь выставке "Нефть и газ-98".

— Год назад мы встречались буквально через несколько дней после вашего прибытия в Ташкент в качестве посла России. Естественно, один из вопросов тогда был посвящен первым впечатлениям на узбекской земле. Прошло время... Вы жили среди нас, впечатления "отстоялись", подкрепились знанием жизни страны и ее людей. Каково ваше сегодняшнее восприятие Узбекистана и узбекистанцев?

— Прошел год с момента моего приезда в Узбекистан, и он был очень насыщенным, удалось кое-что посмотреть, познакомиться со многими людьми. Но говорить о глубоком знании такой большой страны с ее уходящей в глубь веков историей с моей стороны пока рано. Ведь известно: чем больше узнаешь, тем, кажется, все меньше знаешь. Что же касается моего первого впечатления о вашей прекрасной стране, о городе Ташкенте и его жителях, то это впечатление только стало еще сильнее и лучше.

Я недавно вернулся из поездки по Ферганской долине, этой жемчужине Узбекистана. Удалось посетить Наманган, Андижан, Фергану, Коканд и другие города. Каждый из них по-своему хорош и красив. Например, у меня в памяти Андижан останется как город роз. Они там цветут повсюду, даже вдоль дорог. Но главное, как известно, — это люди, а они там замечательные. Энергия и желание сделать как можно больше переполняют их. Особенно это касается хокимов городов — это какие-то одержимые люди. Всюду, где побывали, мы воочию видели, что связи с российскими партнерами развиваются, стремление придать им новый динамизм, сделать обоюдовыгодными и прочными ощущалось в каждой нашей беседе с узбекскими друзьями.

У меня сложилась твердая уверенность в том, что народ Узбекистана во главе с таким целеустремленным и признанным руководителем, как Президент Ислам Абдуганиевич Каримов, уже в скором времени добьется успехов во всех областях, а самое главное — в укреплении и развитии экономики страны, что непременно скажется на улучшении жизни простых людей. По большому счету, именно эта цель сближает наши народы, является главной для наших стран.

— Спасибо за интервью. Разрешите поздравить вас, Александр Константинович, и в вашем лице всех россиян с национальным праздником демократической России!

— Спасибо.

Интервью взял О. ШАТУНОВСКИЙ, корр. ИА "Жахон".

НЕ оперативно — НО интересно

в столице в стране в мире

"УЗЭКСПОЦЕНТР" — ОКНО В МИР

в столице

Каждая выставка, проходящая в столичном "Узэкспоцентре", становится неординарным, запоминающимся событием, собирающим большое количество посетителей. И за каждой из них стоит тщательная подготовка, детальная работа со спонсорами и организаторами, труд всего коллектива выставочного комплекса и специалистов Министерства внешнеэкономических связей республики. Ведь "Узэкспоцентр" — одна из структур этого министерства.

Год от года растет количество проводимых выставок и число их участников. Только в этом году их уже было проведено семь. Среди них такие крупные, как "Сделано в Узбекистане. СП-98", промышленная выставка продукции предприятий Свердловской области, выставка-продажа современных мини-технологий для села "Агротех-98", международная выставка "Нефть, газ-98". Выставки, проводимые в "Узэкспоцентре", демонстрируют экспортные возможности нашей страны, знакомят отечественных предпринимателей и широкую общественность с передовыми технологиями и продукцией ведущих мировых фирм, способствуют дальнейшему расширению деловых связей.

Т. ОРЛОВА.

НА СНИМКЕ: на открытии одной из выставок в "Узэкспоцентре".
Фото Р. ГАЛИЕВА.

ОТ ЭТОЙ БОЛЕЗНИ ЛЕКАРСТВА НЕ НУЖНЫ

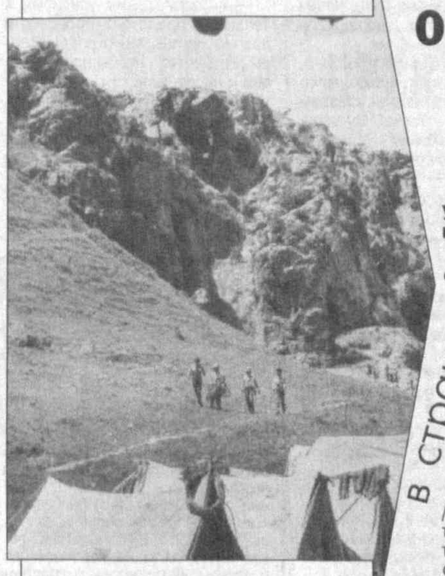

в стране

Формула "умный в гору не пойдет" умными людьми давно уже заменена на прямо противоположную: именно умный в наш век урбанизации, постоянных стрессов и ужасной городской экологии, заботясь о собственном здоровье, находит любую возможность побыть на природе, в горах...

Да, трудно выкроить время в постоянной занятости, сложно с транспортом, экипировкой, туго со средствами. Но, право же, даже день-другой, проведенный в наших прекрасных горах, воздаст сторицей тем, кто сумел преодолеть прежде всего собственную инерцию, выбрался на природу. Но стоит сделать это разок, как уже ловишь себя на желании снова найти "окошечко" в круговерти будней и опять махнуть куда-нибудь подальше, повыше.

А уж если есть возможность уехать вот так, на недельку-другую, разбить с друзьями палаточный городок, облазить все окрест, а вечерами сидеть у костра, петь под гитару, травить походные байки — тогда вам не нужны будут ни заморские курорты, ни дорогие врачи. Тогда вы заболеете одним — горами...

Фото Р. ГАЛИЕВА.

ЗАЧЕМ ЕХАТЬ НА КАНАРЫ...

Настало время летних отпусков. В последнее время жители нашей страны оценили преимущества "отечественного" отдыха. Получить заряд бодрости, набраться сил и здоровья — для этого совсем не обязательно стремиться на Канары, другие отдаленные курортные места и тратить невероятные средства.

Давно не секрет, что горный воздух Шахимардана, Заамина, Чаткала, Чимгана не менее живителен, чист и целебен, чем в Швейцарии. А полюбоваться нашей великолепной природой стремятся туристы со всех концов планеты.

Санаторий "Ботаника" — бальнеологический курорт, расположен в столичной области у отрогов Тянь-Шаня, на берегу канала Бозсу. Здравница находится под опекой Совета Федерации профсоюзов Узбекистана, и потому путевки многим отдыхающим обходятся в чисто символическую цену.

Укрепить здоровье в комфортабельных условиях здесь могут и взрослые, и маленькие пациенты. Опытные врачи используют в своей работе физиотерапевтические методы лечения, массаж, иглотерапию. Высокий эффект дают оздоровительные процедуры с использованием сульфидных грязей. Больным отлично помогают и теплопроцедуры с парафином и озокеритом. Местная минеральная вода Ташкентского артезианского бассейна содержит почти все элементы таблицы Менделеева. Целебный горный воздух в сочетании с квалифицированным медицинским уходом прекрасно сказывается на здоровье. А интересный подбор литературы в библиотеке, дискотека, кинотеатр, бассейн, спортивные площадки, экскурсии дают полноценный отдых, массу незабываемых впечатлений, прибавляют положительную энергию.

НА СНИМКАХ: санаторий "Ботаника"; в кабинете гидроаэрионизации.
Фото Р. НУРИТДИНОВА.
(Фотохроника УзА).

"ДАЙМЛЕР-КРАЙСЛЕР" — НОВЫЙ АВТОГИГАНТ

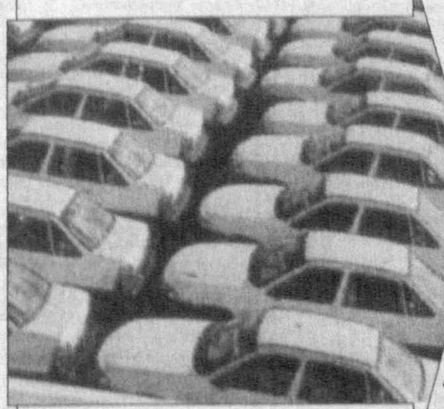

в мире

В истории мирового автомобилестроения произошло знаменательное событие — концерны "Даймлер-Бенц АГ" (Германия) и "Крайслер корпорейшн" (США) объединились.

7 мая в Лондоне руководители этих двух крупнейших автомобилестроительных компаний Юрген Шремпп и Роберт Итон скрепили своими подписями документ об их слиянии. Они же и будут осуществлять совместное управление.

Немецкая газета "Лаузитцер Рундшау", комментируя это историческое соглашение, констатировала, что "жемчужина" Швабии "Даймлер-Бенц" превратилась в акционерное общество мирового масштаба.

Штаб-квартиры германо-американского автогиганта будут находиться в Штутгарте и Нью-Йорке, причем офис "Даймлер-Бенц" будет считаться головным.

На слияние положительно прореагировали правительственные и общественные круги ФРГ. Этому способствовало официальное заявление Ю. Шремппа о том, что в Германии не будет сокращено ни одно существующее производство "Даймлер-Бенц" и не последует увольнений его рабочих и служащих.

"Крайслер", 90 процентов автомобилей которого сейчас продается в Северной Америке, долго искал себе партнера за океаном, стремясь выйти из-под тени американских гигантов "Дженерал Моторс" и "Форд". В лице "Даймлер-Бенц" он нашел подходящего партнера за пределами Америки — к такому выводу приходит известная газета "Ди Вельт".

Немецкий концерн превратился в "самое американское" крупное предприятие Европы, заключает журнал "Шпигель".

Ш. ЯКУБОВ, соб. корр. ИА "Жахон". *Бонн.*

Немало благотворительных акций проводит Ташкентский городской опорный пункт Международного фонда "Соглом авлод учун", который возглавляет известная в республике общественная деятельница кандидат медицинских наук Тамара Рауфовна Назарова.

ЗАБОТА У НАС ТАКАЯ...

С 4 по 7 июня во Дворце дружбы народов состоялись благотворительные концерты, в которых принимали участие мастера искусств Узбекистана. Бесплатно были розданы билеты школьникам, воспитанникам детских домов, ветеранам войны и труда.

— В нынешнем году, — говорит Тамара Рауфовна, — мы оказываем значительную поддержку малообеспеченным семьям, детям-сиротам, инвалидам. А на днях фонд организовал праздник в Ташкентленде, а его опорный пункт — в детских домах и школах. Мы вручили спортивные костюмы "Ребекко" особо нуждающимся семьям.

— Очень тронуты заботой Ташкентского городского опорного пункта, — говорит Татьяна Григорьевна Нимерова. — Мой муж, Николай Федорович, инвалид войны, я потеряла ногу в мирное время. Не знаю, как бы мы жили, если бы не чувствовали заботы со стороны Тамары Рауфовны и ее чутких и внимательных работников. Моя старая коляска пришла в негодность, и Тамара Рауфовна обещает нам помочь.

— Я не волшебница, — говорит Тамара Рауфовна. — Помощь, которую мы оказываем детям-сиротам и инвалидам, складывается из спонсорской и пожертвований граждан Фонду "Соглом авлод учун". Недавно к нам обратился юноша Улугбек, ему всего двадцать лет, но он страдает серьезным заболеванием. Давайте вместе поможем ему, пусть доброта и милосердие совершат чудо — победят недуг!

М. ГОРНЕШТЕЙН, наш нешт. корр.

НА СНИМКЕ: председатель Ташкентского городского опорного пункта Фонда "Соглом авлод учун" Тамара Рауфовна Назарова.
Фото автора.

Письмо не опубликовано. Меры приняты

УХОДИЛ АВТОБУС В РЕЙС...

Всем нам приходилось ездить в междугородном автобусе. Скажем, по служебной надобности или чтобы навестить родных, живущих в другом городе. Жительница Термеза пенсионерка Г. Кислова поведала о своих злоключениях, происшедших с ней в одной из таких поездок.

Все началось с "вешалки", т. е. с кассы Термезского автовокзала, где кассир при продаже билета умудрилась обсчитать Галину Антоновну аж на 200 сумов да к тому же еще и нагрубила ей. При посадке в автобус (рейс Ташкент — Бишкек) перронный контролер потребовал произвести доплату за уже оплаченный багаж в размере 250 сумов. Однако багажные билеты так и не выдал, вынуждая пожилую женщину занести сумки в салон. Возникает естественный вопрос: для чего же существует в автобусе багажное отделение? Разгадка пришла на рассвете в Бишкеке, где у частного дома водители принялись выгружать банки с краской из багажного отделения.

На днях редакция по этой жалобе получила ответ Государственной акционерной корпорации "Узавтотранс". В нем сказано: "При проверке корпорацией "Узавтотранс" совместно с концерном "Ташоблпассстранс" и ГАО "Сурхандарьятранс" факты, изложенные в письме жительницы Термеза Г. А. Кисловой, подтвердились.

Этот рейс выполнялся водителями Д. Юсуповым и Р. Хидоятовым. Факт провоза восьмидесяти банок краски в багажном отсеке они признали. За допущенное нарушение Д. Юсупову объявлен выговор, а деньги за провоз багажа внесены в кассу Ташоблобъединения вокзалов по приходному ордеру.

При посадке в автобус 29 ноября 1997 года перронный контролер В. Усманов, производя допродажу багажных билетов, не выдал их и не оказал помощи в размещении багажа пассажирке Г. Кисловой.

За указанные упущения перронный контролер В. Усманов оштрафован.

В соответствии с приложенной к письму копией другого билета установлено, что проезд по маршруту Термез—Ташкент Г. Кисловой состоялся 5 апреля 1998 года. Билет приобретался в кассе N 1 автовокзала Термеза у кассира П. Салимовой. За допущенный обсчет пассажира и систематическое невыполнение плана доходов реализации билетов приказом по Термезскому хозрасчетному автовокзалу с кассиром П. Салимовой трудовой договор расторгнут."

НАРКОМАНИЯ — ОПАСНОСТЬ ДЛЯ ЧЕЛОВЕЧЕСТВА, УГРОЗА ДЛЯ ПРОГРЕССА

В Нью-Йорке продолжается специальная сессия Генеральной Ассамблеи Организации Объединенных Наций, посвященная проблемам борьбы против наркобизнеса. Итак, почему наркотические вещества становятся темой обсуждения на столь высоком уровне? Ниже мы постараемся найти ответ на этот вопрос.

Начнем разговор с самой отравы. Обычно наркотическое вещество первоначально пробуется так, для интереса, ради удовольствия. Однако через некоторое время оно привязывает к себе человека. Со временем человек просто не может жить без него, и ради удовлетворения своего пристрастия он будет готов на любое дело, даже на преступление. В результате растет преступность и распространяются различные заболевания, появляются проблемы в личной жизни и дестабилизируется общественная жизнь. Человек, ставший зависимым от наркотиков, не может смотреть на мир трезвыми глазами, вникать и понимать происходящие события, выражать к ним свое отношение. Другими словами, он теряет свое место и положение в обществе.

В какой степени человек может опуститься до этого, видно из следующего примера: недавно в одной из европейских стран был проведен опрос среди молодежи о гигиенической стерильности медицинских инструментов. Тогда один подросток, ставший наркоманом, ответил: "В чем разница, какую ты смерть найдешь, от заражения какой-либо болезнью или по другой причине — мне все равно, ведь мне жить осталось недолго". А ведь он еще даже толком-то и не жил.

В настоящее время немало таких людей, которые охладели к жизни, не думают ни о чем другом, кроме этой отравы, находятся в апатичном состоянии и ждут своего последнего часа. Огорчительно то, что большая часть наркоманов — это молодежь. А число людей, пристрастившихся к этому зелью, с каждым днем растет. Если не предотвратить этот процесс, то человечество завтрашний день встретит с морально деградированными людьми, преступниками и, наконец, с увеличением больных детей, калек. Раз так обстоит дело, уже сейчас необходимо серьезно взяться за это дело. Конечно, в этом направлении ведутся определенные работы. Однако эта проблема все больше обостряется, и это требует еще большего расширения масштабов борьбы с этим злом. Легче предупредить болезнь, чем лечить ее. По этой причине было решено провести июньскую сессию Генеральной Ассамблеи ООН.

Известно, что сорок процентов выращиваемого в мире наркотического сырья приходится на долю соседнего с нами Афганистана. Кроме этого, по сведениям Международного комитета по контролю над наркотиками, на территории некоторых соседних государств Центральной Азии также выращивается опийный мак. Если учесть то, что изготавливаемый в Афганистане яд перевозится в Европу и другие места в основном через Центральную Азию и неспокойная обстановка в регионе только облегчает транспортировку, то нетрудно понять, насколько актуальной является для Узбекистана борьба с контрабандой наркотических веществ. Исходя из этого надо сказать, что достойны внимания проводимые руководством Узбекистана решительные меры по борьбе с контрабандой наркотических веществ, их последовательный характер. Пограничники, сотрудники таможни и правоохранительных органов твердо и мужественно борются против этого зла. Результаты борьбы не заставили долго себя ждать: наркокурьеры, называя наш край "неудобной территорией", стали обходить его стороной. Ясно то, что в Узбекистане есть прочная преграда, которая сможет противостоять распространению наркобизнеса, наркомании. Однако это значит, что решена только одна часть проблемы. Ведь если не взять под контроль это зло в соседних странах и в мире в целом, не может быть места спокойствию и благополучию.

К сожалению, во многих странах не на должном уровне находятся меры по борьбе с выращиванием, потреблением и незаконным оборотом наркотических веществ. Например, около десяти африканских государств не присоединились к документам, принятым в рамках Международного комитета по контролю над наркотиками. А некоторые государства не полностью следуют нормам, указанным в этих документах. В портах, на транспортных коммуникациях некоторых стран этого континента нет твердых преград против транспортировки наркотических и психотропных веществ. Каннабис из Африки и героин из Азии пересылаются в Европу и Америку. В 1996 году в Марокко, которое занимает одно из ведущих мест по выращиванию каннабиса на континенте, было конфисковано 38,5 тонны каннабиса и 65 тонн "смолы" каннабиса. В том же году в стране было рассмотрено 16 тысяч уголовных дел, связанных с незаконной продажей наркотических веществ. Сами цифры говорят о плачевном положении в Африке с незаконным оборотом наркотиков.

Нельзя назвать удовлетворительным и положение на Американском континенте. В 1996 году только в бассейне Карибского моря была конфискована 141 тонна каннабиса. На юге континента в большом количестве выращивается кокаин. Конечно, отрадно то, что несколько государств последовательно развивают региональное сотрудничество в этом направлении, принимают национальные программы в целях решения проблемы. Однако это не дает ожидаемых результатов. Например, в 1996 году в Мексике было обнаружено более 22 тысяч гектаров, где выращивался каннабис, и конфисковано более 1.000 тонн каннабиса. Однако не уменьшаются объемы поставок из этой страны в США и Канаду. К сведению уместно отметить и то, что в тот же год только в США более 10 миллионов человек потребляли каннабис.

В Азии в основном выращивается опийный мак и дикий каннабис, изготавливается героин. Выше было упомянуто, что сорок процентов выращиваемого во всем мире зелья приходится на долю Афганистана. К сожалению, многолетняя война и беспорядки в этой стране способствуют производству наркотических веществ. В 1997 году в стране по сравнению с прошлым годом было выращено на 25 процентов больше "урожая". Огорчительно то, что на территории некоторых регионов бывшего Союза также выращивается отрава. В 1996 году было уничтожено в Армении — 100 тонн, в Грузии — 900 тонн каннабиса.

А Европа все еще является основным рынком наркотических веществ. На этом континенте лишь одно государство — Албания не присоединилась к международным документам. Международный комитет призвал эту страну подписать документы. В общем, если взять в масштабах континента, было установлено, что больше всего каннабис выращивается в Голландии. Также было установлено, что в 1996 году было засеяно каннабиса в России — на 3.500 гектарах, Украине — на 4.500 гектарах. В том же году количество конфискованного зелья в Европе составило 410 тонн.

Основываясь на сведениях Международного комитета по контролю над наркотиками, можно было бы подробнее изложить обстановку в мире, назвать многие государства и привести больше цифр. Но мы не стали этого делать. Ибо все вышеупомянутые сведения говорят сами за себя. Истинная цель — кратко осведомить наших людей о том, насколько широко распространилось это зло и что может следовать за ним. Сознательный человек сделает для себя выводы и поймет, почему придается столь большое значение этой проблеме на специальной сессии Генеральной Ассамблеи ООН. Независимо от того, какого содержания и значения будет сессия, как она будет проходить и с какими результатами завершится, если люди сами глубоко не осознают эту проблему, не представят ее катастрофические последствия, мировая борьба так и будет оставаться в ограниченных рамках. Лишь только здоровое общество может осознать трагедию минутных удовольствий, мимолетных наслаждений. Бесполезно ждать этого от испорченного общества. Потому что деградированное общество, даже и осознав это, не может бороться с этой проблемой. Ибо общество, в котором растет преступность, увеличивается число калек, различных извращений, не в силах серьезно с ней бороться. Излишне приводить их причины. Поэтому укажем лишь одну простую причину: БУДЕТ ПОЗДНО.

А. БАБАЕВ, обозреватель УзА.

Международные культурные связи

БУДЕМ ЗНАКОМЫ, СЕНЬОР САЛЬВАТО

Солисты Большого театра имени Алишера Навои начинают привыкать к тому, что на постановку новых спектаклей приезжают приглашенные из-за рубежа режиссеры. Это нормальное явление и весьма полезное, поскольку обязательно привносит в творческий процесс нечто новое. Когда ставилась опера Гершвина "Порги и Бесс", узбекистанцы узнали продуктивный стиль работы американского режиссера Маргарет Харрис, а на премьере оперы Доницетти "Лючия ди Ламмермур" ознакомились с неординарным почерком итальянского режиссера Франческо Сфорци.

На сей раз при содействии посольства Италии в Республике Узбекистан и Союза театральных творческих работников Узбекистана при ТПО "Узбектеатр" состоялась встреча оперной труппы театра с молодым, но уже очень известным в Италии талантливым режиссером Себастьяно Мария Сальвато. Воспитанник театральной школы в Палермо под руководством Микеле Перриера основную свою деятельность ведет в Венесуэле в городе Каракасе начиная с 1983 года. Он поставил успешно такие драматические спектакли, как "Лисистрат" Аристофана, "Троянки" Еврипида, "Два венецианских близнеца" Гольдони. За режиссуру "Ифигении в Аулиде" Еврипида в Каракасе в 1991 году получает Национальную премию театра Хуана Сухо. Через четыре года этот же спектакль он поставил на сцене Рима.

Режиссеру Сальвато сопутствует удача в постановках крупных оперных спектаклей: "Мадам Баттерфляй" и "Тоска" Пуччини, "Свадебный вексель", "Сорока-Воровка", "Шелковая лестница" Россини, "Аида", "Травиата" Верди и другие пресса не оставляет без восторженного внимания. В них Себастьяно Сальвато проявляется и как незаурядный сценограф, имея диплом по сценографии Академии художеств города Палермо.

— Совместными усилиями в Ташкенте предстоит произвести полную реставрацию оперы Верди "Риголетто", чтобы прозвучала она и на итальянском, — говорит директор Большого театра им. А.Навои народная артистка Бернара Рахимовна Кариева. — Но суть приглашения на постановки режиссеров из-за рубежа не заключается в примитивном толковании преклонения перед их профессионализмом. Мы смотрим на такие акции гораздо шире — это и вливание свежей струи в творчество труппы, и обогащение методами и принципами работы, и, конечно же, взаимный интерес в общении. Думаю, что узбекских режиссеров Баходыра Юлдашева, Наби Абдурахманова, Владимира Шапиро приглашают ставить спектакли за рубеж с таким же прицелом. Надеюсь, что недавно созданное творческое объединение "Узбектеатр" поддержит и продолжит замечательную традицию взаимообмена специалистами.

Впереди две недели интенсивных каждодневных репетиций сеньора Сальвато с солистами, оркестром, хором. Перед труппой стоят серьезные задачи создания полноценного высокохудожественного оперного спектакля, ведь "Риголетто" наряду с другими произведениями классики входит в сокровищницу мировых достижений оперного искусства.

Музыкальный руководитель спектакля — народный артист республики А. Абдукаюмов, режиссер — народный артист Узбекистана К. Мухиддинов. В спектакле заняты заслуженные артисты республики М. Раззакова, Ю. Жданов, А. Раджабов, К. Хусанов, ведущие солисты оперы Ш. Гафуров, Р. Титеев, Г. Байджанова, Н. Синхабиби, Р. Гафаров и другие. Премьера новой постановки запланирована на 25 июня. Оперной премьерой "Риголетто" и балетной — "Корсар" закончится нынешний театральный сезон Большого театра Республики Узбекистан.

Н. ФИОЛЕТОВА,
наш общ. корр.

НА СНИМКЕ: Себастьяно Мария Сальвато в Ташкенте.

Большой интерес вызвала у зрителей выставка на тему "Молодежь представляет", открытая в выставочном зале Академии художеств Узбекистана. Здесь демонстрируется около трех сотен произведений молодых художников нашей страны по изобразительному и прикладному искусству, дизайну.

НАГРАЖДЕНЫ ДИПЛОМАМИ

В научно-исследовательском институте искусствознания состоялось собрание, посвященное итогам этой выставки, учредителем которой также является творческая ассоциация республики "Тасвирий ойина". Выступившие на нем председатель Академии художеств Узбекистана Т.Кузиев, руководитель творческой ассоциации "Тасвирий ойина" И.Латипов, ректор института национального художества и дизайна Н.Ойдинов, руководитель объединения молодых художников Академии художеств академик А.Нуриддинов и другие отмечали, что благодаря большому вниманию, уделяемому в нашей стране одаренной молодежи, в жанре изобразительного искусства пробует свои силы все больше и больше молодых людей. Ярким примером этому является выставка молодых художников.

Авторы лучших произведений были награждены дипломами и подарками Академии художеств и Республиканской творческой ассоциации "Тасвирий ойина". Их удостоены художник-миниатюрист Шухрат Зоиров, художник-ювелир Анел Улумбекова, живописец Тохир Каримов, художник, работающий в области книжной графики, Баходир Бобоназаров.

Б. МАНСУРОВ,
корр.УзА.

НАДЕВАЙТЕ ЛЕГКИЕ ШАПОЧКИ И ПАНАМЫ

Критические дни и часы на июнь (по данным доктора мед.наук В. Хаснулина) приходятся на 17 (23 — 24), 22 (19 — 21), 24 (12 — 16), 26 (21 — 23), 29 (14 — 16). Последний понедельник месяца исходя из данного прогноза действительно обещает быть "тяжелым". Начало саратона, вспышки на солнце, обильный ультрафиолет, геологическая активность — все это говорит о необходимости оберегать организм от неблагоприятных факторов. Уменьшить физические нагрузки, не поддаваться стрессам, сердечникам — загодя принять лечебные препараты по назначению врачей.

Специалисты рекомендуют и взрослым, и детям (особенно в указанные дни) загорать на пляжах и лужайках лишь в ранние утренние часы и на заходе солнца (и то по 3 — 5 минут, не более).

Бывая по необходимости продолжительное время вне помещений, лучше поберечься — ходить в тени деревьев и надевать легкие летние головные уборы.

Нынче это модно во всем мире и предохраняет от перегрева, солнечных ожогов и является профилактикой от более серьезных недугов.

Недавно американские астрофизики продемонстрировали на снимках в цветном изображении очередные мощные вспышки на солнце. Обычно их влияние ощущается на земле через несколько дней.

Д. САИДОВА,
наш общ. корр.

К СВЕДЕНИЮ ПОДПИСЧИКОВ!

ХАЛҚ СЎЗИ — НАРОДНОЕ СЛОВО

Во всех отделениях связи и подразделениях АО "Матбуот тарқатиш уюшмаси" продолжается подписка на вторую половину 1998 года на газеты "Халқ сўзи" и " Народное слово".

Подписной индекс:

	Для отдельных подписчиков	Для организаций
"Халқ сўзи"	229	230
"Народное слово"	166	167

Цены подписки можно узнать в отделениях связи и подразделениях АО"Матбуот тарқатиш уюшмаси".

AL-02

спорт

МОЛОДЕЖЬ — БАРОМЕТР СТРАНЫ

В обилии крупных соревнований, буквально захлестнувших Ташкент в последние недели, как-то в стороне остались Республиканские студенческие игры, о ходе подготовки к которым "Народное слово" информировало своих читателей. Сегодня мы, стараясь восстановить справедливость и уделить внимание одному из важнейших звеньев нашего массового спорта — работе со студенческой молодежью, беседуем об итогах Универсиады-98 и высвеченных ею проблемах с председателем физкультурно-спортивного общества профсоюзов "Узбекистан" Владимиром БОЙКО.

— Владимир Федорович, наверно, чисто спортивные результаты — не самый главный итог Универсиады?

— Естественно. Во всем мире молодежь — это барометр страны. Куда направлена ее энергия — к бунтарским выступлениям, как это недавно было в Индонезии, или к активной созидательной деятельности, — туда показывает и стрелка барометра. Ну а студенчество, кроме того, — могучий потенциал нации, будущие ведущие специалисты, руководители. И потому мы, организуя Универсиады, стремимся прежде всего к тому, чтобы молодые граждане страны увидели планку отношения к ним.

В этом плане отмечу прежде всего хокима Самарканда Азиза Насырова, уже в третий раз возглавлявшего местный оргкомитет и традиционно проявившего невероятно ответственный подход к делу. Азиз Насырович вникал буквально в каждую деталь: где будут жить участники, какие артисты приглашены на открытие, какие экскурсии по городу запланированы. Характерный штрих: закрытие предыдущей Универсиады проводилось в фешенебельном ресторанном зале гостиницы "Афросиаб". Нынче раздавались голоса упростить процедуру. Так хоким категорически не согласился: пусть запомнят на всю жизнь это событие, почувствуют уважение к себе и пусть стремятся именно к такой красивой жизни. Не для одних себя только — для страны.

Приятно было, что так же отнеслись к главной идее Универсиады Министерство народного образования, представленное в Самарканде заместителем министра Хайритдином Максудовым, Республиканский молодежный фонд "Камолот" — на открытие студенческих игр приехал его председатель Хатам Абдураимов, Совет федерации профсоюзов, зампред которого Озода Мухитдинова была одним из самых деятельных организаторов.

Исключительно удачным оказалось решение пригласить на Универсиаду олимпийскую чемпионку по фристайлу Лину Черязову. Она сама впервые оказалась в Самарканде, и ее впервые увидели многие. Ректоры городских вузов наперебой обращались к Лине с просьбой встретиться с их студентами. У нее впервые была такая аудитория, а неподдельный студенческий интерес засвидетельствовал, что пропагандистская цель этих встреч превзошла все ожидания.

Традиционно за участниками Универсиад закрепляются шефы. На этот раз ими стали коллективы высших учебных заведений Самарканда. Я был на одной из таких встреч в институте иностранных языков — это было общение коллег. Ректор Юсуф Абдуллаев (он же — главный судья Универсиады) сам провел ферганскую делегацию по аудиториям, кабинетам, рассказал об организации учебного процесса, показал институтскую картинную галерею местных художников. Дал концерт ансамбль "Полиглот". Было здорово и очень полезно.

— Владимир Федорович, несколько слов о спортивной части игр...

— Прежде всего хочу сказать, что не надо сужать их одними финалами. Важно активизировать всю работу, чтобы в каждом вузе спортивность студентов была не декларацией, а реальностью. Мало довольствоваться тем, что сейчас на финалы приезжают все области — надо выходить на более интересные формы, чтобы действительно всколыхнуть студенческую аудиторию. Так, во всем мире баскетбол и волейбол — самые "студенческие" виды спорта. Мы предложили турниры Кубка "Камолот" включить в программу Универсиады. Но не получили поддержки со стороны Минвуза и народного образования... Необходимо включать в программу игр кураш, поднятие тяжестей, а легкоатлетические соревнования сделать многоборными, чтобы увидеть истинное физическое развитие студентов. Тогда это будут настоящие игры. А еще важным представляется организовать в рамках Универсиад викторины типа "Знаешь ли ты Отечество?". Очень важно, кроме мускулов, развивать и интеллект...

Пока же участники Универсиады состязались в четырех видах спорта. Наманганцы выиграли турнир по мини-футболу, были вторыми в легкой атлетике и теннисе, пятыми — в настольном теннисе и в итоге одержали общекомандную победу. Им первым и был вручен специально заказанный на "Миконде" переходящий кубок. Всего на три очка, поднявшись с прошлого шестого места, отстали самаркандцы, которых подвело слабое выступление легкоатлетов. Зато ими был выигран теннисный турнир. А ставшим в целом третьими андижанцам лучше других далась именно легкоатлетическая программа. Ну а в настольном теннисе первенствовали ташкентцы. Хочу подчеркнуть здесь особо, что по Положению в Универсиаде не могут участвовать члены сборных Узбекистана — их спортивность и без того очевидна.

— Владимир Федорович, ну а каков итог игр?

— Они становятся престижными. И уже сейчас есть претенденты, желающие отобрать у Самарканда право на проведение следующей Универсиады. О том, как и где ее организовать, предстоит серьезно подумать. Важно только, чтобы это сделали сообща все те, от кого зависит здоровье молодого поколения страны.

Беседовал С. ДАНИЛОВ,
корр. "Народного слова".

исцелись сам

ВСЕСИЛЬНЫЙ ЛИМОН

Что же он может? Лимон убивает вирусы **гриппа, дизентерии, паратифа** и даже **холеры!** Для этого достаточно пить как натуральный сок лимона, так и разбавленный водой. Кстати, очень эффективен в борьбе с вирусными заболеваниями и смешанный сок лимона и свеклы. В сражении с гриппом лимон выступает и как жаропонижающее средство, выводя через поры токсины.

Лимон хорош и при лечении **атеросклероза, нарушения обмена веществ,** являясь к тому же прекрасным тонизирующим средством. Иногда у человека наступает период, когда его жизненные силы очень истощаются, тонус падает. Хотите проверить? Проведите по коже тупым концом ножа, иглы или ножниц, и, если след получается не красный или розовый, а белый, сохраняющийся довольно долго, это и есть признак полного упадка сил. Вот тогда-то лимон может сыграть очень важную роль.

Для быстрого **восстановления жизненных сил** хорошо принимать 3 раза в день (перед едой) по 1 ч. ложке смесь из 4-х компонентов: сок 4 лимонов, мед — 300 г, грецкие орехи — 500 г, сок алоэ — 100 г. (Орехи предварительно мелко растолочь, а потом все тщательно перемешать).

При **сердечно-сосудистых заболеваниях и гипертонии** рецепт посложнее: надо провернуть через мясорубку 500 г лимонов вместе с кожурой (предварительно удалив семена), 500 г шиповника (также без семян), 500 г клюквы, а затем добавить 500 г меда. Все тщательно перемешать и дать смеси настояться 24 часа. Это снадобье хранить в холодильнике. А принимать 3 раза в день за 15 мин. до еды по 1 ст. ложке.

При **стенокардии** лечит такая смесь: сок 2 лимонов, сок 2 листьев алоэ, смешанные с 500 г меда. Дать отстояться в течение недели в холодильнике, а затем принимать 3 раза в день по 1 ст. ложке за час до еды.

При **простуде и ангине**, особенно для снятия кашля, есть народный рецепт: сок пол-лимона и 1 ст. ложка меда. Пьют эту смесь каждый час, пока не прекратится кашель. Здесь лимон служит как отхаркивающее средство, а мед — как смягчающее горло, снимающее сухость и воспаление слизистых.

Лимон также помогает **уходу за кожей лица и тела.** Лимонная маска, очищающая кожу лица и сужающая поры: смешивают вместе 1 ст. ложку лимонного сока, 1 ч. ложку меда, 0,5 ст. ложки муки и 1 ст. ложку оливкового масла. Равномерно, тонким слоем, наносят на кожу лица эту смесь на 15 — 20 мин., затем смывают.

А если вы хотите **снять** или уменьшить **усталость** после работы, разомните корки плода и положите возле себя так, чтобы их аромат достигал вашего носа.

И последнее. Плоды лимона еще в древнем Китае применяли для очищения домов от плохой энергетики и от злых духов. Для этого цедру 9 созревших плодов вымачивали в котле с водой. Затем этой душистой водой орошали полы, а ковры обрызгивали. После этого дом считался очищенным.

Вот такой он, Его Величество Лимон!

Записала Елена ТИТАРЕНКО.

АООТ "ПРОМКАРТОНТОРГ" ПРОИЗВОДИТ И РЕАЛИЗУЕТ:

Ящики из гофрокартона Трех-и пятислойные	Различного назначения, размеров и исполнения с цветной печатью и без ней, в том числе с комплектующими к ним.
Картон гофрированный	
Бумагу и картон	Упаковочные, оберточные
Лотки из гофрокартона	С цветной печатью для овощей, фруктов и пищевых продуктов
Картон переплётный	
Плиты волокнистые (ДВП)	Для мебельной промышленности, индивидуального строительства
Любые изделия из картона и гофрокартона	Для товаров народного потребления
Печатные форматы (клише)	Для флексографической печати на картоне, гофрокартоне и других упаковочных материалах

Условия поставки: отгрузка повагонная, самовывозом или транспортом поставщика по предоплате

702500, г. Ангрен Ташкентской области, поселок Гульбах. Телефон отдела маркетинга: (37166) 34452, Телетайп: 116648 Картон; (37166) 26651, 22420.

717

Коллектив Института генетики и экспериментальной биологии растений АН РУз выражает глубокое соболезнование научному сотруднику Виктору Дмитриевичу Гулину по поводу безвременной кончины сына

ГУЛИНА Дмитрия Викторовича.

Третья Ташкентская торгово-промышленная ЯРМАРКА

ТОШКЕНТ САВДО-САНОАТ ЯРМАРКАСИ

Приглашаются предприятия всех регионов и городов Узбекистана, ближнего и дальнего зарубежья, все заинтересованные структуры, юридические и физические лица.

На ярмарке будут представлены товары, выпускаемые предприятиями города, сырьевые материалы, инвестиционные проекты, научные разработки ноу-хау, предложения по совместному использованию свободных производственных площадей, оборудования и складских помещений, объекты незавершенного строительства, недвижимость.

С 15 по 19 июня в Ташкенте, в Центральном выставочном зале Академии художеств Узбекистана

Тел.: (371)1332707, 1363331, (3712) 540487, 555633. Факс:(3712) 551557

Организаторы ярмарки: хокимият г. Ташкента, Палата товаропроизводителей и предпринимателей г. Ташкента.

Адрес: г. Ташкент, 700015, массив Госпитальный, 12.

Дирекция акционерного общества открытого типа «TOSHKENT SHAHAR TELEFON TARMOG`I»

- ТАШКЕНТСКАЯ ГОРОДСКАЯ ТЕЛЕФОННАЯ СЕТЬ

доводит до сведения потенциальных инвесторов **о возможности приобретения акций,** подлежащих свободной реализации.

Номинальная стоимость одной акции — 1000 сумов

Заинтересованным юридическим лицам с предложениями обращаться в дирекцию

АООТ "TOSHKENT SHAHAR TELEFON TARMOG`I"

по адресу: г.Ташкент, 700060, ул.Миробод, 17.
Контактный телефон: 133-45-19.

АООТ «TOSHKENT SHAHAR TELEFON TARMOG`I»

- рентабельно работающее предприятие связи, приобретая акции которого, вы гарантируете надежное вложение своего капитала.

АООТ «TOSHKENT SHAHAR TELEFON TARMOG`I»
ТАШКЕНТСКАЯ ГОРОДСКАЯ ТЕЛЕФОННАЯ СЕТЬ

722

НАРОДНОЕ СЛОВО
ХАЛҚ СЎЗИ

УЧРЕДИТЕЛИ:
Совет (Кенгаш) Олий Мажлиса Республики Узбекистан и Кабинет Министров Республики Узбекистан

Главный редактор Аббасхон УСМАНОВ.

Регистрационный № 00002. Индекс 64610. Заказ Г-097. Объем 2 печ. л. Способ печати офсетный. Формат А-2.

Газета сверстана на компьютере IBM в редакции газеты оператором ЭВМ В. АНТОНОВОЙ.

Время подписания в печать по графику в 21.00.

Адрес: 700000, Ташкент, ГСП, ул. Матбуотчилар, 32.
Телефон для справок — 136-09-67
Отдел рекламы: тел., факс — 136-09-25
Редакция принимает к рассмотрению для публикации материалы не более 7 машинописных страниц через два интервала.

Дежурный редактор В. ПЕТРОВСКИЙ.
Дежурный В. ПОПЛАВСКИЙ.
Старший корректор Ф. МАХМУДОВА.

Типография издательско-полиграфического концерна «Шарк», адрес предприятия: улица Буюк Турон, дом 41. Газета выходит пять раз в неделю, кроме воскресенья и понедельника. 1 2 3 4 5 6. Подписано в 22.15