O'ZBEKISTON RESPUBLIKASI MILLIY KUTUBXONA PALATASI
INV.№

Народное слово

Узбекистан – государство с великим будущим

Издается с 1 января 1991 года ● Http: Narodnoeslovo.uz ● E-mail: info@narodnoeslovo.uz ● 7 июня 2008 года, N 112 (4491) Суббота

САНКТ-ПЕТЕРБУРГСКИЙ САММИТ СНГ

Президент Республики Узбекистан Ислам Каримов 6 июня прибыл в город Санкт-Петербург.

ВСТРЕЧА ИСЛАМА КАРИМОВА И ДМИТРИЯ МЕДВЕДЕВА

Президент Республики Узбекистан Ислам Каримов, прибывший в Санкт-Петербург для участия в неформальном саммите СНГ, встретился с Президентом Российской Федерации Дмитрием Медведевым.

Санкт-Петербург, 6 июня. Сообщает специальный корреспондент УзА Анвар БАБАЕВ.

В ходе встречи отмечалось, что сотрудничество между Узбекистаном и Россией последовательно развивается в духе Договора о союзнических отношениях, подписанного в 2005 году.

Ислам Каримов отметил, что сотрудничество с Россией для Узбекистана всегда имело приоритетное значение. Наши страны имеют во многом схожие мнения по реформированию СНГ. Президент нашей страны предложил объединить Евразийское экономическое сообщество (ЕврАзЭС) и Организацию договора о коллективной безопасности (ОДКБ). Это послужит повышению эффективности их деятельности.

Дмитрий Медведев назвал Узбекистан ключевым, стратегическим партнером России в Центральной Азии. Он подчеркнул, что разрабатываются большие планы на будущее, которые послужат в перспективе дальнейшему развитию наших взаимосвязей.

Регулярность встреч руководителей наших государств на высшем уровне свидетельствует о развитии сотрудничества во всех сферах на основе принципов взаимного доверия и уважения.

Многосторонние отношения между нашими странами активно развиваются в рамках таких структур, как ООН, ШОС, СНГ, ЕврАзЭС. Узбекистан и Россия — партнеры также в вопросах борьбы против таких угроз, как наркотрафик, терроризм, экстремизм, транснациональная организованная преступность.

Узбекистан и Россия тесно сотрудничают практически во всех отраслях экономики. Постоянно возрастает объем взаимного товарооборота. В 2007 году данный показатель вырос на 48 процентов и составил 4,2 миллиарда долларов США. Следует особо подчеркнуть, что при этом увеличивается объем промышленной продукции. Регулярно проводятся бизнес-форумы, выставки, заседания межправительственной комиссии.

Между нашими странами последовательно развивается и гуманитарное сотрудничество. В частности, Фондом «Форум культуры и искусства Узбекистана», основной целью которого является пропаганда богатого историко-культурного наследия нашего народа, организовываются различные выставки, фестивали, творческие вечера. В Ташкенте действуют филиалы Российской экономической академии имени Г. Плеханова, Московского государственного университета имени М. Ломоносова, Российского государственного университета нефти и газа имени И. Губкина.

Ислам Каримов и Дмитрий Медведев выразили удовлетворение масштабами нынешних взаимосвязей. Они обменялись мнениями по вопросам дальнейшего развития отношений между Узбекистаном и Россией, в частности, расширения и укрепления торгово-экономического, научно-технического, инвестиционного, гуманитарного сотрудничества.

Фото Абувахида ТУРАЕВА, УзА.
На снимке: во время встречи.

Санкт-Петербург, 6 июня. Сообщает специальный корреспондент УзА Анвар БАБАЕВ.

В Константиновском дворце состоялось неформальное заседание Совета глав государств СНГ. Президенты обсудили вопросы, касающиеся формирования проекта стратегии экономического развития Содружества до 2020 года, основные направления гуманитарного сотрудничества, развития СНГ.

Анализ и накопленный опыт взаимодействия за прошедшие годы в рамках Содружества показывают, что каждая страна — член СНГ обладает огромными возможностями для развития интеграции. Ведь экономики стран Содружества между собой не конкурируют, а наоборот, во многом дополняют друг друга. Все страны-члены заинтересованы в развитии сотрудничества.

Учитывая это, в рамках СНГ созданы все необходимые правовые и организационные основы для развития сотрудничества в соответствии с современными требованиями. Все члены-государства могут обеспечить свое дальнейшее развитие путем расширения масштабов взаимовыгодных связей в торгово-экономической, общественно-политической, культурно-гуманитарной, военно-технической и других сферах.

Президент Ислам Каримов, когда речь идет о путях развития сотрудничества в рамках Содружества, констатирует необходимость следования принципу «Сначала экономика — затем политика». Ведь основу межгосударственных отношений составляют экономические связи. Когда развивается экономическое сотрудничество, имеется экономическая заинтересованность между государствами, тогда укрепляется и политическое согласие.

Руководитель нашей страны для достижения этих целей выдвинул инициативу создания в рамках СНГ Свободной торговой зоны. Безусловно, этот процесс требует немало усилий. Ведь экономический потенциал, уровень развития государств-членов различаются. Поэтому каждая страна предпочитает соответствующие ей и отвечающие ее интересам методы и пути сотрудничества и интеграции. Несмотря на это, принятие в 2007 году Концепции дальнейшего развития СНГ и Плана ее реализации стало важным шагом в этом направлении. В данной концепции приоритетной определена экономическая сфера.

В СНГ имеется возможность координации экономических процессов. Эта структура также выполняет функцию своеобразного источника получения и обмена информацией об экономическом потенциале стран-членов. Саммиты Содружества создают удобную возможность для диалога. Несомненно, каждое государство определяет свою позицию в отношении рассматриваемых вопросов, прежде всего исходя из собственных национальных интересов. При этом регулярность встреч президентов свидетельствует о совместных стремлениях в решении имеющихся проблем.

Участники Санкт-Петербургского саммита обсудили пути дальнейшего реформирования СНГ, повышения эффективности сотрудничества и другие интересовавшие стороны вопросы.

УзА.

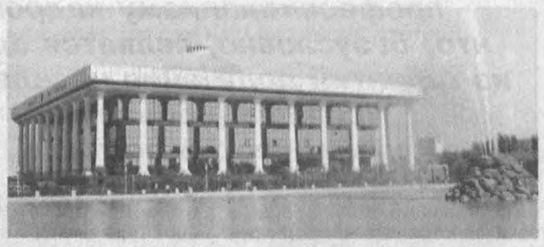

В Законодательной палате Олий Мажлиса

ПОСВЯЩАЕТСЯ ИСПОЛНЕНИЮ ЗАКОНА

Состоялось заседание Комитета Законодательной палаты Олий Мажлиса по вопросам промышленности, строительства и торговли, посвященное исполнению Жилищного кодекса Республики Узбекистан хокимиятами городов Алмалык и Ангрен Ташкентской области. В нем приняли участие руководители соответствующих ведомств и организаций, хокимиятов, ассоциаций товариществ частных собственников жилья, специалисты, представители средств массовой информации.

На заседании отмечалось, что Алмалыкским и Ангренским городскими хокимиятами ведется определенная работа по исполнению жилищного законодательства. В частности, в прошлом году здесь проводилась работа по капитальному ремонту многоквартирных домов, построенных до 1991 года. В Алмалыке силами товариществ частных собственников жилья, а также при поддержке спонсоров произведен текущий ремонт многоквартирных жилых домов. Городским хокимиятом государственный жилищный фонд распределяется и предоставляется гражданам согласно утвержденному списку. По итогам первого квартала текущего года 42 из выделенных 55 квартир переданы молодым семьям. Продолжается работа по инвентаризации аварийного и бесхозного жилья.

В нынешнем году Ангренским городским хокимиятом намечается ремонт 120 квартир в двух многоэтажных домах и передача их молодым семьям.

Вместе с тем было обращено внимание на ряд недостатков, допускаемых в Алмалыке и Ангрене в обеспечении исполнения Жилищного кодекса. В частности, не создана конкурентная среда в жилищно-коммунальной сфере, что сказывается на тарифах и качестве оказываемых услуг. Не на должном уровне находится работа по разукрупнению товариществ частных собственников жилья. Отдельные из них объединяют до 60 многоквартирных домов. Не соответствует требованиям и качество работ по текущему и капитальному ремонту жилищного фонда.

УзА.

К чемпионату мира-2010

Сегодня у футбольных болельщиков Узбекистана интересный и насыщенный день, как, впрочем, и весь нынешний месяц. На столичном стадионе МХСК наша национальная сборная команда, возглавляемая главным тренером Рауфом Инилеевым, принимает сборную Сингапура. В семь часов вечера здесь состоится домашний матч третьего квалификационного раунда чемпионата мира по футболу 2010.

ЖДЕМ ОЧЕРЕДНОЙ ПОБЕДЫ!

Это ответный визит сингапурской дружины. Напомним, что в гостях национальная сборная команда Узбекистана с впечатляющим счетом — 7:3 нанесла поражение сингапурским футболистам. И на данный момент только две команды из групп Узбекистана и Бахрейна имеют в своем арсенале по 9 очков и практически «железные» шансы попасть в следующий этап соревнований.

Как известно, игры продолжат по две лучшие команды из каждой группы. Так что прорваться в четвертый квалификационный раунд, начало которого планируется на сентябрь — октябрь, есть практически у всех команд. Что касается группы «D», где располагается сборная Узбекистана, то здесь буквально на пятки нам наступает одна из сильнейших команд Азии — сборная Саудовской Аравии, которая уже несколько лет тренируется под руководством бразильских тренеров. Встреча сборных Узбекистана и Саудовской Аравии состоится 22 июня. И хотя в данный момент будущие соперники отстают от узбекистанцев на три очка, расслабляться тем не менее наши ребята не намерены.

Любой житель Узбекистана — футбольный болельщик или просто любитель спорта, не без гордости наблюдают за всевозрастающим мастерством отечественных футболистов. Они с радующим нас постоянством одерживают одну победу за другой на различного рода турнирах, добиваются заметных успехов на международной арене. Бесспорно, что столь резкий скачок вверх стал возможен благодаря тем кардинальным реформам в области футбола, которые проводятся в нашей стране уже не один год. И важным моментом в этом отношении стало Постановление Президента Республики Узбекистан «О дополнительных мерах по развитию футбола в Узбекистане», которое направлено не только на совершенствование материально-технической базы, учебно-тренировочного процесса, поиска и подготовки талантливой спортивной молодежи, но и на подготовку высокопрофессиональных футболистов.

Предстоящий матч, как, впрочем, и два последующих за ним (14 июня со сборной Ливана и 22-го — со сборной Саудовской Аравии) в рамках квалификационных раундов чемпионата мира по футболу 2010, без сомнения, порадуют зрителей своей зрелищностью и накалом страстей. Ну а от наших футболистов мы ждем только победы!

Татьяна КОВАЛЬ.

Модернизация

ООО «Зирабулакский опытно-экспериментальный завод» Нарпайского района Самаркандской области производит запасные части для сельскохозяйственной техники.

РАСШИРЯЮТСЯ ВОЗМОЖНОСТИ

На предприятии трудятся более 50 рабочих и служащих. Из года в год растет эффективность производства. Если в прошлом году предприятие доставило заказчикам продукцию на более чем 400 миллионов сумов, то в текущем году оно рассчитывает вдвое увеличить этот показатель.

— Основными заказчиками являются машинно-тракторные парки и фермеры нашей области, — говорит корреспонденту УзА руководитель предприятия Ибрагим Хайдаров. — Кроме того, мы производим различные металлические изделия по заказу населения и частных предпринимателей. Принимая во внимание внутренние возможности, мы стараемся расширить нашу деятельность. В частности, участвуя в тендерных торгах, принимаем заказы на строительные работы. Большое внимание уделяем и работе по привлечению инвестиций на предприятие, увеличению производственных мощностей и созданию десятков новых рабочих мест.

Г. ХАСАНОВ.

БРИФИНГ В УЗБЕКСКОМ ПОСОЛЬСТВЕ ВО ФРАНЦИИ

В мире о нас

В посольстве нашей страны во Франции состоялся брифинг, посвященный Указу Президента Республики Узбекистан «О Программе мероприятий, посвященных 60-летию принятия Всеобщей декларации прав человека». В нем приняли участие представители официальных, общественно-политических, экспертно-аналитических и деловых кругов, средств массовой информации Франции, главы и представители дипломатических миссий, аккредитованных в Париже.

Собравшиеся были подробно ознакомлены с содержанием Указа Президента Узбекистана и Программой мероприятий, посвященных 60-летию принятия Всеобщей декларации прав человека. Также была представлена информация о целях и задачах реформирования политической и судебно-правовой систем общества, мерах правительства республики по соблюдению прав и свобод граждан, обеспечению верховенства закона в стране.

Участники брифинга отметили, что такой уровень внимания к 60-летию Всеобщей декларации прав человека, а также принятая комплексная Программа мероприятий свидетельствуют о том, что правительство Узбекистана придает приоритетное значение вопросам обеспечения прав человека, созданию действенной правовой среды и механизма защиты прав и свобод граждан. Было подчеркнуто, что демократические реформы и построение гражданского общества не могут быть осуществлены без соответствующей стратегии государства и политической воли руководства страны. Высказывались мнения, что в Узбекистане последовательно и системно проводятся демократические преобразования, неуклонно утверждаются демократические ценности и идеалы человеческого развития.

Вниманию участников брифинга был представлен документальный фильм «Добро пожаловать в Узбекистан!», посвященный достижениям социально-экономического развития республики, мирной и стабильной жизни и труду представителей различных национальностей и религиозных конфессий, условиям, созданным в стране для гармоничного развития молодого поколения, полной реализации всех прав и свобод граждан Узбекистана.

Жак Манье, член Ассоциации «Авиценна — Франция», поделился своими впечатлениями о брифинге:

— Я много слышал об Узбекистане на мероприятиях, которые проводятся здесь, во Франции. Недавно я принимал участие в двух посвященных Узбекистану конференциях, организованных в Сенате Франции. Это побудило меня прийти на сегодняшнее важное мероприятие, посвященное 60-летию принятия Всеобщей декларации прав человека. В этом году весь мир отмечает эту знаменательную дату и очевидно, что это событие имеет важное значение для государств, избравших путь демократического развития. Сегодняшнее мероприятие наглядно продемонстрировало, что Узбекистан входит в их число, и что ваша страна достигла очень важных результатов в данной области.

ИА «Жахон».

Париж

ПОДГОТОВКА АДВОКАТОВ — ПРИОРИТЕТНАЯ ЗАДАЧА

За строкой указа

В Указе Президента «О мерах по дальнейшему реформированию института адвокатуры в Республике Узбекистан» от 1 мая нынешнего года особое внимание уделено профессионализму кадров, что, безусловно, является одной из гарантий получения населением квалифицированной юридической помощи.

Качественный уровень подготовки юристов, отвечающий требованиям, предъявляемым проводимой в республике судебно-правовой реформой, является необходимым условием совершенствования юридической деятельности, включая адвокатскую. В этом направлении Ташкентский государственный юридический институт в рамках обеспечения системы непрерывного образования ведет работу по подготовке и изданию учебно-методической литературы. И очень приятно отметить, что в 2007 году вышел в свет двухтомник «Адвокатская деятельность в Республике Узбекистан». Этот учебник стал важным событием в жизни юридической общественности Узбекистана.

Новое издание послужило повышению интереса студентов к углублению знаний, полученных не только в процессе изучения других дисциплин, касающихся судоустройства или судопроизводства, но и к адвокатской практике, основная задача которой — защита прав человека в сфере уголовного, гражданского и административного судопроизводства.

Учебник дает структурированную в целях обучения возможность ознакомиться с профессией адвоката и извлечь из этого необходимые знания, ценности и этические нормы. Он станет тем источником знаний, который поможет понять молодому юристу, что адвокатская практика — это не только конкретные навыки по ведению дела доверителя или адвокатский гонорар, но и тяжелое общественное служение в сфере защиты прав человека.

Ознакомление с общими для юридической профессии моментами и особенностями профессии адвоката наряду с историей ее развития и международным опытом позволит студенту более осознанно подходить к профессиональному выбору. Это весьма важный результат, так как от этого во многом зависят нравственная среда в адвокатуре, ее будущее, а значит, компетентное усиление этого института гражданского общества. Обратим внимание, что Президент в своем указе особо отметил важность укомплектования адвокатуры честными и высокопрофессиональными специалистами.

В работе адвоката существуют сотни нюансов, различных приемов, технологий и методов защиты интересов доверителя, которые приходят с годами и приобретаемым опытом. Хорошее знание законодательства о судоустройстве и судопроизводстве необходимо для успешного выполнения функций адвоката, защищающего в суде права и свободы, честь и достоинство человека, законные интересы организаций. Главное — их следует передавать новому поколению.

Эффективность деятельности адвоката зависит от целого ряда факторов, в том числе от уровня его образовательной подготовки. На современном этапе, когда все образовательные программы зиждятся на базе принципов национальной независимости, интеллектуального потенциала и общечеловеческих демократических ценностей, идеи учебника будут содействовать не только развитию национальной правовой школы, но и приближать студентов к осознанному пониманию профессии адвоката, тем самым укрепляя ее репутацию и престиж.

Издание учебника «Адвокатская деятельность в Республике Узбекистан» позволит внести свой вклад в подготовку нового поколения юристов, для которых защита прав человека станет неотъемлемой частью их деятельности, а справедливость — стилем их поведения, какому бы делу они себя не посвятили.

Бахром САЛОМОВ, доктор юридических наук, адвокат.

РЕАЛИИ ДНЕЙ: Кашкадарья

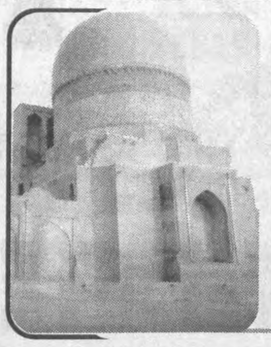

Даже в самых отдаленных кишлаках и поселках, а также крупных трудовых коллективах и учебных заведениях побывали бригады медицинских работников в ходе реализации месячника пропаганды медицинской культуры, прошедшего в Кашкадарьинской области.

ПРОПАГАНДА МЕДИЦИНСКОЙ КУЛЬТУРЫ

В ходе многочисленных бесед, встреч с населением руководители и ведущие специалисты областного управления здравоохранения основное внимание уделяли проблемам реализации второго этапа реформы здравоохранения и пропаганде здорового образа жизни как надежного средства профилактики заболеваний, создания условий для воспитания здорового поколения. Только в Миришкорском районе они вместе с работниками местного медицинского объединения встретились с 400 парами молодоженов, с 680 молодыми мамами. Разговор шел не только об организации здорового питания малышей, но и об ответственности молодых отцов за здоровье своих жен и детей. Проведенные ранее такие же мероприятия уже дают свои плоды. Так, в этом районе за четыре месяца Года молодежи на свет появилось 682 малыша. Анализ показал, что большинство из них лишены какой-либо патологии, а средний вес при рождении является оптимальным.

В ходе месячника были проведены десятки семинаров, которые, несомненно, послужат дальнейшему оздоровлению населения.

НА ПОТОКЕ — СЕРЕБРИСТАЯ НИТЬ

Первые тысячи тонн коконов нового урожая поступили в заготовительные организации акционерного объединения «Кашкадаре пилла».

Наиболее высоких показателей добиваются шелководы Касанского, Каршинского и Яккабагского районов. Средняя урожайность каждой коробки грены составляет 50 — 52 килограмма, а в передовых фермерских и дехканских хозяйствах — до 80 килограммов.

В нынешнем году шелководы Кашкадарьи намерены произвести не менее 2 700 тонн коконов, что почти на 10 процентов больше, чем год назад. Специалисты утверждают, что и эта цифра будет перекрыта: все шелководы обеспечены необходимыми материальными и финансовыми ресурсами. Достаточно сказать, что в виде предоплаты по договорам заготовок фермерам уже выплачено свыше 1,2 миллиарда сумов, что составляет около трети стоимости валового производства коконов.

С ПЕРВЫХ ДНЕЙ — ОТЛИЧНЫЕ РЕЗУЛЬТАТЫ

Выборочная косовица зерновых в Кашкадарье только началась, а фермерское хозяйство «Акбар», что в Миришкорском районе, уже справилось с договорными обязательствами по поставкам зерна.

Для того, чтобы намолотить 12 тонн зерна нового урожая, комбайнам местного машинно-тракторного парка понадобилось менее двух часов. Как сообщили в местном управлении по заготовкам зерна, урожайность каждого гектара составила 52 центнера, а по качеству заготовленная продукция соответствует первому классу.

Всего в Кашкадарье зерновые выращивают более 11 тысяч фермеров. Они намерены произвести не менее 800 тысяч тонн зерна, половину из которых предусмотрено продать государству. В нынешнем году под зерновые в области отведено 215 тысяч гектаров, в том числе 152 тысячи гектаров поливных земель.

Кашкадарьинские хлеборобы намерены намолотить с каждого гектара не менее 48 — 52 центнеров зерна. На жатву направлены экипажи 338 высокопроизводительных комбайнов «Кейс», «Клаас», «Дон-1600». По расчетам специалистов основная часть урожая будет собрана уже в июне, когда созреет ячмень, скороспелые, среднеспелые сорта пшеницы, которые занимают две трети отведенной площади. Отличные темпы уборочной с первых дней страды поддерживают хлеборобы Миришкорского, Касанского и Нишанского районов.

Азам АЛИКУЛОВ, наш соб. корр.

Люди новой формации

Трудовой путь Рысгуль Кутымовой начинался, как и у многих ее сельских сверстниц, с должности сборщицы хлопка.

ВОЛЕВАЯ И ЦЕЛЕУСТРЕМЛЕННАЯ

Шли годы. Недюжинные организаторские способности, инициатива и природная смекалка, глубокое знание всех тонкостей агрономии и всего того, что связано с сельскохозяйственным производством, позволили ей стать руководителем одного из крупных хозяйств в Берунийском районе.

Сегодня в фермерском хозяйстве «Кутым», расположенном на территории сельского схода граждан «Бий-базар», имеется 75 гектаров посевных угодий. Больше половины отведено под хлопчатник. На остальной территории выращивают пшеницу и кормовые культуры. Кроме растениеводства, коллектив развивает еще одно приоритетное направление — животноводство. На ферме содержится 40 голов крупного рогатого скота, которых опекает сплоченная бригада под руководством опытного чабана Жараса Шаназарова.

В прошлом году, впрочем, как и в предыдущие, фермерское хозяйство перевыполнило договорные обязательства по продаже государству хлопка-сырца и пшеницы. В нынешнем — одним из первых завершило сев хлопчатника. Имеются неплохие виды и на урожай пшеницы. Несмотря на холодную зиму, благодаря грамотному уходу посевы не пострадали от морозов.

Всего в фермерском хозяйстве работают 18 человек, трое из которых — механизаторы. Они отвечают за бесперебойную работу сельхозтехники. Кстати, хозяйство во время посевной и других агротехнических мероприятий не обращается за помощью в МТП. В его парке имеются пахотный и пропашной тракторы, культиваторы, сеялки и другая техника, необходимая для полевых работ.

А в ближайших планах — приобретение мини-оборудования по переработке мясомолочной продукции. Уже подготовлены помещения для колбасного цеха и линии по переработке молока.

Люди, близко знающие Рысгуль Кутымову, не сомневаются: то, что задумала эта волевая и целеустремленная женщина, обязательно исполнится.

Владислав НОВИЦКИЙ, наш соб. корр.

ПРИСТУПАЙТЕ К СТРОИТЕЛЬСТВУ

С наступлением лета начинается сезон строительных работ. Возводятся новые, ремонтируются уже имеющиеся школы, колледжи, сооружения, спорткомплексы. В связи с этим повышается спрос на качественные и доступные по цене строительные материалы.

ФАКТОР Развития

Фото Бахтиера АКРАМОВА.

На отечественном рынке производством важного компонента любого строительства, а именно кирпича, занимается уже несколько лет фирма «Бинокор-М», расположенная в Янгиюльском районе столичной области. С каждым годом за счет структуризации, модернизации, технического и технологического обновления производства предприятие наращивает высокие темпы производства. По словам руководителя фирмы Хусниддина Рахимова, в первом квартале текущего года было выпущено 5 миллионов 900 тысяч штук кирпича, причем немалое его количество экспортировано. Кроме того, по договорам на возведение десяти зданий школ и колледжей использовано четыре миллиона штук кирпича.

Предприятием, где трудятся 250 человек, а в сезон обеспечиваются работой еще 100, подписано на второй квартал семь договоров на экспорт в соседние государства четырех миллионов кирпича. Это свидетельствует о том, что продукция «Бинокор-М» удовлетворяет клиентов своим качеством и ценой и спрос на нее увеличивается с каждым разом. Всего в год здесь выпускается 30 миллионов штук кирпича.

— В ближайших планах нашего предприятия расширение производства, — говорит Х. Рахимов. — К Дню независимости намечаем открытие еще двух цехов, что позволит обеспечить работой 50 человек и наладить выпуск шести миллионов штук кирпича в год. И это не единственное направление в деятельности предприятия. Мы налаживаем работу по оказанию населению качественных сервисных услуг, будем развивать птицеводство, что, в свою очередь, создаст дополнительно свободные рабочие места.

В связи с Годом молодежи предприятие позаботилось и об обеспечении молодых семей жильем. Уже ведутся работы по возведению домов. Ведь решение жилищного вопроса — один из основных аспектов государственной политики, направленной на поддержку молодых.

Сайера АЗИМОВА.

Мероприятия

В Кизирикском районе Сурхандарьинской области прошел «Праздник птиц и цветов», организованный учащимися школы № 6.

ПРАЗДНИК ПРИРОДЫ

На нем были представлены цветочные композиции, комнатные растения, садовые цветы, альбомы, стенгазеты, а также различные птицы, за которыми ухаживают местные натуралисты. Участники мероприятия с интересом ознакомились и с гербариями редких и лекарственных растений, произрастающих на территории южной области.

У каждого из выставочных стендов царило оживление, зрители могли получить ответы на интересующие их вопросы по уходу за птицами, цветами.

Не меньший интерес гостей вызвала и выставка рукоделия, где были представлены сюзане, тюбетейки, национальная одежда, расшитая по традиции яркими цветами и пестрыми птицами. Примечательно, что все они также выполнены руками местной молодежи.

Выставка получила восторженные отзывы посетителей. В ходе праздника сельская молодежь исполнила песни и танцы, в которых воспевалась любовь к Родине, неповторимая природа Сурхандарьи.

— Мы, педагоги, с радостью поддержали инициативу школьников, предложивших провести этот праздник, — говорит директор школы Бахтиер Абраев. — Ведь каждое из таких мероприятий способствует воспитанию патриотизма в юных сердцах, росту ответственности за будущее родного края, за сохранность его традиций и природы.

Г. ЭШМАТОВА.

Наука XXI века

«ЗОЛОТЫЕ» РАЗРАБОТКИ НАШИХ УЧЕНЫХ

В Институте ядерной физики Академии наук республики наряду с фундаментальными исследованиями проводятся прикладные технологические разработки, нацеленные на создание новых материалов, устройств и приборов для разных отраслей народного хозяйства.

Одной из таких перспективных технологий является радиационная. Ее разработка и применение позволяют модернизировать физико-химические, оптические, электрические характеристики материалов, кристаллов и изделий, придав им такие свойства, как прочность, износостойкость и другие, которые практически невозможно получить другими способами. В этом направлении особое место занимают радиационные технологии облагораживания драгоценных минералов, то есть придания им красивой и устойчивой окраски.

Драгоценные камни с незапамятных времен привлекают человека чудесным блеском, высокой прозрачностью, игрой радужного света и изумительными цветовыми оттенками. Однако природа не всегда щедра на такие экземпляры. Поэтому ювелиры издавна применяют термохимические, а в последнее время также радиационные способы обработки камней для улучшения цвета и повышения их прозрачности.

Топаз является одним из древнейших драгоценных камней. Наибольшую ювелирную ценность представляют голубые топазы, которые в природе встречаются крайне редко. Мировой рынок топазов в настоящее время достигает 10 тонн в год. Учитывая, что практически все сырье бесцветное, то окраска производится в основном радиационной обработкой. На всей планете не насчитать и десяти технологических центров, которые оказывают услуги по облучению этих камней. Один из них — наш институт.

Узбекскими учеными-ядерщиками разработаны способы придания голубой, синей и желто-коричневой окраски природным бесцветным топазам путем их облучения нейтронами в ядерном реакторе или гамма-излучением. Но когда несколько лет назад в Институте ядерной физики появились весьма солидные зарубежные заказчики на облучение крупной партии топазов, то оказалось, что разработанные нами технологии, проверенные на 100 — 200-граммовых ячейках, не могли быть применены для облучения крупных партий. В результате интенсивных поисков и технического переоснащения ядерного реактора в течение года была разработана промышленная технология переработки полудрагоценных минералов. И в настоящее время институт в состоянии проводить облагораживание природных кристаллов топаза в коммерческом масштабе на уровне 15 — 20 процентов мирового рынка!

Нашими учеными разработан также терморадиационный способ придания бесцветным или слабоокрашенным топазам устойчивой фиолетовой окраски различной плотности, которая очень редко встречается в природе, что обусловливает их особую ювелирную ценность.

Для ювелиров и покупателей очень важно знание происхождения окраски топаза — природная она или радиационная? В институте разработан способ идентификации голубых топазов по их фотолюминесценции. Отсутствие или наличие зеленого свечения позволяет ювелиру-оценщику присвоить камню соответствующий код товарного качества.

Интенсивно ведутся работы по терморадиационному облагораживанию ядерно-физическими методами кристаллов природного бесцветного берилла в изумруд, аквамарин и гелиодор.

Радиационной технологией достигается также дымчатая, фиолетовая и цитриновая окраска кристаллического кварца. Следует отметить, что прозрачные фиолетовые и лимонно-желтые кристаллы кварца, называемые аметистами и цитринами, соответственно также являются драгоценными камнями. На эти относительно дешевые, но красивые камни в мире имеется очень высокий спрос — 100 тонн в год, поскольку они составляют основу практически всей бижутерии.

Учеными института была также разработана радиационная технология упрочнения алмазов, используемых для протягивания вольфрамовой и молибденовой проволоки, которая позволяет повысить их износостойкость и увеличить в два раза рабочий ресурс. Основными рынками сбыта услуг по радиационному упрочнению алмазов являются горнодобывающие и промышленные предприятия, использующие алмазный инструмент, а также заводы, производящие такой инструмент.

Для ювелирной промышленности большой интерес представляет радиационная обработка природных алмазов с целью повышения их сортности путем изменения цвета или прозрачности, поскольку только 30 процентов добываемых алмазов в мире удовлетворяет ювелирным требованиям, а остальные нуждаются в обработке. Институт имеет достаточный опыт и в этом направлении.

...Академическая фундаментальная наука, как горный ледник, питает ручейки прикладных технологий. Но есть примеры обратного процесса. Оттачивая радиационные технологии промышленной обработки камней, ученые обнаружили принципиально новые физические процессы в наномасштабе, которые в миллион раз мельче ставшей уже привычной микроскопии. Таким образом, гармоничное сочетание академических и прикладных исследований, которые, как сообщающиеся сосуды, дополняют друг друга, способствует научно-техническому прогрессу.

Шербой МАХКАМОВ, заместитель директора Института ядерной физики.

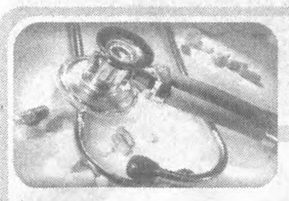

ПРОФИЛАКТОРИЙ

Охрана материнства и детства

ЛУЧШАЯ НАГРАДА ДЛЯ ВРАЧА

Защита материнства и детства в нашей стране возведена в ранг государственной политики. С первых лет независимости в республике принимаются самые решительные меры по повышению уровня медицинского обслуживания, снижению смертности среди женщин и детей.

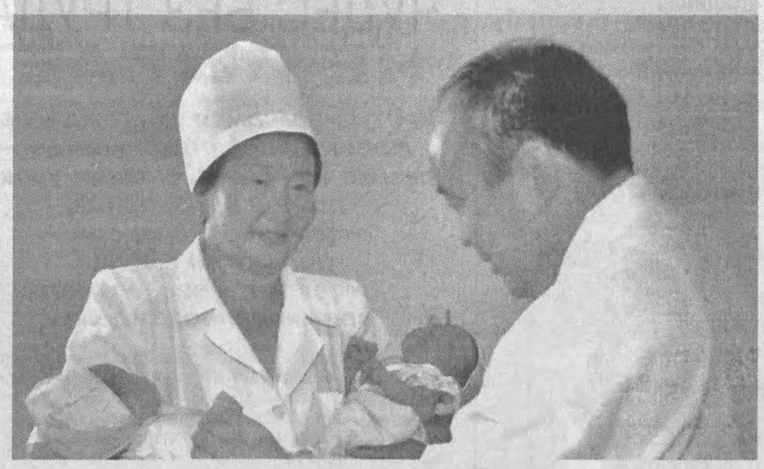

В результате последовательного улучшения качества жизни населения, как отметил Президент нашего государства в докладе на заседании Кабинета Министров, посвященном итогам социально-экономического развития страны в 2007 году и важнейшим приоритетам углубления экономических реформ в 2008 году, за последние десять лет в Узбекистане уровень младенческой смертности на тысячу новорожденных снизился с 23 до 13 случаев.

За годы реформирования отечественного здравоохранения по всей республике создана разветвленная сеть скрининг-центров. Так, в 1996 году в Навоийской области была создана детская больница, которая с прошлого года получила статус областного детского многопрофильного центра.

— За счет международного гранта и средств, выделенных нам государством, центр был оснащен новейшим медицинским оборудованием, — говорит его главный врач Низомиддин Сидиков. — Это лабораторное, диагностическое, лечебное оборудование, аппараты для наркоза и искусственной вентиляции легких, эндоскопического обследования, электроэнцефалографии и многое другое, что на порядок повысило качество обслуживания наших маленьких пациентов. И если раньше в среднем ребенок находился в стационаре 12 — 13 дней, то сегодня этот срок сократился вдвое. Например, если раньше пациента в хирургическом отделении могли обследовать два-три дня до операции, то сегодня уже в первый день ставят диагноз, а на второй — оперируют. Как видите, диагностические возможности центра очень расширились. У детей есть свой ЛОР, окулист, хирург, дерматолог, которые имеют все необходимое, чтобы выявить заболевание на самой ранней стадии, тем самым спасти их от тяжелых последствий в дальнейшем.

В нынешнее время в центре работают 35 опытных врачей разного профиля и 77 медицинских сестер. Все они профессионалы своего дела. Очень много хороших отзывов о работе заведующего отделением анестезиологии-реанимации Шокира Джуракулова, врача-неонатолога отделения новорожденных Эркина Хакназарова, ЛОР-врача Эркина Расулова и врача-лаборанта Еркина Шодиева. Их работа не вызывает нареканий и всегда ставится в пример другим медикам. Необходимо отметить и то, что центр является местом повышения квалификации медработников родственных учреждений области. Также местные врачи оказывают организационно-методическую и консультативно-диагностическую помощь по всей области.

Дети — самая главная ценность в жизни, ради которой мы и строим наше великое государство. Мы делаем все, чтобы подрастающее поколение выросло счастливым, жизнерадостным, образованным, нравственно и духовно богатым, физически крепким. И для врача здоровый малыш — это высшая награда, которую он может получить за свою работу.

Фарход МИРЗАЕВ,
наш соб. корр.

Служба здоровья

В нашей стране ведется большая работа по профилактике распространения различных заболеваний. Повышение эффективности осуществляемых мер по борьбе с острыми инфекционными и вирусными заболеваниями, совершенствование деятельности профилактической службы республики были определены главой государства в числе основных задач дальнейшего углубления реформирования здравоохранения.

ПРЕДУПРЕЖДАЯ НЕДУГИ

Свой вклад в общее дело пропаганды здорового образа жизни, повышения санитарной культуры населения вносят и хорезмские медики. Так, агитаторами областного филиала института здоровья регулярно организуются тематические лекции, беседы, конкурсы, викторины. На них врачи дают полезные советы жителям региона: как избежать анемии, туберкулеза, желудочно-кишечных, сердечно-сосудистых, простудных заболеваний. В ходе регулярных опросов населения медики разъясняют, особенно молодым людям, какую опасность таит в себе табакокурение, наркомания, злоупотребление алкогольными напитками. Также сотрудники Хорезмского филиала института здоровья проводят курсы санитарной пропаганды для медицинских работников и мероприятия по расширению методической деятельности воспитателей дошкольных учреждений и учителей общеобразовательных школ. Постоянно выпускается и необходимая печатная продукция. Например, в прошлом году в свет вышло 87 наименований медицинских буклетов и листовок общим тиражом более 28 тысяч экземпляров. Все они были розданы работникам учебных заведений и жителям области.

Фарход МУХАММАДИЕВ,
наш соб. корр.

Исследования

Сразу три независимых крупномасштабных исследования показали, что гены во многом определяют, будет ли у человека рак легких.

ЖЕЛАТЕЛЬНО ВСЕ ЖЕ НЕ КУРИТЬ

Рак легких — одно из самых распространенных онкологических заболеваний. Развивается эта злокачественная опухоль чаще всего именно у курящих людей, при этом, по последним сведениям, у некоторых из них гены увеличивают вероятность заболевания до 80 процентов. Ученые сканировали геном больных и здоровых курильщиков и людей, не имеющих этой привычки. Все они остановились на пятнадцатой хромосоме, как наиболее вероятном источнике мутаций, которые приводят к увеличению риска развития рака легких. По данным генетиков, примерно половина населения земного шара обладает одним вариантом мутировавшего гена. Данное «недоразумение» увеличивает риск появления злокачественного новообразования в легких на 30 процентов. Но есть еще 10 процентов, у которых мутации две. И им приходится хуже всего: даже если этот человек никогда не курил, риск возникновения у него рака легких выше на 80 процентов, чем у такого же человека без мутаций в геноме.

Это интересно

СЕКРЕТ ХОРОШЕГО НАСТРОЕНИЯ

Скажите, что вы едите, и тогда довольно легко можно будет определить, какое у вас настроение. Именно так можно охарактеризовать влияние, которое еда оказывает на наш душевный настрой.

Специалисты утверждают, что радость несут хлеб, крупы, макароны, овощи, фрукты, ягоды, шоколад, морские продукты, мясо, бобовые, яйца, творог, молоко, орехи, помидоры, а также все любимые вами продукты. При их потреблении гормоны удовольствия вырабатываются наиболее активно. Среди продуктов, способствующих стрессам, медики называют консервы, соленья, копчености, черный кофе, крепкий чай, газированные напитки. Они возбуждают и обостряют эмоции, включая и отрицательные. Среди противников хорошего настроения также жирное мясо и крепкие бульоны.

КОМПЬЮТЕР И ГЛАЗА

Век информационных технологий значительно увеличил нагрузку на глаза. Если вы весь день просиживаете у монитора компьютера, нелишним будет позаботиться о своем зрении.

При воспалении глаз помогает витамин С. Поэтому ешьте цитрусовые или принимайте аскорбиновую кислоту. Полезно будет включить в рацион препараты на основе экстракта черники, которые улучшают остроту зрения и укрепляют сетчатку. Еще лучше — есть черничное варенье, особенно на завтрак. В числе советов медиков для женщин — тщательно смывать косметику, которая также может вызывать воспаление. Наконец, стоит прибегнуть к несложным процедурам, которые легко сделать в домашних условиях: растирать веки кусочками льда, делать компресс из ромашки, свежего огурца или черного чая, накладывать спонжи, смоченные настоем шалфея. И, конечно, не забывайте о гимнастике, которая помогает значительно улучшить зрение.

ЦЕЛЕБНАЯ СИЛА СОКА

Если в свой ежедневный рацион включить виноград, яблоки, а также их соки, то таким образом вполне можно остановить развитие атеросклероза.

Так считают французские ученые. Они выяснили, что сок фруктов останавливает атеросклероз даже эффективнее, нежели сами фрукты. Так, по мнению специалистов, данные о том, что фрукты в обработанном виде могут быть полезнее, чем в сыром, появились уже давно. Да и люди чаще всего едят фрукты в обработанном виде, хотя по-прежнему многие считают, что основная польза от свежих фруктов.

Подборку подготовил Владимир ВАСИН.

Внимание организаций и предприятий!

Медицинский реабилитационный центр Хорезмского облздравотдела

объявляет открытые конкурсные торги на выполнение строительного контракта по проекту

«Капитальный ремонт бассейна медицинского реабилитационного центра Хорезмского облздравотдела».

Стартовая стоимость заказчика — 37 908,4 тыс. сумов.
Срок строительства — 60 календарных дней.
Заказчик — Медицинский реабилитационный центр Хорезмского облздравотдела, расположенный по адресу: г. Ургенч, ул. Ал-Беруни, 13 В.
Реализация проекта осуществляется за счет средств местного бюджета.

Предприятия и организации, выступающие в качестве претендентов, должны соответствовать следующим требованиям: иметь оборотные средства в размере не менее 20% от стоимости предмета конкурсных торгов или поручительство банка на предоставление указанных средств, производственную базу, трудовые ресурсы и специалистов, необходимых для выполнения работ (услуг), обладать опытом работы на объектах, аналогичных конкурсному, гражданской правоспособностью и полномочиями на заключение договора.

Если деятельность, связанная с выполнением работ (услуг), подлежит лицензированию, то к участию в конкурсных торгах допускаются претенденты, обладающие соответствующей лицензией, выданной в установленном порядке, или имеющие гарантийное письмо субподрядчика, обладающего лицензией на выполнение вышеуказанных работ (услуг).

Для участия в торгах и приобретения конкурсной документации необходимо обратиться с запросом к организатору торгов — в Консалтинговый центр по конкурсным торгам и ценообразованию Хорезмской области, расположенный по адресу: **г. Ургенч, ул. П. Махмуда, 10. Телефон 226-92-25.**

Стоимость одного комплекта документов – 50 000 сумов.

Оферты принимаются организатором торгов по вышеуказанному адресу.
Последний срок представления оферт организатору торгов — к дню и часу вскрытия оферт.
Вскрытие оферт состоится через 30 дней после опубликования объявления в здании Ургенчского городского хокимията. Телефон 226-92-25.

948Л/1008

Внимание организаций и предприятий!

Инжиниринговая компания «Служба единого заказчика» хокимията Хорезмской области

объявляет открытые конкурсные торги на выполнение строительного контракта по объекту

«Реконструкция здания специализированного центра кардиологии Хорезмского филиала с пристройкой операционно-кардиореанимационного блока в селе Юкорибог Ургенчского района Хорезмской области».

Стартовая стоимость объекта — 1 580 769,35 тыс. сумов.
Срок строительства — 90 календарных дней.
Заказчик — инжиниринговая компания «Служба единого заказчика» хокимията Хорезмской области, расположенная по адресу: г. Ургенч, ул. Ал-Хоразми, 23.
Реализация проекта осуществляется за счет выделенных заказчику средств из государственного бюджета.

Предприятия и организации, выступающие в качестве претендентов, должны соответствовать следующим требованиям: иметь оборотные средства в размере не менее 20% от стоимости предмета конкурсных торгов или поручительство банка на предоставление указанных средств, производственную базу, трудовые ресурсы и специалистов, необходимых для выполнения работ (услуг), обладать опытом работы на объектах, аналогичных конкурсному, гражданской правоспособностью и полномочиями на заключение договора.

Если деятельность, связанная с выполнением работ (услуг), подлежит лицензированию, то к участию в конкурсных торгах допускаются претенденты, обладающие соответствующей лицензией, выданной в установленном порядке, или имеющие гарантийное письмо субподрядчика, обладающего лицензией на выполнение вышеуказанных работ (услуг).

Для участия в торгах и приобретения конкурсной документации необходимо обратиться с запросом к организатору торгов — в Консалтинговый центр по конкурсным торгам и ценообразованию Хорезмской области, расположенный по адресу: **г. Ургенч, ул. П. Махмуда, 10. Телефон 226-92-25.**

Стоимость одного комплекта документов — 50 000 сумов.

Оферты принимаются организатором торгов по вышеуказанному адресу.
Последний срок представления оферт организатору торгов — к дню и часу вскрытия оферт.
Вскрытие оферт состоится через 30 дней после опубликования объявления по адресу: г. Ургенч, ул. П. Махмуда, 10. Телефон 226-92-25.

949Л/1008

Республиканский Центр DOTS

В рамках реализации проекта Глобального фонда по борьбе со СПИДом, туберкулезом и малярией (компонент «туберкулез») объявляет конкурс на ремонт отделения для лечения мультрезистентных форм туберкулеза в Республиканском противотуберкулезном диспансере Республики Каракалпакстан.

Приглашаются строительные организации, имеющие трудовые ресурсы, производственную базу и специалистов с опытом выполнения строительных работ и услуг.

Перечень необходимых документов для подачи конкурсного предложения имеется в Республиканском Центре DOTS по адресу:

г. Ташкент, ул. Алимова, 1.
Контактный телефон 278-07-30.
С 9.00 до 18.00.

Предложение на конкурс должно быть подано в двух экземплярах на фирменном бланке и заверено печатью организации-участника.

Предложение на конкурс, запечатанное в конверт, должно быть доставлено в офис Республиканского Центра DOTS в течение двух недель со дня опубликования объявления.

Республиканский Центр DOTS

В рамках реализации проекта Глобального фонда по борьбе со СПИДом, туберкулезом и малярией (компонент «туберкулез») объявляет конкурс на ремонт отделения биохимической лаборатории Республиканского специализированного научно-практического медицинского центра фтизиатрии и пульмонологии.

Приглашаются строительные организации, имеющие трудовые ресурсы, производственную базу и специалистов с опытом выполнения строительных работ и услуг.

Перечень необходимых документов для подачи конкурсного предложения имеется в Республиканском Центре DOTS по адресу:

г. Ташкент, ул. Алимова, 1.
Контактный телефон 278-07-30.
С 9.00 до 18.00.

Предложение на конкурс должно быть подано в двух экземплярах на фирменном бланке и заверено печатью организации-участника.

Предложение на конкурс, запечатанное в конверт, должно быть доставлено в офис Республиканского Центра DOTS в течение двух недель со дня опубликования объявления.

MS Consult
Умный консалтинг

Единственная в Узбекистане консалтинговая компания, сертифицированная международным органом по сертификации TÜV CERT

- Гибкость методики консультативной помощи обеспечивает индивидуальный подход и оптимальное решение вопросов внедрения систем управления на предприятиях любого вида деятельности, независимо от количества персонала, при минимальных затратах.
- Компания "MS Consult" проводит семинары и тренинги для руководителей и менеджеров среднего звена с выдачей индивидуальных сертификатов.

ISO 9001 14001 17025 22000 (HACCP)
ISO/TS 16949
OHSAS 18001

Тел.: 120-55-35, 111-07-49.
Факс 234-26-34.

НАШИМИ КЛИЕНТАМИ ЯВЛЯЮТСЯ:

ООО "Новатор"
ОАО "Электрохимпром"
ОАО "Кызылкумцемент"
УДП "Шурханнефтегаз"
ОАО "Узпахтамаш"
ОАО "Алмалыкский ГМК"
СП ОАО "Ташкентский МЖК"
АО "Узбекистон урамли томёпкич ашёлари комбинати" ("Узбеккровля")
СП ОАО "Узэлектроаппарат" - "Электрощит"
СП ОАО "Дойче кабель АГ Ташкент"

«Тошкент куприк хужалигини саклашга ихтисослаштирилган таъмирлаш-фойдаланиш давлат корхонаси кошидаги Ишчи таъминот корхонаси» (ИТК при Ташкентском КХСИТФДК), зарегистрированное отделом государственной регистрации субъектов предпринимательства в хокимияте Зангиатинского района, (ИНН 203504013), ликвидируется приказом учредителя № 40-П от 02.06.2008г. Претензии принимаются в течение двух месяцев со дня опубликования объявления по адресу: Ташкентская область, Зангиатинский район, улица Ахунбабаева, 20.

СТРАНА МОЛОДЫХ

За строкой распоряжения

ЧАРУЮЩИЕ АККОРДЫ МУЗЫКИ

Распоряжение Президента Республики Узбекистан «О мерах по подготовке Государственной программы по укреплению материально-технической базы детских музыкальных школ и школ искусств и дальнейшему улучшению их деятельности на 2009—2014 годы» было встречено в детской музыкальной школе № 1 города Намангана с большим энтузиазмом.

— Данное распоряжение очень своевременно и актуально. Оно словно вдохнуло новую жизнь в систему первичного музыкального образования, — отмечает директор школы Яшин Умрзаков. — Ведь теперь наша школа будет отремонтирована, а библиотечный фонд пополнится новыми учебными пособиями и программами. Убежден, при таких условиях наши ребята еще больше заявят о себе и прославят нашу школу и Родину на международных фестивалях и конкурсах.

Славные традиции детской музыкальной школы № 1 имени Жамолкори Гиесова города Намангана уходят в далекое прошлое. Здесь работали такие известные педагоги, как заслуженный деятель искусств Уста Рузиматхон Исабаев и Жамолхон Хасанов, воспитавшие не одно поколение юных музыкантов. Сейчас их дело продолжают Турабой Ибрагимов, Одилжон Рузиматов, Татьяна Мироненко, Лариса Абрамянц, Мухаббатхон Нурматова и другие. В частности, Л. Абрамянц уже почти 30 лет верна своему предмету «Теория музыки». Под ее чутким руководством юные дарования обучаются и игре на фортепиано. Многие ее воспитанники поступают затем в Наманганский колледж искусств, Государственную консерваторию Узбекистана.

Всего же в школе обучается более 70 мальчишек и девчонок, желающих изучить искусство игры на струнных национальных и духовых инструментах, фортепиано. Многие ученики уже заявили о себе на престижных республиканских фестивалях и конкурсах. Среди них Эльвира Каххарова, Ойша Шербобоева, Севара Насриддинова и другие.

Пулат ХАМДАМ,
наш соб. корр.

Имена

«МАСКИ ЛИЧНОСТИ»

— именно так называется персональная выставка молодой художницы, выпускницы Республиканского художественного колледжа Ксении Валиевой, которая в эти дни проходит в Ташкентском доме фотографии.

Это первая экспозиция автора, и состоит она из сорока работ, выполненных в технике пастели. И хотя Ксения прекрасно владеет также акварелью и маслом, по ее мнению, именно пастель наиболее точно отражает внутренний мир девушки, дает возможность максимального самовыражения.

— Мне не хотелось бы давать определение творчеству Ксюши Валиевой уже избитыми терминами, как, например, «молодой, талантливый, подающий большие надежды художник с большим будущим», хотя все сказанное в полной мере к ней относится, — говорит академик Баходир Джалалов. — Однако само явление этого чрезвычайно интересного художника выходит за рамки стереотипно-шаблонного определения. Это явление нового дня, включающее в себя опыт всего живого сознания нашей планеты.

По словам искусствоведов, в экспозиции в целом сложно проследить единый стиль, однако это не мешает целостному восприятию художественно-эстетической концепции автора. Художница изображает сложные нравственные проблемы личности человека, его отношения с другими людьми и окружающим миром. Как отмечает сама Ксения, к ее выставке очень подходит реплика В. Шекспира: «Вся жизнь — театр, а люди в нем — актеры». Выбрав такую сложную тему, Валиева ставит перед зрителем множество вопросов, рассчитывая на его ассоциативное восприятие и подталкивая его самого найти на них ответы.

Арина ЯКУПОВА.
Фото Владимира ГРАНКИНА.

Увлечения

ЧУДЕС БЕЗ ТРУДА НЕ БЫВАЕТ

Наступила самая долгожданная, любимая пора школьников — летние каникулы. Позади уроки, домашние задания, экзамены, а впереди — целых три месяца веселого, беззаботного времяпрепровождения.

Свой подарок детям подготовил Каракалпакский государственный театр юного зрителя имени Сапара Хожаниязова. Для них в эти дни на сцене проходит шоу-программа «Последний звонок» и новый спектакль «Волшебная мельница» по произведению башкирского писателя Мустая Карима.

«Волшебная мельница» — это сказка, героями которой являются представители животного мира. Один из них получает в наследство волшебную мельницу, которая исполняет все желания. Каждый норовит воспользоваться этой возможностью. Но оказывается, не все так просто, и добиться выполнения просьбы можно лишь приложив определенные усилия. В финале мудрая летучая мышь догадывается, в чем секрет мельницы. А он прост: для исполнения любого желания надо немало потрудиться.

— В спектакле задействованы молодые актеры, — рассказывает режиссер-постановщик Амангелды Кудайназаров. — Я хотел, чтобы они попробовали себя как исполнители ролей, требующих импровизации. Ведь играя в сказке, можно дать волю фантазии, воображению, наделить героев характерными чертами, придумать детали и дополнить ими образы. Работая над спектаклем, мы стремились избегать морализации и поучений. Наша цель — дать возможность детям самим делать выводы.

В спектакле много музыки, песен. Актеры танцуют и поют. Композитору Сейтимову удалось создать музыку с четким ритмическим рисунком, и спектакль от этого выиграл.

Нельзя не отметить, что юные зрители очень тепло приняли спектакль. Они были не просто зрителями, а участниками постановки. И здесь важно, что актеры смогли уловить эту волну интереса, общались с ребятами, обращались к ним, реагировали на слова, реплики.

— Нам очень хотелось увлечь детей, — продолжает режиссер. — Чтобы они не были простыми наблюдателями. Возможно, в будущих постановках мы будем делать ставку именно на импровизацию актеров, чтобы была живая связь между зрителями и артистами, которая не прерывалась бы на протяжении всего спектакля. А пока мы старались создать атмосферу сказки. Ведь дети верят в чудеса. И от нас, взрослых, зависит, чтобы они продолжали верить в доброе, светлое, в то, что всего в жизни можно добиться трудом.

Владислав НОВИЦКИЙ,
наш соб. корр.

Инициативы

ЗА СОВЕРШЕНСТВО

По инициативе Сурхандарьинского отдела ОДМ «Камолот» в области проходит «Камолот ойлиги» — «Месячник совершенства».

В его программу включены разнообразные мероприятия, направленные на формирование у юношей и девушек нравственно-духовных ценностей, а также на профилактику правонарушений со стороны несовершеннолетних.

Одним из таких мероприятий стал шоу-концерт «Мы дети миролюбивой страны», прошедший в Доме культуры Шурчинского района. Здесь же состоялось награждение отличников учебы, творческой молодежи, лидеров лучших первичных молодежных организаций. С напутствием выпускникам средних школ и средних специальных, профессиональных колледжей выступили представители районного совета ОДМ «Камолот», пожелавшие им успехов в предстоящей самостоятельной жизни. Во второй части программы перед зрителями выступил ансамбль «Севинч» под руководством Алиджана Примова, исполнивший песни и танцы, посвященные теме любви к Родине, красоты родного края.

А в доме милосердия № 12 Байсунского района состоялся праздник для детей «Мы с вами», на котором выступили творческие ансамбли из областного центра и Байсунского района, а также фольклорно-этнографический ансамбль самого дома милосердия. В ходе мероприятия представители областного совета ОДМ «Камолот» вручили воспитанникам детского учреждения памятные подарки.

Не менее интересные программы организованы и в других районах области. В частности, в Ангорском районе прошел смотр-конкурс «Лучшая первичная молодежная организация», в Кизирикском — семинар по усовершенствованию знаний и навыков лидеров молодежи, в Термезском — спортивный молодежный марафон, в самом Термезе — фестиваль одаренной молодежи и многое другое.

Помимо этих и других мероприятий, камолотовцы работают сейчас над подготовкой к летнему оздоровительному сезону. В рамках намеченной программы — проведение таких мероприятий, как «Ростки творчества», «Это наша родная страна», «Интеллектуальное шоу», «Вместе — лучшие друзья», «Путешествие в природу», «Книга — твой друг и советчик», «Мы — против наркомании и СПИДа!».

Дан старт еще одной инициативе «Камолот» — созданию молодежных садов в каждом из районов области.

Г. ГУЛЯМОВА.

Юные дарования

Нафосат Таджибаевой четырнадцать лет. Она учится в специализированной школе-интернате № 19 города Термеза.

МИР ДОЛЖЕН БЫТЬ ПРЕКРАСНЫМ

Эта веселая, разговорчивая и невероятно талантливая девчушка хорошо знакома сурхандарьинцам. С пяти лет она ведет программу на областном телевидении «Знаете ли вы, ребята?». Большой популярностью среди детей и взрослых пользуются и ее авторские передачи «Зведочки надежды» и «Ясный мир».

Одаренная девочка-подросток пишет стихи и рассказы, сценарии, покоряющие своей искренностью и эмоциональностью, хорошо поет, играет на дутаре. В прошлом году Нафосат стала лауреатом IV фестиваля детского творчества «Янги авлод», организованного Фондом «Форум культуры и искусства Узбекистана». А недавно она стала победительницей начального (школьного) этапа смотра-конкурса на Государственную премию имени Зульфии.

В нынешнем году по ее сценарию «Шабнамли нон» («Хлеб в росе») был поставлен спектакль в Сурхандарьинском областном театре кукол. Премьера спектакля состоялась в Международный день защиты детей. Маленьким зрителям постановка понравилась, высоко оценили работу юной сценаристки и специалисты. Как отметил главный режиссер театра Тургунпулат Юлдашев, в основу сценария легли идеи доброты, он воспитывает чувство уважения к труду, хлебу, природе.

Нафосат охотно делится планами на будущее, собирается стать журналисткой.

— Мечтаю, чтобы мир становился прекрасней, — признается она.— Это мое кредо, которого буду придерживаться всю жизнь. Я благодарна маме и своим наставникам — журналистам Мухиддину Джаббарову и Захириддину Тураеву, ведь в моих, пусть небольших, успехах их вклад неоценим.

Гулбахор ТАНГИРОВА,
наш соб. корр.
Фото автора.

Постановление и его исполнение

И вновь большой праздник состоялся у юных теннисистов Ферганской области. Здесь в рамках проходившего традиционного международного мужского челленджера проведена очередная масштабная акция Федерации тенниса Узбекистана по поддержке и стимулированию развития этого вида спорта во всех регионах нашей страны.

СВОИ ТАЛАНТЫ РАСТИМ САМИ

В ее основе — адресная передача большой партии фирменного инвентаря и экипировки: теннисных сеток, ракеток, мячей, струн, комплектов игровой формы ведущих мировых производителей воспитанникам областных теннисных клубов и ДЮСШ.

Теннис в нашей стране стоит в ряду популярных видов спорта. С каждым днем растет не только число занимающихся (к примеру, в Ферганской области за минувший год число теннисистов увеличилось на 300), но значительно улучшается и качество подготовки отечественных мастеров большой ракетки, которые достаточно успешно штурмуют международные вершины. Этому способствовали кардинальные реформы в области спорта, начатые сразу после обретения Узбекистаном независимости. В частности, строительство и реконструкция спортивных объектов по всей стране, вплоть до самых отдаленных ее селений, создание профессиональных клубов и детско-юношеских школ, секций, организация различного рода соревнований и турниров, в том числе и международных. Только на текущий год Федерацией тенниса Узбекистана запланировано свыше 80 турниров, из которых более 50 — это детские и юношеские соревнования. Был принят целый ряд правительственных документов, направленных на развитие детского, женского, массового и профессионального спорта. В числе недавних — Постановление Президента Республики Узбекистан «О создании Республиканской теннисной школы олимпийского резерва».

Основной задачей вновь создаваемой школы, которая на конкурсной основе планирует принять своих первых учеников уже первого сентября, станет воспитание и подготовка высококлассных теннисистов, совершенствование их спортивного мастерства, формирование резерва сборных команд страны, способных достойно представлять Узбекистан на международных соревнованиях самого высокого уровня. Завершившаяся в Фергане акция также направлена на решение вопросов, определенных в постановлении.

Ведь появление одаренных спортсменов нужно на самом деле обеспечить. На пустом месте, без поддержки и заботы вряд ли в полной мере может проявиться незаурядная личность. И особенно это касается детей, делающих свои первые шаги в спорте. Поэтому Федерация тенниса Узбекистана совместно с различными организациями и учреждениями уже не первый год осуществляет мероприятия по поддержке юных талантливых теннисистов.

В прошлом году раздача спортивного инвентаря и экипировки прошла во время ферганского челленджера и женского теннисного турнира «Ташкент оупен» в нашей столице. А в нынешнем — уже можно судить о результативности подобных акций. Начинающий андижанский теннисист Акмаль Исаков на завершившихся в Каракалпакстане Играх

«Баркамол авлод» стал серебряным призером. Сразу шестеро юных наманганских теннисистов, в прошлом году получивших подобную поддержку, сумели войти в республиканский рейтинг. Это только малая часть тех положительных примеров, которые можно привести.

О бесспорном прогрессе в области развития тенниса в нашей стране говорили и присутствовавшие на церемонии вручения инвентаря и экипировки супервайзер Ассоциации теннисистов-профессионалов Педро Браво (Чили), участники челленджера Данаи Удомчок из Таиланда и Джордж Бастл из Швейцарии. Показательные выступления этих двух мастеров большой ракетки стали апофеозом всего праздника, который проходил на крытых кортах Ферганского областного колледжа олимпийского резерва. Удомчок и Бастл к большой радости ферганской детворы провели с ними мастер-класс. А 60 конкретных адресатов на этот раз получили все необходимое для занятий теннисом.

Нет сомнения в том, что нынешняя акция, которая превратилась в большой и красочный праздник, поможет кому-то из сегодняшних ребятишек заслужить право быть зачисленным в Республиканскую теннисную школу олимпийского резерва, а затем — встать в один ряд со звездами мирового тенниса.

Татьяна КОВАЛЬ,
наш корр.

Народное слово
Халқ сўзи

УЧРЕДИТЕЛИ:
Кенгаш Законодательной палаты Олий Мажлиса Республики Узбекистан,
Кенгаш Сената Олий Мажлиса Республики Узбекистан
и Кабинет Министров Республики Узбекистан

Главный редактор Уткир РАХМАТОВ

Газета зарегистрирована в Узбекском агентстве по печати и информации. Регистрационный № 0002 от 15 января 2008 года.
Индекс 166. Заказ Г-527.
Объем 2 печ. л. Тираж 11 699. Способ печати офсетный. Формат А-2.
Газета сверстана оператором ЭВМ В. ШЕВНИНЫМ.
Итог по УзА: 21.30 Подписано в 22.45

Отделы редакции:
Общественно-политической жизни — 236-29-89
Экономики — 233-48-04
Международной жизни, новостей и спорта — 233-95-01
Науки, образования и здравоохранения — 233-09-97
Культуры, духовности и просветительства — 233-67-55
Обращений и связей с общественностью —233-78-92
Секретариат — 233-28-49
Рекламы — 236-09-25

Редакция рукописи не рецензирует и не возвращает. За достоверность рекламных материалов редакция ответственности не несет.
* Адрес: 100000, Ташкент, ГСП, ул. Матбуотчилар, 32.
Адрес в Интернете: Http: Narodnoeslovo.uz
E-mail: info@narodnoeslovo.uz

Дежурный редактор Л. БАЙТЕРЯКОВА
Дежурный А. ЗОТОВ
Старший корректор Г. ИВАНУШКИНА

Отпечатано в типографии издательско-полиграфической акционерной компании «Шарк», адрес предприятия: улица Буюк Турон, 41. Газета выходит пять раз в неделю, кроме воскресенья и понедельника

1 2 3 4 5 6 7