Узбекистан — государство с великим будущим

Народное слово

Выходит с 1 января 1991 года

Газета Олий Мажлиса Республики Узбекистан и Кабинета Министров Республики Узбекистан

7 СЕНТЯБРЯ | СУББОТА | № 180 (1441) 1996 год

В розницу — свободная цена

1996 ГОД — ГОД АМИРА ТЕМУРА

ПОДГОТОВКА К ЮБИЛЕЮ

Члены Республиканской комиссии по подготовке и проведению юбилея Великого Сахибкирана Амира Темура под руководством председателя этой комиссии, первого заместителя Премьер-министра Узбекистана И. Джурабекова ознакомились с ходом работ на юбилейных сооружениях Самарканда — мечети Бибиханым, комплекса Регистан, мечети Гур-Эмир, а также со строящейся площадью Амира Темура, возводимым на ней памятником Сахибкирану.

В областном хокимияте состоялось заседание комиссии. На нем отмечалось, что 1996 год объявлен указом Президента Узбекистана Годом Амира Темура. Более того, согласно постановлению ЮНЕСКО, эта дата широко отмечается не только у нас в стране, но и во всем мире. А это, пробуждая в сердце каждого узбекистанца чувство гордости, возлагает на нас и большую ответственность.

На заседании было обращено внимание на необходимость тщательной подготовки к этому важному событию, заслушана информация руководителей соответствующих организаций.

Выступившие отметили, что подготовка к юбилею подходит к завершающему этапу, осуществлена большая работа. Вместе с тем на заседании говорилось о том, что в этой работе имеется ряд недостатков. В частности, допускается медлительность в реконструкции мечети Бибиханым и комплекса Регистан. Не полностью используются имеющиеся возможности. Было обращено серьезное внимание на необходимость создания нового сквера и площади, гармонирующих с памятниками Гур-Эмир, Аксарай и Рухобод, ускорения строительства фонтанов, тротуаров и улиц. Особое место в подготовительных работах к юбилею занимает устанавливаемый памятник Амиру Темуру. Эти работы должны быть ускорены.

На заседании также были рассмотрены вопросы, связанные с осуществлением широкомасштабных культурно-просветительных мероприятий, посвященных юбилею, подготовкой спектакля и театрализованных представлений. Были даны конкретные указания ответственным за это организациям, областным и городским хокимиятам.

В заседании участвовали заместитель Премьер-министра республики Р. Юнусов, хоким области А. Мардиев.

(УзА).

ОБСУЖДАЛИСЬ АКТУАЛЬНЫЕ ВОПРОСЫ

В хокимияте Сырдарьинской области состоялось собрание, на котором были обсуждены вопросы, связанные с подготовкой к хлопкоуборочной кампании и проведением ее на высоком уровне. Его вел первый заместитель Премьер-министра республики И. Джурабеков.

На собрании была проанализирована работа, проводимая в области по ускорению подготовки к хлопкоуборочной кампании, заслушана информация хокимов всех районов и руководителей соответствующих организаций, отмечена необходимость скорейшего устранения допущенных ошибок. В частности, говорилось о том, что на многих полях недобросовестно ведется борьба с сорняками, не на должном уровне осуществляется дефолиация растений, хотя для этого имеются все необходимые средства.

Отмечалось, что урожай на площади в 110 тысяч гектаров необходимо убрать машинами. Для области выделено 250 новых хлопкоуборочных комбайнов. Нужно обеспечить их скорейшую доставку в хозяйства. Необходимо также добиться качественного ремонта имеющейся техники и ее безотказной работы во время уборочной. Для организованного проведения страды надо создать все необходимые культурно-бытовые условия для механиков-водителей и сборщиков, своевременно выплачивать им заработную плату.

В заседании участвовали заместитель Премьер-министра республики Р. Гиниятуллин, хоким области Г. Хасанов.

(УзА).

ВСЕ ЛИ ГОТОВО К УБОРОЧНОЙ?

В хокимияте Джизакской области состоялось расширенное заседание, где рассмотрены вопросы ускорения подготовки и организованного проведения хлопкоуборочной кампании. Его вел первый заместитель Премьер-министра республики И. Джурабеков.

В ходе обсуждения подчеркивалось, что задача уборки хлопка в сжатые сроки и без потерь возлагает большую ответственность на руководителей всех уровней, активистов, всех тружеников. Для решения этой задачи должны быть полностью мобилизованы рабочая сила, техника и имеющиеся ресурсы. Успех уборочной кампании зависит во многом от своевременного и качественного проведения дефолиации. Это важное агромероприятие должно находиться под постоянным контролем руководителей хозяйств. С информацией по обсуждавшимся вопросам выступили хокимы Зафарабадского, Мирзачульского, Зарбдорского, Зааминского, Дустликского, Арнасайского районов, а также руководители ряда соответствующих организаций. Была подчеркнута необходимость создания благоприятных культурно-бытовых условий для механизаторов и сборщиков хлопка, повышения их материальной заинтересованности, своевременной оплаты за собранный хлопок.

В заседании приняли участие заместитель Премьер-министра республики Р. Гиниятуллин, хоким области А. Ташкенбоев.

(УзА).

ФИНАНСИСТЫ УКРЕПЛЯЮТ СВЯЗИ

Заместитель Премьер-министра Республики Узбекистан, министр финансов Бахтиер Хамидов 6 сентября встретился с делегацией исполнительных директоров Азиатского банка развития.

В ходе беседы заместитель Премьер-министра рассказал о достижениях Узбекистана за минувшие пять лет, задачах на ближайшую перспективу, о деятельности бирж в республике, а также о работе, проводимой по открытию Банковской академии, отметил большое значение визита этой делегации в нашу страну.

На встрече были обсуждены вопросы, связанные с проведением в октябре этого года в Ташкенте совместного с Азиатским банком развития семинара, открытием в Узбекистане отделения этого банка.

В этот же день гости посетили постоянное представительство Мирового банка в Узбекистане, а также Национальный банк внешнеэкономической деятельности.

ВСТРЕЧА В МИНИСТЕРСТВЕ ИНОСТРАННЫХ ДЕЛ

Министр иностранных дел Республики Узбекистан Абдулазиз Комилов 6 сентября встретился с членами находящейся в нашей стране делегации Торгово-промышленной палаты Саудовской Аравии, возглавляемой Абдурахманом ал-Джурайси.

В ходе беседы были обсуждены вопросы, связанные с дальнейшим укреплением сотрудничества между предпринимателями двух стран, расширением торгово-экономических связей.

В этот же день члены делегации посетили Государственный комитет по управлению госимуществом и поддержке предпринимательства, Национальный банк внешнеэкономической деятельности, где обменялись мнениями с руководителями этих ведомств по вопросам установления сотрудничества.

(УзА).

ПОСТАНОВЛЕНИЕ

Кабинета Министров Республики Узбекистан

ОБ УВОЛЬНЕНИИ ИЗ РЯДОВ ВООРУЖЕННЫХ СИЛ, ПОГРАНИЧНЫХ И ВНУТРЕННИХ ВОЙСК В ЗАПАС ЛИЦ, ВЫСЛУЖИВШИХ УСТАНОВЛЕННЫЕ СРОКИ ВОЕННОЙ И АЛЬТЕРНАТИВНОЙ СЛУЖБЫ, И ОБ ОЧЕРЕДНОМ ПРИЗЫВЕ ГРАЖДАН НА СРОЧНУЮ ВОЕННУЮ И АЛЬТЕРНАТИВНУЮ СЛУЖБУ

В соответствии с законами Республики Узбекистан «О всеобщей воинской обязанности и военной службе» и «Об альтернативной службе» Кабинет Министров постановляет:

1. Уволить из рядов Вооруженных Сил, пограничных и внутренних войск Республики Узбекистан в запас лиц, выслуживших установленные сроки военной и альтернативной службы.

2. Призвать в октябре—ноябре 1996 года на срочную военную и альтернативную службу граждан Республики Узбекистан 1969—1978 гг. рождения, не имеющих права на отсрочку от призыва.

Председатель Кабинета Министров И. КАРИМОВ.

г. Ташкент,
6 сентября 1996 г.

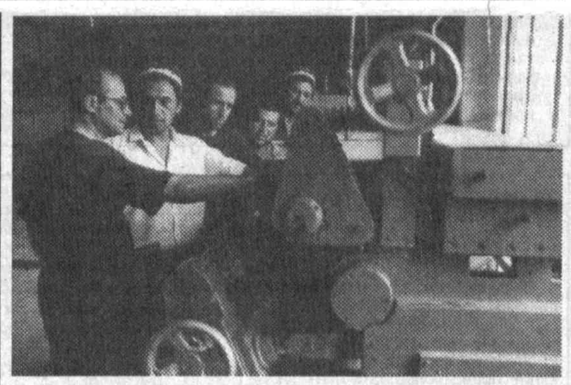

«КОСМИР-ДЕРИ»: ПОШЛА ПРОДУКЦИЯ!

В Касансайском районе Наманганской области начало действовать в содружестве с турецкими коллегами совместное узбекско-турецкое предприятие «Космир-Дери».

Выпуск первой продукции был приурочен предприятием к празднованию пятой годовщины независимости Республики Узбекистан.

За год обувщики Касансая будут перерабатывать до 300 тысяч шкур, из которых будут изготавливать здесь же специально выделанную подподошвенную кожу для мужской, женской и детской обуви. Около 200 человек получили работу.

НА СНИМКЕ: группа узбекских и турецких специалистов за работой.

Фото Р. ДЖУМАНИЯЗОВА (УзА).

ЗАМЕТКИ ПУБЛИЦИСТА

ЧЕТВЕРТАЯ ВЛАСТЬ ПОЛУЧАЕТ ПОДДЕРЖКУ

Итак, принят и опубликован Закон Республики Узбекистан об издательской деятельности. Закон, которого ждали не только и не столько журналисты, сколько — читатели. Учитывая стопроцентную грамотность, давно устоявшуюся в нашей стране, — это почти все граждане республики.

Необходимость увеличения числа периодических и иных изданий, отражающих самые различные точки зрения на политические и экономические процессы, происходящие в Узбекистане, учитывающих интересы всех слоев населения страны, возрастает постоянно и параллельно с формированием и развитием демократических институтов. При советской власти все мы «дули в одну дуду» с небольшими вариациями. Сегодня же существует множество политических партий, общественных объединений и организаций, которые (и это вполне естественно) не всегда и не во всем согласны с официальной трактовкой событий как внутри республики, так и за ее пределами. И это правильно. «Мы должны четко себе уяснить: пока нет сильных массовых, общественных противовесов в структурах нашего общества, не будет серьезных гарантий от проявлений на всех уровнях государственной власти рецидивов субъективизма, волюнтаризма, авторитарного мышления и коррумпированности аппарата управления». Я протицировал слова Президента Узбекистана, сказанные им на VI сессии Олий Мажлиса.

Закон об издательской деятельности надо рассматривать как конкретную реализацию президентской программы по демократизации общества. Главной особенностью документа считаю ту, где говорится о приоритетности международных договоров в сфере издательской деятельности, подписанных Узбекистаном.

Иначе говоря, мы идем в фарватере общепринятых международных норм, регламентирующих печатные издания. Мы позволяем максимум свободы, очередной раз подтвердив в законе недопустимость цензуры подготовленных к изданию рукописей и материалов. Издателям даны права самостоятельно формировать и утверждать тематические планы своей продукции, заключать договоры и оказывать посреднические услуги при подписании контрактов с иностранными юридическими и физическими лицами об использовании, издании и распространении произведений отечественных авторов за рубежом и иностранных в Узбекистане.

И это не все. Вопрос свободы слова трактуется в законе еще шире. Допускаются авторские издания, когда юридические и физические лица вправе выпускать, распространять свои рукописи и иные материалы за счет собственных средств, если они не противоречат требованиям, установленным законодательством.

Вместе с тем, отдав приоритет рыночным отношениям в сфере издательской деятельности, государство берет на себя заботу о регулярном выходе в свет детской, учебной, научно-технической, нормативно-справочной, справочно-энциклопедической литературы, а также издательской продукции для слепых и инвалидов. Издания этого плана в законе получили статус льготных. Они будут обеспечиваться бумагой, другими ресурсами, включая полиграфические мощности. Страна заботится об интеллектуальном багаже своего народа, о его образовательном уровне, думая в первую очередь о подрастающем поколении и тех, кто в силу своих физических возможностей не в состоянии обеспечить выход необходимой литературы, газет и журналов на рыночной основе.

Позволяя многое, по сути раскрывая перед печатью Узбекистана огромные перспективы, закон однозначно и недвусмысленно говорит о недопустимости злоупотребления свободной издательской деятельностью. В издательской продукции Узбекистана и впредь не будут допускаться призывы к насильственному свержению или изменению конституционного строя, разглашение государственных секретов, пропаганда войны, насилия и порнографии, разжигание религиозной и национальной розни, ущемление чести и достоинства человека, клеветничество. Это естественная реакция государства, направленная на защиту своих интересов. Она имеет множество аналогов, и подобные запреты существуют во всем цивилизованном мире.

Принятый на VI сессии Олий Мажлиса закон однозначно направлен на активизацию роли средств массовой информации. Здесь у нас, несмотря на множество новшеств, проблем хватает. У Президента страны претензии к газетам, журналам и радиотелепередачам весьма серьезные. По его глубокому убеждению, СМИ республики пока не заявили о себе как «четвертая власть». При том, что сегодня в Узбекистане газет выпускается на порядок больше, нежели при советской власти, они имеют тенденцию к однобокости и однообъемности подачи информации. Порою одну газету трудно отличить от другой. Безликость прессы, безынициативность издателей отнюдь не способствуют улучшению имиджа нашей страны на международной арене. Выступая на сессии, Ислам Абдуганиевич подчеркнул, что «средства массовой информации обязаны стать активными проводниками курса демократизации, курса реформ, при этом должны быть сами демократичными по своей сути».

Понятно, что Закон об издательской деятельности в отрыве от иных мер проблемы не решает. Но он значительно расширяет полномочия прессы и журналистов. Последние теперь смогут выбирать для работы то издание, которое в большей степени отвечает их жизненным принципам, взглядам и убеждениям. С принятием закона и началом его действия содержание средств массовой информации Узбекистана должно в корне измениться в лучшую сторону. Расширение сети независимых и негосударственных изданий, информационных органов позволит решать самые болевые и насущные задачи всенародно, а не келейно, как это порою бывает. Люди вправе знать, какие изменения в их жизни ожидаются, как то или иное правительственное постановление отразится на уровне благосостояния и т.д.

Закон отныне есть и уже начал работать. Мы сделали еще один шаг к подлинной свободе слова. Но свободой, как известно, надо уметь пользоваться. Еще важнее понять, что свобода — это верховенство Закона. Тогда все будет в порядке.

С. ЕЖКОВ,
обозреватель «Народного слова».

СЕРДЕЧНЫЕ ПОЗДРАВЛЕНИЯ

Его Превосходительству господину Исламу Каримову, Президенту Республики Узбекистан

Ваше Превосходительство,

с огромным удовольствием передаю Вам, а также правительству и народу Узбекистана мои искренние поздравления и наилучшие пожелания по случаю Дня независимости вашей страны.

Твердые обязательства, взятые Узбекистаном и другими странами-участницами перед принципами и духом устава, были заново подтверждены мировыми лидерами во время пятидесятой, юбилейной сессии ООН, что, безусловно, повысит эффективность всемирной организации как инструмента по сохранению международного мира и содействует обеспечению демократии и справедливости, а также счастливого будущего человечества, в котором оно так нуждается.

Примите, Ваше Превосходительство, уверения в моем высочайшем к Вам уважении.

Бутрос Бутрос ГАЛИ,
Генеральный секретарь Организации Объединенных Наций.

* * *

Его Превосходительству господину Исламу Каримову, Президенту Республики Узбекистан

Мне доставляет большое удовольствие направить Вашему Превосходительству искренние поздравления по случаю праздника независимости Республики Узбекистан.

Пользуясь случаем, желаю Вам здоровья и счастья, вашему дружественному народу — прогресса и процветания.

С уважением,
Мухаммад Хосни МУБОРАК,
Президент Арабской Республики Египет.

* * *

Бисмиллаху рахмонир рахим

Его Превосходительству господину Исламу Каримову, Президенту Республики Узбекистан

С чувством глубокого удовлетворения направляю Вам, Ваше Превосходительство, правительству Узбекистана и его народу сердечные поздравления по случаю 1 сентября — национального праздника Республики Узбекистан. Выражаю надежду, что дружественные отношения, существующие между нашими странами благодаря двусторонним усилиям, будут развиваться и в будущем.

Прошу у Всевышнего дать Вам, Ваше Превосходительство, здоровья и успехов, народу Узбекистана — счастья и процветания.

Акбар Хошими РАФСАНДЖАНИ,
Президент Исламской Республики Иран.

* * *

Его Превосходительству господину Исламу Каримову, Президенту Республики Узбекистан

Ваше Превосходительство,

в знаменательный для всего узбекского народа праздник — День независимости — примите от меня самые искренние поздравления.

Благодаря Вашей взвешенной, целеустремленной политике Узбекистан, избежав многих кризисных явлений, столь свойственных начальному этапу становления государства, встречает пятую годовщину своей независимости с динамично реформируемой экономикой и весомым международным авторитетом.

Отрадно отметить, что после Вашего недавнего визита в Тбилиси, многостороннее и плодотворное сотрудничество между нашими странами еще более укрепилось.

Желаю Вам и в Вашем лице всему братскому народу Узбекистана счастья и дальнейших успехов.

С уважением,
Эдуард ШЕВАРДНАДЗЕ,
Президент Грузии.

* * *

Его Превосходительству господину Исламу Каримову, Президенту Республики Узбекистан

Уважаемый господин Президент,

имею честь и удовольствие от имени народа Республики Молдова и от себя лично направить Вашему Превосходительству и узбекскому народу искренние поздравления по случаю национального праздника Республики Узбекистан — Дня независимости. Хочу пожелать также здоровья и счастья Вашему Превосходительству, мира и процветания — гражданам Узбекистана.

Уверен, что отношения дружбы и взаимовыгодного сотрудничества, существующие между нашими странами, будут и в дальнейшем развиваться на благо наших народов.

Примите, Ваше Превосходительство, уверения в моем высоком уважении.

Мирча СНЕГУР,
Президент Республики Молдова.

* * *

Его Превосходительству господину Исламу Каримову, Президенту Республики Узбекистан

Господин Президент,

пять лет тому назад в этот день ваша страна провозгласила свою независимость.

Мы бы хотели передать наши самые искренние поздравления Вам, господин Президент, и народу Узбекистана по случаю этого события, а также всех позитивных достижений, имевших место в вашей стране в течение прошедших пяти лет — времени, на которое Вы, несомненно, смотрите с гордостью.

Как и раньше, мы будем продолжать прилагать все свои усилия, чтобы оказывать содействие посредством конструктивного сотрудничества для дальнейшего процветания вашей страны.

Доктор Уилфрид КЕЙЗЕР,
исполнительный вице-президент компании «Асеа бровн бовери».

* * *

Его Превосходительству господину Исламу Каримову, Президенту Республики Узбекистан

Уважаемый Ислам Абдуганиевич!

От имени народа Республики Казахстан и от себя лично сердечно поздравляю Вас и народ Республики Узбекистан с государственным праздником — Днем независимости.

За пять лет независимого развития Узбекистан успешно прошел сложный этап становления суверенного государства.

Уверен, что отношения дружбы и всестороннего сотрудничества между Казахстаном и Узбекистаном будут и в дальнейшем успешно развиваться в интересах братских народов двух стран.

Желаю Вам, господин Президент, всему народу Республики Узбекистан благополучия и процветания.

С уважением,
Нурсултан НАЗАРБАЕВ,
Президент Республики Казахстан.

* * *

Его Превосходительству господину Исламу Каримову, Президенту Республики Узбекистан

Имею честь передать Вам и в Вашем лице всему узбекскому народу самые наилучшие поздравления по случаю 5-й годовщины независимости Республики Узбекистан.

За все эти годы мы, как деловой партнер республики, смогли наблюдать, как под Вашим дальновидным руководством расширились деловые связи Узбекистана с миром. Доброе имя вашей республики прозвучало во многих странах. Только в рамках наших маркетинговых кампаний за последние годы отреагировали более 10.000 предпринимателей из 108 стран мира.

Пользуясь случаем я также имею честь от имени предпринимателей, банкиров и других представителей деловых кругов города Нюрнберга пригласить Вас в наш старинный город. Нюрнберг, как и ваша республика, испокон веков находится на перекрестке торговых путей. Ваш визит был бы для нашего города большой честью и, несомненно, послужил бы новым импульсом в развитии добрых отношений между вашей республикой и самой крупной землей Германии.

Мои поздравления я хотел бы связать с пожеланиями Вам здоровья и процветания всему узбекскому народу.

Доктор Гюнтер ХАРНИШ,
издатель.

* * *

Его Превосходительству господину Исламу Каримову, Президенту Республики Узбекистан

По случаю национального дня Узбекистана народ и правительство Кипра вместе со мной передают Вам свои самые искренние поздравления.

Я надеюсь на дальнейшее развитие и укрепление отношений дружбы и сотрудничества между нашими странами в предстоящие годы.

Главкос КЛИРИДИС,
Президент Республики Кипр.

Его Превосходительству господину Исламу Каримову, Президенту Республики Узбекистан

Ваше Превосходительство,

примите, пожалуйста, наши сердечные поздравления по случаю Дня независимости Республики Узбекистан.

Индию и Узбекистан связывают древние исторические отношения, основанные на дружбе между двумя странами и народами. Я уверен, что эти отношения и впредь будут процветать в наших общих интересах, в интересах мира и стабильности.

Примите, пожалуйста, Ваше Превосходительство, уверения в моем высоком уважении и мои наилучшие пожелания Вам личного здоровья и счастья, а дружественному народу Узбекистана — процветания и прогресса.

Шанкар Даял ШАРМА,
Президент Республики Индия.

ЗАКОН

Республики Узбекистан

О ПОРЯДКЕ РЕШЕНИЯ ВОПРОСОВ АДМИНИСТРАТИВНО-ТЕРРИТОРИАЛЬНОГО УСТРОЙСТВА, НАИМЕНОВАНИЯ И ПЕРЕИМЕНОВАНИЯ ТОПОНИМИЧЕСКИХ ОБЪЕКТОВ В РЕСПУБЛИКЕ УЗБЕКИСТАН

Настоящий Закон определяет порядок образования, упразднения, изменения границ областей, районов, городов, городских поселков, кишлаков, аулов, перенесения административных центров и отнесения населенных пунктов к категории городов, городских поселков, наименования, переименования административно-территориальных единиц, населенных пунктов и их составных частей, а также предприятий, учреждений, организаций, физико-географических, геологических и других объектов.

I. ОБРАЗОВАНИЕ И УПРАЗДНЕНИЕ ОБЛАСТЕЙ, РАЙОНОВ, КИШЛАКОВ, АУЛОВ

Статья 1. Образование и упразднение областей производится Олий Мажлисом по предложению Кабинета Министров Республики Узбекистан.

Статья 2. Образование и упразднение районов производится Олий Мажлисом по предложению Кабинета Министров Республики Узбекистан на основе ходатайств хокимов соответствующих областей и города Ташкента.

Образование и упразднение районов в Республике Каракалпакстан производится Жокаргы Кенесом по предложению правительства Республики Каракалпакстан с согласия Олий Мажлиса Республики Узбекистан (статья 69 Конституции Республики Узбекистан).

Статья 3. Образование и упразднение кишлаков, аулов производится на основе ходатайств хокимов соответствующих районов Советами народных депутатов областей, а в Республике Каракалпакстан — Жокарты Кенесом.

II. ИЗМЕНЕНИЕ ГРАНИЦ РЕСПУБЛИКИ КАРАКАЛПАКСТАН, ОБЛАСТЕЙ, РАЙОНОВ, КИШЛАКОВ, АУЛОВ

Статья 4. Граница Республики Каракалпакстан может быть изменена Олий Мажлисом только с ее согласия на основе решения Жокаргы Кенеса.

Статья 5. Изменение границ областей и районов производится Олий Мажлисом по предложению Кабинета Министров Республики Узбекистан на основе ходатайств хокимов соответствующих областей, города Ташкента.

Изменение границ районов в Республике Каракалпакстан производится Жокаргы Кенесом по предложению правительства Республики Каракалпакстан на основе ходатайств хокимов соответствующих районов.

Статья 6. Изменение границ кишлаков и аулов, объединение населенных пунктов производится на основе ходатайств хокимов соответствующих районов Советами народных депутатов областей, а в республике Каракалпакстан — Жокаргы Кенесом.

III. УСТАНОВЛЕНИЕ И ПЕРЕНЕСЕНИЕ АДМИНИСТРАТИВНЫХ ЦЕНТРОВ РЕСПУБЛИКИ КАРАКАЛПАКСТАН, ОБЛАСТЕЙ, РАЙОНОВ, КИШЛАКОВ, АУЛОВ

Статья 7. Установление и перенесение столицы республики Каракалпакстан производится Жокаргы Кенесом с согласия Олий Мажлиса Республики Узбекистан.

Статья 8. Установление и перенесение административных центров областей производится Олий Мажлисом по предложению Кабинета Министров Республики Узбекистан на основе ходатайств хокимов соответствующих областей.

Статья 9. Установление и перенесение административных центров районов, кишлаков, аулов производится на основе ходатайств хокимов соответствующих районов Советами народных депутатов областей, а в Республике Каракалпакстан — Жокаргы Кенесом.

IV. ИЗМЕНЕНИЕ ПОДЧИНЕННОСТИ ГОРОДОВ И ОТНЕСЕНИЕ НАСЕЛЕННЫХ ПУНКТОВ К КАТЕГОРИИ ГОРОДОВ, ГОРОДСКИХ ПОСЕЛКОВ

Статья 10. К категории городов республиканского (в Республике Каракалпакстан), областного подчинения могут быть отнесены города с численностью населения, как правило, не менее тридцати тысяч человек, имеющие важное административное значение, являющиеся перспективными экономическими и культурными центрами.

Отнесение городов к категории городов областного подчинения, их преобразование производится Олий Мажлисом по предложению Кабинета Министров Республики Узбекистан на основе ходатайств хокимов соответствующих областей.

Отнесение городов к категории городов республиканского (в Республике Каракалпакстан) подчинения, их преобразование производится Жокаргы Кенесом по предложению правительства Республики Каракалпакстан.

Статья 11. К категории городов районного подчинения могут быть отнесены городские поселки, населенные пункты с численностью населения, как правило, не менее семи тысяч человек, имеющие промышленные предприятия и развитую инфраструктуру.

Отнесение городских поселков, населенных пунктов к категории городов районного подчинения, их преобразование производится Олий Мажлисом по предложению Кабинета Министров Республики Узбекистан на основе ходатайств хокимов соответствующих областей, а в Республике Каракалпакстан — Жокаргы Кенесом по предложению правительства Республики Каракалпакстан на основе ходатайств хокимов соответствующих районов.

Статья 12. К категории городских поселков могут быть отнесены населенные пункты, расположенные при промышленных предприятиях, стройках, железнодорожных станциях и других важных объектах с численностью населения, как правило, не менее двух тысяч человек.

Отнесение населенных пунктов к категории городских поселков производится на основе ходатайств хокимов соответствующих районов Советами народных депутатов областей, а в Республике Каракалпакстан — Жокаргы Кенесом.

V. УСТАНОВЛЕНИЕ И РАСШИРЕНИЕ ГРАНИЦ ГОРОДОВ, ГОРОДСКИХ ПОСЕЛКОВ

Статья 13. Установление и расширение границ городов производится Олий Мажлисом по предложению Кабинета Министров Республики Узбекистан на основе ходатайств хокимов соответствующих областей, города Ташкента.

Установление и расширение границ городов в Республике Каракалпакстан производится Жокаргы Кенесом по предложению правительства Республики Каракалпакстан на основе ходатайств хокимов соответствующих районов и городов.

Статья 14. Установление и расширение границ городских поселков производится на основе ходатайств хокимов соответствующих районов Советами народных депутатов областей, а в Республике Каракалпакстан — Жокаргы Кенесом.

VI. НАИМЕНОВАНИЕ И ПЕРЕИМЕНОВАНИЕ АДМИНИСТРАТИВНО-ТЕРРИТОРИАЛЬНЫХ ЕДИНИЦ, НАСЕЛЕННЫХ ПУНКТОВ

Статья 15. Наименование и переименование областей, районов, городов производится Олий Мажлисом на основе ходатайств хокимов соответствующих областей.

Наименование и переименование районов, городов в Республике Каракалпакстан производится Жокаргы Кенесом на основе ходатайств хокимов соответствующих районов, городов.

Статья 16. Наименование и переименование поселков, кишлаков, аулов, населенных пунктов производится на основе ходатайств хокимов соответствующих районов Советами народных депутатов областей, а в Республике Каракалпакстан — Жокаргы Кенесом.

Статья 17. При наименовании и переименовании областей, районов, городов не допускается присвоение таких наименований, которые уже имеются в Республике Узбекистан, а поселкам, кишлакам, аулам, населенным пунктам таких наименований, которые имеются в Республике Каракалпакстан или в данной области.

Статья 18. Присвоение имен людей областям, городам, районам, кишлакам, аулам, поселкам, населенным пунктам, а также наименование их в честь исторических событий, как правило, не допускается.

VII. НАИМЕНОВАНИЕ И ПЕРЕИМЕНОВАНИЕ СОСТАВНЫХ ЧАСТЕЙ НАСЕЛЕННЫХ ПУНКТОВ

Статья 19. Наименование и переименование махаллей, улиц, площадей, скверов, парков, других составных частей населенных пунктов осуществляется соответствующим районным, городским Советами народных депутатов по представлению органов самоуправления граждан.

Статья 20. Присвоение составным частям населенных пунктов наименований уже существующих в данном населенном пункте не допускается.

VIII. НАИМЕНОВАНИЕ И ПЕРЕИМЕНОВАНИЕ ПРЕДПРИЯТИЙ, УЧРЕЖДЕНИЙ, ОРГАНИЗАЦИЙ

Статья 21. Наименование и переименование предприятий, учреждений, организаций республиканского подчинения производится Кабинетом Министров Республики Узбекистан по представлению соответствующего министерства, ведомства при наличии согласия местных органов власти, на чьей территории находится данный объект.

Наименование и переименование предприятий, учреждений, организаций местного подчинения производится правительством Республики Каракалпакстан, хокимами областей, города Ташкента.

Статья 22. Названия, присваиваемые правительством Республики Каракалпакстан, хокимами областей, города Ташкента предприятиям, учреждениям, организациям местного подчинения, входящим в систему соответствующих министерств, ведомств Республики Узбекистан, должны быть с ними согласованы.

Статья 23. Предприятиям, учреждениям, организациям не разрешается присваивать названия, которые уже присваивались другим объектам, расположенным соответственно на территории Республики Каракалпакстан, данной области, города Ташкента, а также названия, которые уже даны другим организациям соответствующего министерства, ведомства.

IX. НАИМЕНОВАИЕ И ПЕРЕИМЕНОВАНИЕ ФИЗИКО-ГЕОГРАФИЧЕСКИХ, ГЕОЛОГИЧЕСКИХ, ПРИРОДООХРАННЫХ ОБЪЕКТОВ.ПРИСВОЕНИЕ НАЗВАНИЙ ПРОИЗВЕДЕНИЯМ МОНУМЕНТАЛЬНОГО ИСКУССТВА

Статья 24. Наименование и переименование физико-географических объектов производится Кабинетом Министров по представлению Академии наук Республики Узбекистан.

Статья 25. Наименование и переименование геологических объектов производится Кабинетом Министров по представлению Государственного комитета Республики Узбекистан по геологии и минеральным ресурсам.

Статья 26. Наименование и переименование природоохранных объектов производится Кабинетом Министров по представлению Государственного комитета Республики Узбекистан по охране природы.

Статья 27. Присвоение названий произведениям монументального искусства, утверждение текстов надписей к ним производится Министерством по делам культуры Республики Узбекистан по согласованию с правительством Республики Каракалпакстан, хокимиятами областей, города Ташкента.

X. ПРИСВОЕНИЕ ИМЕН ЛЮДЕЙ СОСТАВНЫМ ЧАСТЯМ НАСЕЛЕННЫХ ПУНКТОВ, ПРЕДПРИЯТИЯМ, УЧРЕЖДЕНИЯМ, ОРГАНИЗАЦИЯМ, ФИЗИКО-ГЕОГРАФИЧЕСКИМ, ГЕОЛОГИЧЕСКИМ И ДРУГИМ ОБЪЕКТАМ

Статья 28. Махаллям, улицам, площадям, скверам, паркам и другим составным частям населенных пунктов, предприятиям, учреждениям, организациям, физико-географическим, геологическим, природоохранным и другим объектам присвоение имен государственных, общественных, политических деятелей, защитников Родины, Героев Труда, деятелей науки, культуры и других заслуженных людей может производиться только посмертно.

Статья 29. Решения органов государственной власти о присвоении имен людей принимаются в порядке, установленном Кабинетом Министров Республики Узбекистан.

XI. ЗАКЛЮЧИТЕЛЬНЫЕ ПОЛОЖЕНИЯ

Статья 30. Решения по вопросу образования, упразднения, изменения границ областей, районов, городов, городских поселков, кишлаков, аулов, перенесения административных центров, отнесения населенных пунктов к категории городов, городских поселков, наименования и переименования административно-территориальных единиц и населенных пунктов подлежат опубликованию в Ведомостях Олий Мажлиса Республики Узбекистан.

Учет существующих и регистрацию вновь возникших населенных пунктов обеспечивают соответственно Жокаргы Кенес, хокимияты областей.

Статья 31. Уточнение транскрипции названий административно-территориальных единиц, населенных пунктов, других топонимических объектов производится органами, которым предоставлено право именовать и переименовывать соответствующие объекты.

Президент Республики Узбекистан И. КАРИМОВ.

гор.Ташкент.
30 августа 1996 г.

ПОСТАНОВЛЕНИЕ

Олий Мажлиса Республики Узбекистан

О введении в действие Закона Республики Узбекистан «О порядке решения вопросов административно-территориального устройства, наименования и переименования топонимических объектов в Республике Узбекистан»

Олий Мажлис Республики Узбекистан ПОСТАНОВЛЯЕТ:

1. Ввести в действие Закон Республики Узбекистан «О порядке решения вопросов административно-территориального устройства, наименования и переименования топонимических объектов в Республике Узбекистан» со дня опубликования.

2. Признать утратившими силу:

Закон Республики Узбекистан от 20 ноября 1991 года «О порядке решения вопросов административно-территориального устройства Республики Узбекистан» (Ведомости Верховного Совета Республики Узбекистан, 1992 г., № 2, ст.82);

Положение «О порядке наименования и переименования административно-территориальных единиц, населенных пунктов, предприятий, учреждений, организаций, физико-географических, геологических и других топонимических объектов в Республике Узбекистан», утвержденное постановлением Верховного Совета Республики Узбекистан от 3 сентября 1993 года (Ведомости Верховного Совета Республики Узбекистан, 1993 г., № 9, ст.340).

Председатель Олий Мажлиса Республики Узбекистан Э. ХАЛИЛОВ.

гор.Ташкент,
30 августа 1996 г.

НЕЗАВИСИМОСТЬ И ПРАВА ЧЕЛОВЕКА

Республика Узбекистан отметила пятую годовщину государственной независимости. Для государства это ничтожно малый срок. Но если посмотреть на темпы преобразований, масштабы и глубину перемен, на изменения всего облика страны, то это целая эпоха. Сравнительно недавно многие люди за рубежом недостаточно четко и ясно представляли себе геополитическое положение Узбекистана. Многие вообще не знали о его наличии, ибо он был «растворен» в более крупном государственном образовании и ему не позволяли иметь свое лицо. Сегодня Узбекистан — это молодое независимое и всеми уважаемое государство, прочно завоевавшее достойное место в мировом сообществе.

Независимое государство Узбекистан родилось на территории, где длительное время господствовала тоталитарная, командно-административная, однопартийная государственная система с уродливыми политическими институтами, где человек — величайшая в мире ценность — был задавлен, запуган, унижен и бесправен. Люди помнят до сих пор, как из-за необходимости выполнения данного центром плана хлопкозаготовок прислужники из коммунистического партийного аппарата требовали от дехкан, чтобы они сдавали на заготовительные пункты вместо хлопка, которого уже не было на полях, мусор с полей и отчитывались перед центром о выполнении плана. Тогдашний центр в лице М. Горбачева и Е. Лигачева под предлогом наведения порядка и законности и необходимости активизации перестроечных процессов снарядили отряд хищников во главе с Т. Гдляном и В. Ивановым и направили в Узбекистан для усмирения непокорных.

В их задачу входило создание так называемого «хлопкового дела», именовавшегося еще «узбекским делом», массовые аресты дехкан, фабрикация уголовных дел без всякого соблюдения законности. На примере Узбекистана центр хотел показать другим республикам, что их ожидает, если они посмеют ослушаться указаний и директив центра. Народ Узбекистана пережил трудное время. Тысячи людей были брошены в тюрьмы, десятки тысяч семей разорены и ограблены прибывшими в Узбекистан палачами, многие труженики полей, работники правоохранительных органов, не выдержав пыток и позора, погибли. Это был настоящий геноцид узбекского народа. И здесь нужно отметить, что не на высоте оказались тогдашние руководители Узбекистана И.Усманходжаев, Р. Нишанов, Р. Абдуллаева и другие. Из шкурнических соображений они не оказали никакого, даже видимого сопротивления московским «десантникам». На этом фоне выделяется мужественная фигура нынешнего руководителя Узбекистана. Еще в период, когда был Союз, когда М. Горбачев и Е. Лигачев были у власти, он взял на себя ответственность и смелость и полностью реабилитировал ни в чем не повинных людей.

В условиях жестокого тоталитарного режима права человека не были защищены, он был превращен в бесправного и безропотного раба. Его судьбу решал не закон, а диктат партии, произвол чиновника. Привлекали к ответственности и за убеждения, и за веру. Любимый народом праздник Навруз был запрещен, объявлен имеющим религиозное происхождение. Партийная номенклатура произвольничала как могла. Человек не мог заниматься предпринимательской деятельностью, не мог иметь в своей частной собственности предприятие, не мог продавать и покупать то, что он хочет и что он может производить, был лишен элементарных прав.

Инициатива и интересы были ограничены: что иметь и в каком количестве, предписывало государство. Хочешь быть бедным — пожалуйста, но богатым — ни за что. Такова была общественная мораль, которая отражалась и в праве. Республика в составе Союза была сырьевым придатком центра, из которого выкачивали хлопок, золото и другие богатства. Никто не знал, кому и по какой цене они продаются, на удовлетворение чьих нужд тратятся полученные от этого средства. На словах Узбекистан считался субъектом федерации, на деле никакой федерации, никакого союза не было. Был централизованный унитаризм, было распределение кадров и богатства из центра. Какое-либо значительное сооружение или объект строительства мог появиться только с согласия и одобрения центра, только если последний выделит финансы.

Подобная жесткая регламентация со стороны центра жизни и деятельности народов и республик вызывала вполне естественный протест и недовольство подобной политикой. Началось мощное движение за раскрепощение народов и республик. Понимая шаткость своего положения, центр выступил с предложением учесть требования республик в проекте нового Союзного договора. Но это был лишь обман. Ни в одном из пяти проектов Союзного договора, которые один за другим публиковались, интересы республик не учитывались. Центр стремился сохранить за собой как можно больше прав, и тем самым сорвал идею обновленной федерации. Развал Союза был предрешен.

Беспомощный, нерешительный, морально и политически обанкротившийся центр с претензиями на огромную власть не мог ее обеспечить в условиях дестабилизации экономики, разрушения хозяйственных связей. В стране развивались хаос и безвластие. В этих условиях все республики бывшего Союза избрали единственно верный путь своего движения вперед — путь самостоятельного развития. Независимыми государствами объявили себя Россия и Украина, Азербайджан, Кыргызстан, Армения, Республика Беларусь и другие.

31 августа 1991 года на внеочередной шестой сессии Верховного Совета Узбекистана была торжественно провозглашена государственная независимость Узбекистана. Это был акт огромной политической, исторической и международной значимости. На карте мира появилось новое свободное, независимоое и миролюбивое государство — Республика Узбекистан.

С первых дней своего существования Узбекистан избрал свой путь развития, теоретически обоснованный Президентом И.Каримовым и выраженный в известных пяти принципах по переходу к рынку. Президент Узбекистана с самого начала выступил с инициативой постепенного, поэтапного перехода к рынку. Он стратегически верно определил неприемлемость перехода к рынку путем скачка, так называемой «шоковой терапии», что могло породить только массовое недовольство населения. Поэтапный переход предполагал не только создание необходимой правовой базы для развития рыночных отношений, но и, что более важно, давал время психологически перестроиться, осуществить учет национальных обычаев, традиций, образа жизни, мировоззрения и характера людей. Поэтапный переход к рынку в значительной мере обеспечил стабильность социально-политической обстановки, помог людям понять выгоду рыночных отношений и стать их активными участниками. Идея поэтапного перехода к рынку проста и понятна, и в этом ее мудрость и преимущество.

Узбекистан — это страна, где половину населения составляют дети, молодежь, пожилые люди, пользующиеся особым вниманием, огромным почетом и уважением. В этих условиях сильная упреждающая социальная политика имеет для стабильности государства решающее значение. Сильная социальная политика была объявлена Президентом важнейшим условием перехода к рынку, который обусловил при проведении реформ руководствоваться принципом приоритета экономики над политикой. Ничто так не мешает экономическому развитию, не извращает его суть, как подчинение экономики политике. Экономика должна развиваться по своим законам, и этим обеспечивается нормальная хозяйственная жизнь, нормальное функционирование рынка. Политика должна быть производна от экономики, должна отражать экономические законы, способствовать их внедрению в жизнь.

У. ТАДЖИХАНОВ,
начальник Академии МВД Республики Узбекистан, доктор юридических наук.

(Продолжение следует).

НА ВАЛЮТНОЙ БИРЖЕ УЗБЕКИСТАНА

В торгах Узбекской республиканской валютной биржи, состоявшихся 6 сентября 1996 года, приняли участие банки Республики Узбекистан, имеющие право совершать операции в иностранной валюте.

Объем продажи составил 18,90 млн. долларов США. Курс зафиксирован на уровне: 1 доллар США — 39,50 сума.

Центральный банк Республики Узбекистан установил с 7 сентября 1996 года следующие курсы иностранных валют к суму для учета и таможенных платежей.

1 австралийский доллар	31,34
1 австрийский шиллинг	3,78
1 английский фунт стерлингов	61,89
10 бельгийских франков	12,91
1 голландский гульден	23,71
10 греческих драхм	1,67
1 датская крона	6,89
1 дирхам ОАЭ	10,76
1 доллар США	39,50
1 египетский фунт	11,65
1 ирландский фунт	64,13
1 исландская крона	0,60
10 испанских песет	3,15
100 итальянских лир	2,62
1 канадский доллар	28,78
10 китайских юаней	0,48
1 кувейтский динар	132,11
100 ливанских фунтов	2,53
1 малайзийский ринггит	15,81
1 немецкая марка	26,59
1 норвежская крона	6,17
1 польский злотый	14,35
10 португальских эскудо	2,60
1 сингапурский доллар	28,10
1000 турецких лир	0,45
1 финляндская марка	8,78
1 французский франк	7,77
1 шведская крона	5,95
1 швейцарский франк	32,75
1 ЭКЮ	50,15
10 южнокорейских вон	0,48
10 японских иен	3,62
1000 российских рублей	7,39
1 украинская гривна	22,44
1000 белорусских рублей	2,71
1 эстонская крона	3,34
1 латвийский лат	71,95
1 литовский лит	9,88
1 казахская тенге	0,58
1 кыргызский сом	3,25

Курсы установлены без обязательств Центрального банка Республики Узбекистан покупать или продавать указанные валюты по данному курсу.

Уполномоченные банки самостоятельно устанавливают курсы продажи и покупки наличной свободно конвертируемой валюты через обменные пункты исходя из соотношения спроса и предложения. При покупке валюты у населения комиссионный сбор не взимается.

СОТРУДНИЧЕСТВО

ВЛЕЧЕТ ТАШКЕНТСКИЙ МЕРИДИАН

Это массивное и одновременно изящное здание уже несколько лет украшает центр столицы. Вошло оно и в быт ташкентцев. Многие приходят сюда провести вечер в кафе или ресторане, искупаться жарким днем в гостиничном бассейне. Да и гости столицы чувствуют себя здесь комфортно.

Речь о гостинице «Тата». Построенная индийскими строителями, оборудованная в нелегкое для республики время героическими усилиями работников «Узбектуризма», в начале нынешнего года она была приобретена известной группой компаний «Бакри» из Индонезии.

— Сегодня гостиница сменила свое название. С чем это связано? — поинтересовался я у главы представительства группы компаний «Бакри» в Узбекистане РОБЕРТА СУТРИСНО.

— Месяц назад мы подписали договор с французской компанией «Меридиан», имеющей сеть из более чем 80 гостиниц в 40 странах мира, располагающей большим опытом гостиничного менеджмента. Теперь эта компания будет осуществлять управление деятельностью гостиничного комплекса, набирать и обучать персонал, способный работать на уровне самых высоких требований. А «Тата» войдет в международную гостиничную сеть компании под названием «Меридиан — Ташкент».

Уже сейчас мы можем предложить свыше 300 гостиничных номеров, обеспечиваем постояльцев спутниковым телевидением, прямой телефонной связью. К их услугам три зала для встреч и конференц-зал, бизнес-центр, штат переводчиков и многое другое. Очень приятно, что многие гости республики, приехавшие на празднование пятилетия независимости Узбекистана, выбрали для проживания именно наш отель.

Вместе с «Меридианом» мы планируем превратить отель в высококлассный гостиничный комплекс, которым Ташкент сможет по праву гордиться. Для этого «Бакри» намеревается выделить дополнительно еще около девяти миллионов долларов США на переоснащение гостиницы новейшим оборудованием и первоклассными услугами.

— Вместе с несколькими десятками миллионов долларов, которыми оплачен контракт на покупку отеля, это составляет приличную сумму. Чем объясняется столь стремительный и мощный «инвестиционный старт» «Бакри» в Узбекистане?

— Индонезия обрела независимость более полувека назад и за это время добилась заметных успехов в экономическом, социальном развитии. И мы, быть может, в большей степени, чем кто-либо другой, можем оценить огромный путь, пройденный вашей страной всего за пять лет. Узбекистан, помимо большого промышленного и ресурсного потенциала, имеет самобытную и проверенную практикой модель развития, успешно реализует ее.

Результаты первого этапа реформ у вас налицо. Мы твердо убеждены, что такие приоритеты политики узбекского правительства, как поддержание общественно-политической и макроэкономической стабильности, продолжение процесса приватизации, укрепление национальной валюты, создание конкурентной среды, создают условия для дальнейшего уверенного экономического роста.

Мы в «Бакри» верим, что у Узбекистана светлое будущее, что он станет процветающей страной. Вместе с тем понимаем, что международное сотрудничество сегодня является насущной необходимостью. Группа компании «Бакри» хотела бы видеть сотрудничество азиатских государств, и в частности наших двух стран, интенсивным и взаимовыгодным.

— Деятельность компаний вашей группы охватывает чуть ли не все отрасли экономики. Можно предположить, что в Узбекистане она также не ограничится сферой туризма и гостиничного хозяйства...

— Вы правы. Результатом конструктивных переговоров с Министерством связи вашей республики уже стало создание совместного узбекско-индонезийского предприятия «Узбектелеком Интернэшнл АО». В его рамках специалисты «Бакри Коммьюникейшн Корпорейшн» совместно с узбекскими коллегами займутся реконструкцией и модернизацией инфраструктуры связи в Джизакской, Кашкадарьинской, Самаркандской и Сурхандарьинской областях. Предстоит модернизировать 322 тысячи телефонных линий, в том числе 65 тысяч — в сельской местности. Там же будет развернута сеть для предоставления услуг стационарной сотовой связи, а также мобильная сотовая сеть на базе системы GSM.

Другая наша компания — «Бакри Нусантра Интернэшнл» — получила на конкурсной основе контракт на оформление и меблирование офисов ассоциации «Узбексавдо». Сейчас ведутся переговоры по проекту оформления помещений местных отделений Национального банка внешнеэкономической деятельности. Планируем создать несколько совместных предприятий, например по выпуску мешков для химических удобрений.

Мы по достоинству оцениваем огромный потенциал экспортно-импортного рынка Узбекистана. Уже определили товары и продукцию, которые хотели бы закупить здесь. Есть что предложить и нам: стальные трубы, резиноизделия, продукты питания. Сейчас оснащаем крупный салон-магазин, где будем реализовывать качественную мебель для дома и офиса производства азиатских и европейских стран.

Группа компаний «Бакри» пришла в Узбекистан позже других индонезийских компаний и фирм. Однако мы собираемся очень быстро наверстать упущенное время.

О. БОРИСОВ.

ПРОБЛЕМЫ БОЛЬШОГО ГОРОДА

НАЧИСТОТУ О ЧИСТОТЕ

ФАСАД И ЕГО ОБОРОТНАЯ СТОРОНА

С обретением Республикой Узбекистан независимости Ташкент год от года становится все краше. Здесь появились и растут буквально на глазах новые прекрасные здания колоритной восточной архитектуры, современные скоростные магистрали, проспекты. Столица буквально утопает в зелени садов, парков, скверов, многочисленные фонтаны украшают город в летний зной, создают микроклимат. Много заслуженных похвал говорилось, говорится и, нет сомнения, что еще будут высказаны в адрес нашего древнего и вечно молодого Ташкента.

Но на огромной территории столицы (тридцать две с половиной тысячи гектаров) с чистотой не все так гладко, как может показаться на первый взгляд со стороны. Если большинство площадей, дорог и тротуаров в санитарном отношении близки к идеальным, то в отдаленных жилых микрорайонах положение дел, к сожалению, диаметрально противоположное. Давайте пройдемся по некоторым из них.

Квартал Ц-5. Площадка для мусоросборников возле домов №№ 57, 58,61 стала уже притчей во языцех. Обшарпанные, ржавые контейнеры для бытовых отходов, как правило, переполнены. До них и добраться-то бывает практически невозможно — вокруг арбузные, дынные корки, хлам, отбросы. Для бездомных котов да собак тут раздолье, зато жителям приходится ох как несладко. Запахи, вовсе не напоминающие аромат и благоухание, мухи вынуждают прохожих обходить это место стороной.

— Разве не видно, что контейнеры полным-полнехоньки? — прокомментировал грузчик машины Спецтранса (бывшая Автодормехбаза). — А они все валят да валят! Сознательность на нуле.

— Что же нам, мусор в квартирах держать прикажете? — парировали местные домохозяйки.

Логичны обе спорящие стороны, оставшиеся при своем мнении. Ниже мы выясним точку зрения на подобные ситуации у должностных лиц, ответственных за то, чтобы аналогичные разговоры не портили никому нервы.

Невдалеке у шестьдесят второго дома и детского сада масштабы антисанитарии поумереннее, но все равно это не лучший подарок подрастающему поколению. У шестьдесят седьмой девятиэтажки, что возле кафе «Ширин», почти всегда не радующая ни зрение, ни обоняние куча. Как в той песне: «в любое время года, во всякую погоду». Мусоропровод в доме работает исправно, поэтому мусороприемная камера регулярно наполняется чуть ли не до потолка. Подъезда же для машин к ней нет — в свое время архитекторы не подрассчитали, дали маху. Вот люди и несут отходы туда, куда может добраться спецтранспорт, — на тротуар.

На территории Ц-4 и Ц-5 не редкость спиленные веткам и даже целые стволы высохших деревьев, строительный мусор. Управление благоустройства Юнусабадского района и АП-1 такая непривлекательная ситуация не трогает, не заботит.

Если бы нечто подобное имело место только здесь, то, как говорится, нечего было и огород городить. К сожалению, похожую картину можно увидеть во многих других местах города.

Так, мусороприемная камера второго подъезда дома № 50а одиннадцатого квартала Чиланзара всегда полным-полна, как та коробушка. Естественно, что в ней не ситец, не парча. Спецмашины же появляются крайне нерегулярно, лишь время от времени — наскоками, как легкая кавалерия. У гаражей возле девятиэтажного дома № 60 квартала «Кызыл шарк» массива Алгоритм получила постоянную прописку никем и ничем не истребимая свалка. Иногда с ней вступают в единоборство соответствующие службы, но делают это как-то уж слишком робко, нерешительно.

В обиде на саночистку (и не только на нее) жители ста двадцати частных домов массива Бирлик Акмаль-Икрамовского района. Долгожданные спецмашины добираются к ним не чаще раза в месяц. Живут же здесь в основном большие, многодетные семьи, естественно, что многие держат домашний скот.

Выводы, видимо ясны? Ко всему прочему на массиве нет канализации, приходится обходиться выгребными ямами. Близко от этого места находится Чиланзар, к канализационной системе которого при желании можно было бы подключить бирликцев. Об этом они неоднократно просили различные инстанции, однако желания тех и других не совпадают. Цивилизация в виде канализации сюда так и не дошла.

Можно привести еще немало примеров антисанитарии. Обращения читателей в редакцию «Народного слова» свидетельствуют, что их больше, чем достаточно. Почему же такое происходит?

МЕШАЕТ ОРГАНИЗАЦИОННАЯ ГРОМОЗДКОСТЬ

Прежде всего следует заметить, что наводит чистоту не одна организация, а несколько. Поливомоечные и снегоуборочные машины, которые в свое время года вы видите на улицах, выезжают из ворот треста «Спецремдормост», являющегося их владельцем. Вывозом бытовых отходов на три свалки за пределы столицы занимается производственное управление «Спецтранс». Те и другие находятся в подчинении у Главного управления благоустройства Ташкентского хокимията. Дворники, подметающие тратуары и складывающие мусор у проезжей части дорог, относятся к районным управлениям благоустройства. Их коллеги, исполняющие свои обязанности на кварталах между домами, приписаны к ведомству районных коммунально-эксплуатационных управлений. И первые, и вторые — фактически службы райхокимиятов. Координирует действия первых Главное управление благоустройства, вторых — Ташкентское городское территориальное коммунально-эксплуатационное объединение.

Система весьма громоздка, что не лучшим образом влияет на скоординированность действий. А ведь любые сбои тут нетерпимы, поскольку ежесуточно с огромной территории вывозится четыре тысячи тонн всевозможных отходов.

ОТХОДЫ В ДЕЛО НЕ ИДУТ

Как сказано выше, они заполняют собой свалки. Практика высокоразвитых зарубежных государств показывет, что подобное нерентабельно. В Германии сжигается 50 процентов отходов, в Японии и Швейцарии — 70 процентов, оставшегося перерабатывается и идет в дело. Но там используют селективный метод сбора: бумага, пластмасса, металл, синтетика, стекло даже по цвету собираются в отдельную порожнюю тару. Поэтому потом на небольших предприятиях не составляет особого труда производить из них продукцию хорошего качества.

В бытность канувшего в Лету СССР у нас попытались замахнуться на нечто подобное. В 1976 году построили Ташкентский экспериментальный завод по комплексной переработке бытовых отходов мощностью 110 тысяч тонн. К концу второго тысячелетия намечалось ввести в строй еще три таких же предприятия. Однако до этого не дошло, а уже действовавшее в 1993 году законсервировано, поскольку сам процесс производства здесь не отвечал экологическим требованиям дня, использование в сельском хозяйстве производимого компоста из-за его качества запрещено уже давно.

Может, со временем и у нас удастся делать из мусора что-то стоящее, а сейчас пока приходится уповать на то, что даже в США перерабатывается всего десять процентов того, что не доходит до свалки.

ПРОСЧЕТЫ В СБОРЕ И ВЫВОЗЕ

Какие сейчас проблемы с наведением чистоты? Их немало.

По существующим нормативам для полноценной работы тресту «Спецремдормост» необходимо 320 поливомоечных машин — в наличии их в три с лишнем раза меньше. Зарплата водителей невысока — полторы — две тысячи сумов, поэтому высококвалифицированные шоферы сюда не идут. Работали здесь раньше молодые люди, проходившие альтернативную службу, но подались в более высокооплачиваемые организации. По этим причинам поливаются только магистральные улицы. Но зимой-то придется убирать снег не только с них...

У производственного управления «Спецтранс» вместо положенных девятисот всего шестьсот мусоровозных машин. В минувшем году хокимият Ташкента выделил средства, на которые приобрели сто мусоровозов, двадцать автосамосвалов и шесть механических погрузчиков. Такой же подарок обещали сделать и в нынешнем.

Главное управление благоустройства волнует нехватка контейнерных мусоросборников. Сейчас их всего 4.200 — в шесть раз меньше, чем необходимо. Поэтому зачастую в разных точках города возникают стихийные свалки, в то время как контейнеры находящиеся в обороте переполнены. Сложившаяся ситуация снижает производственность мусоровозов, увеличивает долю ручного труда грузчиков.

— Контейнеры по заказу изготавливаем на десяти промышленных предприятиях столицы; стоимость каждого из них семь с половиной тысяч сумов, — говорит заместитель начальника Главного управления благоустройства Г. Рустамов. — Накладно . Ведем переговоры с «Совпластиталом» и НПО «Технолог», чтобы производить их из специальной особо прочной пластмассы. Цена намечается раза в три пониже .

Где гарантия, что их не сожгут?

Стоит особо поговорить о спецплощадках для сбора мусора. В проекте они есть. Типовые — заасфальтированные, с водопроводом и водоотводом, огороженные. Но только в проекте. Правда, на массивах Каракамыш и Юнусабад в наличии есть нечто их напоминающее, но все же еще очень далекое от первоначальной задумки. По подсчетам специалистов, таких площадок надо где-то около 1.200. На практике даже в новых строящихся микрорайонах (к примеру Сергели-7, Сергели-8) они архитекторами даже не закладываются в проекты. Не тут ли кроется основная причина возникновения стихийных свалок?

Девяти-, шестнадцатиэтажные дома оборудованы мусоропроводами и мусороприемными камерами, которые наполняются до такой степени, что отходы вываливаются наружу. Представляете, какой надо вложить труд, чтобы перекидать их в самосвал? Примите во внимание, что к новым домам зачастую даже нет подъездов для автотранспорта.

Как тут не позавидовать городам, где содержимое мусоропровода сразу поступает в передвижной контейнер на колесах? По мере наполнения он откатывается, его место занимает следующий, и так далее. Затем подъезжает машина, в считаные минуты загружается с помощью механического подъемника и убывает по назначению. Все просто, без суеты и пререканий с жителями.

— Разве резонно, что каждому ташкентцу за сбор и вывоз отходов установлена тарифная плата четыре сума в месяц? Ведь всего один проезд в троллейбусе, трамвае стоит дороже, — снова вступает в разговор Г. Рустамов. — Причем около сорока процентов населения, живущего в частном секторе, умудряется не платить и этого мизера. Мы же не имеем права кого-то не обслуживать; получается, что работаем в искусственно создаваемый необъяснимо бесконечный кредит. Почему бы СЭС, санитарной милиции не сказать своего веского слова, не принять меры к неплательщикам?

КАК ВОЗНИК ЗАКОЛДОВАННЫЙ КРУГ

Но больше всего у нас болит голова от того, что квартирно-эксплуатационные управления на первое сентября задолжали «Спецтрансу» семь миллионов, а районные управления благоустройства 6,8 миллиона сумов, — констатирует главный инженер Главного управления благоустройства Ташкентского хокимията В. Богачев. — Не хватает денег на расчетном счету, вот и приходится приобретать бензин, запчасти, резину по предоплате. Порой случается, что даже нет денег на выдачу аванса или расчета водителям.

Генеральный директор Ташкентского городского территориального коммунально-эксплуатационного объеденения, заместитель хокима столицы В. Дорохов, сославшись на занятость, в телефонном разговоре был немногословен:

— Главное управление благоустройства, в которое входит «Спецтранс», подчинено нашему объеденению. Да, коммунально-эксплуатационные управления перед транспортниками должники, но ведь и нам ташкентцы за услуги недоплатили огромную сумму. Это наша главная проблема. Кстати, есть претензии к «Спецтрансу» — нерегулярно его работники мусор вывозят.

Заместитель Виктора Николаевича В.Ким и начальник отдела благоустройства объединения К. Норматов время для беседы с корреспондентом нашли. Но ничего нового не сообщили, лишь подтвердили:

— Жители не платят за услуги КЭУ, те в свою очередь «Спецтрансу», транспортники не могут закупить горюче-смазочные материалы, запчасти. Вот такой заколдованный круг получается.

Какие же, спрашивается, в каком случае могут быть претензии к водителям и грузчикам санитарной очистки? На каком, собственно, основании?

В общем, все, условно говоря, при исполнении служебных обязанностей. Каждому, как сказал великий Гете, свое: кто на солнцепеке увесистой совковой лопатой мусор гребет, кто везет его куда подальше от людских глаз, кто руководит этим процессом в глобальном, локальном и еще каком-то непонятном между ними усредненном масштабе, кто организует, вроде бы контролируя, отчитываясь в инстанциях по всем многочисленым параграфам канцеляристки... Кто просто руководит, практически не несет никакой ответственности за просчеты и упущения, а ведь общеизвестно, что руководить и рукой водить — не одно и то же.

Настало время четко отрегулировать механизм гигиены столицы.

В. ПЕТРОВСКИЙ,
корр. «Народного слова»

СДАЛСЯ УГОНЩИК БОЛГАРСКОГО САМОЛЕТА

Палестинец, угнавший авиалайнер, принадлежащий частной болгарской компании Bulgarian Hemus Air, сдался норвежским властям.

Норвежцы заявили, что требование террориста о предоставлении политического убежища невыполнимо. Скорее всего, он будет выдан болгарским властям.

Палестинец Назир Абдулла захватил Ту-154, следовавший чартерным рейсом Бейрут-Варна, за 15 минут до посадки, угрожая взорвать бомбу. После посадки самолета он освободил всех пассажиров, потребовал, чтобы самолет дозаправили, и вместе с восемью членами экипажа вылетел в Осло.

В АВАРИИ ВИНОВАТ АЭРОДРОМ

Специалисты Межгосударственного авиационного комитета приступили к расшифровке показаний двух черных ящиков (аварийного МСРП—64 и речевого МАРС-БМ) о разбившегося на Шпицбергене российского авиалайнера Ту-154М.

Уже сейчас эксперты по авиационным катастрофам придерживаются версии, что падение самолета произошло не по вине летчиков.

Сейчас специалисты определились с основными версиями гибели лайнера. Согласно одной из них, самолет потерпел катастрофу из-за того, что аэродром Лангйир не оснащен радаром слежения. По другой, Ту-154М не смог сесть с первого захода из-за короткой взлетно-посадочной полосы (1.200 м — по оценкам специалистов, этого расстояния для посадки лайнера типа Ту-154М хватает с трудом) самолет пошел на второй круг и врезался в гору.

КАЮЩИЕСЯ МАФИОЗИ ВОДЯТ ПОЛИЦЕЙСКИХ ЗА НОС

Раскаявшиеся итальянские мафиози иногда преподносят полицейским сюрпризы. Выяснилось, например, что один из них — Джузеппе Фероне — под видом сотрудничества с властями, используя предоставленную ему охрану, мстит своим врагам.

А еще один — Джованни Бруска, по мнению многих высокопоставленных полицейских, водит их за нос, не давая тех показаний, которых от него так ждут — о заговоре против президента парламентского комитета по борьбе с мафией Лучиано Виоланте.

ПЕСТРЫЙ МИР

ШОТЛАНДСКИЕ ОБЫЧАИ ПОПУЛЯРНЫ В ИНДОНЕЗИИ

ДЖАКАРТА. Одним из самых необычных мероприятий в столице Индонезии стали за последние годы «шотландские игры». Сначала это были просто самодеятельные развлечения, которые устраивали для самих себя живущие в Индонезии выходцы из Шотландии. Но теперь они превратились в самый значительный за пределами Шотландии национальный праздник. По традиции в ходе праздника устраиваются спортивные состязания и танцы.

Едва ли где-нибудь в мире можно увидеть национальную шотландскую одежду и обычаи в столь богатом ассортименте, как в Джакарте. В последние годы клетчатые шотландские пледы и такие же клетчатые юбки-килты стали обычной частью городского пейзажа страны Юго-Восточной Азии. Здесь же не первый год проходят шотландские праздники и национальные шотландские спортивные игры, но, чтобы они не казались чересчур экзотическими, в программу включены и некоторые характерные для Индонезии состязания, например, перепрыгивание через двухметровую каменную стену. Этот вид состязания отмечает совершенолетие индонезийского юноши.

На празднике показываются шотландские танцы в исполнении шотландского ансамбля вместе с индонезийской группой танцоров, выступает оркестр волынщиков, приезжающий по этому случаю в Джакарту из Австралии. Тяжелоатлетические виды состязаний — кидание бревен и бросание молота пришли сюда с шотландских гор, но способны на это лишь подлинно шотландские мускулы. Брюс Эйкен — метатель молота из Абердина — говорит, что его кий и маленькая флейта производят сильное впечатление на индонезийцев. Но кое в чем, конечно, приходится уступать местным условиям: продавец, торгующий шотландским виски, говорит, что многие индонезийцы охотно пьют виски, но только с молоком. Что же касается такого традиционного вида состязаний, как погоня овец собаками, то его пришлось исключить, так как местные агрессивные овцы сами прогнали собак с арены. Глядя на множество рыжих/шотландцев среди индонезийцев, можно понять, что ритуалы, бывшие некогда сугубо местным делом шотландских горцев, стали теперь подлинно международным событием.

КЕМ ЖЕ БЫЛ ГРАФ ДРАКУЛА?

БУХАРЕСТ. Кому неизвестен знаменитый граф Дракула — страшный вампир с клыками, всегда облаченный в черный плащ. Он приобрел всемирную известность благодаря воображению ирландского писателя Брема Стоукера и многочисленных кинематографистов. Но недавно румынские историки заявили, что на самом деле граф Дракула был вовсе не чертом и не вампиром, а ревностным защитником христиан.

Князь Влад Терас, получивший прозвище «Влад-закалыватель» за тот безжалостный способ, которым он обычно расправлялся со всяким, кто вставал у него на пути, правил в провинции Валахия в XV веке. Этот исторический персонаж долгие столетия ассоциировался с легендарным графом Дракулой, благодаря стараниям ирландца Брема Стоукера.

Несколько сотен туристов в день съезжаются в центральную Румынию на границу Валахии и Трансильвании, туда, где среди Карпатских лесов возвышается величественный замок. Эта крепость была построена в 1377 году и, как указывают путеводители, ее до сих пор посещает дух Дракулы. Сам князь жил здесь всего несколько месяцев в годы своего правления с 1456 по 1462 годы. Однако именно здесь он заколол двух посланцев турецкого султана, требовавших, чтобы он заплатил дань в десять тысяч дукатов. Именно этот поступок и считается сегодня проявлением мужественного христианского сопротивления.

Подготовил
Б.ХАТАМОВ.

Банк "Российский кредит" в Узбекистане

Крупнейший российский банк работает для Вас:

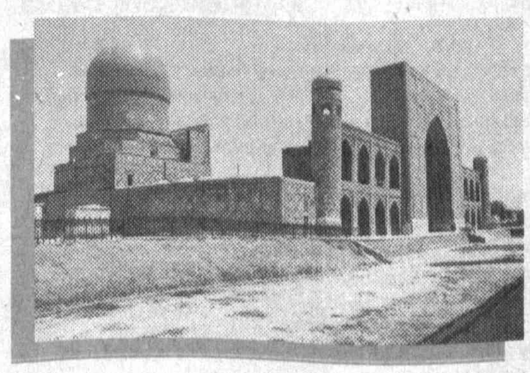

- текущие счета и вклады до востребования в национальной валюте для физических и юридических лиц;
- открытие мультивалютных счетов всех типов;
- размещение средств физических и юридических лиц на российском и международном финансовых рынках;
- размещение средств банков-корреспондентов (депозиты, сделки "репо" и др.), посреднические услуги в приобретении векселей, ГКО и др. российских и зарубежных ценных бумаг;
- консультации по вопросам банковского обслуживания юридических и физических лиц (резидентов и нерезидентов), конверсионных валютных операций, операций на фондовом рынке, а также по вопросам законодательства, налогообложения и таможенного регулирования;
- разработка инвестиционных проектов, схем финансирования и взаиморасчетов;
- поиск контрагентов для осуществления экспортно-импортных операций, информация о партнерах и проверка их финансовой состоятельности;
- организация переговоров, деловых встреч, презентаций, выставок;
- представление в России и в регионе интересов клиентов банка.

БАНК РОССИЙСКИЙ КРЕДИТ
ГЕНЕРАЛЬНАЯ ЛИЦЕНЗИЯ ЦБ РФ № 324 ОТ 2.12.92 Г.

Представительство банка "Российский кредит" в Узбекистане:
Адрес: 700000, г. Ташкент, ул. Буюк-Турон, 41 ("Дом печати").
Телефон: (3712) 33-24-74, факс: (3712) 56-82-77

Банк "Российский кредит"
Справки в Москве по тел.: (095) 291-41-56, 203-11-41, 291-43-08, тел/факс: (095) 291-99-68

АССОЦИАЦИЯ БУХГАЛТЕРОВ И АУДИТОРОВ РЕСПУБЛИКИ УЗБЕКИСТАН

ПРОДОЛЖАЕТ ОСУЩЕСТВЛЯТЬ НАБОР

НА ПОСТОЯННО ДЕЙСТВУЮЩИЕ КУРСЫ:

** начинающих бухгалтеров - 2 месяца;
** повышения квалификации бухгалтеров - 3 месяца;
** лицензированных аудиторов - 3 месяца;
** главных бухгалтеров, финансовых директоров для иностранных, совместных, малых предприятий - 6 месяцев;
** компьютерной грамотности для начинающих - 2 месяца
** бухгалтеров по налогам - 3 месяца;
** компьютеры в бухгалтерии (1С:БУХГАЛТЕРИЯ) - 1,5 месяца.

В ЦЕЛЯХ ПОВЫШЕНИЯ ПРОФЕССИОНАЛЬНОЙ ЗАЩИЩЕННОСТИ РАБОТНИКОВ УЧЕТА И КОНТРОЛЯ АССОЦИАЦИЯ ПРОВОДИТ:

*** абонентское обслуживание предприятий по информированию об изменениях в финансово-правовом законодательстве Узбекистана (последние постановления и инструкции МИНФИНА, ГОСНАЛОГОВОГО КОМИТЕТА, МИНЮСТА и т.д.);
*** консультации по бухгалтерскому учету, отчетности, налогообложению, аудиторским проверкам и акционированию предприятий (для членов ассоциации - бесплатно).

НАШ АДРЕС:
ТАШКЕНТ, НИЯЗБЕК ЙУЛИ, 6 (бывшая Урицкого).
ТЕЛ.: (3712) 34-01-87, 35-72-51.

ВНИМАНИЮ ВЛАДЕЛЬЦЕВ ВЫИГРЫШЕЙ ЛОТЕРЕИ "СОВГА"!

Организационный комитет лотереи "СОВГА" просит всех владельцев выигрышей обратиться в срок до 1 октября 1996 года на базу "Узбекбирлашув" за получением выигрышей. С 1 октября 1996 года прекращается выдача выигрышей.

Телефоны для справок: 35-79-98, 79-68-91.

РЕЗУЛЬТАТЫ
проведения двадцатого тиража розыгрыша лотереи
«БУЮК ИПАК ЙУЛИ» от 4 сентября 1996 г.

ПЕРВЫЙ приз — путевка в Грецию — выпал на билет № 09524 серии 01, разряда 03.

ВТОРОЙ приз выпал на билеты, где совпал № 09524, разряда 03. Сумма выигрыша составляет 2650 сумов.

ТРЕТИЙ приз в размере 200 сумов выпал на билеты, у которых последняя цифра номера оканчивается на ...4 разряда 03.

Денежные призы по выигрышным билетам можно получать во всех отделениях Народного банка.

Следующий, 21-й тираж состоится 18 сентября. Будут разыгрываться билеты разряда 04 серии 14, 06.

ИГРАЙТЕ ВМЕСТЕ С НАМИ И ВЫИГРЫВАЙТЕ!

МЦ «Гарант» ликвидируется. Претензии принимаются в течение месяца со дня публикации объявления по тел. 54-86-32.

Правление и коллектив объединения «Узагростройй» выражают искреннее соболезнование председателю акционерного общества «Каракалпакресагростройй» Р. Т. Турсунбаеву по поводу безвременной кончины его сына

МАСУДЖАНА.

КУБОК ПРЕЗИДЕНТА: СПЕШИТЕ ВИДЕТЬ!

ВОЛШЕБНАЯ НЕДЕЛЯ

Следующий отчет с III Кубка Президента будет уже итоговым: в воскресенье теннисная фиеста на кортах «Юнусабада» завершится. Да, скоротечны теннисные турниры — за исключением составляющих «Большой шлем» открытых чемпионатов Австралии, Франции, США и английского Уимблдона все они длятся всего неделю. Но этой недели хватает, чтобы эмоционально взбудоражить не только теннисную общественность — всю страну.

Не верите? Тогда задайтесь вопросом, кто в Узбекистане не знает о Кубке Президента. От главы государства до школьников, отпрашивающихся после уроков у родителей отпустить их на «Юнусабад», — о нем знают все.

Больше того, этот турнир становится мощным катализатором и без того бурных процессов развития тенниса в стране. После него поток детей, желающих записаться в теннисные секции, становится мощным, как весеннее половодье. А те, кому посчастливилось взять в руки ракетку год-другой назад, уже могут хвастать перед одноклассниками, что играли с известными во всем мире мастерами: показательные уроки участников соревнований — непременная составляющая программы каждого Кубка Президента и всех других международных теннисных турниров, проводимых в Узбекистане.

Однако от теннисной философии пора переходить к теннисной реальности.

НЕ СМОГЛИ ОДНИ — СДЕЛАЛИ ДРУГИЕ

Предыдущий отчет был закончен буквально так: «...все наши надежды связаны теперь с Куценко и Томашевичем, которым в четверг предстояло выйти против тех же Анкеса и Хоэ». Речь шла о парном турнире, остающемся обычно в тени одиночного разряда. Но для нас он вышел сегодня на первый план, потому что именно здесь наибольшего успеха за три года проведения Кубка Президента добились теннисисты Узбекистана Дмитрий Томашевич и Вадим Куценко, сокрушив французский дуэт, они впервые стали полуфиналистами турнира.

...Похоже, не искал оправданий своего проигрыша Джерому Анкесу в одиночном разряде Вадик Куценко, когда накануне заявил журналистам, что вечером он играет лучше, чем днем. В этом мы могли убедиться поздним вечером в четверг, наблюдая за событиями в последнем матче дня на центральном корте. Хотя сам Куценко после игры лучшим в дуэте, не задумываясь, назвал Томашевича. Что ж, двое — это уже команда. И ее итоговый результат в огромной степени зависит от того, насколько она слажена и дружна. То есть когда каждый из двух индивидуумов умеет собственное «я» подчинить общим интересам, когда каждый старается исправить промах партнера, подбодрить его, а не упрекает за ошибку.

Не у всех это получается. Вот ведь как сильны французы, что они и продемонстрировали, одолев Огородова со Станойчевым. Но шероховатости во взаимоотношениях, проявившиеся в самый критический момент, не позволили им уйти от поражения.

Конкретно было так. Анкес, грешивший во втором сете двойными ошибками, подавал, когда счет был 5:2 в пользу выигравших и первую партию ташкентцев. Два мяча французы выиграли — 30:0. Но тут Джером в очередной раз не подал. Затем наши сравняли счет. Хоэ вколачивает мяч в корт — 40:30. И снова не подает Анкес — ровно. Все видят — Стефан Хоэ поворачивает лицо к партнеру и требует: играй! Сожми зубы и играй! Но от Анкеса не требовать в этот момент надо было — его подбодрить, успокоить следовало. А так — снова двойная ошибка и матчбол. И теперь ошибается уже раздосадованный Хоэ, посылая в сетку отбитый Томашевичем прямо на него мяч...

Интересно заметить, что и первый сет французами был проигран на подаче Анкеса, причем на «ноль», а ведь вроде выправили они положение, проиграв старт узбекистанцам, — с 1:4 подтянулись к 4:5. Нет, все же наша команда оказалась «команднее».

В полуфинале динамовцы выходят на других неудачников одиночного разряда — итальянца Лауренсе Тилемана и россиянина Андрея Черкасова. В другом противоборстве за путевку в финал сойдутся проведший трехсетовый четвертьфинал аргентино-испанский дуэт Марцело Карпентьер — Альберто Портас и сыгравшие всего три гейма Мартин Хромек (Словакия) — Атилла Савольт (Венгрия). Дело в том, что аргентинец Дамиан Фурмански, чьим партнером был американец Дэвид Родити, уже в дебюте матча получил травму.

Надо сказать, что, несмотря на свою сегодняшнюю 209-ю позицию, Фонте знавал лучшие времена: после победы в 1991 году в Палермо поднимался на 59-ю ступеньку рейтинга АТР. Но затем была травма, из-за которой он два года не играл.

— Но если буду играть в каждом турнире в Узбекистане, буду повышать свой рейтинг, — вроде и в шутку, но с конкретным основанием заявил Фонте. — Дело в том, что в теннисе очки, заработанные на турнире, надо подтверждать на следующий год. Тогда они не «сгорают», а только нарастают. Этим обстоятельством и объясняется шутка.

— Ну а есть другие основания стремиться в Ташкент снова?

— Проблема теннисистов, разъезжающих по всему миру и вроде бы имеющих возможность многое видеть, в том, что их маршрут после аэропорта: гостиница — корты. Самое красивое, что увидел в Ташкенте, — Государственный музей истории Темуридов. Ну а скажем так, нелучшее впечатление — от гостиницы. Знаю, строят новую. Вот тогда, думаю, все будет отлично. А так для игроков здесь очень хорошая организация.

На традиционный вопрос о кумире француз ответил неожиданно:

— Кумир у меня не в теннисе, а в баскетболе — Майкл Джордан.

И сопроводил слова характерным жестом броска по кольцу.

НЕ МНОГО ВИДЯТ, НО МНОГИМ ИНТЕРЕСУЮТСЯ

Что ж, баскетбол так баскетбол. А потому получите, г-н Фонте, в соперники настоящего баскетболиста. По росту, конечно: у немца Ларса Рехманна он под два метра — 196 см.

Ларс молод — 21 год. Но уже 15 лет занимается теннисом. Самые большие достижения — выход в финалы турниров в Сарагосе (1993 г.) и Сеуле (1995 г.).

После Сеула он поднялся на 78-е место. Но поскольку именно в корейской столице серьезно травмировал ступню и полгода не играл, сейчас только 255-й.

Внешне мощный Рехманн (92 кг живого веса) производит впечатление мощной машины, выстреливающей мячи по углам корта. А что он сам думает о своей игре?

— К каждому сопернику надо подходить по-разному, выискивать слабые места в его игре. Мне нравится именно играть в теннис. А потому я не могу сказать, что с кем-то не хотел бы встретиться из опасения проиграть. Здесь, в Ташкенте, у меня идет пока лучшая игра за весь год. А поэтому очень хочу снова приехать сюда через год. Теннисисты такой народ: выигрывают — значит, очень хороший турнир, проигрывают — не обессудьте, организаторы...

Попал же в Ташкент Ларс по подсказке...супервайзера АТР Норберта Пайка. Помните, он был у нас год назад. Так вот, в Испании, где играл Рехманн, Пайк спросил, где он собирается играл в дальнейшем. И сам подал реплику: «Почему бы тебе не съездить в Ташкент?..» Вот Ларс и поехал, хотя раньше в этих краях не бывал.

Что ж, теперь, глядишь, и сам Рехманн посоветует кому-то обратить свой взор в нашу сторону. Вот так естественно спорт, теннис говорят во весь голос о нашей стране.

С.ДАНИЛОВ,
корр. «Народного слова».
Фото С.МИХАЙЛОВА и А.МАМАДАМИНОВА.

ТУРНИР: ДНЕМ...

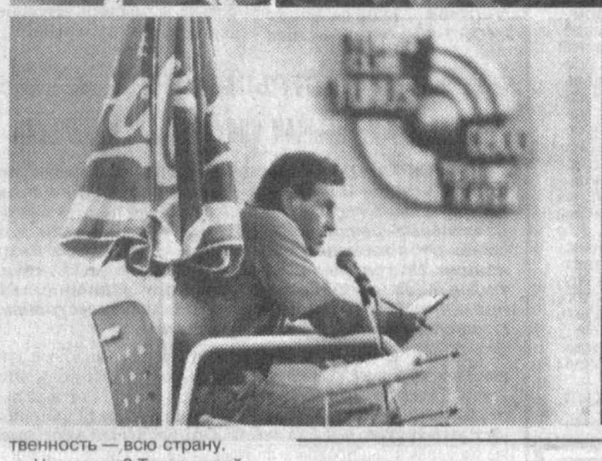

...И ВЕЧЕРОМ

ТЕХНИЧЕСКИЕ РЕЗУЛЬТАТЫ

5 сентября. ОДИНОЧНЫЙ РАЗРЯД. Фонте (Франция) — Черкасов (Россия) — 1:6, 6:3, 6:2. Рехманн (Германия) — Марин (Испания) — 6:3, 6:4.

ПАРНЫЙ РАЗРЯД. Карпентьер (Аргентина), Портас (Испания) — Боуэн (США), Мота (Португалия) — 1:6, 6:4, 6:4. Хромек (Словакия), Савольт (Венгрия) — Фурмански (Аргентина), Родити (США) — 3:0, ret; Черкасов (Россия), Тилеман (Италия) — Магги (Италия), Марин (Испания) — 6:2, 6:4; Куценко, Томашевич (оба — Узбекистан) — Анкес, Хоэ (оба — Франция) — 6:4, 6:2.

ИСКУССТВО УЗБЕКИСТАНА ЗА РУБЕЖОМ

ИМ РУКОПЛЕСКАЛ БАД-КИССИНГЕН

«Гвоздем сезона был Даниил Халиков, успевший стать в свои 12 лет скрипачом-виртуозом». (Газета «Заале- цайтунг»).

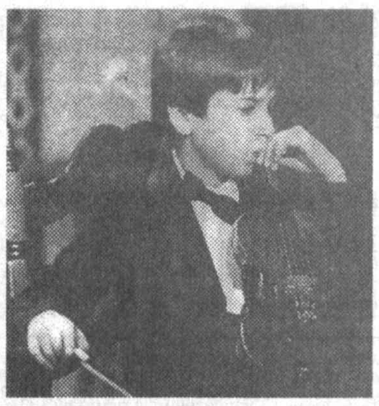

В июле — августе этого года в немецком городе Бад-Киссингене проходили гастроли юного, но уже известного миру музыканта — ученика 6-го класса республиканской средней специальной музыкальной школы-интерната имени В. А. Успенского Даниила Халикова вместе с концертмейстером Надеждой Мендельсон и альтистом — студентом III курса Ташкентской государственной консерватории имени М.Ашрафи Антоном Живаевым. Как всегда, рядом со своим учеником был и его педагог — заслуженный работник культуры Республики Узбекистан Н. И. Мендельсон.

Бад-Киссенген — живописный курортный городок в Баварии, который славится своими минеральными источниками. Город известен еще и тем, что ежегодно здесь проводятся музыкальные фестивали, которые собирают огромное количество любителей музыки. Наиболее популярный — фестиваль искусств «Киссенген заммер» («Киссенгенское лето»). На этот фестиваль приглашаются выдающиеся музыканты со всего мира.

Бад-Киссинген имеет большое количество великолепных концертных залов. В крупнейшем из них посчастливилось выступать Даниилу Халикову — роскошном зале «Регентенбау», на сцене которого этим летом выступали такие именитые мастера, как пианист М.Плетнев, виолончелист Н.Гутман, камерный оркестр под управлением лорда И.Менухина, оркестр Санкт-Петербургской филармонии под руководством Ю. Темирканова. Но, как писала местная немецкая газета «Заале-цайтунг»: «Гвоздем сезона был Даниил Халиков, успевший стать в свои 12 лет скрипачом-виртуозом».

Д.Халиков дал 4 концерта, три из которых были благотворительными. После первого же выступления Халикова на немецкой земле в прессе появились восторженные отзывы о талантливом юном скрипаче из Узбекистана. А после концерта-бенефиса, который состоялся в Большом зале Регентского дворца, в газете «Заале-цайтунг» появилась статья под названием «Потомок Паганини с трехчетвертной скрипкой». Вот что она писала: «Удивительно, просто поразительно даже, чего только не может делать 12-летний Даниил Халиков на своей скрипке!.. Какую беглость развивают его пальцы, с какой отточенной уверенностью он берет звук, насколько легко и бегло даются ему пассажи — уже это все вызывает восхищение!»

Местная публика восторженно встречала игру юного музыканта. Но, наверно, особенным стал сольный концерт Даниила Халикова, Надежды Мендельсон и Антона Живаева в Киссенгенском центре культуры и искусств. Великие маги музыкального мира двух столетий были в программе.

В дуэте с Д.Халиковым выступал студент III-го курса Ташкентской консерватории, альтист Антон Живаев, на которого обратила внимание немецкая публика, высказав в печати, что «этот молодой человек прекрасно владеет своим инструментом».

Успеху Даниила способствовала и игра его концертмейстера. «Чутко и тактично направляла и сопровождала у рояля Надежда Мендельсон», — так отзывались в прессе.

Безусловно, огромную роль в творческих достижениях Халикова играет его педагог — заслуженный работник культуры Узбекистана Натан Изяславич Мендельсон. Методика обучения, внимательное отношение, а также талант педагога — все это способствует, несомненно, развитию и продвижению вперед щедро одаренного от природы мальчика.

Прошедшие гастроли в Германии еще раз показали высокое мастерство, профессионализм, огромный творческий потенциал наших музыкантов. А о Д.Халикове можно сказать еще одной цитатой из немецкой газеты: «Отточенность, живость и ритмическая сила отличают этого молодого человека уже теперь, и позволит ему вскоре окончательно подняться к высотам «великих мастеров».

Отрадно отметить, что Даниил Халиков удостоился внимания и заботы Президента нашей республики И. А. Каримова, от имени которого во Дворце дружбы народов на концерте, посвященном празднику песни, ему была вручена скрипка, изготовленная итальянским мастером. Это, конечно же, даст мощный стимул к дальнейшему творчеству, будет способствовать повышению исполнительского мастерства музыканта и успешному участию на престижных международных конкурсах.

Е.АХАДЖАНОВА,
наш нешт.корр.

MSDC

Центр развития рыночных навыков, являющийся проектом программы "ТАСИС" Европейского союза,

предлагает:

1. Для предпринимателей и специалистов следующие спецкурсы:

- *секреты успешного предпринимательства, технология получения грантов, кредитов, маркетинг, бухгалтерский учет, бизнес-планирование - 80 часов;*
- *управленческий консалтинг и успешные контакты с иностранными компаниями - 48 часов;*
- *бухгалтерский учет в малом бизнесе - 48 часов;*
- *основы финансового менеджмента - 48 часов;*
- *практикум по составлению бизнес-плана - 48 часов;*
- *компьютерная грамотность в трех модулях (WINDOWS'95, WORD 7, EXCEL 7, POWER POINT, FOXPRO for WINDOWS) - 120 (40+40+40) часов.*

2. Для всех желающих:

- *базовый английский для начинающих - 150 часов;*
- *деловой английский - 150 часов;*
- *репетиторские курсы для учащихся - 150 часов;*
- *подготовка к сдаче ТОЭФЛ - 100 часов.*

3. Для тех, кто хочет приобрести или поменять специальность:

- ***курс "Офис менеджер" (включая компьютерную грамотность, английский язык) - 240 часов.***

Срок обучения от 1 недели до 6 месяцев.

Формы обучения: дневная: с 9.00 - 16.00, вечерняя: с 16.00 - 20.00

Занятия проводятся 4-6 раз в неделю высококвалифицированными специалистами, имеющими опыт работы в зарубежных компаниях, закончившими спецкурсы по программе TACIS.

Стоимость обучения 70 сумов в час.

Форма оплаты любая.

Предварительная запись на курсы проводится в течение первой недели каждого месяца.

Помните! Приобретенные знания - ваш капитал!

Наш адрес:
ул. Усмана Юсупова, 1А
(ориентир: Урда, магазин "Динамо").
Контактные телефоны:
41-07-62, 41-70-47.

НАРОДНОЕ СЛОВО
ХАЛҚ СЎЗИ

УЧРЕДИТЕЛИ:
Совет (Кенгаш) Олий Мажлиса Республики Узбекистан и Кабинет Министров Республики Узбекистан

Главный редактор Анвар ДЖУРАБДЕВ

Регистрационный № 0002. Индекс 64610. Заказ Г-0510. Объем 2 печ. л. Способ печати офсетный. Формат А-2. Тираж 13.920

Газета набрана и сверстана на компьютере IBM. Время подписания в печать по графику в 21.00.

• Адрес: 700000, Ташкент, ГСП, ул. Матбуотчилар, 19.
• Телефон для справок — 36-09-67
Отдел рекламы: тел., факс — 36-09-25

Редакция принимает к рассмотрению для публикации материалы не более 7 машинописных страниц через два интервала

Дежурный редактор Л. СПИРИДОНОВ.
Дежурный С. ЕЖКОВ.

Типография издательско-полиграфического концерна «Шарк», адрес предприятия: улица Буюк Турон, дом 41. Газета выходит пять раз в неделю, кроме воскресенья и понедельника. 1 2 3 4 5 6. Подписано в 22.00