1993 [IV-VI] N 113 125 шт.

*Независимость. Мир. Сотрудничество*

# Народное слово

Выходит с 1 января 1991 года.

Газета Верховного Совета Республики Узбекистан и Кабинета Министров Республики Узбекистан

1 АПРЕЛЯ | ЧЕТВЕРГ | № 62 (569) 1993 год

В розницу — свободная цена.

# 31 МАРТА НАЧАЛСЯ ОФИЦИАЛЬНЫЙ ДРУЖЕСТВЕННЫЙ ВИЗИТ В РЕСПУБЛИКУ УЗБЕКИСТАН ПРАВИТЕЛЬСТВЕННОЙ ДЕЛЕГАЦИИ МАЛАЙЗИИ ВО ГЛАВЕ С ПРЕМЬЕР-МИНИСТРОМ МАХАТХИРОМ БИН МОХАММАДОМ

В аэропорту столицы, украшенном государственными флагами Малайзии и Республики Узбекистан, премьер-министра Малайзии Махатхира бин Мохаммада встречали Президент Республики Узбекистан Ислам Каримов, премьер-министр Абдулхашим Муталов, а также министр иностранных дел Узбекистана Садык Сафаев, хоким города Ташкента Адхамбек Фазылбеков, другие официальные лица.

Президент Узбекистана Ислам Каримов представил гостю членов правительства нашей республики, членов дипломатического корпуса.

Премьер-министр Малайзии Махатхир бин Мохаммад представил руководителю нашей страны членов правительственной делегации этой страны.

В состав делегации Малайзии входят руководители ведущих министерств, ведомств и предприятий, ученые, бизнесмены. В ходе визита они изучат ход экономических реформ в Узбекистане, ознакомятся с общественно-политическим положением в нашей стране, а также осмотрят исторические памятники края.

Во время визита пакет двусторонних документов, подписанных во время прошлогодней поездки Президента Узбекистана в Малайзию, предполагается пополнить новыми соглашениями.

В аэропорту глава нашего государства и премьер-министр Малайзии ответили на вопросы представителей средств массовой информации.

Среди встречавших делегацию находился Чрезвычайный и Полномочный Посол Малайзии в Республике Узбекистан Мохаммед Харун.

(УзА).

НА СНИМКЕ: во время встречи в аэропорту.
Фото Р. ШАГАЕВА.
(Фотохроника УзА).

## ГОСТЬЯ ЗНАКОМИТСЯ С ТАШКЕНТОМ

Супруга премьер-министра Малайзии госпожа Сити Хасма 31 марта ознакомилась с достопримечательностями Ташкента. Она побывала в Государственном Музее искусств Узбекистана. Вместе с ней уникальную экспозицию декоративно-прикладного искусства, размещенную в музее, осмотрела супруга премьер-министра Узбекистана Хуринисо Муталова, сопровождающая высокую гостью.

Следующим этапом их экскурсии по столице республики стало посещение Дворца дружбы народов, ставшего в последнее время главным концертным залом Узбекистана.

В конце первого дня пребывания на ташкентской земле госпожа Сити Хасма встретилась с председателем Национальной ассоциации международных культурно-просветительских связей республики Наимом Гаибовым. Из прошедшей беседы она узнала о том, как развиваются контакты между общественными организациями Малайзии и Узбекистана на уровне народной дипломатии, о перспективах такого сотрудничества.

(УзА).

## СЛАВЕН ГОРОД ТОРГОВЫМИ РЯДАМИ

В Коканде строительство различных объектов контролирует общественность. Более полусотни строений, в которых разместились коммерческие торговые точки, обследовали с начала нынешнего года члены комитета по градостроительству и архитектуре при хокимияте Коканда вместе с представителями милиции, прокуратуры, пожарной инспекции, санэпидстанции и горэлектросети. Выявлены многочисленные нарушения строительных, противопожарных, санитарных правил. Значительная часть магазинчиков построена без специальных проектов, размещена в неказистых будках в местах, где они мешают дорожному движению. Хозяева двадцати четырех торговых точек, согласившись с выводами комиссии, закрыли свои заведения. К другим, не согласным с решением комиссии, пришлось применять более жесткие меры: денежные штрафы, отключение электроэнергии, передачу дела в прокуратуру.

Обратная реакция не замедлила сказаться — «обиженные» восприняли это не иначе, как наступление на частнопредпринимательскую деятельность. Между тем это далеко не так. Коканд издавна славился как торговый центр, находившийся на одной из ветвей знаменитого Шелкового пути. В городе и сегодня рассчитывают на деловых и энергичных предпринимателей новой волны. Важно, чтобы действовали они цивилизованно, соблюдая законы и другие нормативные акты.

Хотелось бы отметить, что прошел год с того дня, когда при хокимияте Коканда был образован комитет по градостроительству и архитектуре. Срок невелик, однако, оценивая сделанное, можно утверждать: с главной своей задачей — координацией действий, связанных с проектированием и строительством зданий и сооружений, отводом земельных участков, — новый общественный орган справляется неплохо. Это особенно важно сегодня, когда наблюдается сокращение объемов капитального строительства крупных производственных и гражданских объектов и заметно расширяется возведение индивидуальных жилых домов, различных объектов малого бизнеса.

В. ПАНАМАРЕВ.

## «СИЛЫ ДРУЖБЫ» — В УЗБЕКИСТАНЕ

С 1974 года существует в Соединенных Штатах Америки организация «Френдшип форс», которая на уровне народной дипломатии занимается установлением связей между людьми. Она находится вне политики, не признает расового, религиозного неравенства, имеет 250 клубов во всем мире, главной задачей считает установление дружеских контактов с людьми разных стран, развитие культуры. Сейчас 30 представителей этой организации находятся в Узбекистане.

Организованная Национальной ассоциацией международных культурно-просветительских связей Республики Узбекистан, программа пребывания американских гостей очень разнообразна и интересна — встречи с общественностью города, посещение Ташкентской парфюмерной фабрики, музеев столицы, поездки в Чимган и Самарканд, в Научно-исследовательский институт виноградарства имени Шредера, участие в «круглых столах», темы которых касаются народной дипломатии, семьи, здоровья молодого поколения.

Первая встреча, конечно, состоялась у организаторов — в Национальной ассоциации. Открывая ее, председатель ассоциации Н. Гаибов сказал:

**— Для того чтобы сохранить мир и способствовать прогрессу, люди различных стран должны понимать друг друга. Возможности и вклад народной дипломатии здесь неоценимы. Мы заинтересованы в тесном сотрудничестве с организацией, подобной вашей. За неделю вы сможете увидеть, как мы живем, работаем, чему радуемся, что нас огорчает. Мы с открытым сердцем принимаем гостей, надеемся, что увезете с собой хорошие впечатления о нашей родине.**

Связи с организацией «Френдшип форс» — «Силы мира» существуют у нас очень давно. Еще когда Узбекистан был республикой Союза, были традиционными обмены делегациями. Чуть ли не каждый год приезжают к нам ее представители, живут в узбекских семьях. Такие же визиты следуют потом и с нашей стороны.

Теперь, когда Узбекистан стал независимым, «Силы мира» планируют открыть в Ташкенте свой клуб. Реализованы эти планы могут быть уже осенью, когда наша делегация поедет в США.

**— Мы призываем к неполитическим отношениям, хотим ближе узнать друг друга, — говорит представитель организации Аллен Шентон. — Американцы очень занятые люди, потому в нашей делегации в основном люди более старшего возраста, у нас больше времени устанавливать такие не рабочие, а чисто дружеские контакты. В Ташкент мы приехали из Бишкека. Везде, где бы мы ни были, нам было легко общаться и понимать людей. В тех вопросах, где нет политики, бизнеса, люди очень быстро находят контакты. Я знаю, что в Калифорнии, откуда приехали большинство из нас, Узбекистан будет очень близким государством. Мы всей душой приветствуем вашу независимость и уверены, что мир и свобода будут всегда с вами.**

Л. ПОРФИРЬЕВА.

## ПРИЕМ В КАБИНЕТЕ МИНИСТРОВ

Премьер-министр Республики Узбекистан Абдулхашим Муталов 31 марта принял прибывшего в нашу республику с официальным дружественным визитом премьер-министра Малайзии Махатхира бин Мохаммада.

В ходе состоявшейся откровенной беседы было обсуждено состояние связей между Республикой Узбекистан и Малайзией. Стороны обменялись мнениями о перспективах развития взаимовыгодного сотрудничества между двумя странами, в частности, в области электроники, добычи нефти и ее переработки, торговли, туризма.

В беседе принял участие Чрезвычайный и Полномочный Посол Малайзии в Узбекистане Мохаммед Харун.

* * *

В республиканском Доме кино 31 марта состоялась встреча представителей торгово-промышленных кругов Малайзии, прибывших в Ташкент в составе делегации во главе с премьер-министром этой страны Махатхиром бин Мохаммадом.

(УзА).

НА СНИМКЕ: во время приема.
(Фотохроника УзА).

## В КАБИНЕТЕ МИНИСТРОВ РЕСПУБЛИКИ УЗБЕКИСТАН

В связи с увеличением минимальной заработной платы, пенсий, стипендий Кабинет Министров принял постановление об установлении с 1 апреля с. г. дифференцированной шкалы выдачи купонов по фиксированным доходам. **Этим постановлением сохранено на второй квартал т. г. действие карточек с купонами образца первого квартала.** В соответствии с приложением к данному постановлению утверждена следующая шкала по определению сумм выдачи купонов по фиксированным доходам на 1993 год:

| Размер заработной платы, пенсий, стипендий и других фиксированных доходов (без налогов и удержаний) | Размер выдачи купонов |
|---|---|
| до 3000 рублей | 1500 |
| 3001—5000 рублей | 1500 плюс 20 процентов от суммы, превышающей 3000 рублей |
| 5001—10000 рублей | 1900 плюс 10 процентов от суммы, превышающей 5000 рублей |
| 10001 и более рублей | 2400 плюс 5 процентов от суммы, превышающей 10000 рублей |

Установленной шкалой минимальный размер выдачи купонов увеличен до 1.500 и дифференцируется увеличение ее суммы в зависимости от размера фиксированных доходов.

Так, например, если по старой шкале на 5.000 рублей фиксированных доходов работник получал 1.750 купонов, то по новой он получит 2.000, на 10.000 рублей соответственно — 2.250 и 2.400.

В соответствии с указанным постановлением предприятия, организации и хозяйства всех форм собственности, находящиеся на территории республики, обязаны до 8 апреля 1993 г. представить соответствующим учреждениям банков заявки на необходимое количество купонов, а до 10 апреля 1993 г. обеспечить выдачу купонов на апрель с. г. работникам, пенсионерам, студентам и другим категориям граждан.

## Телемост в дальние страны

**Специалисты Узбекистанской наземной станции космической связи завершили подготовку к приему и передаче телевизионных программ через искусственные спутники Земли.**

Здесь смонтирован комплекс сложного электронного оборудования японской фирмы «Нипон электрик корпорейшн». Работы по монтажу были начаты в мае прошлого года, а осенью Ташкент вышел на связь со спутником, арендованным международной компанией спутниковой связи «Интелсат». Был завершен первый этап работ — установлена международная спутниковая телефонная связь.

Теперь система космической связи готова и к наведению телемостов. Первый из них предполагается организовать уже в ближайшее время с Турцией. Как известно, наша республика принимает турецкие программы, а теперь сможет передавать на эту страну и свои. И не только в Турцию, но и практически в любую другую страну мира.

(УзА).

## БРИГАДИР УЧРЕДИЛ СТИПЕНДИЮ

Именные стипендии Рахмонжона Хусанова стали получать ежемесячно три наиболее отличившихся ученика чустской школы № 5.

Получить это право мечтают многие, ведь имя учредителя стипендии в кишлаке Кридон, где находится школа, известно всем. Кавалер орденов Трудового Красного Знамени, «Знак Почета», Октябрьской Революции Р. Хусанов долгие годы проработал бригадиром хлопководческой бригады. Вместе с женой Гулихон-ая вырастил и воспитал десятерых детей. Все они получили хорошее образование и стали грамотными специалистами.

Такими же хочет видеть Рахмонжон Хусанов и детей своих односельчан, потому и решил учредить свою стипендию.

(УзА).

## ПРАВООХРАНИТЕЛИ ОПРЕДЕЛЯЮТ З... ЧИ

Министерство юстиции республики провело в Ташкенте научно-практическую конференцию работников правоохранительных органов. Наряду с сотрудниками этого министерства в ней участвовали представители органов внутренних дел, прокуратуры, судов. Участники встречи обсудили первоочередные задачи, вытекающие из положений книги Президента И. А. Каримова «Узбекистан. Свой путь обновления и прогресса», «Узбекистан — государство с великим будущим». С докладом выступил председатель Комитета конституционного надзора Республики ...

...стан Ш. Уразаев. ...стники конференции ...лизировали состояние законности и правопорядка в республике, обсудили пути их укрепления, ...я борьбы с организованной преступностью, ...ческими преступлениями. Подчеркивалось, что в работе необходимо ...ительно опираться на Республики Узбекистан, указы Президента, другие нормативные акты суверенного государства.

...ники конференции ...обращение в адрес ...та республики.

(УзА).

## ЗА ВЫСОКИЙ УРОЖАЙ ОВОЩЕЙ, ФРУКТОВ, ВИНОГРАДА, БАХЧЕВЫХ

### ВЫСТУПЛЕНИЕ ПЕРВОГО ЗАМЕСТИТЕЛЯ ПРЕДСЕДАТЕЛЯ КАБИНЕТА МИНИСТРОВ И. Х. ДЖУРАБЕКОВА НА РЕСПУБЛИКАНСКОМ СОВЕЩАНИИ РАБОТНИКОВ ПЛОДООВОЩНОЙ ОТРАСЛИ АГРОПРОМЫШЛЕННОГО КОМПЛЕКСА

Уважаемые товарищи!

Совещание работников плодоовощной отрасли агропромышленного комплекса проводится по личной инициативе Президента Республики Узбекистан Ислама Абдуганиевича Каримова, в соответствии с решением правительства республики.

Цель совещания — глубоко и всестороннее обсудить состояние дел в овощеводстве, картофелеводстве, садоводстве, виноградарстве, выработать единую стратегическую линию функционирования этой важнейшей отрасли республики.

В отличие от прошлых лет проблемы сельского хозяйства, всего агропромышленного комплекса мы рассматриваем отдельно по каждой отрасли. Вы хорошо знаете, что до сегодняшнего совещания уже прошли встречи с хлопкоробами, зерноводами и животноводами.

Мы рассчитываем таким образом более конкретно определить задачи на 1993 год на основе предметного анализа итогов 1992 года.

Докладчик — председатель концерна «Узплодоовощвинпром» А. Х. Ташкенбаев, выступившие участники совещания обстоятельно изложили состояние дел в отрасли, поделились опытом работы, внесли ряд ценных предложений.

Правительство, соответствующие органы управления республики безусловно учтут эти предложения, примут меры по их реализации.

Основная задача работников отрасли заключается в том, чтобы сделать реальностью бесперебойное кр... логодичное обеспечение ... селения республики выс... качественными овощ... фруктами, виноградом, ... тофелем, бахчевыми, ... русовыми и субтропич... ми культурами в свеж... переработанном виде.

Решая эту сложную задачу, работники отрасли до... ваются неплохих резуль...

В 1992 году, несм... на трудности, был вы... хороший урожай, ... менно и без потер... Это позволило ... около 4 мл... жей продук... годовые за...

Следу... больш... хозя...

...ж... ...древ... Кара... ...посвяще... ...рсун-бобо ...и сильно... ...у каракуль... ...нику, вы... ...орько-соле... ...замеча... ...сад — не...

...ж... ...Легенд... ...силе ...сих пер... ...ванах Во... ...ходе тур... ...ый Багаутдину ... Баяуте — вели... ...у, в Шахимардане ...у-Али, в Пастдаргоме ...зо Улугбеку. Имена — как лестница вверх, к ...кам народной памяти и ...народной веры. Согласитесь, ведь это наш долг — помочь народу вернуться к чистому источнику добрых, прекрасных традиций.

— Значит, у древнего и вечно юного кураша все впереди! Давайте пожелаем ему успехов.

— Спасибо на добром слове.

В. ВОЛОДИН.

# ЗА ВЫСОКИЙ УРОЖАЙ ОВОЩЕЙ, ФРУКТОВ, ВИНОГРАДА, БАХЧЕВЫХ

(Окончание. Начало на 1-й стр.).

Сегодня считаю необходимым еще раз привлечь ваше внимание к тому, что Президент, правительство республики, осуществляя новую экономическую политику, имеют прежде всего в виду создание условий для расширения прав и самостоятельности сельскохозяйственных предприятий, широкого перехода на современные формы и методы деятельности. Ликвидация монокультуры хлопчатника позволила практически решать вопросы освоения севооборотов, расширять на этой основе площади под зерновыми, кормовыми культурами, овощами, картофелем, садами и виноградниками.

Созданы хорошие предпосылки для увеличения производства плодоовощной продукции в хозяйствах населения.

Результатом этой работы стало то, что теперь каждое хозяйство самостоятельно определяет посевные площади сельскохозяйственных культур, объемы производства продукции.

При этом по установленным предельным ценам сдается только половина заготавливаемых овощей, картофеля, свежих плодов и винограда, остальная часть продукции реализуется по свободным договорным ценам.

Начиная с 1993 года, не установлен объем заготовок бахчевых культур. Объемы их производства и закупок будут определяться самими хозяйствами в зависимости от конъюнктуры рынка.

Все эти экономические рычаги позволяют наращивать производство продукции, успешно решать задачи развития плодоовощного хозяйства.

Однако это только начало большой работы по переходу на рыночные отношения в сельском хозяйстве, формированию рыночных структур на селе.

Хотелось бы особо подчеркнуть, что республика взяла твердый курс на проведение аграрной реформы. За короткий срок создана необходимая законодательная и нормативная база, приняты законы о собственности, о земле, о развитии фермерских хозяйств, предпринимательстве, а также другие важные документы.

Постановлением Кабинета Министров Республики Узбекистан по вопросам углубления экономических реформ в сельском хозяйстве определены пути поэтапного перехода от государственной собственности на селе к коллективной и другим негосударственным формам производства с учетом специфических условий каждого района и хозяйства.

До 1 января 1994 года намечено преобразовать более 700 совхозов в кооперативные и другие негосударственные производственные образования путем безвозмездной передачи основных фондов и другого имущества в собственность трудовых коллективов. Важно, что при проведении этой работы отсрочена на 20 лет выплата долгов совхозов по ссудам банка и поставщикам. Хозяйства, созданные на базе реорганизованных совхозов, приступят к своей деятельности не обремененные долгами прошлых лет.

Мы исходим из того, что в ближайшее время реорганизованные совхозы и колхозы станут крупными производителями хлопка, плодоовощной и другой сельскохозяйственной продукции. Одновременно с этим большое внимание уделяется формированию дехканских и личных подсобных хозяйств.

По системе Узплодоовощвинпрома преобразовано 117 совхозов, на базе которых создано 45 колхозов, 41 кооператив, 30 арендных форм хозяйствования.

Не всегда к этой важной работе подходят с должной ответственностью. Есть случаи, когда меняется лишь вывеска хозяйства, а внутрихозяйственные производственные отношения и система управления остаются на прежних уровнях.

Руководителям областей, районов, специалистам и руководителям хозяйств следует учесть эти просчеты и вести преобразования грамотно, умело, с пользой для коллектива хозяйства и государства в целом.

Главной задачей при всем этом остается всемерное повышение эффективности хозяйствования, увеличение объемов производства и улучшение качества продукции. Это наиболее актуальная задача для плодоовощеводческих хозяйств.

Большое количество колхозов и совхозов получают низкие урожаи, имеют убытки, большие долги перед банками и поставщиками. В прошлом году в Республике Каракалпакстан закупки бахчевых культур сократились против 1991 года на 35%, винограда — на 19%, картофеля — на 14%, свежих плодов — на 4%.

В Ташкентской, Кашкадарьинской, Андижанской областях наблюдается тенденция снижения объемов закупок овощных и бахчевых культур. Снижаются объемы закупок картофеля в Сурхандарьинской, Андижанской и Ташкентской областях.

Нельзя считать нормальным, когда в Бухарской, Кашкадарьинской и Хорезмской областях на душу населения производится только 120—130 кг овощей, 20—27 кг плодов. Располагая благоприятными условиями, многие регионы республики не обеспечивают производство плодоовощей по рациональным нормам питания.

Это все отрицательно сказывается на снабжении населения, порождает напряженность, приводит к взвинчиванию цен на рынках. Мы должны принять меры к недопущению подобных явлений, укреплять дисциплину и ответственность руководителей и специалистов всех уровней и степеней за повышение объемов производства.

Жизненно важной остается задача повышения плодородия орошаемых земель. За последнее время меньше стало уделяться внимания внесению органических удобрений, ирригации и мелиорации, освоению севооборотов, своевременному и качественному выполнению агротехнических приемов.

Не случайно в прошлом году урожайность картофеля в Бухарской и Кашкадарьинской областях была 49—50 центнеров с гектара в этих же областях, а также в Джизакской, Навоийской и Сырдарьинской областях урожайность овощей не превысила 150 центнеров с гектара.

Нельзя забывать и о будущем. При ограниченности финансовых средств и водных ресурсов государство изыскало возможности для освоения новых земель, выделило для этого необходимые капитальные вложения.

Практика прошлого года показала, что одним из узких мест в плодоовощеводстве является борьба с болезнями и вредителями растений. Виноградники повсеместно на крупных площадях массово были поражены оидиумом, гвоздевой листоверткой и другими вредителями и болезнями. Уже несколько лет подряд в хозяйствах Ферганской долины посевы помидоров поражаются стрином, уже к началу августа начинают гибнуть, высыхать на корню. Большой ущерб наносит белокрылка.

Как следствие, идет не только недобор урожая, но это сопровождается значительным снижением качества винограда и помидоров, следовательно, продуктов их переработки. Только в прошлом году по этим причинам остались невыполненными объемы производства и закупок винограда и помидоров. Меньше выработано вина, соков, томат-пасты.

Анализ показывает, что главная причина — отсутствие надежных прогнозов распространения вредителей и болезней, неудовлетворительная организация профилактики и борьбы с вредителями, болезнями, сорняками.

В плодоовощной отрасли в этом деле мы должны как можно быстрее переходить на биологические и интегрированные методы. Картофель, овощи, фрукты, бахчи, виноград в большей части идут на потребление в свежем виде и они должны быть экологически чистыми, укреплять здоровье людей.

Однако многие в погоне за валом не уделяют внимания этим вопросам, что приводит к сверхнормативным остаткам в овощах нитратов и пестицидов. Особенно это относится к помидорам, луку, бахчевым культурам.

Сверхнормативное содержание химических средств в свежей продукции и в продуктах их переработки наносит большой вред здоровью людей, приводит к большим потерям и порче при транспортировке и хранении продукции.

Работники плодоовощной отрасли несут непосредственно ответственность за здоровье людей и не должны мириться с практикой чрезмерного внесения минеральных удобрений. Больше надо вносить органических удобрений, все работы выполнять в соответствии с требованиями технологии.

Министерству сельского хозяйства, концерну «Узплодоовощвинпром», Узбекской Академии сельскохозяйственных наук из всего этого надо сделать серьезные выводы. Надо обеспечить слаженную работу биофабрик и рассмотреть организационные основы службы борьбы с сорняками, вредителями и болезнями растений. Повсеместно широко внедрить навозообороты, седерацию.

Немало у нас проблем появилось в материально-техническом снабжении плодоовощеводства, и прежде всего горючим, техникой, технологическим оборудованием и запасными частями, всеми видами тары и упаковочных материалов, спиртом, сахаром и другими пищесырьевыми ресурсами.

Разрыв ранее действовавших хозяйственных связей с республиками СНГ заставляет нас осуществлять поставки плодоовощной продукции и продуктов их переработки преимущественно на бартерных условиях, внедрять прямые хозяйственные связи, организовать производство недостающих материально-технических средств у себя в республике.

В системе «Узплодоовощвинпрома» завершается строительство нового завода мощностью 50 млн. стеклотары в год, принимаются меры по более полному использованию мощностей Андижанского завода полимерной тары и янгиюльского завода «Металлопластмасс», создана новая республиканская база материально-технического снабжения в Джизакской области.

За счет экспорта продукции закупаем по контракту с германской фирмой 2 млн. бутылок для розлива двух новых видов коньяков, 8 млн. бутылок шампанского со всеми оформительскими материалами.

Многое предстоит сделать в части совершенствования техники и орудий для посева и посадки, выращивания и уборки урожая картофеля, овощных и бахчевых культур, садоводства и виноградарства, повышения ее конкурентоспособности. Учесть при этом вопросы выпуска мини-техники для тепличных хозяйств, арендаторов и фермеров.

Концерну «Сельхозмаш» совместно с научно-исследовательскими институтами Академии сельскохозяйственных наук надо постоянно работать над модернизацией выпускаемых машин, повышением их технического уровня, качества и надежности.

Не секрет и то, что плодоовощеводы могут успешно решать задачи, имея на вооружении высокоэффективные научные проработки. В этом деле многое зависит от Академии сельскохозяйственных наук. Но вклад Академии и ее научно-исследовательских институтов с большим числом опорных пунктов и экспериментальных хозяйств в решении насущных проблем картофелеводства, овощеводства, садоводства, виноградарства, особенно в разработке и внедрении прогрессивных безотходных технологий переработки этих сырьевых ресурсов остается незначительным. Наука сегодня слишком далеко стоит от проблем плодоовощного хозяйства.

Острой остается проблема селекции и семеноводства картофеля, овощных культур для открытого и закрытого грунта, выращивание рассады и саженцев ягодных культур. У нас очень мало своих узбекистанских сортов, много сортов утеряно.

Научно - исследовательскому институту овоще-бахчевых культур, республиканскому объединению «Узсортсемовощ» необходимо перестроить работу в этом направлении.

Президент и правительство поддержали инициативу концерна «Узплодоовощвинпром» по реализации контрактов с голландской фирмой «АЕС». Впервые республика будет закупать 4 млн. 290 тыс. декалитров спирта, 45 тыс. тонн сортового семенного картофеля, 16 комплексных модулей внедрения прогрессивной технологии выращивания картофеля на площади 1.020 гектаров.

На эти цели правительство выделило 15,4 млн. долларов США, 56,2 тыс. тонн ресурсов хлопко-волокна на экспорт, рублевая стоимость которых должна быть компенсирована хозяйствами и предприятиями.

Надо хорошо подготовиться к практической реализации этих больших, хороших дел. Отвести под модули и семенной картофель хорошо обеспеченные оросительной водой земли, определить, чтобы этой работой занимались самые лучшие хозяйства, опытные, ответственные люди. Задача — получить не менее чем по 300 центнеров урожая картофеля с каждого гектара.

Из выращенного урожая осенью надо будет заложить до 200 тыс. тонн семенного картофеля под посадку 1994 года. Остальной урожай использовать на продовольственные цели для снабжения населения республики в предстоящий осенне-зимний период. Эти меры направлены на то, чтобы освободить республику от завоза семян картофеля из-за пределов Узбекистана.

Хокимияты районов, областей должны взять эти вопросы под личный контроль, помогать хозяйствам, не допускать растаскивания выращенного урожая картофеля.

Важная для нас задача — обеспечить сохранность выращенного урожая. В этих целях наряду с созданием сети охлаждаемых хранилищ надо повсеместно применять народные методы хранилищ, больше хранить продукции в местах ее производства. Это важное условие надо в массовом порядке применять уже в текущем году.

На полях в эти дни широко развернулись весенне-полевые работы. От сроков и качества их выполнения во многом зависит судьба урожая.

Хозяйства в основном обеспечены горючими и смазочными материалами. Селу для успешного проведения весенних полевых работ Президентом Республики Узбекистан Исламом Абдуганиевичем Каримовым выделены льготные кредиты, оказывается всесторонняя государственная поддержка. Создаются все условия для своевременного и качественного проведения весенне-полевых работ.

Сегодня очень важно правильно организовать размещение овощных культур, эту работу вести с учетом потребностей рынка, спроса покупателей. Нужен не валовой подход, а экономический. Не надо производить продукцию, которую трудно реализовать, и особенно за пределами республики.

# ХЛОПОК И ХЛЕБ

## РЕСПУБЛИКЕ НУЖНО И ТО, И ДРУГОЕ

В государственной политике Республики Узбекистан проблема ускоренного развития агропромышленного комплекса занимает особое место. Это обусловлено тем, что здесь формируется более 44 процентов национального дохода и около одной трети фонда народного потребления. От состояния этой отрасли зависит возможность повышения благосостояния народа, бездефицитность экономики и сбалансированность потребительского рынка.

Особенность современного этапа развития сельского хозяйства — приостановка темпов его падения и стабилизация уровня его развития. Даже в самом тяжелом по климатическим условиям 1992 году производство хлопка-сырца было на уровне прошлых лет.

Однако уровень эффективности использования производственного потенциала АПК республики далеко не отвечает современным требованиям. Вот почему при высоких темпах роста численности населения республики производство валовой продукции сельского хозяйства на душу населения падает.

Медленно развивается главная отрасль сельского хозяйства — хлопководство. За последние годы, несмотря на осуществление ряда организационно - технических и организационно-экономических мер (внедрение научно обоснованных систем земледелия, оптимизация отраслевой структуры производства, освоение севооборота, совершенствование экономического механизма и развитие различных форм хозяйствования), урожайность хлопчатника остается низкой, не растет производительность труда. Так, за 1985—1992 годы, несмотря на то, что из общей посевной площади хлопчатника выведено более 270 тысяч гектаров сильнозасоленных, загипсованных и каменистых земель, урожайность его остается на уровне 26,5 — 27,5 центнера с гектара, а прямые затраты труда на 1 гектар посевов в пределах 900 — 1.000 человеко-часов.

Углубление инфляционного процесса, резкое повышение цен на промышленные товары, потребляемые в сельском хозяйстве, привело к тому, что только за 1990—1992 годы затраты на 1 центнер возросли более чем в 21 раз. Все это, естественно, резко сказывается на экономике хозяйств, так как выручка от реализации хлопка-сырца по прейскурантным ценам, включая стимулирующие надбавки, возросла за этот период с 1 гектара лишь в 16,2, а с 1 центнера — в 17,6 раза.

Отсюда вывод: в условиях самостоятельного осуществления внешнеэкономических торговых операций как со странами дальнего зарубежья, так и со странами СНГ республика должна разработать свою концепцию развития агропромышленного комплекса. Это прежде всего должно касаться хлопководства, так как именно оно определяет отраслевую структуру производства.

Естественно, здесь не ставится вопрос о переориентировании сельского хозяйства республики. Проблема — в оптимизации производства хлопка с учетом конъюнктуры мирового рынка, эффективности использования биоклиматического и ресурсно-производственного потенциала республики.

В настоящее время с учетом социально-экономической ситуации целесообразно стабилизировать производство хлопка-сырца на уровне 4,3—4,5 миллиона тонн (волокна 1,45—1,50 миллиона). Однако эта стабилизация должна быть достигнута только за счет повышения урожайности сырца до 29—30 центнеров с гектара и снижения посевных площадей до 1.450 — 1.500 тысяч гектаров. Это вполне реально, что подтверждают многолетние достижения десятков и сотен колхозов и совхозов. Вместе с тем именно в хлопковом комплексе республики имеется в наличии такая площадь средне- и слабозасоленных орошаемых земель, которые вполне могут обеспечить получение 30 и более центнеров сырца с гектара.

Для успешного решения этой задачи, на наш взгляд, в первую очередь необходимо разработать программу развития хлопководства Узбекистана. В нее должны войти разделы, посвященные селекции и семеноводству хлопчатника, мелиорации и ирригации, механизации производственных процессов, эффективному использованию трудовых ресурсов, развитию различных форм организации труда и производства, маркетингу и т. д.

Во-вторых, на ближайшие годы для всех хлопкосеющих хозяйств должны быть определены неизменные твердые планы госзакупок хлопка, составляющие не более 75 процентов среднего объема производства за последние три года. Остальная часть хлопка (в пересчете на хлопок-волокно) должна реализовываться хозяйствами по свободным ценам. Вместе с тем для повышения заинтересованности хлопкоробов обязательно обеспечение основными видами материальных ресурсов (ГСМ, запасными частями, минеральными удобрениями и химическими средствами защиты растений) по твердым ценам той части продукции, что продается по закупочным ценам.

В связи с этим необходим неослабный контроль за состоянием ценового паритета. Для чего нужно проводить регулярно индексацию закупочных цен на хлопок при изменении цен на материально-технические ресурсы и услуги. Индексацию цен пора проводить не по оптовым, а по конечным ценам приобретения.

В-третьих, для повышения заинтересованности хлопкоробов следует расширить границы натуроплаты в части продукции, являющейся побочной для хлопководства, — шелухи для откорма скота, хлопкового масла, ваты.

Неплохо было бы также стимулировать производство наиболее ценных селекционных сортов хлопчатника введением специальных надбавок к закупочной цене.

Сокращение посевных площадей под хлопчатник до 1,5 миллиона гектаров при стабилизации производства сырца на уровне 4,3—4,5 миллиона тонн, наряду с некоторым сокращением посевных площадей под овоще-бахчевые культуры, позволит ускоренными темпами развивать такие отрасли, как зерноводство, мясное и молочное животноводство, птицеводство, дающие важнейшие продукты питания.

На первый взгляд кажется, что с гектара хлопчатника (при расчетах по ценам, сложившимся на внутреннем и мировом рынке) можно получить больше валовой продукции, чем с гектара зерновых. Действительно, при урожайности хлопчатника 30 центнеров на круг стоимость валовой продукции, получаемой с одного гектара, составляет по государственным закупочным ценам 75—80 тысяч рублей, а зерна колосовых при урожайности 50 центнеров — 60—65 тысяч рублей.

По мировым же ценам производство хлопка кажется еще более эффективным. Так, одна тонна хлопка-волокна, которую можно получить с 1 гектара, оценивается в 1.300—1.350 долларов, а зерна — в 1.000—1.100 долларов. Однако необходимо учесть, что при этом затраты материально-технических и трудовых средств на производство зерна в 10—12 раз меньше, чем на производство хлопка.

Увеличение производства зерна в республике имеет важное социально-экономическое и политическое значение. Ибо создание определенного резерва продовольственного зерна будет оберегать республику от возможности политического и экономического давления со стороны других стран.

Аналогичное положение наблюдается при сравнении производства хлопка и получаемых с такой же площади мяса, молока, яиц и другой продукции. В этом случае важную роль играют транспортные расходы на их импорт. Это особенно надо учитывать в связи с ростом цен на энергоресурсы, так как на перевозку скоропортящихся грузов транспортные расходы значительно выше, чем при перевозке других продуктов сельского хозяйства. Поэтому при определенных условиях, на наш взгляд, более целесообразным является увеличение их производства на месте, т. е. в самой республике.

Сокращение посевных площадей под хлопчатник и овоще-бахчевые культуры, по самым скромным подсчетам, позволит довести площадь зерновых на орошаемых землях до 600—650 тысяч гектаров, а включая богарные, — до 1,1—1,2 миллиона гектаров, а кормовых культур — до 1,2 — 1,3 миллиона гектаров. Это позволит довести производство зерна в республике до 3,0—3,5 миллиона тонн, производство мяса — до 600 тысяч тонн и молока — до 3,5 — 4,0 миллиона тонн.

В условиях становления рыночных отношений структура сельскохозяйственного производства должна быть настолько гибкой и мобильной, чтобы ее можно было безболезненно изменять в зависимости от экспортно-импортной ситуации. Это, естественно, накладывает особую ответственность на Государственный комитет по прогнозированию и статистике при Кабинете Министров республики, на который возложена оценка социально-экономической ситуации и разработка концепции развития народного хозяйства на ближайшие годы.

По расчетам УзНИИЭСХ, при снижении цен на мировом рынке на хлопок-волокно и повышении их на зерно вполне возможно увеличить посевные площади зерновых на орошаемых землях еще на 350—400 тысяч гектаров, а кормовых культур — на 100—150 тысяч гектаров. В результате в республике производство зерна можно довести до 4,5—4,6 миллиона тонн, мяса — до 700—750 тысяч тонн, молока — до 4,3 — 4,5 миллиона тонн.

**М. РИЗАЕВ,**
**заместитель директора Узбекского НИИ экономики сельского хозяйства по науке.**

**По просьбе автора гонорар за эту публикацию перечислен в фонд подписки на «Народное слово».**

# ПРЕМИИ СОЮЗА МОЛОДЕЖИ: ПЕРВЫЕ ЛАУРЕАТЫ

Белый голубь, в оперенье которого органично вплетены цвета национального флага Узбекистана, изображен на новом значке республиканского Союза молодежи. Им были награждены лауреаты двух премий — имени Усмана Насыра в области литературы, а также в области искусства. Обе награды учреждены одной из самых массовых общественных организаций республики.

Торжественное вручение лауреатских дипломов и значков состоялось в Ташкенте в преддверии Дня Союза молодежи, который будет отмечаться юношами и девушками Узбекистана 5 апреля. Среди награжденных — преподаватель Ташкентской государственной консерватории И. Икромов, популярный в республике артист Х. Таджибоев, творческая группа информационно-музыкальной передачи «Камалак» Гостелерадиокомпании, заместитель редактора журнала «Саодат» Э. Шукур, сотрудник издательства «Чолпон» А. Акбар. На церемонию награждения были приглашены ветераны комсомола, правопреемником которого стал Союз молодежи, известные деятели литературы и искусства. Они напутствовали первых лауреатов премий Союза молодежи, пожелали им новых творческих удач.

(УзА).

# ПОМОЩЬ ИНВАЛИДАМ И МАЛОИМУЩИМ

Полмиллиона рублей на приобретение инвалидных колясок для людей, не способных самостоятельно передвигаться, выделил коллектив туракурганского комбината «Ширинлик».

Почин тружеников поддержало областное отделение республиканского фонда «Махалля». На приобретение колясок им выделено пять миллионов рублей. Двести этих колясок уже получили инвалиды войны и труда, прикованные к постели дети.

Пять с половиной миллионов рублей областное отделение фонда истратило на оказание единовременной помощи малоимущим. Материальную поддержку получили около двух тысяч семей.

(УзА).

...АЯ ОБЛАСТЬ. Среди ми... ...и области совхоз «Ку... ...ее место. Стабильно ...сех участках видна ...хозяина. ...ячи голов мел... ...астбища распо... ...угодьями ...зимовку ...ом коли... ...фермы, ...дает хо... ...жедневно ...дный для ...помощь. ...на руко... ...нам до... ...астбища ежедневно посещают зоотехники, ветеринары. По предварительным подсчетам животноводов, от 19 тысяч 800 голов овцематок окотная кампания должна дать равное количество ягнят.

Как показал опыт, самые высокие показатели у животноводов, работающих на семейном подряде. Тулибай Тухтаев с женой Оймхон и детьми выращивают 612 голов скота, из них 589 голов овцематок. Новорожденных ягнят в отаре Тухтаевых уже более четырехсот. Семейное звено трудится на отгонных пастбищах не первый год, работа им нравится.

НА СНИМКЕ: главный зоотехник совхоза Солохитдин Ходиев ежедневно бывает на отгонных пастбищах хозяйства, помогает он и семье Тухтаевых.

Фото И. ХОДЖАЕВА. (Фотохроника УзА).

*Восточный экспресс*

# ТРИ МЕСЯЦА В МАЛАЙЗИИ

**Некоторое время назад Министерство иностранных дел Узбекистана ввело в практику своей деятельности стажировку дипломатов нашей республики в различных зарубежных государствах. И вот на днях группа молодых дипломатов после прохождения краткосрочных курсов в Малайзии вернулась на родину. Сегодня своими впечатлениями об этом государстве делится узбекский дипломат.**

Малайзия... Здесь, на этой древней земле, живут в мире и согласии различные нации и народности, свободно функционируют разные религии, вероучения, традиции. Знакомишься с Малайзией, с жизнью ее народа и невольно задумываешься о своей стране. До недавнего времени мы опасались открыто говорить о своем, сокровенном, о будущем своей родины, народа. Статус независимости открыл для Узбекистана широчайшие перспективы и возможности, в частности, возможность устанавливать и укреплять связи с другими зарубежными государствами.

В здании аэропорта нас встретила преподаватель института дипломатии и зарубежных связей при государственной канцелярии премьер-министра Рухани-хан... Нас разместили в одном живописнейших предмес... Куала Лумпура — столи... Малайзии. Мы, молодые д...ломаты из Узбекистана, Т...кмении, Кыргызстана, ...захстана, были просто сча...ливы от сознания того, в течение трех месяцев будем вместе учиться и ж... в этой чудесной стра... Вскоре нас поздравил с ...чалом занятий на кур... министр иностранных ... Малайзии господин Да... Абдилла Ахмад Бадави. ... месяца пролетели как о... день. В свободное от заня... время мы знакомились с д...топримечательностями ...лицы, побывали в шта... Куантан, Тренгану, Малак..., Пенанг, Саравак. Нас ин[illegible]

[illegible]

...ресовало буквально все: ...работают промышленные предприятия, как изготавливается совершенно незнакомое нам пальмовое масло, каучук, как перерабатывается здесь лес, продукция ...вального хозяйства. Мы [illegible]

[illegible] ...ли, повсюду встречали радушный, теплый прием. О нас говорили, что мы являемся внуками Имама Бухори. Нас обрадовало, что из книг они много знают о нашей республике, ее истории и культуре, обычаях и традициях нашего народа.

Перед возвращением на родину нас принял премьер-министр Малайзии Дато Сери д-р Махатхир бин Мохамад. Эта встреча, беседа с видным государственным деятелем останется в памяти каждого из нас на долгие годы.

Мы будем помнить об этой стране, ее народе, сохраним все свои впечатления о проведенных здесь месяцах учебы. И будем стараться способствовать сближению двух народов, укреплению дружественных связей между ними.

**К. СОБИРОВ,**
**третий секретарь Управления государственного протокола МИД Республики Узбекистан.**

# ПОЧТОВОЕ БЮРО

*Читатель предлагает...*

## ПУСТЫЕ СТЕНЫ ДОМ НЕ КРАСЯТ

Обращаюсь в газету «Народное слово» от имени нашей махалли, где проживает 142 семьи. И вот по какому вопросу.

В течение 75 лет мы в своих кабинетах (это уже в обязательном порядке), домах вывешивали портреты Ленина, Сталина, других руководителей партии и правительства...

В настоящее время зайдешь в какое-либо учреждение — стены пустые, а если и увидишь где-то портреты Алишера Навои, Ибн Сины, то сразу же обращаешь внимание на качество их исполнения. Портреты, с позволения сказать, нарисованы художниками-самоучками: размазня, и люди не похожи сами на себя. Не найти в наших магазинах портретов достойных сынов узбекского народа.

Мы все считаем: в кабинетах госучреждений должны вывешиваться портреты нашего Президента, спикера и главы правительства. Пусть портреты свободно продаются в книжных магазинах. Также должны продаваться герб и флаги нашей республики и других дружественных стран СНГ. Необходимо выпускать портреты великих сынов узбекского народа.

**Ш. РАХИМОВ.**

Бухара.

*...размышляет*

## ДОБРО ЕСТЬ СУЩНОСТЬ ЧЕЛОВЕЧЕСКАЯ

Нам кажется, что мы знаем о своих детях все. Более того, исходя из личного опыта, пытаемся как-то моделировать путь их развития. И в момент, когда происходит нечто неожиданное, ломающее его, наступает прозрение: оказывается, мы своё дитя понимали не всегда правильно. Нам надо учиться их понимать. Может быть, с этого и начнется взаимное доверие родителей и детей.

«Взрывной, переходный возраст», — говорят о подростках психологи. «Трудный возраст», — вздыхают педагоги. «Опасный возраст», — размышляют юристы.

Много лет я знал одного мальчика, который открывался мне как бы в двух измерениях. В школе он был угнетен, подавлен, инертен, на всех педсоветах имя его склоняли, оно стало синонимом несобранности, расхлябанности, неуправляемости. И казалось, он примирился с этим. Впрочем, бывали у него вспышки энергии, воли, энтузиазма. Но каждый раз он получал лишь малую долю поощрения, после чего снова замыкался и рассеянно бродил по школьным коридорам, — троечник, неудачник, недотепа... Но однажды приехал я в пионерский лагерь, где проводил каникулы этот мальчик. И поразился: передо мной был другой человек — распрямившийся, уверенный в себе, талантливый. Он был энтузиастом дальних походов, сочинял стихи, чувствовал себя в лагере прекрасно — и физически, и нравственно. И тут я вспомнил его рассказ, как однажды в школе он готовился к очередному сочинению. Ему в тот раз отчаянно хотелось «переломить судьбу» — отличиться. Он серьезно и упорно готовился, ходил в библиотеку, первый раз в жизни писал сочинение с вдохновением. Но равнодушный учительский карандаш отметил неточную пунктуацию, ошибки и... с такой легкостью разрушил столь долго возводимый храм в душе. Как всегда, мальчик получил «тройку».

Я думаю, что шкала оценочных баллов бессмысленна и мертва, если отметки расставляются по инерции, если троечник никогда «не перепрыгнет себя» и не получит пятерку, если по коридорам ходит хоть один ученик, у которого в школе нет «своего» педагога, верящего именно в него. Тогда-то и начинается отчуждение ребенка от школы. В иных случаях — это первая фаза общественного отчуждения, поэтому подросток начинает искать другой коллектив, где голос его будет услышан.

Мне приходилось писать о так называемых «трудных подростках», у которых чувство нравственной ответственности за поступок совсем не подготовлено опытом их жизни. Не было истинных попыток и со стороны взрослых «врубиться» в глубь душевной «породы» подростка, понять причины эмоционального затвердения души. В педагогике, как и в литературе, надо искать слово. Но иной раз люди, призванные учить и воспитывать, произносят множество общих, выверенных годами слов и не находят конкретного, единственного слова, обращенного именно к этому человеку. А это надо делать для себя. Это — потребность человеческого существования.

**А. ДЖУМАКУЛИЕВ.**

*...просит разобраться*

## ДОМ, КОТОРОГО НЕТ

С 1938 года моя мать (которой сейчас уже 80 лет) живет в центре Ташкента в одноэтажном строении, которое и домом-то назвать нельзя. Без воды, без каких-либо удобств. Это на улице Лопатина. Построили дом еще в XIX веке. Он землетрясением 1966 года был практически разрушен, стал непригоден для жилья и подлежал сносу. Мы жили в палатке. Но страшно было в зиму без жилья оставаться, а квартиру нам могли и не дать — тогда очень многим нужна была крыша над головой. Мы собрались с силами и восстановили свои стены.

С тех пор и по сегодняшний день мы регулярно платим за квартиру, а нам в ответ вот уже 26 лет обещают снос.

Но это лишь предисловие. А вот когда началась приватизация и мы подали документы, то выяснилось, что дома нашего нет вообще — по документам, а значит, и приватизировать нечего. Работники ЖЭУ даже ходили посмотреть на дом, есть ли он на самом деле. А вместо приватизационных документов выдали нам документ, что наш дом подлежит сносу. И начались мои хождения по инстанциям: от хокимята Яккасарайского района до главного управления приватизации.

Как можно 26 лет талдычить мне о сносе! Ведь мы живые люди. Получилось, что никому не нужные. Ждем уже не сноса — боимся, что придавит, дом-то еле живой. Хотя со стороны дороги наш дом аварийным не назовешь. Его периодически даже белят.

Неужели моя мать, имеющая сорокалетний стаж работы, в течение 55 лет вносившая плату за этот дом (в последние 26 лет она платила за аварийное жилье), жена фронтовика, должна влачить существование в еле уцелевшей дореволюционной постройке, без удобств, при этом даже не имея права приватизации? Мы только и слышим обещания. Уж сказали бы сразу, что ни приватизировать, ни ломать не будут, ни с ремонтом не помогут — ведь жилье в божеский вид приводить нужно.

**Ю. А. КОЛЕСНИКОВ.**

г. Ташкент.

*Резонанс*

## «СПРАВКА С ВОЙНЫ»

**Дорогая редакция «Народного слова», прочитала я статью «Справка с войны» и еще раз убедилась: моя судьба — судьба многих и многих тысяч людей. В самом начале войны меня мобилизовали из Воронежской области на торфяные разработки под Ленинград. Но проработала я там всего недели две: приехали военные, и нас 20 человек, совсем молодых девушек, увезли в войсковую часть. Так мы стали прачками. В любую погоду и непогоду, а зимой в мороз, мы стирали солдатское белье. Портянки примерзали к ногам, а мы работали. Уже вечером в землянке снимали валенки и отрывали от кожи примерзшие портянки. Я несколько раз болела, лечилась в госпитале.**

**После очередной выписки меня демобилизовали. В то время Воронежская область была освобождена, и я вернулась в родные края. На руках у меня остался единственный военный документ — командировочное предписание, в котором написано: «Выдано работнице банно-прачечного отряда п/я 456 тов. Мещеряковой Анне Захаровне (это моя девичья фамилия) в том, что она действительно командируется в Психарево для получения зимних вещей. Срок командировки с 5 по 10 декабря 1942 года.**

**Начальник ИНТ службы п/я 456. Круглая печать (АРАПОВ)».**

Кроме этого предписания, никаких документов у меня не сохранилось. Я обращалась в архив Гатчины, в военный архив и даже в госпиталь, в котором лечилась, ответ одинаков: «не числится». После войны работала на железной дороге. Но простудные заболевания все больше давали о себе знать. Врачи рекомендовали сменить климат. Я выехала в Коканд. В 1950 году, выйдя замуж, переехала в Чирчик, и живем здесь с мужем 42 года. Хотела я по молодости работать на заводе, но медицинская комиссия не пропустила, так и проработала уборщицей в школах. В общем, всю жизнь руки и ноги мои были в воде.

Теперь я инвалид третьей группы. Здоровье, понятно, не улучшается, а ухудшается. И вот все эти долгие годы я не могу никому доказать, что, работая во время войны в войсковой части, являюсь, стало быть, участницей войны. Показываю свое командировочное предписание, а мне говорят: «Это не документ». А других у меня нет. Пенсия 2.500 рублей. А лекарства сейчас страшно дорогие. Скажу правду: даже с продуктами питания иногда бывает туго. О покупке же каких-либо вещей, обуви уже и не мыслю: донашиваем то, что имеем. Муж тоже партизанил шесть лет в Греции: сегодня больной, разбитый жизнью человек. Бывают такие дни, что не можем сходить в магазин за хлебом. Выручают сухарики. Ну почему я должна искать ту самую «справку с войны»? И кто мне поможет это сделать?

**А. ДИМИТРИАДУ.**

г. Чирчик.

**ОТ РЕДАКЦИИ. Публикуя письмо Анны Захаровны Димитриаду (ее адрес: Чирчик, ул. Юбилейная, 124 а, кв. 4), редакция надеется, что Чирчикский городской Совет ветеранов войны и труда или, быть может, Ташкентский областной обратят внимание на судьбу женщины. И помогут ей найти нужный документ. Хотим в это верить.**

### ЕСЛИ НЕ МЫ, ТО КТО?

Если не мы, то кто позаботится о чистоте атмосферного воздуха?

Такой вопрос задали себе работники автобазы хозрасчетного АТП-31 Узводстройтранса Сариасийского района.

Здесь недавно приобрели дозиметрические приборы «Инфалит» для проведения анализа выхлопов бензиновых двигателей и «Дымомер» для тех же целей, но применительно к двигателям дизельным.

Теперь сотни машин автопредприятия перед выходом на линию или из ремонта подлежат дозиметрическому досмотру.

Их «вклад» в удушающий, ядовитый смог над районами, городами и поселками стал минимальным.

**А. ДЖУМАЛИЕВ.**

*Бьем тревогу!*

## ПОЖАР

Сначала два слова о нашей семье. Моей маме 76 лет, пенсионерка, тете 73 года, тоже пенсионерка, мне 52 года, инвалид, пенсионерка, сыну 24 года, инвалид II группы с детства.

11 января с. г. в нашем дворе, насчитывающем 5 квартир, произошел пожар, три квартиры сгорели совсем, у нас пострадала одна комната — она осталась без крыши.

В какие мы инстанции только не обращались — начиная с ЖЭУ № 25, кончая хокимиятом района, правда, обращения наши не были написаны на бумаге и не выхожены ногами, поскольку ходить у нас по сути некому, т. к. здоровье оставляет желать лучшего. Мы звонили по телефону и слезно просили помочь, а нам в ответ: приходите, попросите — авось, чем-нибудь и поможем! Вот так-то!

Ведь за это время после пожара кого только не было в нашем дворе — и пожарники, и газовики, и работники ЖЭУ, и хокимята района, которые выясняли причину пожара, по чьей вине все это произошло, и при этом никому в голову не пришло хотя бы зайти в квартиру, посмотреть, в каком она состоянии, спросить, — может, вам помощь нужна и какая?

Каждый только перекидывает на другого эти заботы: ЖЭУ — на ПЖЭУ, ПЖЭУ на хокимят, а хокимят говорит: приходите сюда, напишите заявление — посмотрим. И при этом никакой ясности, четкости ни в действиях, ни в ответах на наши вопросы.

Крыша течет, комната разрушается, еще хорошая квартира, которая могла бы служить нам не один десяток лет, приходит в негодность.

А тут еще путаница с видом собственности: документы на приватизацию нами сданы, деньги уплачены, квартира вроде бы уже наша и не наша, т. к. документов, подтверждающих нашу собственность, мы не получили, они не готовы с октября прошлого года. Вот и получается, если квартира наша, то помогите нам материально, чем сможете, а мы ремонт будем делать сами. Если квартира государственная, то ведь она разрушается при таком небрежном к ней отношении, а квартирный вопрос в республике стоит очень остро.

**И. ПРУГАЛОВА,**

г. Ташкент.

## ОГРАНИЧЕНА ПОДПИСКА? НИ В КОЕМ СЛУЧАЕ!

**«Дважды приходил в 15-е отделение связи Мирабадского района продлить подписку на газету «Народное слово», и дважды мне отказывали. Вы везде призываете подписываться, а почтовики утверждают, что на «Народное слово» подписки вообще нет.**

**Ф. ХОДЖАЕВ».**

Редакцию очень удивил такой факт, и мы позвонили в 15-е отделение связи его начальнику Маргарите Александровне Павленковой. Она объяснила ситуацию тем, что часто меняющиеся цены на издания создают порой неразбериху в работе отделений связи. Так было и в случае с Ф. Ходжаевым.

Но, к сожалению, нашему читателю этого не объяснили. Так что все желающие могут оформить подписку в любом отделении связи, и в 15-м тоже.

**Напоминаем читателям, что если вы оформили подписку до 1 апреля, то будете получать газету с 1 июня. Один день опоздания — и газета пойдет вам только с 1 июля.**

*Спрашивайте—отвечаем*

## УСАТЫЙ БИЧ ДЕРЕВЬЕВ

**«Очень часто можно видеть в парках, на улицах города засыхающие деревья. И как же жалко, когда спиливают мощный карагач, на срезе которого видны глубокие червоточины. Что за вредитель губит эти деревья?**

**Н. ГУБИНА,**
**домохозяйка.**

г. Ташкент».

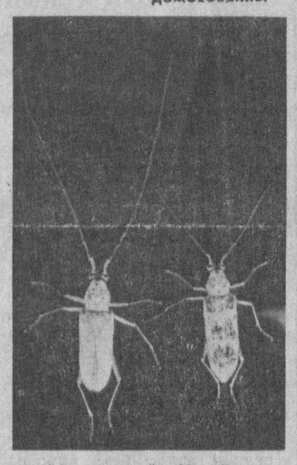

Пришла весна, и у ташкентских ботаников, озеленителей, работников благоустройства прибавилось забот. С пробуждением насекомых начали свое злодейское дело и вредители древонасаждений. И среди них городской усач — этот бич зеленых насаждений всей Средней Азии. Он повреждает большое количество древесных пород. При плотном заселении деревьев наблюдается полное отмирание камбиального слоя, кора трескается, ствол обнажается.

Этот вредитель был зафиксирован в Ташкенте в 1924 году, и к сороковым годам он уничтожил в городе почти все карагачи. Биологию, морфологию и экологию городского усача хорошо изучили ученые М. Гершун, И. Махновский, Ю. Синадский, Н. Ким, И. Невский, Ш. Эсенбаев. Жуки городского усача появляются на стволах в апреле-мае в вечерние часы. Откладка яиц начинается сразу же после спаривания. Жук красновато-бурого цвета, сверху покрыт серыми, плотно прилегающими волосками, усики длинные.

Городской усач поселяется обычно в средней части ствола, затем спускается ниже до самой поверхности почвы, часто поселяется на развилке боковых ветвей. Вершина у зараженных деревьев засыхает, и они ломаются при сильных ветрах.

Методы борьбы с городским усачом весьма разнообразны, но сводятся в основном к химической обработке такими препаратами, как ДДТ, ГХЦГ, тиофос, хлорофос, рогр, гузатион и т. д. Но надо сказать, что после обработки этими веществами тракторными опрыскивателями вряд ли можно говорить о сохранности в чистоте окружающей среды и сохранении птиц, полезных насекомых и даже животных.

Однако наблюдения, проведенные нами в Ботаническом саду за повреждаемостью различных древесных пород городским усачом, показали, что среди древостоя сада некоторые породы остаются абсолютно чистыми от повреждений. Это можжевельник зарафшанский, каркас кавказский, боярышник точечный и многие, многие другие.

Все они обладают ценной древесиной, необходимой для нужд республики в строительстве, мебельной промышленности, изготовлении бумаги, для получения лекарств, дубильных и красящих веществ. Большинство из них дает ценные питательные плоды.

Все эти породы могут быть рекомендованы для посадок лесных, парковых насаждений как не повреждающиеся городским усачом на протяжении многих лет и хорошо растущие в наших условиях.

**Н. ЭРГАШЕВ,**
**Г. ПАВЛОВА,**
**Л. КАЗАЧКОВА,**
**научные сотрудники Института зоологии и паразитологии АН Республики Узбекистан.**

*Секреты красоты*

## ВЕСЕННЕЕ НАСТРОЕНИЕ

**— Весной всем нам, как правило, не хватает витаминов,— рассказывает мастер 1-го класса, заведующий парикмахерской при гостинице «Россия» Акмаль Латифович ЮЛДАШЕВ. — От этого зависит и состояние кожи, волос, ногтей. Несколько советов помогут вам преодолеть так называемое весеннее недомогание.**

Для начала советую включить в рацион больше овощей — свежих, квашеных и зелени. Кроме того, принимайте в течение месяца поливитамины два-три раза в день после еды. Особенно необходимы витамины С и А.

Если кожа очень сухая, хотя бы одну неделю обойдитесь без умываний. Вместо этого два раза в день протирайте лицо остуженной кипяченой водой, наполовину разбавленной молоком (вам хватит одной столовой ложки).

Улучшат состояние кожи маски из подогретого растительного масла. Кусочки марли или бинта, сложенные в 3—4 слоя, смочите в теплом растительном масле и положите на лицо, оставив открытыми нос и веки, сверху прикройте сухой тканью или полотенцем. Через 15 минут все снимите, промокните кожу бумажной салфеткой или сухой ватой. Первые пять дней маски делайте ежедневно, потом будет достаточно двух масок в неделю. Недели через две состояние кожи нормализуется, и можно будет умываться утром прохладной водой без мыла, а раз в неделю умываться и теплой водой с «Детским» или «Косметическим» мылом, ополоснуть после этого лицо холодной водой. Вечером лицо протирайте лосьоном, жидким кремом.

Жирная кожа не требует такого ухода и меньше страдает от весеннего солнца.

Если ногти истончены и слоятся, советую подстригать их покороче и временно отказаться от лака. Стиркой и уборкой надо заниматься в резиновых перчатках и регулярно смазывать руки кремом.

Сухие ломкие волосы, в особенности подкрашенные, надо беречь от прямых солнечных лучей. За час до мытья головы слегка смазать кожу головы растительным маслом.

**Записала Р. ГУЗАИРОВА.**

# МИР ЗНАКОМИТСЯ С НАШЕЙ БОРЬБОЙ

УЗБЕКИСТАН СПОРТИВНЫЙ

**Завтра в Термезе открывается большой праздник спорта— международный турнир по борьбе кураш. Он посвящен памяти Хакима ат-Термези — великого ученого-энциклопедиста средневековья. Участие в соревнованиях подтвердили около 400 атлетов из разных стран. Организаторы направили приглашения не только в так называемое ближнее зарубежье — спортсменам Казахстана, Кыргызстана, Таджикистана и Туркмении, но и в Китай и Афганистан, Пакистан и Иран, Россию и Азербайджан, Грузию и Армению, и даже... в Прибалтику.**

— Почему приглашение на турнир в Термезе вызвало такой отклик в мире спорта? Ведь областной центр в Сурхандарье — это не Ташкент и даже не Самарканд, а кураш—вид не олимпийский и в мире спорта не особенно известен.

С этого вопроса началась ваша беседа с **Турсункулом Искандаровым** — главным специалистом Госкомспорта Узбекистана.

— Во-первых, в Термезе пройдут соревнования не просто по курашу, а по бухарской разновидности этого вида спорта.

— Ну и что?

— Бухарские правила отличаются от ферганских большей динамичностью, обилием приемов. О том, что это, по сути, два разных вида борьбы, знали еще несколько веков назад — на это указывают древние источники. Происхождение, корни обоих — и баллашув - фарганоча и чалиш-бухорача — общие, но более популярной, судя по всему, всегда была бухарская борьба.

— Неужели это можно доказать?

— Ну, вот, например, Махмуд Кашгарский в своем классическом труде «Диван тюркских слов» рассказывал о батырах, которые пытались побороть друг друга с помощью ног—подножкой. А это, между прочим, борьба по-бухарски.

— Но есть, видимо, более веские причины, чем разница между разновидностями кураша?

— Конечно же есть. Суть в растущем авторитете Узбекистана. В нашей стране, первой среди государств бывшего Союза, принят Закон о физической культуре и спорте. В это сложное время Президент и правительство Узбекистана конкретно заботятся о гармоничном развитии людей, о широком внедрении физической культуры в жизнь народа. Очень большую поддержку получат национальные виды спорта, в частности, кураш. Кстати, инициативу проведения соревнований в Термезе активно поддержало руководство республики. Будет разыгран приз Президента — миллион рублей. Он достанется победителю в абсолютной категории.

Сейчас в странах бывшего Союза резко сократилось количество соревнований. Множество финансовых, организационных, транспортных и прочих проблем наваливается на хозяев и тех соревнований, которые в спортивном календаре все же удалось сохранить. Но те, кто собрался в Узбекистан, знают: здесь мероприятие проведут на достойном уровне.

Термез встретит участников международного турнира щедрым солнцем и щедрым гостепримством. «Все лучшее — гостям» — этого лозунга твердо придерживаются организаторы соревнований. Шефство над спортсменами взяли лучшие производственные коллективы. Термеза, которые так составили культурную программу, что гости смогут и отдохнуть, и подготовиться к соревнованиям, и познакомиться с достопримечательностями древнего города. Сурхандарьинский хокимят выделил 100 млн. рублей— на капремонт спорткомплекса, где будет проходить турнир. Для победителей и призеров подготовлены солидные призы. Награды ждут и тех, кого отметит жюри, — за технику, за волю к победе.

Много забот и у Госкомспорта. Мы занимались рекламой турнира, подготовкой судей и еще множеством важных дел. Как справились? Об этом можно будет твердо сказать 4 апреля — в воскресенье, когда будут подведены итоги нашего турнира.

— Что ж, подождем до воскресенья. А пока вернемся в день сегодняшний.

— Сегодня в мире спорта знают, что такое современный кураш. Ведь чемпионы мира и Европы по самбо Сабир Курбанов, Сайфутдин Ходиев, Бахром Акилов, Бобомурат Файзиев, Эркин Халиков — все они с детства занимались узбекской национальной борьбой. Именно из кураша перешли к самбо и добились ярких успехов Сайфутдин Ходиев — двукратный чемпион мира, Бобомурат Файзиев — трехкратный чемпион. Двукратный обладатель Кубка мира Сабир Курбанов на чемпионате мира в Испании к золотой медали получил и неофициальный титул «Узбекский танк».

— А я вспоминаю, как на крупном международном турнире по дзюдо мне долго описывали великолепный прием, который принес юному Камилю Юсупову чистую победу над сильным соперником: бросок - переворот с захватом через спину. Послушал эти объяснения известный ташкентский тренер Александр Истомин и не выдержал: «Да что там рассуждать, ведь это —ямбаш!».

— Конечно, ямбаш — прием из арсенала кураша, и младший из братьев Юсуповых — курашистов, самбистов, дзюдоистов—в этом деле прекрасно разбирается. Прошли годы, и сегодня Камиль Турсунович Юсупов — зампред Госкомспорта — внес очень большой вклад, чтобы турнир состоялся. Несколько лет он кропотливо собирал материалы, и в конце концов удалось подготовить единые правила борьбы кураш по бухарским правилам. Их уже применили в нескольких больших турнирах. Они получили одобрение специалистов.

Теперь по этим правилам пройдет международный турнир. Именно потому столько сильных атлетов собралось в Термезе — ведь на арену могут выйти дзюдоисты, самбисты, «вольники». Каноны различных видов борьбы имеют много схожего, и чтобы турнир стал официальным и привлекательным для спортсменов из разных стран мира, нужно было проделать «всего лишь» бумажную, так сказать, канцелярскую работу. Очень важную, надо сказать, работу.

— Это замечательно, что теперь кураш становится полноправным видом спортивной борьбы, получает всеобщее признание. Но еще важнее, что единые правила создают четкий регламент, а он, как мостик из древности к современности, поможет приобщить к курашу тысячи и тысячи новых поклонников.

— Хотелось бы! После нескончаемых заклинаний о массовой физкультуре государство, наконец, обращается к реальным заботам о здоровье народа. Сегодня нужны кардинальные решения. А что лучше, чем кураш, поможет сегодня укрепить физический потенциал сельского населения, молодежи? Ведь для этого вида спорта не нужно строить дорогостоящие сооружения, приобретать дорогостоящее оборудование, снаряжение и инвентарь. Занятия можно организовать на поле-вом стане, по соседству со школой, с мастерскими, да и просто в открытом поле, на лужайке. Было бы желание!

— Желание заниматься курашом у людей было всегда.

— Почему же он тогда в упадке?

— Федерация кураша по бухарским правилам провела несколько рейдов, и выяснилось, что народной борьбой занимается не так уж много людей в Кашкадарье и Сурхандарье, в некоторых районах Бухарской области. Положение оказалось гораздо тревожнее, чем в традиционных статотчетах.

Сегодня за кураш взялись всерьез. Вот и турнир в Термезе начинался с первого этапа — состязаний в школах, в колхозах, на предприятиях. Потом прошли районные соревнования, областной финал. Лучшие из лучших получили путевку на международный турнир.

Традиционными стали соревнования по курашу в Каракульском районе. А посвящены они, кстати, Турсун-бобо Юсупову. Доброму и сильному человеку. Вожаку каракульских дехкан. Труженику, вырастившему на горько-соленой, скупой земле замечательный фруктовый сад — невиданный в этих краях. Знаменитому в Каракуле атлету-курашисту. Внуку прославленного на всю «благословенную Бухару» непобедимого Рузвет-палвана. Отцу семерых братьев Юсуповых — известных в республике мастеров спортивной борьбы.

А на старте целый калейдоскоп новых региональных соревнований по курашу. В Ургенче готовятся к турниру, посвященному Махмуду-палвану, который жил на земле Хорезма шесть с половиной веков тому назад. Легенды о всесокрушающей силе этого богатыря до сих пор ходят во многих странах Востока.

В Бухаре на подходе турнир, посвященный Багаутдину Нахшбанди, в Баяуте — великому Бабуру, в Шахимардане — Хазрату-Али, в Пастдаргоме — Мирзо Улугбеку. Имена эти — как лестница вверх, к истокам народной памяти и народной веры. Согласитесь, ведь это наш долг — помочь народу вернуться к чистому источнику добрых, прекрасных традиций.

— Значит, у древнего и вечно юного кураша все впереди! Давайте пожелаем ему успехов.

— Спасибо на добром слове.

**В. ВОЛОДИН.**

*Первое апреля — День смеха*

# СТО ПОРТРЕТОВ ХОДЖИ НАСРЕДДИНА

Острослов, мудрец, поборник правды, защитник обездоленных. Герой фольклора многих народов, уроженец десятка городов и все-таки, где он родился, когда? — В Бухаре, — скажут бухарцы и подведут к памятнику своему знаменитому земляку, гордо восседающему на осле: «Именно на этом месте он произнес первый свой афандизм, немедленно ставший крылатым выражением». Однако доподлинно известны двенадцать могил Ходжи Насреддина на всем протяжении Великого шелкового пути. Это только официальных. Например, в турецком городе Акшахире на могильной плите имеется надпись, удостоверяющая, что Молла Насреддин родился в 605 году Хиджры и умер в 683-м (1206—1284-85).

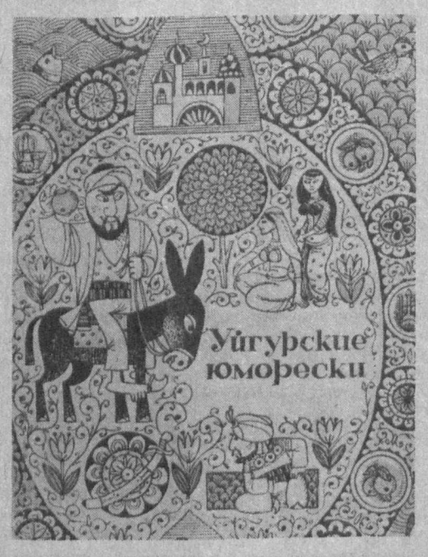


По некоторым свидетельствам, «во времена багдадского халифа Гаруна ар-Рашида жил известный ученый Мохаммед Насреддин, взгляды которого вызывали гнев сильных мира сего. Он был приговорен к смерти и, чтобы спастись, притворился сумасшедшим. Под этой маской он стал высмеивать своих врагов». Версия не столь далека от истины.

Азербайджанцы и персы называют имя Насреддина Туси, жившего в XIII веке, тоже ученого человека, шутника, склонного к разного рода чудачествам.

В фольклоре он фигурирует под разными именами, у узбеков и таджиков — Насреддин Афанди, у казахов — Ходжа Насыр, у азербайджанцев и турков — Молла Насреддин, у греков — Анастратин, у чеченцев — Несарт, у туркменов — Эпенды, у болгар и македонцев — Насреддин Ходжа, у арабов — Наср-ад-дин и т. д. Он главный герой юморесок уйгурских, татарских, аварских, лезгинских. Причем такие персонажи, как арабский Джохе, болгарский Хитрый Петр, казахский Алдар-Косе, индийский Хитроумный Бирбал, вьетнамский Нгуен Куинь, мальтийский Джохан, уйгурский Саляй Чоккан, армянский Пулу-Пуги, по существу родные братья Ходжи Насреддина, и многие их остроты перекликаются с его анекдотами.

Обычно его изображают как седобородого, но довольно-таки моложавого человека. Можно было бы создать музей Ходжи Насреддина, выставив в нем многочисленные издания анекдотов, вышедшие в странах Старого и Нового Света, прекрасно оформленные художниками. Портреты все, конечно, не на одно лицо, они подчеркивают своеобразие каждого Насреддина.

Почти эталонным стал портрет, выполненный ташкентскими художниками Д. Синицким и Н. Ибрагимовым. Портрет, как говорится, не нуждается в комментариях, перед нами тот самый весельчак, балагур, шутник, о котором сказано в стихах:

Ходжа Насреддин ездил
на осле.
Отчего знаменит он на всей
земле?
Самарканд и Багдад спорили
не раз:
Где он жил и творил?
Все твердят:
— У нас!
Говорили ему: — Аксакал,
привет!
Он присловье одно повторял
в ответ:
«Не тот аксакал, кто на вид
аксакал,
А тот аксакал, кто тебя
обскакал!»
Ходжа Насреддин —
латаный халат.
Он шутку любил, был
душой богат.
Не кичился своей бородой
седой.
В дороге любой говорил
порой:
Жадный бай, не хвались
ты своим конем.
Не уехать тебе далеко
на нем.
Лишь ударишь камчой,
хватанешь огня —
Конь умчится, а ты
свалишься с коня!

Читатели шестидесятых годов помнят серию открыток-анекдотов о Ходже Насреддине, великолепно иллюстрированную безвременно ушедшим талантливым узбекским художником Тельманом Мухамедовым. Выразительны рисунки, сделанные еще раньше, в конце пятидесятых годов, Усто Мумином (Ташкент) и С. Забалуевым (Москва).

Жаль, что сейчас на прилавках книжных магазинов не встретить новых изданий изречений великого острослова. А ведь выросло новое поколение читателей...

В прошлом году в Ашгабате на Международном кинофестивале «Серебряный полумесяц» я познакомился с еще одним создателем образа Моллы Насреддина — азербайджанским художником Арифом Магеррамовым, владельцем студии анимационных, рекламных и игровых фильмов. Его мультик «Молла Насреддин Ходжа» показывает народного героя удивительно приближенным к современным простым житейским и политическим проблемам. И внешне персонаж какой-то необычный: большеносый, со змейками усов, без хрестоматийного глянца.

Ходжа Насреддин с полным правом мог бы сказать: «Весть о моей кончине оказалась явно преждевременной». Он продолжает свой славный, пусть усыпанный терниями, путь сквозь века и страны.

И когда в троллейбусе я слышу уверенный голос водителя: «Господа, не платите за проезд три рубля, а лучше сразу платите штраф в размере тридцати рублей!», я понимаю — это говорит еще один человек по прозвищу Афанди. Или на базаре звучит вопрос: «Сколько стоит этот цыпленок?» И категоричный ответ: «Это не цыпленок, это индюк, отдаю за три тысячи всего лишь». Становится ясным — шутники не перевелись, жизнь продолжается! С Днем смеха, дорогие читатели.

Бредет по земле вечный
караван.
Насреддин на осле снова
едет к нам!

**Раим ФАРХАДИ.**

**НА СНИМКАХ: портреты Ходжи Насреддина.**

**Фото А. Кондрашкина.**

# ЗАМОРСКИЙ ТУРИСТ

Как ни говорите, а за границу ездить надо, хотя бы для того, чтобы узнать, как ты выглядишь внешне, какая у тебя физиономия.

Я с аппетитом ужинал в пражском ресторане, когда у моего стола остановились мужчина и женщина. Мужчина жестом попросил разрешения присесть за мой столик. Я вежливо кивнул и продолжал есть. Целый день мы с группой бродили по восхитительной Праге, по ее историческим местам, и к концу экскурсии я был голоден как волк.

Они уселись за стол, и женщина по-русски обратилась к мужчине:

— Посмотри, моя радость, какая забавная башка у этого типа!

Я оторвался от еды и прислушался. Очевидно, речь шла обо мне. — мужчина некоторое время изучал меня.

— Ты права, милая, голова у него, как яйцо. Эти заморские туристы все такие.

Вилка и нож задрожали в моих руках. У меня голова яйцом? Я заморский турист?

— Погляди, какую идиотскую рожу он скорчил! — рассмеялась дама. — Наверное, он вспомнил, что забыл погасить свет там, в своей заокеанской квартире!

— А они вроде детей, — объяснил авторитетно мужчина. — В технике, правда, разбираются, но могу спорить, что этот тип в жизни не прочел ни одной хорошей книги!

— Ну это ты слишком, — защитила меня женщина. — Посмотри, какой у него высокий лоб!

Мужчина махнул рукой.

— Он просто лысеет, да ну его, скажи, дорогая, что закажем?

— Что-нибудь легкое, — рассеянно ответила она, рассматривая, как я одет. — У него нет вкуса, это точно, в таком галстуке в Ташкенте я не пустила бы тебя даже на концерт в «Юбилейном». Как ты думаешь, чем он занимается, кто он по профессии?

Муж пожал плечами.

— Откуда я знаю, во всяком случае зарабатывает себе хлеб не умственным трудом, нервы у него тоже не в порядке, третий раз тычет вилкой мимо бифштекса. Да, долго не протянет. Его доконают вечная погоня за деньгами, фильмы ужасов, стриптиз.

— И алкоголь, — подвела черту жена.

Она с сожалением взглянула на меня и жестом показала на меню, — можно ли взять?

— О, кей, — пробурчал я и с грустью, как честный заморский турист, обхватил руками свою яйцевидную голову.

**Владимир ЛАПИН.**

Рис. А. ГРУБОВА.

# ИЗ СОБРАНИЯ АФАНДИЗМОВ,

**созданных в разное время при различных обстоятельствах и сохранившихся в памяти народной до наших дней**

### ТИХАЯ БЕСЕДА

— Какая вчера была гроза, — вспоминали, сидя на завалинке около мечети, друзья Афанди.

— Гроза? — удивился он. — А я и не заметил.

— Такой ужасный был гром. Ты не испугался?

— Разве был гром? Я не слышал.

— Да ты что, ослеп и оглох?

— Нет, ко мне приехала теща. Как раз в это время она тихонько разговаривала с моей женой и соседками.

### ПОДГОТОВКА К ЗИМЕ

Перед началом зимы Моллу спросили:

— Что ты припас на зиму?

— Сильный озноб и дрожь, — ответил Молла.

### ПОЧЕМУ АФАНДИ ЛЮБИЛ ДЕНЬГИ

Один скупец спросил у Афанди:

— Ты любишь деньги?

— Да, люблю, — ответил Афанди, — потому что деньги делают человека независимым от бессовестных скряг.

### ВИНОГРАД

На одной пирушке Насреддин взял кисть винограда и положил целиком в рот.

— Молла, — говорят ему, — виноград едят по ягодке.

— То, что едят по ягодке, — отвечал он, — называется баклажаны.

### А ТЕБЕ-ТО ЧТО?

— Смотри, вон несут гуся, — сказали Анастратину.

— А мне-то что?

— Его несут к тебе домой.

— А тебе-то что?

### ПОЖАЛЕЙ ЖЕЛУДОК

Один обжора в гостях объелся и заболел.

— Зачем же ты так много ел, жалости у тебя нет, — заметил ему Афанди.

— А чего жалеть, ведь пища была чужая, — перебил его обжора.

— Еда-то чужая, но желудок-то твой! Его и надо было пожалеть!

### СРОК ДАМ КАКОЙ УГОДНО

Один знакомый попросил у Анастратина денег на короткий срок.

— Денег дать не могу, — ответил Анастратин. — Но срок тебе, как другу, дам какой угодно.

### ЧЕРЕШНЯ

Афанди нанялся к баю собирать черешню.

— Платить денег тебе не буду. Работай полдня, — сказал бай, — а потом можешь есть черешни сколько хочешь.

В полдень, согласно условию, Афанди вскарабкался на дерево и принялся за черешню столь усердно, что бай завопил:

— Эй, ты там, поломаешь дерево. Слезай и собирай черешню с нижних веток.

— Не беспокойтесь, господин бай, вот съем, что наверху, а потом примусь и за то, что внизу.

### О ТОМ, КАК НАСРЕДДИН ВЗЯЛСЯ ВЫПИТЬ ЧЕРНОЕ МОРЕ

Однажды один богатый бей объявил, что уплатит тысячу червонцев тому, кто выпьет всю воду из Черного моря.

Насреддин тотчас же взялся сделать это.

В объявленный день толпы народа собрались смотреть на представление.

— Ну, начинай, — сказал бей.

— Невежда! — засмеялся Насреддин. — Отведи сначала все реки, впадающие в море. Я же взялся выпить море, но не реки.

Присутствующие сочли требование Ходжи законным и предложили бею его выполнить. Бей ничего поделать не мог, пришлось ему раскошелиться.

### ХОДЖА И СОСЕД

Пришел однажды к Ходже сосед и говорит:

— Почему ты позволяешь своей собаке лаять всю ночь? Я и моя семья спать не можем.

— Но ты же не станешь требовать, чтобы я лаял вместо нее, — отвечает Ходжа.

### Я НЕ БУДУ БОЛЬШЕ ПЕШКОМ ХОДИТЬ

Идя по дороге, эфенди нашел ослиную подкову, обрадовался и сказал:

— Теперь еще бы три подковы найти и одного осла, и я больше не буду пешком ходить!

### ПОЗНАНИЯ НАСРЕДДИНА В АРАБСКОМ ЯЗЫКЕ

Насреддина спрашивают:

— Как по-арабски будет «холодное кушанье»?

Насреддин не знал и потому ответил:

— Арабы ни за что не допустят, чтобы кушанье остыло.

### ПИЛА БЕЗ ЗУБЬЕВ

Однажды крестьяне нашли большой нож, принесли к Насреддину и спрашивают, что это такое. Он отвечал:

— Это пила, у которой еще не выросли зубы.

### ЧЕТВЕРОНОГИЙ ПАДИШАХ

Афанди слегка косил на оба глаза. Падишах, чтобы высмеять острослова, спросил его как-то:

— Афанди, а как я выгляжу в твоих глазах?

— Четвероногим, — ответил Ходжа.

### ВОПРОС ТИМУРА

Однажды Тимур сказал Молле:

— Я хочу задать тебе один мудреный вопрос. Скажи мне, что на белом свете еще не поспело, не поспевает и никогда не поспеет?

— Это, — ответил Молла, — та плата, которую ты назначил, когда нанимал нас.

### КАК ЖЕ ТУТ НЕ СОЛГАТЬ

На приеме у падишаха Афанди беседовал с одним из вельмож.

Падишах подошел к нему и, не прислушиваясь к разговору, сказал:

— Мне кажется, ты говоришь неправду, потому что сильно размахиваешь руками.

— Вы правы, — отвечал Афанди, — ведь речь идет о вашей справедливости.

### СНАРУЖИ ИЛИ ИЗНУТРИ?

Мастера строили ограду вокруг падишахского дворца. Насреддин Афанди спросил у них:

— Зачем вы строите такой высокий забор?

— Чтобы воры не лазали, — ответили мастера.

— Откуда: снаружи или изнутри?

### КАК ХОДЖА БЫЛ СУДЬЕЙ

Когда Ходжа был судьей, у него спросили:

— Много ли у вас друзей?

— Сейчас им числа нет. Вот когда я не буду судьей, будет точно известно, сколько их, — последов ответ.

### ЖЕНСКОЕ КРАСНОРЕЧИЕ

Насреддин заболел. Назойливые соседки целыми днями, как мухи, вертелись возле больного и не давали ему покоя своей болтовней.

— Если ты умрешь, Ходжа, — сказала самая надоедливая из них, — как нам причитать над твоей могилой?

— Причитайте так, — ответил Ходжа: — «Эх, Насреддин, жить бы тебе да жить, да загнало тебя в гроб женское красноречие!».


**УЗБЕКСКИЙ РЕСПУБЛИКАНСКИЙ 12-ПРОЦЕНТНЫЙ ВНУТРЕННИЙ ВЫИГРЫШНЫЙ ЗАЕМ 1992 ГОДА**

# Справочная таблица

4 ТИРАЖА ВЫИГРЫШЕЙ, СОСТОЯВШЕГОСЯ 30 МАРТА 1993 г. в г. ТЕРМЕЗЕ

**ВЫИГРЫШИ ВЫПАЛИ НА СЛЕДУЮЩИЕ НОМЕРА СЕРИЙ И ОБЛИГАЦИЙ В ШЕСТИ РАЗРЯДАХ ЗАЙМА:**

| №№ серий | №№ облигаций | Размер выигрыша в рублях | №№ серий | №№ облигаций | Размер выигрыша в рублях |
|---|---|---|---|---|---|
| 00036 | 1—100 | 5000 | 23197 | 074* | 25000 |
| 00289 | 070* | 50000 | 23325 | 050* | 25000 |
| 00296 | 1—100 | 5000 | 23340 | 1—100 | 5000 |
| 00379 | 084* | 25000 | 23798 | 009* | 25000 |
| 00435 | 015* | 50000 | 23982 | 066* | 25000 |
| 00455 | 1—100 | 5000 | 23995 | 1—100 | 10000 |
| 00567 | 1—100 | 5000 | 24344 | 006* | 25000 |
| 00705 | 1—100 | 5000 | 24433 | 1—100 | 5000 |
| 01653 | 1—100 | 5000 | 24556 | 013* | 25000 |
| 01840 | 1—100 | 5000 | 24558 | 1—100 | 5000 |
| 02025 | 050* | 25000 | 24581 | 1—100 | 10000 |
| 02040 | 1—100 | 5000 | 26132 | 1—100 | 2000 |
| 02146 | 1—100 | 2000 | 26783 | 036* | 25000 |
| 02189 | 045* | 50000 | 26794 | 002* | 25000 |
| 02853 | 1—100 | 2000 | 27158 | 012* | 25000 |
| 03024 | 039* | 25000 | 27429 | 1—100 | 5000 |
| 03637 | 1—100 | 5000 | 27984 | 1—100 | 5000 |
| 03801 | 1—100 | 10000 | 28361 | 058* | 25000 |
| 03961 | 1—100 | 5000 | 29030 | 1—100 | 5000 |
| 04633 | 1—100 | 10000 | 29142 | 041* | 25000 |
| 04760 | 1—100 | 2000 | 29232 | 1—100 | 5000 |
| 05374 | 1—100 | 5000 | 29435 | 078* | 100000 |
| 05531 | 1—100 | 5000 | 29579 | 098* | 25000 |
| 05605 | 1—100 | 5000 | 29581 | 075* | 25000 |
| 05807 | 1—100 | 10000 | 29634 | 1—100 | 5000 |
| 05837 | 1—100 | 2000 | 29778 | 1—100 | 5000 |
| 06205 | 095* | 50000 | 30061 | 1—100 | 5000 |
| 06316 | 1—100 | 5000 | 30093 | 1—100 | 5000 |
| 07200 | 1—100 | 5000 | 30429 | 1—100 | 5000 |
| 07421 | 100* | 25000 | 30545 | 045* | 25000 |
| 07673 | 009* | 50000 | 30987 | 037* | 25000 |
| 07753 | 1—100 | 5000 | 31020 | 1—100 | 5000 |
| 07838 | 077* | 50000 | 31315 | 1—100 | 5000 |
| 08110 | 1—100 | 10000 | 31967 | 043* | 50000 |
| 08219 | 091* | 50000 | 32151 | 1—100 | 2000 |
| 08396 | 1—100 | 5000 | 32789 | 1—100 | 5000 |
| 08698 | 093* | 25000 | 33507 | 1—100 | 5000 |
| 08767 | 1—100 | 10000 | 34009 | 030* | 50000 |
| 08955 | 002* | 25000 | 34050 | 1—100 | 10000 |
| 09343 | 1—100 | 2000 | 34108 | 096* | 50000 |
| 09593 | 055* | 25000 | 34540 | 006* | 25000 |
| 09639 | 1—100 | 5000 | 34656 | 069* | 100000 |
| 10079 | 099* | 25000 | 34697 | 1—100 | 5000 |
| 10491 | 1—100 | 2000 | 34777 | 1—100 | 5000 |
| 10524 | 1—100 | 2000 | 35483 | 041* | 50000 |
| 10877 | 1—100 | 5000 | 36027 | 040* | 50000 |
| 11060 | 090* | 25000 | 36052 | 1—100 | 2000 |
| 11084 | 1—100 | 5000 | 36379 | 1—100 | 5000 |
| 11106 | 013* | 50000 | 37050 | 1—100 | 5000 |
| 11260 | 079* | 50000 | 37271 | 052* | 50000 |
| 11540 | 016* | 25000 | 37517 | 1—100 | 5000 |
| 11618 | 1—100 | 5000 | 37952 | 073* | 25000 |
| 11656 | 1—100 | 5000 | 38064 | 1—100 | 5000 |
| 11832 | 015* | 25000 | 38189 | 070* | 25000 |
| 11885 | 1—100 | 2000 | 38288 | 022* | 250000 |
| 12433 | 044* | 25000 | 38451 | 1—100 | 5000 |
| 12511 | 056* | 25000 | 38885 | 1—100 | 5000 |
| 12572 | 1—100 | 2000 | 39061 | 1—100 | 5000 |
| 13060 | 1—100 | 5000 | 39822 | 1—100 | 5000 |
| 13601 | 072* | 50000 | 39974 | 074* | 25000 |
| 13761 | 1—100 | 5000 | 39994 | 041* | 100000 |
| 14180 | 088* | 25000 | 40212 | 027* | 50000 |
| 14411 | 1—100 | 2000 | 40240 | 1—100 | 5000 |
| 14576 | 1—100 | 5000 | 40657 | 050* | 50000 |
| 14866 | 1—100 | 5000 | 41594 | 1—100 | 5000 |
| 14929 | 008* | 50000 | 41746 | 1—100 | 5000 |
| 15039 | 1—100 | 5000 | 41918 | 040* | 25000 |
| 15109 | 1—100 | 5000 | 42073 | 072* | 25000 |
| 15222 | 1—100 | 2000 | 42155 | 015* | 25000 |
| 15324 | 039* | 25000 | 42239 | 1—100 | 5000 |
| 15412 | 1—100 | 5000 | 42416 | 077* | 25000 |
| 16223 | 1—100 | 5000 | 42699 | 015* | 25000 |
| 16271 | 1—100 | 2000 | 43300 | 1—100 | 2000 |
| 16915 | 020* | 25000 | 43501 | 1—100 | 5000 |
| 17309 | 1—100 | 10000 | 43598 | 1—100 | 5000 |
| 17373 | 1—100 | 5000 | 43887 | 1—100 | 5000 |
| 17529 | 067* | 25000 | 44330 | 1—100 | 5000 |
| 17808 | 1—100 | 5000 | 44386 | 1—100 | 5000 |
| 17973 | 009* | 25000 | 44426 | 1—100 | 5000 |
| 18459 | 061* | 50000 | 44646 | 049* | 25000 |
| 18729 | 1—100 | 10000 | 44904 | 1—100 | 5000 |
| 18857 | 1—100 | 5000 | 45325 | 1—100 | 5000 |
| 19136 | 081* | 25000 | 45662 | 1—100 | 2000 |
| 19230 | 1—100 | 5000 | 46232 | 1—100 | 5000 |
| 19942 | 002* | 25000 | 46565 | 1—100 | 2000 |
| 20413 | 1—100 | 5000 | 46572 | 1—100 | 5000 |
| 20462 | 1—100 | 5000 | 46909 | 1—100 | 5000 |
| 20475 | 1—100 | 5000 | 47056 | 1—100 | 5000 |
| 20769 | 098* | 25000 | 47196 | 041* | 25000 |
| 20782 | 099* | 25000 | 47316 | 1—100 | 5000 |
| 20806 | 039* | 100000 | 47941 | 004* | 25000 |
| 21145 | 1—100 | 5000 | 48842 | 035* | 50000 |
| 21393 | 1—100 | 2000 | 48896 | 1—100 | 2000 |
| 21490 | 1—100 | 5000 | 49055 | 1—100 | 5000 |
| 21741 | 1—100 | 5000 | 49256 | 022* | 100000 |
| 21840 | 1—100 | 5000 | 49390 | 099* | 50000 |
| 21849 | 1—100 | 5000 | 49474 | 073* | 50000 |
| 22536 | 033* | 50000 | 49560 | 033* | 25000 |
| 22738 | 016* | 50000 | 49954 | 1—100 | 2000 |
| 23120 | 1—100 | 5000 | 49995 | 1—100 | 5000 |

*) На остальные 99 номеров облигаций этой серии выпали выигрыши по 2.000 рублей.

В таблице указаны выигрыши на пятисотрублевые облигации.

По 1.000-рублевой облигации при выпадении выигрышей в одинаковом размере — 10.000, 5.000 и 2.000 рублей — на все номера выигрышей серии выплачивается соответственно 20.000, 10.000 и 4.000 рублей. При выпадении на один из номеров 1.000-рублевой облигации выигрыша в размере 25.000, 50.000, 100.000 и 250.000 рублей на второй номер выпадает выигрыш в размере 2.000 рублей и по облигации выплачивается соответственно 27.000, 52.000, 102.000, 252.000 рублей.

По облигации достоинством в 250 рублей выплачивается половина выигрыша, выпавшего на 500-рублевую облигацию. В сумму выигрыша включена нарицательная стоимость выигравшей облигации.

**Председатель комиссии по проведению тиража выигрышей — хоким г. Термеза К. Х. АХМЕДОВ.**

**Ответственный секретарь — заместитель начальника управления комплексного обслуживания Сбербанка Республики Узбекистан Т. М. МИНИБАЕВА.**


## TV смотрите сегодня вечером

**1 АПРЕЛЯ**

**УзТВ I**

18.00 Новости. 18.10 Студия «Ёшлик». «Только с вами». 19.00 «Узбекистон» (рус.) 19.20 «Табассум сайли». 20.00 Международные новости. 20.10 «На футбольных полях». 20.30 «Узбекистон». 20.55 «Бошислохотчи — давлатдир». 21.25 «Омад». Телетеатр миниатюр. 22.10 «Невероятный случай». Кинокомедия.

**УзТВ II**

ПОКАЗЫВАЕТ СТУДИЯ «ТАШКЕНТ»

18.30 Для детей. «Улыбка». 19.00 «Дийдорлашув». Телекиножурнал. 19.20 «Автограф на память». И. Корнелюк. 20.00 «Пульс». 20.15 «Сегодня вечером». 21.30 «Пульс». 21.45 Реклама. «Кинооко».

**«ОРБИТА IV»**

17.55 «Азбука собственника». 18.10 Художественный фильм «Не на своем месте» («Мистер Питкин в тылу врага»). 19.40 Спокойной ночи, малыши! 20.00 Новости. 20.25 «Аншлаг! Аншлаг!» 22.15 «Общественное мнение». 23.00 Новости. 23.35 «Общественное мнение». 23.50 Радио «Труба». 00.20 «Пресс-экспресс». 00.30 Футбол. «На пути к Уэмбли».

**«ДУБЛЬ IV»**

РОССИЙСКОЕ ТЕЛЕВИДЕНИЕ

17.00 — 18.55 ТУРЕЦКОЕ ТЕЛЕВИДЕНИЕ РОССИЙСКОЕ ТЕЛЕВИДЕНИЕ

18.55 «В яблочко». Кинокомедия (США).

20.35—21.40 ТУРЕЦКОЕ ТЕЛЕВИДЕНИЕ РОССИЙСКОЕ ТЕЛЕВИДЕНИЕ

21.40 Джентльмен-шоу. «Маски в гостях у джентльменов». 22.25 Шоу Филиппа Киркорова. 2-е отделение. 24.00 «Экзотика».

Молодежный центр научно-технического творчества «СИФАТ» ликвидируется. Претензии принимаются в течение месяца с момента публикации объявления. Обращаться по адресу: 700174, г. Ташкент, ул. Низова, дом 15.


НАРОДНОЕ СЛОВО
ХАЛҚ СЎЗИ

УЧРЕДИТЕЛИ:
Президиум Верховного Совета Республики Узбекистан и Кабинет Министров Республики Узбекистан

Главный редактор Анвар ДЖУРАБАЕВ.
РЕДАКЦИОННАЯ КОЛЛЕГИЯ:
Абдунаби БОЙКУЗИЕВ, Эсиргап БОЛИЕВ (ответственный секретарь, «Халк сузи»), Эркин ВОХИДОВ, Миракмал МИРАЛИМОВ, Салохиддин МУХИДДИНОВ, Лев ПАК (заместитель главного редактора, «Народное слово»), Людмила ПОРФИРЬЕВА, Кулахмат РИЗАЕВ, Александр ТЮРИКОВ (ответственный секретарь, «Народное слово»), Саидахрор ГУЛЯМОВ, Мухаммаджон КАРАБАЕВ, Пирмикул КОДИРОВ, Шавкат ЯХЬЯЕВ.

Адрес: 700000, Ташкент, ГСП, Ленинградская, 19.
Телефоны: для справок 32-09-67, отдел рекламы 32-09-25

Регистрационный № 0002. Индекс 64610. Г-185. Тир. 21710. Объем — 2 печ. л. Способ печати офсетный, формат А2. Время подписания в печать по графику в 21.00. Подписано в 22.40. 1 2 3 4 5 6

Издательско-полиграфический концерн «Шарк» при Управлении делами аппарата Президента Республики Узбекистан, адрес предприятия: Улица «Буюк Турон», дом 41.