Узбекистан — государство с великим будущим

Народное слово

Выходит с 1 января 1991 года

Газета Олий Мажлиса Республики Узбекистан и Кабинета Министров Республики Узбекистан

15 ОКТЯБРЯ | ВТОРНИК | № 205 (1466) 1996 год

В розницу — свободная цена

ПОДГОТОВКА К ЗИМЕ

В хокимияте города Ташкента 12 октября состоялось совещание, посвященное вопросам подготовки жилья к зимнему сезону. Его вел первый заместитель Премьер-министра республики Исмаил Джурабеков.

На совещании были заслушаны отчеты руководителей соответствующих министерств, организаций, хокимов столичных районов о ходе подготовки городского хозяйства к зимнему сезону. Компетентным руководителям были даны указания о дальнейшем усилении и завершении работ по подготовке к зиме. Также отмечалась необходимость проверки теплотрасс, замены устаревшего оборудования, обеспечения полноценной работы котельных и теплосетей в течение отопительного сезона, непрерывной подачи тепла, особенно в больницы, школы и детские сады.

В совещании приняли участие заместитель Премьер-министра Рустам Юнусов, хоким города Ташкента Козим Туляганов.

(УзА).

С ОФИЦИАЛЬНЫМ ВИЗИТОМ

По приглашению Президента Республики Узбекистан Ислама Каримова Президент Исламской Республики Пакистан Фарух Ахмад Хан Легхари 18—20 октября посетит Республику Узбекистан с официальным визитом.

УЗБЕКИСТАН – ВЬЕТНАМ: СВЯЗИ РАСШИРЯЮТСЯ

В Национальной ассоциации международных культурно-просветительских связей Республики Узбекистан 14 октября подписан протокол об установлении сотрудничества между этой ассоциацией и обществами дружбы «Узбекистан — Вьетнам» и «Вьетнам—Узбекистан» на 1996—1997 годы.

Выступившие на церемонии подписания документа председатель ассоциации М. Миркасимов, Чрезвычайный и Полномочный Посол СРВ в нашей стране Нгуен Ван Дак отметили все более развивающиеся экономические, политические и культурные связи между двумя странами. Они выразили надежду, что подписанный документ будет служить дальнейшему развитию и расширению существующих связей.

(УзА).

ОРБИТЫ СОТРУДНИЧЕСТВА

ВИЗИТ ГЕРМАНСКИХ БИЗНЕСМЕНОВ

Завершился трехдневный визит в Узбекистан делегации представителей деловых кругов города Гамбурга — крупного промышленного, финансового и торгового центра Федеративной Республики Германия. На пресс-конференции для представителей республиканских и зарубежных средств массовой информации, состоявшейся в Ташкентском центре деловых связей, немецкие бизнесмены сообщили, что целью их приезда было изучение возможностей для налаживания тесных деловых контактов с представителями среднего и малого бизнеса в нашей стране.

Интерес гостей к Узбекистану, как было высказано в их выступлениях на встрече с журналистами, обусловлен тем, что республика, обеспечившая политическую и социальную стабильность, является ныне одним из самых динамично развивающихся государств на постсоветском пространстве, создало надежную законодательную базу для поддержки и защиты предпринимательства, иностранных инвестиций.

На пресс-конференции присутствовал Чрезвычайный и Полномочный Посол Федеративной Республики Германия в Узбекистане Райнхарт Биндзайль.

(УзА).

В КАЖДОМ ДЕЛЕ НЕОБХОДИМА ТРЕБОВАТЕЛЬНОСТЬ

Как сообщалось ранее, в эти дни в регионах республики проводятся совещания, на которых подводятся итоги развития отраслей экономики за прошедшие девять месяцев, обсуждаются вопросы дальнейшего углубления реформ. На них наряду с определенными успехами, достигнутыми в этом направлении с начала года, обращается особое внимание на допущенные недостатки. Подчеркивается, что причиной этого являются недостаточная требовательность и организованность на местах.

ТАШКЕНТ. На совещании, которое вел хоким города К. Туляганов, отмечалось, что пройден самый напряженный период в осуществлении экономических реформ, происходит дальнейшее углубление рыночных отношений. Набирают темпы строительные работы. За прошедшее время был сдан в эксплуатацию целый ряд современных жилых домов, зданий общественных и культурных учреждений, гузаров, открыто транспортное движение по новым маршрутам. Достигнут рост производства товаров народного потребления. Активизировался процесс приватизации имущества. Гражданам вовремя выплачиваются заработная плата, пенсии и пособия. В то же время в столице ряд предприятий и организаций не выполняет договорных обязательств, встречаются случаи неуплаты налогов. Некоторые предприятия продолжают оставаться убыточными. Не уделяется должного внимания наполнению рынка товарами, пользующимися спросом у покупателей.

На совещании выступил заместитель Премьер-министра республики, председатель Государственного комитета «Узистикболстат» У. Исмоилов.

САМАРКАНД. Здесь совещание вел хоким области А. Мардиев.

На нем отмечалось, что достигнуты определенные успехи в социально-экономическом развитии области. Так, по сравнению с тем же периодом прошлого года прирост промышленного производства увеличился на 8,3 процента, а производство товаров народного потребления возросло на 12,1 процента. Доля негосударственного сектора составляет 75 процентов. Вместе с тем на многих промышленных предприятиях, в частности, в городе Каттакургане, Акташе, в Каттакурганском, Кушрабадском, Пахтачийском, Булунгурском районах снизилось производство продукции. На складах скопились товары, не пользующиеся спросом у покупателей. Имеются недостатки и в сельскохозяйственной отрасли. Допускается промедление в севе озимых, уборке хлопка. В животноводстве не в полной мере используются все имеющиеся возможности.

УРГЕНЧ. На совещании с докладом выступил хоким области И. Юсупов.

Отмечалось, что за девять месяцев текущего года произошел ощутимый сдвиг в социально-экономическом развитии области. Вместе с тем в увеличении производства товаров народного потребления все еще допускается медлительность. 22 предприятия допустили снижение производства. Нет прироста и в выпуске продуктов питания, мясомолочной продукции. В отдельных районах не выполняются задания по обеспечению населения природным газом и питьевой водой. Также не уделяется должного внимания выпуску и продаже акций.

На совещании обсуждались вопросы, связанные с ускорением уборки хлопка, созданием необходимых культурно-бытовых условий для работающих в поле, повышением их материальной заинтересованности.

На совещании выступил заместитель Премьер-министра республики, председатель Государственного комитета «Узистикболстат» У. Исмоилов.

ГУЛИСТАН. На прошедшем здесь совещании отмечалось, что в ряде отраслей экономики области, в частности в сельском хозяйстве, допускается медлительность в осуществлении реформ. Не выполнено годовое задание по заготовкам зерна. Сокращается производство животноводческой продукции — мяса, молока, яиц. Не уделяется должного внимания последовательному выполнению программы развития социальной инфраструктуры села — обеспечению населения чистой питьевой водой и природным газом. Встречаются случаи несвоевременных выплат налогов предприятиями и хозяйствами. Не снижается эмиссия наличных денег. Не на должном уровне культурно-бытовое обслуживание населения.

На совещании выступил заместитель председателя Государственного комитета «Узистикболстат» А. Корнеев.

(УзА).

В КОМИТЕТАХ ОЛИЙ МАЖЛИСА

ПОЛЕ РАБОТЫ ЗАКОНОДАТЕЛЕЙ

Само название Комитета Олий Мажлиса по вопросам науки, образования, культуры и спорта говорит о многом. Именно здесь рождаются законы, нацеленные на создание надежной правовой базы развития этих чрезвычайно важных сфер общественной жизни.

Состояние науки, образования, культуры и спорта во всех цивилизованных государствах имеет не меньшее значение, чем экономическое положение: отстают наука, культура — отстанет экономика. И наоборот.

Что сделано в парламентском комитете за предыдущие годы работы и что предстоит еще сделать? На шести прошедших сессиях Олий Мажлиса принято девять нормативных документов, готовятся сейчас к внесению в повестку дня предстоящих высших форумов народных представителей еще пять.

— В числе материалов, находящихся у нас в стадии разработки, проекты законов о геодезии и картографии, государственной поддержке науки и научных учреждений, научно-технической информации, об охране исторического и культурного наследия, об интеллектуальной научной собственности, — рассказывает председатель Комитета по вопросам науки, образования, культуры и спорта академик А. Г. Холмурадов. — Над ними вместе с депутатами работают специалисты соответствующего профиля. Кроме того, планируем дать новую редакцию принятого в 1992 году Закона о физкультуре и спорте с учетом тех изменений, которые произошли в последнее время в этом направлении. Как известно, Узбекистан активно включился в Олимпийское движение, добился значительных успехов в развитии спорта. Доказательство тому — участие наших спортсменов в Олимпийских играх в Атланте, в различных чемпионатах мира, в традиционных теннисных турнирах на Кубок Президента в Ташкенте.

К подготовке законопроектов депутаты активно привлекают международных экспертов. В частности, мнения специалистов ВОИЗ были учтены при доработке принятых законов «Об авторском праве и смежных правах», «Об издательской деятельности», «О селекционных достижениях». Они в свое время были разработаны вместе с другими парламентскими комитетами.

При этом законодатели не упускают из виду уже вступившие в силу нормативные акты. Своевременное их доведение до исполнителей, разъяснение, контроль за их реализацией являются одним из важнейших направлений деятельности народных избранников. В комитете уже неоднократно заслушивали информации министра народного образования о ходе выполнения законов о государственном языке, переходе на латинскую графику, председателя Госкомспорта об исполнении Закона о физкультуре и спорте, председателя Комитета по делам религии при Кабинете Министров Республики Узбекистан о реализации Закона о свободе совести и религиозных организациях.

Сейчас депутаты планируют детальное рассмотрение хода выполнения Закона о народном образовании в отдельных областях, в частности в Ферганской, с выездом на место. Итоги поездки будут подводиться в комитете с участием работников местного хокимята. До конца года они побывают и в Наманганской, Навоийской областях для проверки исполнения Закона о государственном языке. Результатом изучения вопроса также, естественно, станет отдельный разговор в парламентском комитете.

Поле законодательной деятельности здесь достаточно широкое: наука, образование, культура и спорт — понятия очень многогранные, сложные. Но тем не менее парламентарии успевают следить за событиями, вовремя вносить предложения по совершенствованию правовой базы в курируемых сферах, действуя с опережением возможных тенденций, прогнозировать будущее науки, образования, культуры и спорта, страны в целом.

Л. СОН,
корр. «Народного слова».

ХЛОПОК-96

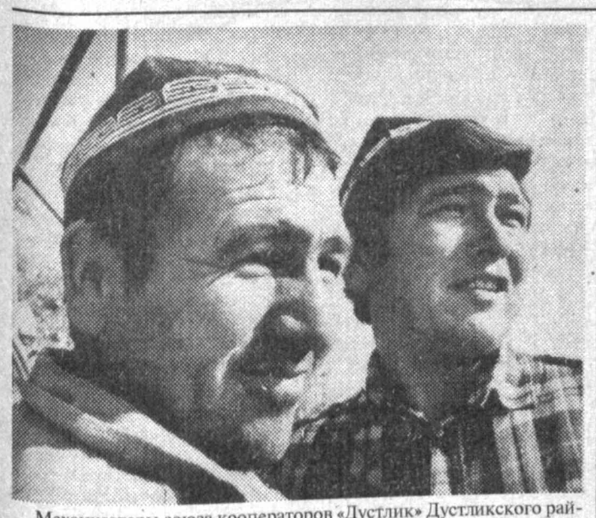

Механизаторы союза кооператоров «Дустлик» Дустликского района Джизакской области братья Мади и Тофур Карабаевы за сезон намереваются собрать по 150 тонн хлопка. В нынешнюю непростую страду они дорожат каждым погожим днем.

НА СНИМКАХ: братья Карабаевы; растут бунты сырца.
Фото Н. МУХМЕДЖАНОВА.

СВОДКА

О ЗАГОТОВКЕ ХЛОПКА-СЫРЦА ПО РЕСПУБЛИКЕ УЗБЕКИСТАН НА 14 ОКТЯБРЯ 1996 г. (В ПРОЦЕНТАХ)

Область	Заготовлено	
	за день	с начала сезона
Андижанская	1,23	87,19
Сурхандарьинская	1,04	74,63
Хорезмская	1,40	74,16
Бухарская	0,98	72,83
Кашкадарьинская	1,39	68,82
Навоийская	1,15	67,33
Самаркандская	1,18	66,40
Ферганская	0,80	64,17
Наманганская	1,20	62,25
Ташкентская	2,29	57,89
Республика Каракалпакстан	1,01	45,27
Сырдарьинская	1,75	40,13
Джизакская	1,73	36,77
По республике	1,29	63,51
Было в 1995 году	**0,73**	**83,55**

В ТОМ ЧИСЛЕ ЗАГОТОВЛЕНО ТОНКОВОЛОКНИСТОГО ХЛОПКА-СЫРЦА (В ТОННАХ)

Сурхандарьинская	753	30.046
Кашкадарьинская	598	10.534
По республике	1.351	40.580
Было в 1995 году	**826**	**49.407**

УСПЕХ ИЗБАСКАНЦЕВ

Мастера по возделыванию хлопка Избасканского района добились победы: на приемные пункты доставлено более 30 тысяч тонн хлопка. Средняя урожайность составила 32 центнера с гектара. На площадях, где хлопчатник выращивался под пленкой, этот показатель достиг 45 центнеров. Избасканцы трудятся, чтобы дополнительно собрать еще шесть тысяч тонн хлопка.

(УзА).

ТРУДОВАЯ ПОБЕДА ПАХТАЧИЙЦЕВ

Дехкане Пахтачийского района первыми в Самаркандской области выполнили годовое задание по заготовке хлопка. На хирман сдано 30,5 тысячи тонн хлопка. Средняя урожайность составила 30 центнеров с гектара. Хлопкоробы продолжают самоотверженно трудиться, чтобы довести общий объем заготовок до 36 тысяч тонн.

(УзА).

«ЗАПЛАНИРОВАННЫЕ» ПРОСЧЕТЫ

Земледельцы Шараф-Рашидовского района являются одними из основных производителей хлопка-сырца в Сырдарьинской области. Нынче они должны собрать по заданию свыше 51 тысячи тонн, что составляет почти одну шестую часть производимого здесь объема. Так что от вклада земледельцев района в немалой степени зависит выполнение областью плана заготовок.

Однако в последние годы хлопкоробы Ш. Рашидовского района резко сдали свои позиции. Они как бы забыли истину, что завоевать славу трудно, а растерять ее можно быстро. Некогда преуспевавший район все последние сезоны стал прочно занимать последние места, вследствие чего хозяйства оказались в тяжелейшем экономическом положении.

Разумеется, район не оставался без помощи. Руководством областного хокимята оказывалась конкретная помощь, сюда вкладывались достаточные ассигнования, выделялись дополнительные объемы минеральных удобрений, посевного материала, помогали с техникой, запасными частями. Все это выделялось району даже в ущерб другим регионам области. Надеялись, что помощь окажет благотворное влияние и приведет к росту производства хлопка-сырца.

Но, видимо, и руководство района, да и хозяйств такую помощь стали воспринимать как само собой разумеющееся, не особо утруждая себя в повседневной работе. Словом, выводов правильных не сделали, а в итоге район оказался на последнем месте по производству хлопка-сырца.

Нынешней весной практически ничего не изменилось. Взять хотя бы такой факт: заделка семян хлопка в почву была произведена на 1.146 гектарах — меньше, чем планировалось заданием. И это при том, что урожайность сырца здесь самая низкая в области. Добавим и то, что на значительной части хлопкового клина района не была качественно проведена промывка полей, а на отдельных площадях она и вовсе не проводилась. В связи с этим засоленность почвы не дает возможности получать высокие урожаи хлопка. Да и другие агротехнические приемы, которые составляют основу получения стабильных урожаев сырца, здесь проводятся некачественно. Отсюда и предпосылки срыва запланированного производства объемов сырца.

Есть, конечно, и объективные факторы. Изношенность тракторного парка, нехватка запасных частей, шин для различной сельскохозяйственной техники, степные условия выращивания сырца. Но в таких же условиях работают и в других районах земледельцы и, несмотря на так называемые объективные трудности, собирают из года в год неплохие урожаи. Просто прикрываться объективными причинами в хозяйствах Ш. Рашидовского района стало нормой.

... Союз ширкатных объединений имени Т. Малика по сводке посеял нынче хлопок на площади в 2,5 тысячи гектаров. Сев производился на большей части хлопкового клина, где так и не была проведена промывка полей. В результате растения взошли сильно изреженными. Всходы были получены неполноценными, а отсюда и значительно растянулся сам процесс сева. Нехватка техники, низкая организация работ — вот основные причины отсутствия добрых всходов.

Можно и нужно было проводить агротехнические работы, связанные с междурядной обработкой, поливами на качественном уровне с тем, чтобы выходить растения, собрать с них максимальный урожай. Но эти работы проводились из рук вон плохо. Чеканка хлопка — важнейший агротехнический прием, как говорится, полностью работающий на урожай, — также проводилась не в лучшие сроки.

Как известно, 22 августа сего года Кабинет Министров принял постановление «О мерах по организованному проведению хлопкоуборочной кампании в 1996 году». Как отнеслись к этому важному документу в Ш. Рашидовском районе, видно сейчас. Вместо практических мер по исполнению данного постановления здесь ограничились формальным подходом к документу. И не случайно, что в том же хозяйстве имени Т. Малика, равно как и в других, подготовительные работы к уборке велись с присущей району проходцей. Из 36 хлопкоуборочных машин в хозяйстве к страде приступило чуть больше 20. Их выработка смехотворна. Судите сами. По сводке, переданной из хозяйства 10 октября, 23 машинами собрано за день всего-навсего 27 тонн бункерного сырца! С начала же сезона здесь собрано 205 тонн машинного хлопка. Это составляет 5,20 процентов от годового задания.

В хозяйстве нынче должны заготовить 5.970 тонн сырца. И, естественно, такой объем невозможно собрать лишь с помощью машин. Ставку делали и на ручной сбор. Однако, как было уже сказано, здесь перед уборочной никакой организационной работы не велось. Люди даже не знали, кто где и когда будет собирать. В результате темпы ручного сбора также оказались низкими. На 10-е октября было собрано с помощью сборщиков всего около 300 тонн. Дневной же прирост вместе с машинным сбором составил 42 тонны сырца. Это составляет меньше одного процента к годовому объему хлопкозаготовок, а точнее 0,7 процента. Всего же на указанное число в хозяйстве заготовлено 580 тонн сырца, или 9,7 процента.

С такими темпами сбора хозяйство вряд ли соберет выращенный урожай, не говоря уже о выполнении плана заготовок. По подсчетам специалистов, в лучшем случае здесь могут лишь заготовить 65 процентов к годовому плану.

На днях в хозяйстве сменился председатель. Теперь его возглавил П. Санагулов, работавший до этого председателем районного агропромышленного объединения.

Районную сводку в уборке хлопка возглавляет ширкатное объединение имени Указова. На 10-е октября здесь было заготовлено чуть больше 30 процентов к плану, а дневной прирост за день составляет 2,5 процента. Нельзя, конечно, сказать, что дела здесь идут успешно. Иметь к середине октября 30 процентов убранного сырца — это скорее неудача. Резервы же для увеличения темпов сбора урожая здесь имеются достаточные, но используются далеко не все. Возьмем, к примеру, машинный съем хлопка.

Фактор этот, можно сказать, сегодня самый решающий. Кто сможет эффективно и максимально использовать в эти осенние погожие дни уборочную технику, тот окажется в выигрыше, что отразится затем и на себестоимости сырца. Что же в этом хозяйстве? Из 24 имеющихся хлопкоуборочных машин на полях работают от силы 13—14. При этом они показывают очень низкую выработку. Так, за 10-е октября 13 машинами собрано всего 19 тонн хлопка. Это значит 1,5 тонны на одну машину в среднем.

Здесь же трудится немало людей, занятых на ручном сборе. Сейчас именно они определяют темпы съема урожая. Однако работают они также поразному. Правда, в целом все же большинство за день сдают по 50—60 килограммов сырца, а отдельные — 10—15 килограммов. И что любопытно, среди последних немало из своего же, родного хозяйства. Так что пример в уборке показывают пока привлеченные. Должно же быть наоборот.

Из 11 хозяйств только два на сегодня имеют показатели выше районного. Остальные работают из рук вон плохо. Основная причина, как мы уже отмечали, кроется в непроизводительном использовании уборочной техники и в плохой организации труда сборщиков. Их, кстати, на полях трудится почти 5 тысяч. Что касается техники, то из 373 уборочных машин на полях работает менее одной трети. Ими в день собирается около 200 тонн букерного сырца. И что же мы видим в результате? На сегодня план хлопкозаготовок выполнен хозяйствами района лишь на 20 процентов.

На днях работниками областной прокуратуры был проведен детальный анализ хода сбора хлопка в хозяйствах Ш. Рашидовского района. Проверка показала на ряд существенных недостатков в организации проведения страды. Выявлены причины, мешающие ускорению темпов сбора урожая, а также факты различных нарушений. В связи с этим районный хокимят временно возглавил Н. Турсунмурадов.

А. ТАШКЕНБАЕВ,
М. ЕГОРОВ,
спецкоры «Народного слова».

КЛИНТОН: ПАРТНЕРСТВО С УЗБЕКИСТАНОМ – ВАЖНЕЙШИЙ ЭЛЕМЕНТ ВНЕШНЕЙ ПОЛИТИКИ США

Вашингтон (ЮСИА). В Белом доме состоялась церемония вручения верительных грамот новым послом Республики Узбекистан в Соединенных Штатах Америки С. Сафаевым Президенту США Биллу Клинтону.

Выразив свое удовлетворение расширением сотрудничества между обеими странами в политических, экономических и региональных вопросах, Президент Клинтон, в частности, сказал: «Моя встреча с Президентом Исламом Каримовым 26 июня в Белом доме дала новый импульс развитию крепких двусторонних связей, и от имени американского народа я передаю наилучшее пожелание Президенту Каримову и узбекскому народу.

Соединенные Штаты имеют прямую и материальную заинтересованность в суверенитете, демократическом развитии и процветании Узбекистана. Мы рассматриваем Узбекистан как ключевое государство Средней Азии, имеющее потенциал для того, чтобы превратиться в региональный двигатель сотрудничества и рыночного роста. По этой причине мы рассматриваем наше партнерство с Узбекистаном как важнейший элемент нашей политики в Евразии. Обе наши страны высоко оценивают блага, вытекающие из нашего сотрудничества по самым различным вопросам. Мы приветствуем позитивные шаги, сделанные недавно правительством Узбекистана в направлении создания открытого общества, где уважаются права человека. Дальнейшее движение к демократии и построению правового государства поможет обеспечить внутреннее спокойствие и экономическую жизнеспособность, которые имеют важнейшее значение для укрепления нашего партнерства. Мы по-прежнему намерены содействовать этому процессу.

Мы крайне рады росту нашего сотрудничества в области безопасности как в двустороннем, так и многостороннем плане, например, в рамках «Партнерства во имя мира». Участие Узбекистана в формировании Среднеазиатского миротворческого батальона вместе с Казахстаном и Кыргызстаном укрепило уважение к вашей стране здесь. Мы считаем, что эта инициатива подчеркивает приверженность Узбекистана региональному сотрудничеству, и мы стремимся продолжать тесное взаимодействие с Узбекистаном на будущих совместных участиях ПИМ.

Мы высоко ценим наше тесное сотрудничество по региональным вопросам в рамках ОБСЕ и ООН. Мы поддерживаем вашу конструктивную инициативу, предусматривающую эмбарго на поставки оружия в Афганистан, и будем держать вас в курсе дел, проводя консультации с другими членами Совета Безопасности о том, как отражается возобновление гражданской войны в Афганистане на наших усилиях по продвижению этого предложения. Мы приветствуем проведение еще более тесных консультаций с Узбекистаном в свете нашей работы по укреплению ОБСЕ. Мы стремимся к более тесному сотрудничеству с Узбекистаном по всем вопросам перед 51-й сессией Генеральной Ассамблеи ООН.

Я хотел бы также подчеркнуть важность тесных торговых и инвестиционных связей между двумя нашими странами. США по-прежнему готовы тесно взаимодействовать с Узбекистаном, который стремится вступить в ВТО. Мы считаем также, что успех сегодняшних американских инвестиций, в том числе в энергетику и горнодобывающую промышленность, является важным показателем тенденции развития наших двусторонних отношений, и мы с нетерпением ожидаем дальнейшей либерализации инвестиционного климата».

К СОБЫТИЯМ В АФГАНИСТАНЕ

КАБУЛ. На протяжении последних пяти дней, сообщает корреспондент Би-би-си в Афганистане Ф. Гудвин, силы «Талибана» подвергаются коротким, но решительным атакам, которые наносят правительственные войска, а кое-где и с тыла местные жители. Правительство начало хорошо организованную кампанию партизанской войны, и она уже дает результаты. В ответ на это «Талибан» принял меры против местных жителей, начал сжигать их дома. А это, разумеется, вызвало очень большое недовольство населения. Впрочем, «Талибан» своим поведением после взятия Кабула очень сильно настроил против себя афганцев.

КАБУЛ. (Рейтер). Бывшие правительственные войска захватили обратно несколько населенных пунктов, близлежащих к Кабулу, из которого две недели назад были изгнаны. Талибанская линия фронта прорвана, как сообщалось, и у перевала Саланг, на расстоянии двух часов езды от Кабула.

ИСЛАМАБАД. (Франс-пресс). Войска талибов сдали полностью два ключевых города на севере от Кабула. Афганские правительственные войска возвратили себе эти города, которые оставили после взятия талибами Кабула.

ВООРУЖИТЬСЯ ПРАКТИЧЕСКИМИ НАВЫКАМИ

— ТАКОВА БЫЛА ЦЕЛЬ УЧАСТНИКОВ СЕМИНАРА «УЗБЕКЛЕГПРОМА»

Ни один из нас не может в повседневной жизни обойтись без изделий, выпускаемых предприятиями легкой промышленности. Обувь и ткани, кожгалантерея и фарфоровая посуда и еще десятки наименований изготавливаются в нашей республике. В системе ассоциации «Узбеклегпром» функционирует 118 предприятий 19 отраслей промышленности, в которых занято 167 тысяч человек.

Производимая продукция в основном сориентирована на спрос населения Республики Узбекистан и удовлетворение потребностей промышленности. Часть продукции поставляется в страны СНГ и на экспорт (суровые ткани, нити шелка-сырца, вата, технологические отходы и в небольших объемах пряжа хлопчатобумажная, ковры).

Для обеспечения стабильной работы предприятий отрасли наряду с использованием местных сырьевых ресурсов из стран СНГ и дальнего зарубежья в больших объемах закупается капроновое, лавсановое и вискозное волокно, льняная, камвольная и объемная пряжи, химикаты, красители, более 100 наименований основных и вспомогательных материалов для обувной промышленности... Этот ряд можно было бы продолжить, но и его достаточно, чтобы иметь представление об основах, на которых держится легкая промышленность.

Но о техническом уровне предприятий этой отрасли стоит сказать особо. Большинство из них имеет морально устаревшее и физически изношенное оборудование. 46 процентов его единиц имеет срок эксплуатации 10—20 лет и 15 процентов — более 20 лет.

Вот на таком фоне состоялся практический семинар на тему «Механизм функционирования рынка ценных бумаг в Республике Узбекистан и участие в нем приватизированных предприятий. Закон Республики Узбекистан «Об акционерных обществах и защите прав акционеров».

Открывая семинар, зам. председателя правления ассоциации «Узбеклегпром» Ф. Ким обратил особое внимание на то, что акционерные общества создаются не ради их самих, не для того, чтобы отчитаться об их количестве, а чтобы сконцентрировать денежные средства. Каждое предприятие должно доказать, что его акции выгодно покупать. Особенно это важно сейчас, когда начинается очень серьезный акт — выпуск второго проспекта эмиссий.

Создание акционерных обществ предполагает воспитание у членов трудовых коллективов обостренного чувства хозяина. К сожалению, далеко не каждая акция нашла своего хозяина. Возникли и такие вопросы: всем ли акционерам открыты счета? Все ли АО до конца оформили документы? Все ли юридически правильно отлажено с дивидендами? И нет стопроцентного положительного ответа на эти вопросы.

Семинар не случайно был назван практическим. Были рассмотрены чисто практические темы, например, такие, как учет и отчетность в условиях вновь принятого Закона Республики Узбекистан «Об акционерных обществах и защите прав акционеров», был проведен анализ финансово-хозяйственной деятельности предприятия и рассмотрены вопросы, что такое финансовая устойчивость и коммерческая солидарность.

В ходе выступлений и обмена мнениями выяснилась устойчивая позиция, которая вступает в противоречие с действующим законодательством. Многие были уверены, что акции для трудового коллектива можно приобрести из прибыли или ее части. И были потом удивлены, узнав, что этого делать ни в коем случае нельзя. Ведь сама цель продажи акций — это привлечение капитала трудящихся на развитие производства.

Легкая промышленность Узбекистана переживает сейчас не самые лучшие времена. Тем не менее есть и обнадеживающие перспективы. В целях увеличения экспортного потенциала с участием ассоциации «Узбеклегпром» в нынешнем году зарегистрировано или находится на стадии подготовки документов 11 совместных предприятий. А такие из них, как «Узсаламан», «Кабул — Тойтепа текстиль», «Аснам-текстиль» уже успели зарекомендовать себя с лучшей стороны. Только с фирмой «Саламандер» (Германия) создано три совместных предприятия. Партнерами этой хорошо известной фирмы стали АО «Фергана-обувь», кокандское АО «Кунчи» по выпуску высококачественной кожи и Чирчикская обувная фабрика по выпуску 500 тысяч пар детской обуви. Последние два СП войдут в строй в IV квартале нынешнего года.

Вместе с тем осуществляется техническое перевооружение действующих предприятий, в первую очередь хлопчатобумажных. Сейчас готовится программа на 1996—2000 годы по поэтапному переоснащению предприятий, направленная на увеличение переработки местных сырьевых ресурсов, особенно хлопка-волокна.

Практический семинар высветил не только сложности и недоработки, переживаемые легкой промышленностью в постприватизационный период, но и показал резервы и потенциальные возможности этой отрасли. Например, для привлечения в сферу производства незанятого трудоспособного населения предложено апробировать эффективность создания в сельской местности малых предприятий по производству пряжи, тканей и другой продукции легкой промышленности.

Есть все основания считать, что семинар не пройдет бесследно. Его достоинство — в практических занятиях участников. Он и завершился этим — практическим занятием по подведению итогов размещения акций первой эмиссии среди работников АО и организация работы по выпуску и размещению акций второй эмиссии.

Все это, конечно, направлено на улучшение положения отрасли, а в конечном счете, на наше благополучие.

С. ЛЬВОВ.

В РУСЛЕ РЫНОЧНЫХ ПРЕОБРАЗОВАНИЙ

«БАНК-ЛИЗИНГ» — НОВЫЕ ВОЗМОЖНОСТИ ДЛЯ ПРЕДПРИНИМАТЕЛЕЙ

В сентябре нынешнего года Министерством юстиции Республики Узбекистан зарегистрирована универсальная лизинговая компания «Банк-лизинг» — самая крупная в Узбекистане, уставный капитал которой составляет 200 миллионов сумов. Годом раньше путевку в жизнь получила международная лизинговая компания «Узбеклизинг интернешнл АО» с уставным фондом 4 миллиона долларов США. Приведенные факты означают, что в республике создаются все необходимые предпосылки для ускоренного развития лизинга — долгосрочной аренды.

На эту тему наш корреспондент беседует с заместителем генерального директора Ассоциации банков Узбекистана, доктором экономических наук У. НАРОВЫМ.

— Улугбек Ирискулович, какие тенденции развития лизинга прослеживаются в мире?

— Развитие предпринимательской деятельности в сфере производства и техническое перевооружение отраслей экономики тесным образом связаны с активизацией инвестиционных процессов. Сегодня для предприятий и организаций всех форм собственности единственным путем решения проблемы оснащения оборудованием и техникой является его покупка за счет собственных или заемных средств. Вместе с тем далеко не все располагают достаточными свободными средствами и возможностями получения банковских кредитов для приобретения оборудования. Поэтому крайне важно для предпринимателей иметь альтернативные источники финансовых ресурсов.

Одной из форм кредитования технических проектов является лизинг. Он открывает качественно новые возможности для инвестирования и выступает альтернативой банковским ссудам. Сущность лизинга состоит в том, что имущество, приобретенное одним субъектом, передается в пользование другому субъекту на платной основе с условием возврата (оперативный лизинг) или последующей передачей имущества пользователю (финансовый лизинг).

К услугам лизинга обращаются в тех случаях, когда экономически выгоднее приобрести имущество с оплатой в рассрочку или использовать арендное имущество.

Мировая экономическая практика показала высокую эффективность лизинга как средства финансирования капиталовложений, а точнее, инвестирования проектов. Например, сложнейшая задача проведения в 70-х годах в достаточно сжатые сроки обновления всего национального производственного парка машин и оборудования в США была решена лизингом. В основном за счет лизинга были обновлены основные производственные фонды, подвергшиеся ускоренному моральному износу, вызванному ростом цен из-за энергетического кризиса 1973—1974 годов.

Таким образом, очевидны преимущества лизинга как для отдельных предпринимателей, так и для всей экономики государства. Поэтому экономическая политика стран, ставящих задачу ускоренного обновления производственного потенциала, предполагает систему льгот при проведении лизинговых операций. Эти льготы могут заключаться во введении ускоренной амортизации лизингового оборудования и техники, освобождении от таможенных пошлин и платежей на ввозимую в страну технику и оборудование, предназначенную для лизинга, создание фондов развития лизинга и так далее.

— Кто же сегодня является лидером в развитии лизингового бизнеса на территории СНГ?

— Россия. В течение последних двух лет при поддержке правительства созданы и начали функционировать более 30 лизинговых компаний в различных отраслях экономики. Лизинг вошел в такие крупные отрасли, как сельское хозяйство, тяжелое машиностроение, оборонную промышленность и авиастроение. В июне этого года в Москве была проведена первая международная конференция по развитию лизинга в России, в которой приняли участие представители международных финансовых институтов, аудиторских компаний и Европейской ассоциации лизинговых компаний (Лизевроп).

— Ну а теперь, пожалуйста, расскажите подробнее об отечественном лизинге, его целях, задачах и проблемах.

— Главная цель компании «Банк-лизинг» — инвестирование в частный малый и средний бизнес в виде кредитования приобретения технологического оборудования легкой и пищевой промышленности, строительной индустрии, объектов общественного питания, бытового сервиса и других отраслей экономики. Кроме того, компания предоставляет широкий спектр услуг по консультации банков и хозяйственных органов в методологических и практических вопросах организации и проведения лизинговых операций, а также создания лизинговых компаний.

В настоящее время специалисты «Банк-лизинга», изучив опыт зарубежных стран и учитывая особенности современного этапа развития экономики республики, в предельно сжатые сроки подготовили пакет нормативно-методической документации, регламентирующей весь процесс лизинговых операций, и приступили к реализации первых сделок.

В процессе становления лизинга в республике весом вклад Ассоциации банков Узбекистана. Подтверждением этому стало подписание в конце сентября нынешнего года между ассоциацией и Кейс Корпорейшн — мировым лидером в производстве сельскохозяйственной техники учредительных документов — первой в Центральной Азии сельскохозяйственной лизинговой компании «УзКейсагролизинг». Целью ее является поставка в республику высокопроизводительных тракторов, комбайнов и техники для передачи их в лизинг сельскохозяйственным предприятиям различных форм собственности.

В целях содействия развитию лизинга в Узбекистане Ассоциация банков подготовила проекты Временного положения о лизинге, а также Закона о лизинге, которые внесены на рассмотрение соответствующих государственных органов. Проработаны вопросы создания Ассоциации лизинговых компаний, Координационного центра по развитию лизинга и Фонда содействия развитию лизинга в республике.

Все проекты Ассоциации банков, связанные с лизингом, являются серьезной заявкой на интеграцию с ведущими лизинговыми компаниями мира. Основой такой интеграции может стать договоренность Ассоциации банков о вступлении лизинговых компаний Узбекистана в Европейскую ассоциацию лизинговых компаний (Лизевроп), а также присоединения Республики Узбекистан к Оттавской конвенции 1988 года о международном финансовом лизинге.

Беседовала В. РУДАКОВА, корр. «Народного слова».

КУРСОМ ЭКОНОМИЧЕСКОЙ РЕФОРМЫ

УСЛОВИЯ ДИКТУЕТ РЫНОК

Качество продукции Ташкентского масложиркомбината соответствует мировым стандартам. Такой вывод после детального знакомства с производством сделали эксперты американской фирмы «Карвер», которая поставляет предприятию оборудование и технологии.

Сегодня комбинат — один из крупнейших в системе пищевой промышленности республики — выпускает из местного сырья широкий ассортимент богатой витаминами калорийной пищевой продукции. Помимо высококачественного хлопкового масла, это 14 видов маргарина, несколько сортов майонеза.

Производство рентабельное, приносит немалую прибыль. Однако пришлось комбинату пережить и трудные времен . Еще в 1992 году предприятие находилось в состоянии кризиса. Из-за разрыва хозяйственных связей возник дефицит многих видов сырья и материалов, тары. Появились сложности и с оборудованием, которое настало время обновить. Как результат всего этого, производственные мощности использовались далеко не полностью, что привело к резкому снижению объемов выпуска продукции.

Выход из создавшегося положения был найден. Одновременно с поиском новых партнеров за рубежом и установлением с ними взаимовыгодных деловых отношений начали переориентировать производство на использование местного сырья, для чего обратились за помощью к отечественным ученым и технологам. Провели модернизацию, реконструкцию и капитальный ремонт самых важных участков, закупили недостающее оборудование. Сегодня среди партнеров предприятия — известные фирмы США, Норвегии, России, Украины. Улучшению производственных показателей способствовала и смена формы собственности. Комбинат был преобразован в акционерное общество «Тошмаргег», хозяином которого стал трудовой коллектив.

В результате принятых мер заметно увеличился не только выход продукции, но и ее качество, которое оценивается как по питательным, так и по вкусовым ее свойствам. Так, освоен выпуск маргарина «Дилафруз» с использованием виноградного масла, вырабатываемого Кокандским масложиркомбинатом. В рецептуры других новых видов продукции входят хлопковое, соевое и пальмовое масло, обезжиренное молоко, витаминизированные экстракты шиповника, мяты, райхона, других целебных растений.

Налаживая производство, на комбинате не забывают и о нуждах своих работников, ведь здесь хорошо понимают, что именно от их профессионализма и мастерства зависит конечный результат.

Капитально отремонтированы общежитие, детский сад, столовая.

Открыты фитобар, сапожная мастерская, парикмахерская. Построена теплица, где выращивают лимоны, другие фрукты, зелень. За городом действует большое подсобное хозяйство. Все это позволило снизить стоимость обедов в рабочей столовой. Более того, труженики предприятия имеют возможность по льготным ценам приобретать как продукцию своего хозяйства, так и самого комбината.

Новые условия, в которых живет экономика республики, вынуждают специалистов предприятия постоянно заботиться об улучшении качества продукции и разнообразии ее ассортимента. Этого требует рынок, предлагающий сегодня покупателям широкий выбор не только отечественных, но и привозных продуктов питания. Поэтому модернизация производства в акционерном обществе «Тошмаргег» продолжается.

(УзА).

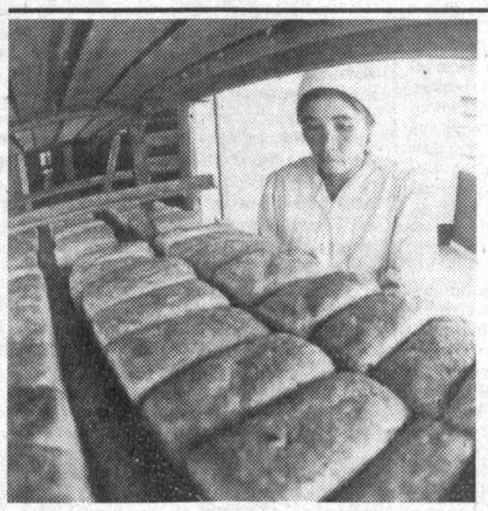

ХЛЕБ НА ЛЮБОЙ ВКУС

Коллектив Балыкчинского производственного предприятия хлебопродуктов обязался в нынешнем году поставить населению 2 тысячи тонн хлеба и хлебной продукции на сумму 29 миллионов сумов. Предприятие выпускает 10—12 разновидностей хлеба, 6 видов макаронных изделий. С начала года населению реализовано 80 тонн макаронных изделий на сумму 2 миллиона сумов.

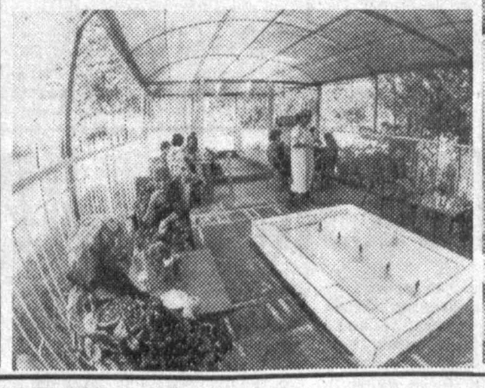

При предприятии функционирует цех по производству прохладительных напитков. Со второго полугодия вступил в строй цех по производству мороженого. К услугам любителей мороженого — небольшой, красиво оформленный, уютный павильон «Мороженое». Желающие могут здесь отдохнуть, послушать музыку и отведать мороженого.

НА СНИМКАХ: рабочая цеха по выпечке хлеба Насиба Джураева отправляет свежевыпеченный хлеб в торговую сеть; в павильоне «Мороженое»; рабочий Мухторали Ахунов в макаронном цехе не новичок и потому к качеству производимой им продукции относится с особым пристрастием.

Фото Ш. АЛИМОВА.

ТРУДОУСТРОЙСТВО ГАРАНТИРУЕТ «КАМОЛОТ—БАНДЛИК»

Специальности менеджеров и бухгалтеров получат выпускники учебного центра, созданного при Институте экономики, бизнеса и повышения квалификации Ташкентского Государственного экономического университета. Он организован по инициативе агентства «Камолот — бандлик» республиканского фонда молодежи «Камолот» в соответствии с договором между агентством и вузом. Подобные же договоренности заключены с Ташкентским финансовым, Андижанским инженерно-экономическим институтами, Ташкентским государственным техническим университетом, другими высшими и средними специальными учебными заведениями республики.

Создание новых учебных центров и курсов, по окончании которых слушателям будут вручены соответствующие дипломы о специальности, причем с гарантией последующего трудоустройства, — таков первый результат деятельности образованного месяц назад республиканского агентства «Камолот — бандлик». Основная его задача — решение проблемы занятости и трудоустройства молодежи.

В условиях рыночных отношений проблема занятости населения становится особенно острой. Ныне предприятия не заинтересованы принимать работников «по разнарядке». Администрацию в первую очередь интересует их квалификация, знания, способности. И, безусловно, выигрывают те, кто владеет определенной специальностью, имеет трудовые навыки. Как быть в этой ситуации молодым, 16—18-летним? По последним статистическим данным, сегодня около 230 тысяч выпускников 9—11 классов этого года пока так и не определились в жизни, нигде не учатся и не работают. При этом, как правило, они не обращаются за помощью в действующие государственные биржи труда.

Помочь молодежи в выборе жизненных приоритетов — главная цель специалистов агентства. Разработана масштабная, научно обоснованная программа. В ее составлении участвовали социологи, психологи, работники двух министерств — труда и высшего и среднего специального образования. Реализация программы была бы невозможной и без поддержки местных органов власти. Контакты с областными, городскими, районными хокимиятами установлены. Пример найденного взаимопонимания — совместно проведенные в конце лета по всей республике ярмарки свободных рабочих мест. В общей сложности в них участвовало более 4 тысяч предприятий и организаций и более 40 тысяч юношей и девушек. В итоге 6 тысяч из них были трудоустроены, 10 тысяч получили необходимые консультации специалистов, многие направлены на дальнейшую учебу и переподготовку.

Теперь такие ярмарки решено сделать традиционными. Следующие состоятся весной, в преддверии выпускных экзаменов в школах и вузах — с тем чтобы юноши и девушки могли заранее подыскать себе место работы, соответствующее их способностям или уже имеющейся профессии. Большое значение придается в этой связи и профориентации учащихся, которую предполагается наладить совместно с органами народного образования.

Начато формирование Банка данных, куда с мест будет поступать информация о спросе и предложении на рынке труда. На ее основе ученые займутся разработкой экономических, социальных, демографических прогнозов для регионов республики. В соответствии с полученными рекомендациями на местах будут создаваться учебные центры по подготовке и переподготовке специалистов — при вузах, колледжах, Бизнес-центрах. При этом основной поток «рабочей силы» решено направить на предприятия сферы малого и среднего бизнеса.

В наше время важно не только обеспечить молодежи социальную защиту, но и воспитать подрастающее поколение в духе общечеловеческих ценностей, традиций народа. Лучший проводник для этого — искусство.

— Разработана программа по возрождению народных ремесел под названием «Усто — шогирд», — говорит директор агентства «Камолот — бандлик» Гулнора Халикова. — Реализовывать ее начнем уже зимой, с прицелом на будущий летний выпуск в школах. Сейчас собираем сведения о всех выдающихся народных мастерах республики и одновременно проводим работу по выявлению одаренной молодежи. Хотим создать сеть мастерских, которые станут школами творчества. В течение нескольких лет усто будет обучать секретам своего ремесла отобранных с помощью специальных тестов учеников. И мастеру, и его ученикам мы поможем в проведении выставок, реализации изделий. Все это не только будет способствовать возрождению лучших традиций народного творчества, но и даст возможность получить профессию сотням юношей и девушек.

Деятельность агентства активизируется. В дальнейшем здесь намерены наладить сотрудничество в сфере занятости и с коллегами других стран. В планах — проведение международных ярмарок рабочих мест, тематических семинаров и встреч с участием зарубежных специалистов.

А. ИВАНОВА, корр. УзА.

ТОЧКА ЗРЕНИЯ

ЖИВОТНОВОДСТВУ — ПРОЧНУЮ ОСНОВУ

Несколько лет назад в прессе сообщалось о диспропорциях в структуре питания населения Узбекистана. Потребление, например, мяса на душу населения здесь было в 2—3 раза меньше, чем в других республиках. Сейчас положение резко выправляется, но тем не менее проблема остается, и решать ее нужно каждодневным трудом. И уж во всяком случае ее не решить путем ввоза продовольственных продуктов многочисленными мелкими импортерами.

Ранее основная причина недостатка белкового питания заключалась в хлопковой монополии и отсутствии кормовой базы для животноводства. Тем не менее некий уровень комбикормовой промышленности поддерживался за счет витаминных премиксов, ввозившихся из других республик. К настоящему времени производство комбикормов оказалось в еще большем упадке.

Теперь в значительной степени производство мяса поддерживается за счет отгонного пастбищного животноводства. Однако такое примитивное животноводство не в состоянии обеспечить полноценным питанием 23-миллионное население страны. Более того, в результате перепаса происходит быстрое разрушение растительного покрова пастбищ пустынной зоны и деградация почв горных и предгорных территорий. Все это еще более усугубляет экологически напряженную ситуацию, сложившуюся в республике за последние десятилетия.

Коренное улучшение структуры питания населения, приближение к физиологическим нормам, установленным международными организациями, может быть достигнуто только с достижением современного уровня животноводства, птицеводства, прудового рыбоводства. Кстати отметим, что нельзя недооценивать роль рыболовства в качестве источника полноценного животного белка. Здесь можно упомянуть весьма впечатляющие масштабы производства рыбы в Китае за счет использования внутренних водоемов и рисовых чеков. А в Японии при 30 кг мяса на душу населения в год приходится 70 кг морепродуктов.

Главным условием развития этих отраслей является создание современной комбикормовой промышленности, рассчитанной на производство специализированных кормов для молодняка и взрослого рогатого скота, для птиц различных периодов роста (несушек и бройлеров отдельно) и для прудовой рыбы. Пока же, жалуясь на бескормицу, мы затрачиваем на единицу животноводческой продукции кормов в три раза больше принятой нормы. Например, в птицеводстве на один килограмм привеса мы затрачиваем 10 кг ценного зерна, тогда как для этого достаточно 3 кг сбалансированного комбикорма.

Обсуждение проблемы с привлечением специалистов различного профиля показало, что у нас имеется база для создания собственной комбикормовой промышленности. Прежде всего нужны полноценные кормовые белки, и мы располагаем миллионом тонн высокобелкового шрота, который раньше вывозился в животноводческие регионы бывшего Союза. Этого шрота как источника белка вполне достаточно для производства необходимых нам 3 млн. тонн комбикорма. Именно шрот, но соевый, используется для этих целей в других странах. Применение хлопкового шрота ограничивалось из-за наличия в нем токсичного госсипола. Однако уже имеются технолгии получения шрота улучшенного качества с пониженным содержанием госсипола: сотрудниками Химико-технологического института предложен эффективный метод микробиологического разложения госсипола в шроте с одновременным улучшением его кормовых качеств.

В Институте химии растительных веществ разработаны технологии по созданию на основе хлопкового шрота новых видов белковых добавок для различных животных. Эти белки и глюкозо-электролитные смеси, предложенные Институтом физиологии и биофизики АН Республики Узбекистан, могут быть использованы для создания полноценного заменителя молока при выпойке телят.

Наиболее сложным является вопрос о витаминных премиксах. Основным путем повышения полноценности кормовых средств является производство премиксов — предварительных смесей витаминов, аминокислот, микроэлементов, антибиотиков, антиоксидантов с каким-либо наполнителем, которые вводятся в состав комбикорма. Многие премиксы содержат более 20 биологически активных веществ, получаемых микробиологическим путем или искусственным химическим синтезом. Однако витаминной промышленности у нас нет, а без витаминов любой корм можно сравнить с пустой породой. По-видимому, необходимы централизованные закупки премиксов или их отдельных компонентов, или же создание у нас совместного предприятия с известными зарубежными фирмами.

Вместе с тем уже сейчас можно использовать многие рекомендации наших ученых по микробиологической витаминизации кормовых масс — шрота, барды и ее сгущенного фильтрата, отрубей, получать белково-витаминно-минеральные добавки высокой степени сбалансированности. Наряду с кормовыми дрожжами перспективным источником белков, витаминов и других физиологически активных веществ является биомасса микроводорослей. Согласно данным Института ботаники, урожайность хлореллы за 7—8 месяцев теплого периода может достигать на 1 га открытой установки до 60 тонн сухого вещества с высоким содержанием белков, жиров, каротина или провитамина А, витаминов Е, С и группы В.

В условиях ограниченности зеленой массы могут быть эффективно использованы различные растительные отходы. Институтом микробиологии совместно с УзНИМИ показано, что при специальной ферментативной обработке и силосовании из кукурузной, рисовой и пшеничной соломы может быть получена кормовая масса с 10—12 процентами белков, моносахаридами и свободными аминокислотами. Наконец, можно отметить работы Института физиологии и УзКТИкатализ, в которых дается заключение о том, что ботва картофеля, томатов и даже листья хлопчатника, собранные при чеканке, являются вполне приемлемым источником каротиноидов (провитамина А).

Упомянутый здесь перечень работ по возможностям витаминизации различной биомассы и получению концентрированных белково-витаминных добавок позволяет надеяться, что все фуражное зерно и зерносмеси, весь имеющийся шрот могут быть использованы в виде полноценных высокосбалансированных кормов.

Очевидно, кормовая база может быть расширена и за счет интпродукции в регионе перспективных кормовых культур — амаранта и сорго (последний является источником зеленой массы с высоким содержанием сахаров) и главное — дефицитного у нас фуражного зерна. Однако на практике мы наблюдаем повсеместное сокращение посевов кормовых растений, включая люцерну, что существенно обостряет проблему кормопроизводства.

Некоторые из предложенных рекомендаций институтов, возможно, требуют определенной доработки и экономической оценки в новых условиях. Однако большинство из них может быть внедрено уже сейчас, что и наблюдается в некоторых заинтересованных хозяйствах. Есть такие разработки, которые пока не могут получить широкого внедрения, так как проблема кормопроизводства является комплексной и может быть решена одновременным внедрением и реализацией всего комплекса предложений физиологов и биохимиков, микробиологов и химиков-технологов, животноводов различного профиля.

Располагая литературой, научно обоснованной рецептурой и опытом приготовления различных специализированных премиксов, мы можем, не нарушая их основного состава, создать дешевые и более технологичные для наших условий формы кормов и добавок к ним. Главным при этом является подбор всех необходимых компонентов и тщательный контроль их количества и пропорций. Высокий уровень квалификации научных работников и лаборантского состава академических институтов, достаточное оснащение вполне позволяют им справиться с этой технико-аналитической задачей. Конечно, на это можно расчитывать только в том случае, если эта их работа будет оценена выше, чем дубление шкур и сушка овощей в кооперативах, куда уходит часть молодых сотрудников академии.

Для решения рассматриваемой комплексной проблемы, по-видимому, целесообразно создание временного творческого коллектива из числа сотрудников ряда институтов биологического и химического отделений академий, вузов, возможно, с участием экономистов и сотрудников Института животноводства, где предполагается апробировать проект в целом.

Сейчас мы не предлагаем какой-либо один рецепт действий. Возможно, экономически целесообразными окажутся параллельные действия — по централизованной закупке готовых премиксов, созданию совместных предприятий по их производству на месте и изготовлению обогащенных белково-витаминизированных кормов по собственным технологиям на местном сырье. А рыночные отношения сами определят наиболее эффективный и экономически выгодный путь подъема и кормопроизводства, и животноводства в целом.

Б. ТАШМУХАМЕДОВ, академик, председатель отделения биологических наук Академии наук Республики Узбекистан.

1996 ГОД — ГОД АМИРА ТЕМУРА

ВСТРЕЧА В ПОСОЛЬСТВЕ

Как сообщили из посольства Республики Узбекистан в Пакистане, здесь прошел торжественный вечер, посвященный 660-летию со дня рождения Амира Темура. На торжество были приглашены государственные и общественные деятели, представители науки и культуры этой страны, сотрудники дипломатического корпуса, аккредитованного в Исламабаде.

Встреча вызвала большой интерес. Отметить юбилей Сахибкирана пришли послы Соединенных Штатов Америки, Российской Федерации, Испании, Кореи, Центральноазиатских государств. В юбилейном вечере принял участие первый заместитель министра иностранных дел Пакистана Наджимуддин Шайх. Участники встречи ознакомились с материалами, рассказывающими о жизни и деятельности Амира Темура.

В честь участников юбилейного вечера был дан прием от имени посольства Республики Узбекистан.

(УзА).

ПАРК САХИБКИРАНА В ТУРЦИИ

В Анкаре состоялось торжественное открытие парка им. Амира Темура. Организаторы мероприятия — посольство Республики Узбекистан в Турции и муниципалитет района Кечиорен.

Генеральный председатель Миллиетчи харекет партиси (МХП) А. Туркеш в своем выступлении охарактеризовал Амира Темура как «личность мирового масштаба», «великого государственного деятеля и талантливого полководца», «выдающегося просветителя и покровителя искусства и науки», внесшего неоценимый вклад в развитие тюркской государственности, культуры, философской и правовой мысли. Он заявил, что война между Амиром Темуром и Баязитом стала возможной вследствие «серьезных просчетов и недальновидной политики» последнего. Противоборство двух тюркских правителей было на руку тем силам, которые, боясь объединения двух мощных империй, сеяли между ними вражду. Данный подход к оценке личности и деятельности Темура получает все большее распространение в турецких научных и официальных кругах.

А. Туркеш отметил наличие определенных сил, стремящихся любыми путями помешать успешному развитию узбекско-турецких отношений, подчеркнул необходимость недопущения вмешательства этих сил в узбекско-турецкий диалог.

Кроме того, лидер МХП высоко оценил усилия Президента Узбекистана И. А. Каримова, направленные на сохранение политической и социальной стабильности в республике, достижение полной экономической независимости.

Торжества по случаю открытия парка освещались в средствах массовой информации, транслировались по каналам телевидения.

Достигнута договоренность с муниципалитетом района Кечиорен об установке на территории парка памятника Амиру Темуру, а также об открытии в будущем парка им. Ходжи Исмаила Аль-Бухари, известного мыслителя и просветителя прошлого.

В церемонии открытия участвовали председатель муниципалитета района Кечиорен Т. Алтынок, посол Республики Узбекистан в Турции А. Абдурахманов, официальные лица из министерств и ведомств Турции, дипломатических представительств, общественность.

Информационное агентство «ЖАХОН».

ИСКУСНЫХ ДЕЛ МАСТЕРА

Такая в мире слава шла о ремесленниках из Самарканда

Выдающийся государственный деятель, великий полководец, покровитель науки Амир Темур создал обширное государство, ядром которого был Мавераннахр. Сюда стягивались разнообразные материальные ценности, здесь творили искусные ремесленники — архитекторы, художники, ювелиры, резчики по камню и дереву. Они влились в ряды талантливых, прославленных мастеров Мавераннахра, имевших многовековый опыт в строительстве монументальных зданий, выделке высококачественных тканей, керамистов, садоводов и других. В результате возникли неповторимые произведения искусства. Они представляли собой новый, особый стиль, соединивший различные элементы в единое целое.

За короткое время в Самарканде и Шахрисабзе были возведены великолепные монументальные здания: медресе Бибиханум, Гур-Эмир, фамильные усыпальницы в Шах-и Зинда, Кок-сарай, Бустон-сарай и другие дворцы, мечети, ханока и гробницы, а также мавзолей Ахмада Яссави. Эти величественные строения стали крупнейшим архитектурно-художественным явлением эпохи Амира Темура. Они свидетельствуют о претворении в жизнь высоких замыслов талантливых народных мастеров, использовавших многовековой опыт в зодчестве. Обоснованно отмечено: «... Самарканд этого времени остается непревзойденным в области архитектуры и изразцового ее убранства».

Широкое развитие получило прикладное искусство, в частности фресковая живопись и миниатюра. Стены дворцов, гробниц (Ширинбека-ага, Туман-ага) были расписаны сценами на сюжеты победоносных войн, быта, охоты, пиршеств. Расширяется производство оконного стекла, в том числе цветного. Последнее было использовано в мавзолеях Гур-Эмир и Ишрат-хона, в интерьере дворца в Шахрисабзе, медресе Улугбека в Бухаре. Сохранившиеся до нас керамические изделия также отражают высочайший уровень мастеров этой области.

Высокоразвитой отраслью ремесла была обработка драгоценных металлов. Темуридские султаны, сам Сахибкиран, его жены любили украшать себя драгоценными каменьями, сверленым и несверленым жемчугом, изделиями из золота и серебра. Ювелиры-заргары специализировались на изготовлении серег, перстней, браслетов и других дорогих изделий. Эта социальная прослойка ремесленников была особенно тесно связана с аристократической частью населения.

Многократно в рукописях того времени авторами сочинений упоминается дорогая посуда из золота и серебра, использовавшаяся при дворе Амира Темура. Разнообразны были изделия из бронзы. Для рядовых жителей заргары изготовляли женские украшения из меди и бронзы.

Уникальная группа бронзовых художественных изделий из ремесленной мастерской самаркандского медника и ювелира, расположенной в восточной части Регистана, была обнаружена при раскопках в 1969 г. Эти материалы дали основание говорить, что при Амире Темуре и Темуридах наблюдается разрастание кварталов вокруг Регистана вследствие благоприятных по сравнению с предшествующим периодом экономических условий развития ремесленного производства.

В конце XIУ — начале ХУ в. наблюдается дальнейшее развитие одной из важнейших и ведущих отраслей ремесла — ткачества, а также изготовления готовой одежды. Великолепные ткани и костюмы приближенных Амира Темура, описанные современниками, изготовлялись самаркандскими мастерами из особого сорта бархата местного производства, кимхоба, футы, тафты и других тканей. Они вывозились в другие страны в расчете на удовлетворение потребностей высокопоставленных особ.

В Самарканд, преодолевая большие трудности тысячекилометровых дорог Великого шелкового пути, спешили со своими товарами гости из Индии, Китая, Египта, Татарии (Поволжья и Дашт-и Кипчака), Западной Европы, для определения государств которой средневековые авторы использовали слово фаранг. Они увозили изделия мавераннахрских мастеров, особенно ткачей. К 1400 г. относится запись в торговой книге Тевтонского ордена относительно доставки приказчиками ордена в Кенигсберге ткани «зендень», пользовавшейся не только в Центральной Азии, но и в Европе спросом широкого круга городских жителей.

При Амире Темуре наблюдается большой подъем в области историографии, расширяется круг правителей, с которыми Сахибкиран вел дипломатическую переписку; государственные чиновники рассылают множество его указов. Все это вело к увеличению потребности в самаркандской писчей бумаге. В результате появляются новые бумагоделательные мастерские-корхона, растет квалификация специалистов, изготовлявших писчую бумагу. Именно к эпохе Темура и Темуридов можно отнести появление новых сортов прекрасной самаркандской бумаги, получившей мировую известность.«Лучшая бумага в мире получается из Самарканда», — отметил Захир ад-Дин Мухаммад Бабур.

В период правления Амира Темура и Темуридов происходит заметный рост квалификации мастеров. Свидетельство Шараф ад-Дина Йазди убеждает нас в том, что распоряжения Амира Темура способствовали укреплению цеховых организаций ремесленников. Он провел ряд мероприятий, стимулировавших развитие ремесленного производства. Согласно его распоряжению, все ремесленники были распределены по профессиональным организациям, соответственно специализации каждого из них. Мастера, как правило, расселялись по производственному признаку, а возглавлял их старшина, который обычно являлся и квартальным старостой. В письменных источниках упоминаются самаркандские кварталы: набойщиков узоров на ткань — Читгарон, золотошвеев — Зардузон, резчиков камня — Сангторашон, обжигателей керамических печей — Хумданак, мастеров, изготовлявших арбы, — Арабачион, ковалей — Такачийон, специалистов по выработке шагреневой кожи — Кимухтгарон, мастеров особого вида обуви — Папушдузон, валяльщиков войлока — Намадмалон, мастеров, изготовлявших луки, — Камангарон, кварталы бойни — Гоукушон, тех, кто готовил блюда из печени, — Джигарпазон и др. Фактический материал позволяет утверждать, что в эпоху Темура и Темуридов производительность труда в ремесле находилась на высоком относительно того времени уровне. Возросла и роль ремесленников в общественной и культурной жизни города. Они принимали активное участие в литературных диспутах, городских праздниках, из их среды вышли позже многие писатели и поэты. Организовывая торжества, Амир Темур приглашал участвовать в них со своими изделиями особо талантливых мастеров. «Повара, мясники, портные и башмачники и все прочие ремесленники, какие только есть в городе, должны были показать свое искусство».

Историк Шараф ад-Дин Али Йазди оставил красочное описание одного из праздников, проводившихся в Кан-и Гиле по случаю благополучного возвращения Амира Темура с семилетнего похода (1399—1404 гг.) и бракосочетания десятилетнего Улугбека и сыновей Темура — Мираншаха и Умар-шайха. В этом описании, переданном в стихотворной форме, большое место отводится роли ремесленников (мухтарифе ва пешаварон). Согласно сообщению автора, в мероприятиях также принимали участие представители всех слоев населения — «простые и благородные». Чистильщики хлопка смастерили птиц с крыльями и соорудили минарет из окрашенного хлопка, на верху которого сидел аист. Кожевники, мастера веревок и мастера циновок также доказали свое умение изготовлять искусные изделия.

Итак, все, на что обращал внимание Темур, получило свое развитие, расцвет. Великий человек — великими были и дела его.

Р. МУКМИНОВА,
доктор исторических наук, профессор Института истории АН Республики Узбекистан.

В РЕСПУБЛИКАНСКОЙ КОМИССИИ ПО ДЕНЕЖНО-КРЕДИТНОЙ ПОЛИТИКЕ

12 октября в Центральном банке Республики Узбекистан состоялось расширенное заседание Республиканской комиссии по денежно-кредитной политике. В нем приняли участие руководители комиссий по денежно-кредитной политике Республики Каракалпакстан, областей и города Ташкента, а также председатели коммерческих банков республики. Заседание вел председатель Республиканской комиссии по денежно-кредитной политике — председатель Центрального банка Республики Узбекистан Ф. М. Муллажанов.

На заседании рассмотрены вопросы выполнения на местах постановления Кабинета Министров от 2 июля 1996 года «О мерах по сокращению эмиссии наличных денежных средств», повышения базового фонда заработной платы отдельным предприятиям и ряд других вопросов.

На заседании были заслушаны отчеты членов Республиканской комиссии по денежно-кредитной политике, руководителей комиссий по денежно-кредитной политике Наманганской, Сырдарьинской, Ферганской и Ташкентской областей. При обсуждении вопроса по выполнению постановления Кабинета Министров было особо подчеркнуто осуществление соответствующих мер в регионах. В результате чего выполнен кассовый план в масштабе республики.

В сентябре текущего года реальный уровень наличной денежной эмиссии по сравнению с намеченным планом снизился на 4, 3 процента. В том числе в 8 областях, в Республике Каракалпакстан и городе Ташкенте выполнен установленный уровень эмиссии.

Также на заседании особо отмечалось принятие своевременных, необходимых мер по выполнению данного постановления правительства во многих областях.

В результате положение по выполнению в регионах установленного кассового плана несколько улучшилось. В отчетный период кассовый план выполнен всеми областями (кроме Сырдарьинской), Республикой Каракалпакстан и городом Ташкентом. В 134 городах и районах республики из 193, или 69, 4 процента, кассовый план по общей сумме выручки выполнен. Это на 39 единиц выше августовского показателя. В частности, намеченный кассовый план выполнен во всех городах и районах Республики Каракалпакстан и Хорезмской области. Этот показатель выполнен в 11 городах и районах из 12 в Бухарской, Джизакской, Наманганской областях, в 17 городах и районах из 18 в Самаркандской области, в 12 городах и районах из 15 в Кашкадарьинской области, в 11 городах и районах из 15 в Сурхандарьинской области.

В сентябре текущего года в 91 городах и районах республики выполнен намеченный план эмиссии. В августе этот показатель был выполнен в 50 городах и районах.

Вместе с тем на заседании были подвергнуты критике нерасторопность хокимиятов отдельных областей в части выполнения постановления правительства.

На заседании внимание денежно-кредитной комиссии при хокимияте города Ташкента было обращено на систематическое уменьшение сдачи наличных денежных поступлений в банк. Также отмечалось о возможности ухудшения ситуации в октябре, в случае если не будут достигнуты положительные сдвиги. Также были подвергнуты критике слабая организация работы комиссий по денежно-кредитной политике отдельных районов города, несоответствие принимаемых постановлений требованиям сегодняшнего дня.

На заседании было подвергнуто резкой критике непринятие должных мер по сокращению наличной денежной эмиссии в Наманганской, Сурхадарьинской, Сырдарьинской и Ферганской областях. В результате чего в сентябре текущего года в этих областях не выполнены намеченные показатели по доле эмиссии в расходах. В некоторых городах и районах этих областей деятельность денежно-кредитных комиссий неудовлетворительна, до сих пор не уделяется должного внимания осуществлению необходимых мер по улучшению денежного обращения. В связи с этим руководителям денежно-кредитных комиссий этих областей даны соответствующие рекомендации по незамедлительному улучшению положения на местах и исправлению указанных недостатков. На заседании были приняты соответствующие постановления по обсуждаемым вопросам.

ФОТОРЕПОРТАЖ

УХОДЯТ ПАРНИ В АРМИЮ

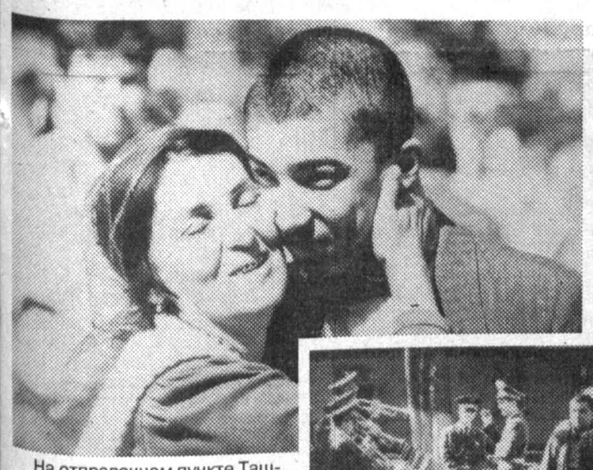

На отправочном пункте Ташкентской области в этот день царила атмосфера торжественности. Со звуками карнаев и сурнаев сливались аккорды военного оркестра.

Но вот смолкнет марш и начальник отправочного пункта подполковник М. Кидричев отдает рапорт исполняющему обязанности начальника Управления по делам обороны полковнику Р. Тошходжаеву. Оркестр играет Государственный гимн. С приветствием к призывникам обратился Р. Тошходжаев. Он призвал молодежь честно служить своей Родине, зорко охранять наши границы. Для этого нужно досконально изучить современную военную технику, обратить большое внимание на физическую подготовку. Полковник пригласил родителей призывников бывать в подразделениях — ведь что может быть ценнее для солдата отцовского и материнского внимания.

На митинге, посвященном отправке к местам службы первой группы призывников, выступили ветераны, родители, сами призывники. Старшие дали наказы, напутствовали своих детей, благодарили Президента республики за его заботу о воинах во время его посещения воинских подразделений в Сурхандарьинской области. А затем торжественным строем призывники прошли перед трибуной. Нелегкими были минуты расставания. Но долг превыше всего.

Ребята уходят в армию. Удачной службы вам!

Ю. МУРОДОВ,
наш корр.
Фото С. МИХАЙЛОВА.

ПО ПУТИ СОТРУДНИЧЕСТВА

Бесперебойно подают воду на орошаемые поля республики уникальные насосные агрегаты, изготовленные на предприятиях «Уралгидромаш» и «Уралэлектротяжмаш» Свердловской области России. Между этими предприятиями и водниками Узбекистана успешно развиваются тесные деловые и дружеские связи.

Несмотря на то, что значительная часть насосного оборудования была установлена давно и за несколько десятилетий уже отработала установленные сроки службы, совместными усилиями поддерживается их работоспособность. Российские предприятия ежегодно поставляют необходимые запасные части, отдельные узлы к насосам и электродвигателям, а эксплуатационники Узбекистана благодаря этому своевременно производят ремонтно-восстановительные работы на водохозяйственных объектах.

На днях генеральный директор АО «Уралгидромаш» И. П: Романенко и главный инженер АО «Уралэлектротяжмаш» Ю. А. Казанцев побывали в нашей стране, встретились с руководителями и специалистами Минводхоза и его подразделений, посетили Джизакскую головную насосную станцию.

На встрече с руководством министерства присутствовал Чрезвычайный и Полномочный Посол Российской Федерации в Узбекистане Ф. Ф. Сидорский, высказавший ряд конструктивных предложений по укреплению сотрудничества.

Во время деловых встреч были обсуждены пути и возможности дальнейшего укрепления и развития взаимовыгодного сотрудничества между предприятиями России и Минводхозом Республики Узбекистан. По всем обсуждавшимся вопросам были достигнуты конкретные договоренности.

Ю. ГЕОРГИЕВСКИЙ.
Пресс-центр Минводхоза Республики Узбекистан.

НА СНИМКЕ: (слева направо) и. о. министра А. А. Джалалов, посол Российской Федерации в Узбекистане Ф. Ф. Сидорский, генеральный директор АО «Уралгидромаш» И. П. Романенко обсуждают вопросы сотрудничества.

Фото И. ГАФАРОВОЙ.

ВОЗРОДИТЬ ДРЕВНИЕ ТОРГОВЫЕ СВЯЗИ

Сегодня в Ташкенте начинается международный семинар Экономической комиссии Организации Объединенных Наций для Европы (ЭКЕ) на тему: «Облегчение международных транзитных перевозок».

Накануне корреспондент ИА «Жахон» встретился с региональным советником ЭКЕ ООН господином Зисисом Харитосом.

— Каковы задачи организации, которую вы представляете и цель проведения семинара?

— Экономическая комиссия для Европы — это структура ООН, которая включает 55 государств. Основная функция — заключение международных конвенций и соглашений, а также контроль за их соблюдением во многих секторах экономики — энергетике, промышленности, индустрии, развитии транспорта и транспортировке грузов.

Наиболее важным направлением в деятельности комиссии является помощь странам с переходной экономикой.

Это уже мой второй визит в вашу страну. В прошлом году я находился в Узбекистане в качестве регионального советника ООН по транспорту. Ныне намерен продолжить начатое. Предпринять шаги для координации совместных межгосударственных действий для облегчения международных перевозок между странами Центральной Азии и Закавказья. Поэтому состав участников весьма широк. В семинаре примут участие представители Казахстана, Кыргызстана, Таджикистана, Туркмении, Узбекистана, Азербайджана, Грузии, Армении, России, Молдавии, Румынии, Болгарии, Турции. Поступили заявки и из Украины и Беларуси.

— Почему именно Узбекистан выбран местом проведения нынешнего семинара?

— В Узбекистане хороший парк грузовых автомашин. Но вы не сможете осуществлять быстрые и недорогие перевозки товаров в Западную Европу только потому, что будете проходить длительные таможенные процедуры при транзите. Выход видится в том, чтобы все эти страны приняли одну конвенцию для облегчения и беспрепятственного прохождения этих процедур. Вот для чего, мы думаем, должна быть создана международная кооперация.

Один из путей — международная конвенция. Ее уже продуктивно используют многие европейские страны. Необходимо, чтобы она работала и на всем протяжении транспортного коридора, проходящего через государства Центральной Азии и Кавказа. Наиболее важная из них — это TIR-конвенция, к которой Узбекистан уже присоединился. Существует также и ZMR-конвенция, связанная с ответственностью перевозчика за сохранность грузов. Она необходима для страхования перевозок.

Суть проведения нашего семинара не только в том, чтобы государства приняли эти конвенции, но и добиться того, чтобы они работали.

С. КУРБАНОВ.

«БАКРИ ГРУПП» — НАДЕЖНЫЙ ПАРТНЕР

В Самарканде начало функционировать совместное предприятие узбекско-индонезийского акционерного объединения «Узбектелеком интернэшнл». Его учредителями являются концерн «Узбектелеком», областное управление электросвязи и индонезийская компания «Бакри групп».

Новое предприятие будет помогать узбекским партнерам в работе по улучшению качества обслуживания населения средствами связи в Джизакской, Кашкадарьинской, Сурхандарьинской и Самаркандской областях, доведению его до мирового уровня. Для этого 318 тысяч линий связи в четырех областях будут полностью реконструированы в соответствии с современными требованиями.

Иностранные партнеры взяли на себя финансовое обеспечение и осуществление этого проекта.

Для установки очень сложного оборудования таких известных фирм, как «Сименс», «Алкател», сдачи его в эксплуатацию будет израсходовано 218 миллионов долларов США. Согласно договору, эти работы должны быть выполнены до 2000 года.

Выступившие на открытии совместного предприятия хоким города Самарканда А. Насыров, председатель концерна «Узбектелеком» Т. Бикметов, Чрезвычайный и Полномочный Посол Республики Индонезия в нашей стране Соекадари Хонговонгсо, президент компании «Бакри коммуникейшнз корпорэшн» Хардианто Камарга отметили, что созданное предприятие открывает новые горизонты для нашего сотрудничества и оно будет служить дальнейшему развитию отношений между двумя странами.

Х. ШУКУРОВ,
корр. УзА.

В РУСЛЕ ЭКОНОМИЧЕСКИХ РЕФОРМ

ДОЛГ ПЛАТЕЖОМ КРАСЕН

На первое сентября 1995 года в Ташкентском отделении Государственно-акционерной железнодорожной компании «Узбекистон темир йуллари» было выявлено почти 2 миллиарда сумов дебиторской задолженности. Как же можно было не забить тревогу по этому поводу?

— Вот почему мы взяли курс на целенаправленную работу с дебиторами, — говорит начальник технологического центра по обработке перевозочных документов Ташкентского отделения дороги У. М. Ирисметова. — Это под лежачий камень вода не течет. Но стоило послать письма за подписью руководства отделения дороги руководителям предприятий, задолжавших за перевозку грузов, — как в ряде случаев это возымело положительный резонанс. Производственное объединение «Ахангаранцемент», имевшее в 1995 году дебиторскую задолженность в размере 30 миллионов сумов, рассчиталось с долгами и с начала этого года аккуратно платит за перевозки.

Письма были также направлены руководителям Кучлукского межрайобъединения «Узсельхозхимии», акционерных обществ «Одил-Дон» и «Олтин Бошок», созданных на базе ташкентских 1-го и 2-го мукомольных заводов. Теперь они в должниках не значатся. АО «Одил-Дон», к примеру, в нынешнем году перечислило за счет Ташкентского отделения дороги 20 миллионов сумов, АО «Олтин Бошок» — 12 миллионов сумов — часть средств в счет погашения долга, остальные — в качестве предоплаты за предоставляемые услуги по перевозке грузов в этом году.

В условиях рынка, появления у железной дороги конкурентов, осуществляющих перевозки другими видами транспорта, очень важно не потерять клиента. И поэтому немаловажную роль, если не главную, приобретает компетенция, умение общаться с людьми тех, кто занят в сфере обслуживания. Технологическому центру в этом отношении повезло. У них есть такой замечательный работник, как Ирина Михайловна Асташкина.

Более 30 лет она работает здесь бухгалтером. Многих клиентов знает в лицо. Старается помочь, подсказать каждому, как правильно оформить документацию на отправляемый груз. И не было в ее практике случая, чтобы она «завернула», к примеру, экспедитора, который не знает расчетного счета своей фирмы. Не поленится поднять картотеку (а обслуживает центр около 5 тысяч клиентов), чтобы отыскать нужный реквизит. И память у Ирины Михайловны отличная. Ведь многие организации поменяли сейчас свое наименование. Поди разберись в этом необъятном море информации. Но бухгалтер Асташкина чувствует себя в этом «море» как рыба в воде.

Те же лестные характеристики применимы и к Валентине Ивановне Кудрявцевой, проработавшей в центре свыше 30 лет. И хотя у нее пенсионный возраст, отпускать ее на заслуженный отдых не хотят. Еще много она может дать отделению дороги, а лучших учителей для молодежи, чем она и И. М. Асташкина, не сыскать. Их называют «ходячими энциклопедиями». Опыту таких работников отделение обязано тем, что многие миллионы сумов должники возвращают в копилку компании.

Рынок диктует свои жесткие условия. К должникам предпринимают и неординарные меры. Хозяйственный суд Сырдарьинской области отсудил в пользу Ташкентского отделения компании у Мехнатабадского райкоопзаготпромторга свыше 818 тысяч сумов основного долга и штраф за просрочку платежей в размере более 630 тысяч сумов, всего почти полтора миллиона сумов. Первого августа 1996 года состоялось решение суда. Решением того же суда предписано и другой организации Мехнатабадского района — райгоскоопзаготсбыту возместить долг Ташкентскому отделению до 1 ноября.

— Мы обращаемся с исковыми заявлениями в Ташкентскую, Хавастскую, Сырдарьинскую транспортные прокуратуры с исковыми заявлениями, — рассказывает У. М. Ирисметова. — Готовим материалы для арбитражного суда по колхозу «Гулистан». Основной долг он погасил, а имеет дебиторскую задолженность по пени, превышающую 5 миллионов сумов. В арбитражный суд подаем и на Куйичирчикское хозрасчетное заготовительно-торговое предприятие, чья дебиторская задолженность превышает 1, 6 миллиона сумов, а пени наросли — более 8 миллионов сумов. Сорок исковых заявлений подано в прокуратуру по Ташкентскому отделению, многие из которых уже рассматриваются в судах.

Работу с клиентами-должниками держит под контролем руководство отделения дороги. Создана специальная комиссия по взысканию дебиторской задолженности за перевозку грузов. На одном из последних заседаний комиссии отмечалось, что меры воздействия необходимы не только на крупных должниках, но и на тех, кто задолжал дороге суммы, не превышающие 10 тысяч сумов. Недаром ведь говорится, что тийин сум бережет.

Г. ПИЛИПЕНКО,
наш общ. корр.

ТРЕВОЖНЫЙ СИГНАЛ

НЕ ТЕРЯТЬ ДРАГОЦЕННОЕ ВРЕМЯ

На селекторном совещании, проведенном недавно в Министерстве сельского хозяйства, обсуждались актуальные задачи, стоящие перед аграрным сектором страны. На нем были также подвергнуты критике факты промедления при осенней пахоте земель, посеве озимых культур, которые допускаются в ряде областей, в частности, в Джизакской области.

Казалось бы, надо принять неотложные меры по исправлению положения дел. Однако в Джизакской области в этом отношении до сих пор существенных изменений не произошло. В текущем году здесь намечено засеять зерновыми 247 тысяч гектаров. Но на сегодняшний день вспахано лишь 192 тысячи гектаров. Работающие на полях 204 пропашных трактора вспахивают за день всего 1200 гектаров. Лица, ответственные за это, не заботятся о том, чтобы увеличить количество тракторов или организовать работу в две смены. В результате происходит запаздывание с севом зерновых. По области он осуществлен лишь на 50 тысячах гектаров. Особенно отстают в этой работе Зааминский, Зарбадский, Арнасайский районы. А на богаре Бахмальского и Галляральского районов до сих пор семена в почву не заложены. Более того, в области ощущается нехватка посевного материала.

Перед зерноводами нашей республики стоит ответственная задача — до 1 ноября завершить сев зерновых. Джизакцы должны эффективно использовать каждый день, все имеющиеся у них возможности и ускорить сев озимых хлебов.

Ю. ДЖУРА,
(корр. УзА).

Ассоциация бухгалтеров и аудиторов Узбекистана

при поддержке международного фонда «Каунтерпарт Консорциум» проводит БЕСПЛАТНО БЛАГОТВОРИТЕЛЬНУЮ АКЦИЮ ДЛЯ ИНВАЛИДОВ II И III группы, имеющих способности для работы в сфере учета и контроля. Они будут обучены бухгалтерскому учету, компьютерной грамотности и работе с бухгалтерскими программами.

Срок обучения два месяца.

Прием документов будет производиться до 20 октября 1996 г.

Наш адрес: г. Ташкент, улица Ниязбек йули, дом 6, (бывшая Урицкого), комната 317.

Телефоны для справок: 35-72-51, 34-01-87.

ЭКОЛОГИЯ И ПРЕССА

«ВЕСТНИК АРАЛА» – НАУЧНАЯ ТРИБУНА

Внушительный ряд периодических изданий, выпускаемых в нашей стране, пополнился еще одним. Вышел в свет первый выпуск «Вестника Арала», обозначенный как центральноазиатская научная трибуна. Пока трудно определить статус «Вестника» — то ли это будет альманах, то ли журнал с определенной периодичностью. Судя же по выходным данным, первый выпуск дался нелегко: оригинал макета подписан был в печать 15 апреля 1996 г. И вот только в октябре можно ознакомиться с содержанием «Вестника». Дистанция получается огромного размера. Но как бы там ни было, «Вестник Арала» вышел.

Его рождение продиктовано самой жизнью. Как известно, в сентябре 1995 г. была принята Нукусская декларация, подписанная главами пяти центральноазиатских республик.

Принятая программа намечает активную деятельность по развитию экономического потенциала государств бассейна Аральского моря.

Частью выполнения этой программы, в соответствии с Нукусской декларацией, является выпуск двух изданий, освещающих проблемы бассейна Аральского моря. Одно из них — «Монитор бассейна Аральского моря» — газета, адресованная широкой общественности. Второе издание — «Вестник Арала» — предназначается для обмена мнениями, опытом ученых и экспертов. Причем в этом могут принимать участие ученые всех стран мира, которых волнуют вопросы экологической чистоты планеты и охрана окружающей среды.

Уже первый выпуск «Вестника Арала» заявил о высоком авторитете этого издания. «Вестник» открывается вступительной статьей заместителя председателя исполкома Межгосударственного совета по проблемам Аральского моря Ю. Бобко и руководителя группы по управлению и охране окружающей среды представительства ООН в Узбекистане М. Вранэша.

С обстоятельной статьей «Структура водного баланса и его оценка» выступает директор Института водных проблем Академии наук Узбекистана академик Н. Хамраев.

«О программе дальнейшего развития орошения в Узбекистане» — так озаглавлена статья генерального директора объединения «Водпроект» Минводхоза Республики Узбекистан В. Антонова. Название статьи говорит само за себя.

Поскольку «Вестник Арала» обозначен как центральноазиатская научная трибуна, то на его страницах широко представлены статьи видных ученых и специалистов Кыргызстана, Казахстана, Туркменистана и Таджикистана. Их объединяет общая заинтересованность в скорейшем оздоровлении бассейна Аральского моря. Как справедливо отмечает в своей статье академик Н. Хамраев, «проводимые в настоящий период разработки многочисленных предложений и самих концепций оздоровления, сохранения и восстановления Аральского моря вышел, можно сказать, на завершающий этап. В результате активного участия общественности, специалистов и ученых определился одобренный государствами региона ареал реалистических направлений, составивших основу концепции выхода из аральского кризиса».

Остается лишь надеяться, что «Вестник Арала» окрепнет прежде всего в плане своей периодичности и сослужит добрую службу в спасении Арала.

Л. СПИРИДОНОВ.

ТРЕТИЙ ВЫПУСК «МОНИТОРА БАССЕЙНА АРАЛЬСКОГО МОРЯ»

Это издание исполкома МГСА (Межгосударственного совета по проблемам бассейна Аральского моря) и ПРООН (Проекта развития потенциала бассейна Аральского моря), выходящее на английском и русском языках. Цель его — распространение информации и выражение разных точек зрения и идей о положении в регионе экологического кризиса, о тех шагах, которые предпринимаются странами Центральной Азии и международными организациями для улучшения обстановки в Приаралье.

Открывается осенний выпуск «Монитора бассейна Аральского моря» статьей «ПРООН: ветер перемен», автор которой — представитель-координатор ООН в Узбекистане г-н Халид Малик — дает четкую картину, как меняется стратегия местного представительства ПРООН в соответствии с принятой осенью прошлого года Нукусской декларацией требованиями устойчивого развития региона. Мобилизация ресурсов для решения неотложных проблем — главная цель и требует активного диалога с правительством, неправительственными организациями (НПО) и международным сообществом.

По мнению администратора ПРООН Дж.Г. Спета, сегодня ведущими областями деятельности по спасению Аральского моря являются: искоренение бедности; создание рабочих мест; восстановление окружающей среды. Причем национальные интересы, приоритеты стран должны быть определяющими в тех программах, которые осуществляются при поддержке ПРООН.

В «Мониторе» помещены официальные сообщения и документы о заседании МГСА по проблемам Арала в г.Кызыл-Орда, второй конференции по неотложным человеческим нуждам, о семинаре в рамках Проекта по окружающей среде и технологии (ЮСАИД), о пребывании в Узбекистане Швейцарской миссии по Аральскому морю.

Х. Ахмадов (Таджикистан) рассказывает об итогах прошедшей в Исламабаде международной конференции по борьбе с опустыниванием.

В выпуске помещен ряд статей научно-дискуссионного характера. В их числе отчет добровольца ПРООН Марка Энсти «Сохранение биоразнообразия: деятельность Мирового банка и ПРООН в Узбекистане», статьи «Многообразие видов и Аральское море — реальная возможность возрождения» Б. Ташмухамедова и А. Крутова, «Последние рыбаки дельты Сырдарьи» Питера Брандеса, «Проблемы Арала: пути разрешения» В. Ковалева.

Наверняка с интересом читатели воспримут доводы Уильяма Т. Даворена — исполнительного директора и соучредителя Международного комитета по спасению Аральского моря при Бей Институте в Сан-Франциско (США). В статье «Можно ли спасти Аральское море? Существуют ли аналоги в мире?» американский ученый считает, что для решения экологических проблем пяти молодых независимых государств Центральной Азии «изменения необходимы во многих областях: выращивание хлопка, изменение модели земледелия (приватизация), пересмотр системы контроля за ирригацией и последнее в этом ряду, но не последнее по значению — необходимо изменить менталитет, психологию людей. Очевидно, что это будет нелегко».

Можно с ним соглашаться или не соглашаться, но У.Т. Даворен на основе изучения различных социальных моделей приходит к выводу: решение проблем региона «лежит где-то посередине между опытом Китая и Америки».

Надо отметить, что данный выпуск с лихвой выполняет поставленную перед собой задачу — при сравнительно небольшом объеме (16 страниц) он насыщен разнообразной оперативной и полезной информацией. В нем, в частности, широко освещается деятельность Корпуса Мира в Приаралье по осуществлению программы «Женщины в развитии» (помощь по вовлечению женщин в частный бизнес), поддержке деятельности неправительственных организаций, участию в экологических акциях праздника Земли, проведенных в Нукусе.

Надо надеяться, что при активном содействии Исполкома МГСА и информационного центра представительства ООН в Узбекистане большой круг читателей получит возможность ознакомиться с изданиями, посвященными реализации программ и проектов устойчивого развития стран бассейна Аральского моря. Получение такой информации необходимо для повышения экологического образования населения, а следовательно, и более бережного отношения к окружающей среде.

С. ХУСАИН.

СПОРТ

В БОРЬБЕ ЗА ПОБЕДУ

В Ташкенте завершилось первенство Узбекистана по футболу среди воспитанников детско-юношеских спортивных школ. Несколько дней боролись юные футболисты за право выйти в финал. Задор и настойчивость показали спортсмены из Ташкента и Бухары. Они-то и встретились в финальном поединке в минувшую среду.

Увлекательную и интересную игру продемонстрировали команды, претендовавшие на 1 место. Уверенную победу в этом матче одержали столичные футболисты.

НА СНИМКАХ: моменты финального поединка.

Фото С. МИХАЙЛОВА.

ОФИЦИАЛЬНЫЙ ДИЛЕР АО "ХИМПРОМ" (Г. ВОЛГОГРАД)
ОСУЩЕСТВЛЯЕТ КОНТРАКТНЫЕ ПОСТАВКИ ХИМИЧЕСКОЙ ПРОДУКЦИИ.
Реализует
ТРИНАТРИЙФОСФАТ
со склада в г. Ташкенте
Тел.: (3712) 78-59-69. Факс: (3712) 78-24-26.

ТВОРЧЕСТВО

УВЛЕЧЕНИЕ СТАЛО ПРИЗВАНИЕМ

40 лет прошло с тех, пор как известный в республике оператор Абдурахим Исмаилов взял в руки кинокамеру

На площадке Ташкентской любительской студии «Юнфильм» им, тогда еще школьником, был снят первый сюжет. Затем первый любительский фильм о Детском ансамбле Узбекистана, выступавшем на ВДНХ, в театрах Москвы и детских здравницах.

В этой картине снимались 12-летний Фарух Закиров, ныне художественный руководитель ансамбля «Ялла», танцовщица, а тогда второклассница, Дильбар Джаббарова, оба ставшие народными артистами Узбекистана. Лента имела успех, демонстрировалась многими телекомпаниями мира, а на первом Международном кинофестивале любительских фильмов в Карловых Варах была удостоена почетного диплома.

В то время в детской студии вместе с Абдурахимом Исмаиловым занимались Евгений Гинзбург, Тимур Каипов, Захид Хамидов, потом они закончили ВГИК, стали профессиональными кинематографистами. С тех пор в качестве режиссера и оператора А. Исмаиловым снято около ста документальных и художественных фильмов, среди них «Порыв», «Маленький человек в большой войне», 17-серийный документальный фильм «Непогасшее солнце Туркестана» и 7-серийный художественный фильм «Зона N5». Он также работал в качестве кинооператора-постановщика в арабо-испанско-итальянском фильме «Огненные барабаны».

Сейчас Абдурахим Исмаилов — доцент в Государственном институте искусств им. Манона Уйгура. Каждого его занятия студенты ждут с нетерпением. И их надежды оправдываются — мастерство и талант А. Исмаилова самой высокой пробы.

Е. ЛЕЙТМАН.

НА СНИМКЕ: доцент Абдурахим Исмаилов со студентами пятого курса Института искусств.

Фото автора.

ЧИТАТЕЛЬ ПРОСИТ РАЗЪЯСНИТЬ

КОМУ ЕЗДИТЬ БЕСПЛАТНО?

После выхода Закона Республики Узбекистан «Об упорядочении бесплатного пользования городским пассажирским транспортом» в нашу редакцию стали приходить письма с жалобами на неправомерные, по мнению читателей, действия работников ассоциации «Ташгорпасстранс».

Так, военнослужащая Министерства обороны Республики Узбекистан Н. Карапетян сообщила о том, что ее и ее коллег перестали пропускать в метро по их удостоверениям, как это было раньше. Она просит внести ясность в данную проблему.

А ветеран второй мировой войны А. Ф. Свиридов недоумевает по поводу вводимых в обращение вкладышей в удостоверения участников войны, которые получить довольно трудно. Дело в том, что их выдает Единый хозрасчетный центр — единственный на весь Ташкент. Естественно, там выстраиваются длинные очереди, которые ветеранам и инвалидам выстоять просто не под силу. Также А. Ф. Свиридов интересуется, насколько велик ущерб, причиняемый «зайцами», пользующимися «липовыми» удостоверениями, и где гарантия того, что новые вкладыши не будут вновь подделаны аферистами.

За ответом на поставленные читателями вопросы мы обратились в ассоциацию «Ташгорпасстранс» к начальнику главного управления по организации перевозок Р. Ф. СУЛЕЙМАНОВУ.

— Письма, аналогичные присланным в вашу редакцию, часто приходят и к нам. Кроме того, участились случаи возникновения конфликтных ситуаций между военнослужащими, работниками милиции и служащими ассоциации «Ташгорпасстранс». В связи с этим я еще раз хочу особо подчеркнуть, что правом бесплатного проезда из числа военнослужащих пользуются только лица, проходящие СРОЧНУЮ ВОЕННУЮ СЛУЖБУ. В эту льготную категорию НЕ ВХОДЯТ СВЕРХСРОЧНИКИ, РАБОТНИКИ МВД, СЛУЖБЫ НАЦИОНАЛЬНОЙ БЕЗОПАСНОСТИ, а также лица, УЧАСТВОВАВШИЕ в ликвидации последствий Чернобыльской аварии. От оплаты проезда освобождаются лишь заболевшие и перенесшие лучевую болезнь вследствие этой трагедии.

Теперь относительно документа, удостоверяющего право бесплатного проезда в пассажирском транспорте, так называемом вкладыше. Его введение вызвано возросшим числом поддельных удостоверений, по которым некоторые граждане нашей республики ездили бесплатно довольно успешно безо всяких на то оснований. Рейды, регулярно проводимые нашими работниками в течении трех месяцев, выявили более трех тысяч таких «липовых» документов. Трудно подсчитать причиненный ими ущерб — он довольно велик. Могу лишь сказать, что с момента вступления в силу Закона «Об упорядочении бесплатного пользования городским пассажирским транспортом» выручка наших трамвайно-троллейбусных парков и других предприятий общественного городского транспорта выросла на 7—12 процентов. Для того чтобы бесплатным проездом пользовались только установленные законом лица, и вводятся данные вкладыши. Получить их действительно можно лишь в Едином хозрасчетном центре, так как только там работает специальная комиссия, устанавливающая принадлежность каждого обратившегося человека к той или иной категории льготных пассажиров. Создавать же такие комиссии в каждом районе просто нереально. Очереди за вкладышами были вызваны приближением срока их введения в действие, который был назначен на 1 октября. В связи с этим я хочу сказать, что он продлен до 1 ноября, и все льготники могут получить вкладыши спокойно, пользуясь при этом нынешними удостоверениями. По необходимости официальный срок ввода этих вкладышей будет продлен и дальше.

Эти документы-вкладыши станут едиными для всех городов нашей республики. Поэтому гости столицы, имеющие право на бесплатный проезд, или же ташкентцы, выехавшие в другой город Узбекистана, смогут пользоваться городским транспортом в любой точке нашей республики также бесплатно.

Записала Е. ХРИПКО, наш корр.

ВНИМАНИЮ РУКОВОДИТЕЛЕЙ И ГЛАВНЫХ БУХГАЛТЕРОВ ПРЕДПРИЯТИЙ ВСЕХ ФОРМ СОБСТВЕННОСТИ!

Если Вы хотите, чтобы бухгалтерский учет и отчетность Вашего предприятия были на высоком уровне и соответствовали законодательной и нормативной базе по бухгалтерскому учету, если Вам необходима консультация по ведению бухгалтерского учета и регистрации движения ценных бумаг, обращайтесь в

ООО "Тошвилконсаудитахборот".

Имеющее лицензию Министерства финансов №155 от 07.08.96г.

ООО "Тошвилконсаудитахборот" предоставляет следующие услуги:

1. Консультационное обслуживание и информационно-справочное обслуживание участников рынка ценных бумаг, включая физические лица, обеспечение их необходимыми сведениями о деятельности акционерных обществ, котировка цен на акции и т.д.

2. Организация рекламной деятельности предприятий через средства массовой информации и пропаганды.

3. Оказание клиентам услуг по анализу состояния и прогнозу развития рынка ценных бумаг.

4. Осуществление аудиторских услуг и услуг по разработке бизнес-планов развития предприятий.

Мы гарантируем Вам высокое качество обслуживания.

Наш адрес: г. Ташкент, ул. Хорезмская, 51.
Контактный телефон: (3712) 36-72-30.

БЛАГОДАРНОСТЬ ИЗ КОНВЕРТА

ДОБРОТА НЕ БЫВАЕТ НЕПРИМЕТНОЙ

Студентами Государственного технического университета, а значит, и жителями ташкентского студенческого городка «Ешлик» являемся не только мы, приехавшие из разных областей Узбекистана, но и молодежь из Китая, Индии, Пакистана. Честно говоря, порой бывает очень нелегко вдали от родного дома, особенно если случится приболеть. И тут всегда заботливо и безотказно приходит на помощь заведующая студенческим отделением поликлиники N 32 М. Мухамеджанова.

Заболел недавно наш товарищ: поднялась температура, боли в животе. Машкура Атхамовна незамедлительно оказала помощь — принесла лекарства, сделала уколы, и больному сразу стало намного лучше. Казалось бы, обыденный для жизни врача пример, но для нас такая забота особенно ценна. Спасибо вам, Машкура-опа, за тепло и чуткость!

Ш. ИБРАГИМОВ, А. КАРИМДЖАНОВА, студенты Государственного технического университета.

Коллектив ассоциации «Масложиртабакпром» выражает глубокое соболезнование председателю правления Н. И. Хамидову в связи с безвременной кончиной его сестры **ХАМИДОВОЙ Турсунхон.**

UZDUNROBITA cellular
СП "Уздунробита"
в целях наиболее полного удовлетворения растущего спроса населения Республики Узбекистан на услуги сотовой связи
систематически снижает тарифы на свои услуги.
Введена скидка 25 %
при покупке телефонного аппарата и пользовании услугами сотовой связи
при условии оплаты в свободно конвертируемой валюте
Телефон для справок: 30-09-09.
СП "Уздунробита".

НАРОДНОЕ СЛОВО
ХАЛҚ СЎЗИ

УЧРЕДИТЕЛИ:
Совет (Кенгаш) Олий Мажлиса Республики Узбекистан и Кабинет Министров Республики Узбекистан

Главный редактор Анвар ДЖУРАБАЕВ

Регистрационный № 0002. Индекс 64610. Заказ Г-0581. Объем 2 печ. л. Способ печати офсетный. Формат А-2. Тираж 13.970

Газета сверстана на компьютере IBM в редакции газеты ст. оператором ЭВМ Ю. РЕШЕТОВЫМ.
Время подписания в печать по графику в 21.00.

• Адрес: 700000, Ташкент, ГСП, ул. Матбуотчилар, 19.
• Телефон для справок — 36-09-67
Отдел рекламы: тел., факс — 36-09-25
Редакция принимает к рассмотрению для публикации материалы не более 7 машинописных страниц через два интервала

Дежурный редактор А. ТАШКЕНБАЕВ.
Дежурный И. КОГАЙ.
Старший корректор И. КАСИЛОВА.

Типография издательско-полиграфического концерна «Шарк», адрес предприятия: улица Буюк Турон, дом 41. Газета выходит пять раз в неделю, кроме воскресенья и понедельника. 1 2 3 4 5 6. Подписано в 22.00