Независимость. Мир. Сотрудничество

Народное слово

Выходит с 1 января 1991 года.

Газета Верховного Совета Республики Узбекистан и Кабинета Министров Республики Узбекистан

22 июня | вторник | № 119 (626). 1993 год

В розницу — свободная цена.

УЗБЕКИСТАН—СТРАНА БОЛЬШИХ ВОЗМОЖНОСТЕЙ

ВЫСТУПЛЕНИЕ ПРЕЗИДЕНТА РЕСПУБЛИКИ УЗБЕКИСТАН И. А. КАРИМОВА НА ЧЕТВЕРТОЙ СЕССИИ МЕЖДУНАРОДНОЙ ЭКОНОМИЧЕСКОЙ ОРГАНИЗАЦИИ «ФОРУМ ФОНД» В ШВЕЙЦАРИИ 18 ИЮНЯ 1993 ГОДА

Уважаемый господин Президент «Форум фонда»!

Дамы и господа!

Обсуждение на столь представительном форуме проблем расширения сотрудничества европейских стран с государствами, расположенными к востоку от Европы, — убедительное свидетельство того, что интеграционные процессы в современном мире преобретают устойчивый и по существу необратимый характер. В их орбиту в возрастающей степени вовлекаются страны Центральной Азии и, в частности, Узбекистан.

Вызывает глубокое удовлетворение, что выдающиеся политические и общественные деятели современной Европы, крупные бизнесмены с пониманием относятся к сложностям переживаемого этапа развития вновь образованных независимых государств, появившихся после распада Союза. Они мыслят историческими категориями и смотрят на десятилетия вперед, видят возникновение совершенно новых геополитических реалий, но осознают, что [illegible] интеграционный процесс не должен и не может останавливаться на рубеже Уральских гор.

Готовность к открытым, честным и взаимовыгодным связям с Европой и всем миром, можно сказать, генетически присуща нашему народу. Узбекистан расположен в самом сердце Центральной Азии, и его геополитическое положение таково, что во все времена Запад и Восток соприкасались именно здесь. Испокон веков важнейшие караванные пути, связывающие Азию и Европу, проходили по нашей земле. Достаточно вспомнить «Великий шелковый путь», традиции которого возрождаются в современной действительности.

Узбекистан сегодня полноправный член мирового сообщества. Республику признали около 160 стран мира, дипломатические отношения установлены с 60 государствами. Долгосрочные и перспективные отношения у нас сложились с Германией, Швейцарской Конфедерацией, Австрией, Королевством Нидерландов, Финляндией, Турцией и другими государствами Европы.

Мы хорош осознаем, что подключение к интеграционным процессам требует, с одной стороны, стабильности и устойчивости в обществе, а с другой — последовательного осуществления экономических и политических реформ, создания надежных гарантий для взаимовыгодного сотрудничества.

Скажу прямо: прошедшие почти два года независимости были непростыми. сложнейшие процессы трансформации всего общества, которые вызревали в других государствах столетиями, нам предстоит пережить в исторически сжатые сроки. Прежняя система оставила нам тяжелое наследие и деформированную однобокую экономику. По сути дела наш регион после захвата территории царской Россией и в советский период оставался поставщиком дешевого сырья и стратегических минеральных ресурсов, прекрасным рынком для сбыта готовой продукции. Поэтому мы вынуждены не просто реформировать страну, но и сделать при этом все возможное, чтобы не произошла дезинтеграция общества, предотвратить социальные потрясения, которые могут поставить под угрозу не только реформы, но и само существование государства.

В этих исключительно сложных условиях нами выработан свой путь обновления, развития и прогресса, в основе которого лежат **пять принципов**, образующих фундамент концепции преодоления переходного периода. Суть их сводится к следующему:

Во-первых, экономика должна иметь приоритет над политикой, необходимо обеспечить деидеологизацию как внутренних, так и внешних экономических отношений;

Во-вторых, главным реформатором должно выступать государство, которое обязано определять приоритеты, выработать и после-

(Окончание на 2-й стр.).

УБОРКА ПШЕНИЦЫ В РАЗГАРЕ

На полях колхоза имени Шарафа Рашидова Ангорского района Сурхандарьинской области в разгаре уборка пшеницы. Под эту культуру в хозяйстве отведено более 700 гектаров, с каждого из них собирают по 35—37 центнеров зерна.

Вслед за уборочными комбайнами идут пахотные, а затем посевные агрегаты — на освободившихся площадях земледельцы наметили провести сев кукурузы на силос.

НА СНИМКАХ: (слева направо) механизаторы Юлдаш Худайкулов, Урал Джумаев, Юлдаш Нурунов и Мусурман Саттаров; зерновод Юлдаш Нурунов в день собирает по 12—13 тонн урожая.

Фото И. ХОДЖАЕВА. (Фотохроника УзА).

УЗБЕКИСТАН: день за днем

МНОГОЦВЕТЬЕ ИЗДЕЛИЙ МАСТЕРОВ

Не только познакомиться, но и приобрести удивительные предметы декоративно-прикладного искусства, выполненные мастерами Узбекистана, можно на выставке в художественной галерее «Азия». Здесь представлены работы из частных коллекций ташкентцев. Это яркие, праздничные, радующие взор сюзане из многих регионов республики, национальная одежда, собранная коллекционерами в разных уголках Узбекистана, многое другое.

Глаза разбегаются от разноцветья тканей ручной работы, изделий ковроткачества: паласов, ковровых сумок, небольших ковриков. В каждом из них — удивительно гармоничное сочетание цветов, узоров. В одних изделиях они строго симметричные, в других — сложные, замысловатые. В экспозиции представлены также предметы домашней утвари. Это выполненные из меди и украшенные узорами блюда, кувшины. Выставка свидетельствует о высоком мастерстве авторов, использующих в своем творчестве богатые традиции прошлого.

ИЗ ПРИАРАЛЬЯ—НА ОТДЫХ В ЧИМГАН

Укрепление здоровья детей из зоны экологического бедствия в Приаралье — проблема общая. Свой вклад в ее решение вносит и коллектив производственного объединения «Ташкентский тракторный завод».

Более 60 мальчишек и девчонок из Каракалпакстана принял ведомственный детский оздоровительный лагерь имени В. Комарова, расположенный в живописном урочище Билдирсай в Чимгане. Калорийное питание, игры на свежем воздухе, участие в турпоходах по горам помогут ребятам набраться сил перед новым учебным годом. Пребывание в оздоровительном лагере для них — бесплатное. Все расходы взял на себя Ташкентский городской профсоюз рабочих автомобильного, тракторного, сельскохозяйственного машиностроения.

ЗА ЧЕРЕПАХУ—ДЕСЯТЬ ДОЛЛАРОВ

В госхозе «Гигант» Новбахорского района появился новый источник дохода. Предприниматели хозяйства, узнав, как высоко ценится за рубежом мясо черепах, начали разводить их у себя. Партия пресмыкающихся уже подготовлена к отправке за рубеж. Польские потребители выразили готовность покупать черепах по 10 долларов за штуку.

ГАЗ ДЛЯ ГОРНЫХ КИШЛАКОВ

Началась прокладка труб для обеспечения природным газом горных кишлаков кооперативного хозяйства «Молгузар» Зааминского района Джизакской области.

Средства на приобретение специальных полиэтиленовых труб и производство работ выделило само хозяйство. В прошлом году от реализации продукции оно получило 30 миллионов рублей чистой прибыли. Часть этих денег решено было направить на улучшение бытовых условий жителей. К началу осени планируется подать газ ко всем 170 домам. Он будет поступать по трубопроводу длиной 12,5 километра.

(По сообщениям корреспондентов «Народного слова» и УзА).

УСПЕХ РЕФОРМ— ГАРАНТИЯ НЕЗАВИСИМОСТИ

Во всех сферах жизни нашего общества проходит процесс больших перемен. Обновляются самочувствие, настроение народа, его отношение к труду. В нашу жизнь вступают опыт развитых стран, передовые технологии. Это — важные пути ускорения реформ.

Как уже сообщалось, Президент Узбекистана Ислам Каримов побывал 14—15 июня в Хорезмской и Кашкадарьинской областях, ознакомился там с социально-политическим положением и ходом реформ. Он встретился с руководителями областей и хозяйств, активом, дехканами, фермерами, молодежью. Не случайно эти встречи происходили сразу после визита в Голландию. Сравнение чрезвычайно развитого сельского хозяйства Голландии с положением дел в Узбекистане делает наши недостатки особенно отчетливо видимыми, позволяет определить пути и способы оптимизации и развития отрасли.

Известно, что большинство населения Узбекистана проживает в кишлаках. Сельское хозяйство — ведущая отрасль нашей экономики. Почти половина национального дохода приходится на аграрный сектор. Сельское хозяйство обеспечивает также основную часть экспортного потенциала и валютных поступлений. Реформы в этой отрасли являются узловыми вехами при переходе всего комплекса производства на рыночные отношения, определяют темпы и пределы перемен в других подразделениях народного хозяйства. Но в настоящее время отрасль стала узким местом в общей цепи реформ.

Как подчеркнул Президент во время своего пребывания в Хорезме и Кашкадарье, что невозможно достичь прогресса без проведения глубоких реформ в сельском хозяйстве, внедрения зарубежной и собственной передовой технологии и достижений науки. Он отметил, что в этой связи особо ценным является опыт Голландии, откуда он недавно вернулся. Например, один голландский фермер производит такое количество сельхозпродукции, которое покрывает потребность 80 человек. Фермеры Голландии кормят не только население своей страны, но продают продовольственные товары многим государствам Европы. Один узбекский дехканин кормит от силы 2—3 человек. А чем хуже он голландского фермера?

Да, сельское хозяйство Узбекистана и Голландии во многом отличается по структуре и содержанию. Но благодатный климат нашего края дает возможность получать в год несколько урожаев. Несмотря на это, мы завозим многие виды продовольствия из других стран. В качестве примера можно сослаться на ежегодную закупку 450 тысяч тонн картофеля. Половина этого картофеля не доходила до потребителя— портилась, пропадала в пути следования. Были люди, заинтересованные в этом. Теперь мы должны поощрять не завоз продуктов со стороны, а их производство в достаточном количестве в своей республике.

В прошлом году при опробовании в Узбекистане голландской технологии выращивания картофеля с каждого гектара было получено по 35 тонн продукции. А на площадях традиционного возделывания урожайность не превышала 7 тонн.

Внедрение в производство передовых технологий и достижений науки не только повышает производитель-

(Окончание на 3-й стр.).

ЗА ЗДОРОВОЕ ПОКОЛЕНИЕ

В Ташкенте 18 июня состоялся пленум Центрального совета физкультурно-спортивного общества профсоюзов «Узбекистан». В его работе приняли участие представители республиканского совета и отраслевых комитетов Федерации профсоюзов, спортивные работники, педагоги, ученые. Был заслушан доклад о проекте концепции развития физической культуры и спорта в республике, задачах ФСО профсоюзов «Узбекистан» в совершенствовании оздоровительной физкультурно-массовой и спортивной работы, с которым выступил председатель общества В. Бойко.

На встрече подчеркивалась роль профсоюзных организаций в осуществлении одного из кардинальных направлений социальной политики — оздоровлении населения. Не случайно обеспечение здоровья будущих поколений признано в президентской концепции как задача исключительной государственной важности.

Несмотря на нынешние трудности, по инициативе ФСО «Узбекистан» совместно с центральными отраслевыми и региональными советами профсоюзов открыты клубы «Пахтакор», «Навруз», «Машъал» и общество «Нурчи», основными направлениями которых стало оздоровление трудящихся. В спортивных школах ведется подготовка резерва для национальных сборных команд.

На пленуме выступил председатель Федерации профсоюзов Республики Узбекистан Б. А. Алламурадов.

(УзА).

ВНИМАНИЮ АБИТУРИЕНТОВ!

Завтра в газетах «Народное слово» и «Халк сузи» вы сможете подробно ознакомиться с «Положением о порядке и правилах приема студентов на первые курсы высших учебных заведений на 1993 год», перечнем специальностей и соответствующими блоками тестовых испытаний, утвержденных Государственной комиссией по отбору абитуриентов в вузы при Кабинете Министров Республики Узбекистан.

В МИНИСТЕРСТВЕ ЮСТИЦИИ РЕСПУБЛИКИ УЗБЕКИСТАН

В Министерстве юстиции Республики Узбекистан под председательством министра юстиции А. М. Мардиева состоялось совещание по вопросу о ходе выполнения распоряжения Кабинета Министров Республики Узбекистан от 20 мая 1993 года по подготовке проектов новых уголовного, уголовно-процессуального, гражданского, гражданско-процессуального кодексов и кодекса об административных правонарушениях Республики Узбекистан. Принято решение об образовании в составе соответствующих комиссий постоянно действующих координирующих рабочих групп, на которые возложено обобщение поступающих от граждан и организаций предложений.

Желающие принять участие в обсуждении проектов новых законов могут направлять свои предложения в Министерство юстиции Республики Узбекистан по адресу: 700047, г. Ташкент, ул. Хамзы, 5. Телефон для справок: 33-34-61.

СВЕТЛАЯ ПАМЯТЬ О ЗАЩИТНИКАХ ОТЕЧЕСТВА— НЕПРЕХОДЯЩАЯ ДУХОВНАЯ ЦЕННОСТЬ НАРОДА

22 ИЮНЯ 1941 ГОДА НАЧАЛАСЬ ВЕЛИКАЯ ОТЕЧЕСТВЕННАЯ ВОЙНА

Пятьдесят два года прошло с того рокового воскресенья, когда страна содрогнулась от страшного известия: война! В одно мгновение в жизни каждого из десятков миллионов людей произошел крутой перелом. Успехи и неурядицы, вчерашний выпускной вечер и первое свидание — все вдруг оказалось за невидимой чертой, в той, мирной жизни. И пошли на обагренный заревом запад воинские эшелоны...

Я родилась после войны и, как все мои ровесники, знаю об этом времени по рассказам родителей, по книгам и кинофильмам. Сегодня нам, листающим учебник истории, легко рассуждать, сопоставлять, делать выводы о событиях тех дней. Тогда было не до исторических выводов, ведь людям того поколения выпала доля эту историю вершить. Хотя вопросы, мучительные, возникали и у них.

Мой отец вступил в бой 22 июня 1941 года в Прибалтике. Массированный удар немецких войск—артиллерии, авиации, пехоты, гибель товарищей, а он, младший лейтенант, никак не может осознать застывший в ушах приказ: «На боевые действия со стороны границы не отвечать, это — провокация!»

«Почему?» — этот вопрос за долгие годы войны возникал у него не раз. Человек думающий, боевой офицер, он участвовал в нескольких крупномасштабных операциях и видел, понимал, что многие приказы высшего командования, особенно те, что шли из Кремля, из самого высокого кабинета, обречены на огромные жертвы, которые можно, необходимо было избежать. И это — жестокая правда о жестокой войне.

В последнее время со многих страниц истории Великой Отечественной войны стирается напускной глянец и обнажается горькая, порою страшная правда. Но в этом очистительном процессе ни в коем случае не должно быть запятнано главное —истинный героизм, нечеловеческие усилия солдат, вынесших все тяготы войны, защитивших страну от порабощения и заплативших за это самой дорогой ценой — ценой собственной жизни.

Война принесла народу горе и страдания, но она сплотила, объединила людей в общем стремлении сделать все для Победы. И как бы мы сегодня ни оценивали те времена с точки зрения политического устройства, это людское братство — одна из ценнейших страниц нашей истории.

Сегодня, когда Узбекистан стал независимым государством, мы переживаем сложное время — перелом в экономике, в политике, в сознании людей. «Нельзя разрушать старый дом—не построив нового», — эти слова Президента Ислама Каримова стали определяющими в формировании государственной политики Узбекистана. В том «старом доме», который мы перестраиваем, есть такие ценности, от которых отказаться мы просто не имеем права. Светлая память и дань благодарности защитникам Отечества — одна из таких непреходящих ценностей. И как важно, что известное утверждение «никто не забыт и ничто не забыто» подкрепляется у нас реальными делами: забота и внимание к ветеранам Великой Отечественной войны, участникам трудового фронта отражены во многих указах Президента республики, правительственных документах.

...Когда разговариваю с людьми, пережившими войну, читаю воспоминания о том времени, меня всегда поражает та страстная, непостижимая вера в Победу, которой жила страна. С первого дня войны и даже в самые трудные ее периоды, когда огромнейшие территории были заняты врагом и судьба народа висела на волоске, никто не усомнился, что победа будет одержана. Что это — следствие пропаганды, массовый гипноз, фанатизм? Нет, пожалуй, нечто большее, это — дух народа, который невозможно сломить никаким оружием.

Над Узбекистаном мирное небо. Чаяния людей, живущих на этой земле, сводятся к тому, чтобы никогда здесь не вспыхнуло пламя раздора. На это направлена политика нашего руководства. Но, согласитесь, и в дни без войны нам так необходима эта святая, искренняя вера — вера в успех начатых дел, в правильность избранного пути.

И. КОГАЙ.

СЕССИЯ ОБЛАСТНОГО СОВЕТА

В Термезе состоялась сессия Совета народных депутатов Сурхандарьинской области. Обсуждены итоги XII сессии Верховного Совета республики и задачи ускорения социально-экономического развития в свете выступления на этой сессии Президента Узбекистана Ислама Каримова и его книги «Не построив новый дом — не разрушай старого». С докладом выступил хоким области Дж. Норалиев.

На сессии выступил председатель Комитета государственного контроля при Президенте Республики Узбекистан М. Миркасымов.

(УзА).

УЗБЕКИСТАН—СТРАНА БОЛЬШИХ ВОЗМОЖНОСТЕЙ

(Окончание. Начало на 1-й стр.).

довательно осуществлять политику преобразований, устранить сопротивление ретроградов и консерваторов;

Третий принцип — верховенство закона. Это означает, что принятые демократическим способом новая Конституция и законы обязаны уважать и соблюдать все без исключения;

В-четвертых, реализация сильной социальной политики с учетом демографической структуры населения. Это имеет особое значение в Узбекистане, где около 50 процентов населения составляют дети в возрасте до 18 лет;

В-пятых, переход к рыночной экономике должен быть осуществлен продуманно и поэтапно, с учетом объективных законов экономики, без прошлых «революционных скачков», т. е. **эволюционным** путем. В конце концов реформы проводятся не ради реформ, их главный критерий не скорость, а благосостояние людей.

Каковы же главные результаты начального этапа выбранного нами пути? Сегодня я могу твердо заявить, что реализация этих принципов позволила обеспечить стабильность в регионе, мир, гражданское согласие в обществе, предупредить межэтнические взрывы, которые мы видим в других регионах. И что особенно важно — достигнуто последовательное движение по пути обновления общества.

Искореняются основы прежней тоталитарной системы, обретают реальность многопартийность, терпимость к многообразию идей и мнений. Создается правовая база, делаются первые шаги для перехода на рыночные отношения и создания открытого демократического общества. С участием независимых зарубежных наблюдателей на альтернативной основе проведены выборы Президента страны. Одним из первых среди стран СНГ Узбекистан принял, после всенародного обсуждения, новую Конституцию, которая прошла взыскательную международную экспертизу.

Мы сумели достичь межнационального согласия. Нет проблем с национальными меньшинствами. Представители 100 наций и народностей, составляющих 22-миллионное население Узбекистана, имеют работу, возможность свободно обучаться на родных языках и отправлять религиозные обряды.

Мы приняли Закон о гражданстве, который не только декларирует, но и гарантирует права всех наций, живущих в стране. Мы **отвергли поползновения религиозного фундаментализма и фанатизма, который мог заполнить — и такая опасность была реальной! — вакуум, образовавшийся после крушения советской империи.**

Хотелось бы подчеркнуть, что, обеспечив стабильность в обществе, свое основное внимание и усилия мы сосредоточили на подъеме экономики и реализации огромных потенциальных ресурсов, которыми располагает наш регион.

Многое уже сделано на пути экономических реформ. Уверенно входит в нашу жизнь частная собственность. Сегодня уже приватизированы свыше 7 тысяч предприятий промышленности, сферы обслуживания и сельского хозяйства. Практически весь жилой фонд, принадлежащий государству, будет приватизирован в текущем году.

Обладая большим экономическим резервом и занимая стратегически важное геополитическое местоположение на Евро-Азиатском континенте, республика выступает за взаимовыгодное сотрудничество, содействие нашему государству в динамичном развитии экономического потенциала, в проведении реформ и структурной перестройки. Сегодня здесь созданы все условия для инвестиций и перспективного вложения капиталов, что несомненно принесет весомую отдачу. Чем же мы располагаем, что можем предложить деловым кругам, миру бизнеса и всем, кто желает с нами сотрудничать в рамках общепринятых международных норм? Постараюсь коротко, в пределах отведенного мне времени, на это ответить.

1. Узбекистан занимает восьмое место в мире по общему объему производства золота и пятое по производству на душу населения. В стране выявлены 30 месторождений, совокупные запасы которых превышают четыре тысячи тонн. В то же время в отработку вовлечено пока лишь 10. При этом качество узбекского золота соответствует высшим мировым стандартам и в течение последних 20 лет не имело рекламаций, а за последние два года трижды удостаивалось международных призов качества.

В Узбекистане сосредоточены 30 месторождений с большими запасами урана. Производя ежегодно 80 тысяч тонн меди, Узбекистан располагает огромными ее запасами. Имеются также крупные месторождения свинца, цинка, вольфрама, лития и других стратегически важных редких металлов.

2. Республика располагает мощной развитой энергетической базой. Разведанные запасы газа составляют около 2 триллионов кубометров, угля — свыше 2 миллиардов тонн, имеется более 140 месторождений нефти. Открытые за последние два года запасы нефти и газа позволяют нам говорить не только об обеспечении собственных потребностей, но и об экспорте энергоносителей.

3. Общеизвестно, что хлопок — главное наше богатство. Если вся Центральная Азия производит около двух миллионов тонн хлопка-волокна, то 1,5 миллиона тонн из них приходится на Узбекистан, который является четвертым в мире производителем этой культуры. Наш хлопок заслужил добрую репутацию на рынках Европы, Содружества Независимых Государств, стран Юго-Восточной Азии.

Главные направления сотрудничества здесь — добиться глубокой переработки и выгодной поставки этого ценного сырья на мировой рынок.

4. Узбекистан был главным поставщиком овощей и фруктов в период существования СССР, производя ежегодно до 60 процентов всей плодоовощной продукции бывшего Союза. И сегодня, получая до 5 миллионов тонн овощей и фруктов, многие из которых уникальны по своим вкусовым качествам, наша страна готова к сотрудничеству в этой сфере.

Главные направления наших интересов в этой отрасли — создание производств по переработке, хранению, транспортировке плодоовощной продукции, выработке упаковочных материалов.

5. Мы имеем развитую внутреннюю инфраструктуру транспорта. Однако Узбекистан остро нуждается в развитии международных транспортных сообщений. Двустороннее сотрудничество с соседними странами, так же, как многостороннее в рамках Организации экономического сотрудничества (ЭКО), нацелено на выход на главные мировые транспортные артерии, в том числе морские.

Мы имеем ряд соглашений с правительствами Афганистана, Ирана, Пакистана, Турции, Китая по расширению сети транспортного сообщения. Хорошее сотрудничество наладилось в сфере развития автомобильного грузового сообщения с германскими фирмами.

Узбекистан активно сотрудничает с рядом японских, германских, турецких фирм в создании сети современных форм связи. Однако здесь еще существуют огромные резервы, и прежде всего — в развитии перспективных видов связи.

6. Узбекистан располагает прекрасными потенциальными возможностями для развития индустрии туризма. Всему миру известны такие узбекские города, как Самарканд, Бухара, Хива, через которые в древности пролегал «Великий шелковый путь». На территории республики расположено свыше 4.000 памятников монументальной архитектуры, многие из которых находятся под охраной ЮНЕСКО. Природно-климатические условия позволяют осуществлять прием туристов круглогодично.

7. Широкое сотрудничество, устойчивые экономические связи, конечно же, требуют современной сети банковских, страховых учреждений и реформирования финансово-денежной системы. В республике законодательно закреплена возможность создания банков с участием иностранного капитала. У нас сложились хорошие деловые контакты со швейцарскими (ЮБС, Кредитсвис), германским (Дойчебанк) банками, где мы храним в качестве залога наше валютное золото, а также с Европейским банком реконструкции и развития и Мировым банком. Особо важное значение мы придаем подготовке кадров для этой сферы.

8. Проблемой не только нашей страны или Центральной Азии, а глобальной является проблема Арала. Усугубление негативной экологической обстановки в районе Приаралья могут иметь общепланетарные последствия. Мы благодарны германскому правительству, целому ряду неправительственных организаций в разных странах за оказываемую помощь. Вместе с тем считаем, что необходимо объединение усилий мирового сообщества, так как эта беда завтра может иметь непредсказуемые последствия.

Уважаемые дамы и господа!

Республика Узбекистан открыта для равного и взаимовыгодного сотрудничества, основанного на взаимоуважении и доверии к деловому партнеру. В республике сегодня действует около 1.000 совместных с зарубежными фирмами предприятий. Свои интересы в Узбекистане имеют также известные всему миру компании, как американская «Ньюмонт», германские «Мерседес-Бенц» и «Сименс», южно-корейские «ДЭУ» и «Самсунг», японская «Мицубиси», французская «Эльф-Акитен», многие турецкие, итальянские и другие фирмы.

Мы готовы создать самые благоприятные условия для тех, кто хочет иметь долгосрочные связи с Узбекистаном, так как убеждены, что экономическое сотрудничество — главный фактор диалога государств, мира и роста благосостояния людей.

Несколько слов о приоритетах и принципах нашей внешней политики. Мы присоединились к крупнейшим международным организациям, включая ООН, Движение неприсоединения, Совещание по безопасности и сотрудничеству в Европе, вступили в международные финансовые институты. В основе нашей внешнеполитической деятельности лежат принципы уважения суверенитета, защиты стабильности и невмешательства, запрещение и нераспространение атомного и других средств массового уничтожения. Мы покончили с агрессивным коммунистическим догматизмом и будем решительно противостоять попыткам распространения в регионе каких бы то ни было доктрин, в основе которых лежит фундаментализм экстремистского толка.

Особую озабоченность вызывает положение дел в Таджикистане и вокруг него. Мы признательны генеральному секретарю ООН г-ну Бутросу Гали за конструктивное реагирование на наши обращения в адрес ООН по локализации опасных последствий гражданской войны в Таджикистане. Вместе с тем нам представляется, что Европа чересчур беззаботно относится к таджикскому кризису. Негативное развитие событий здесь, если учесть, что границ между странами СНГ практически не существует, будет означать рост экспорта наркотиков и оружия из Афганистана и сопредельных стран. По сути дела создается мост для транспорта наркотиков на север. Это создает и создаст для Европы реальные проблемы.

Мы понимаем, что одним из факторов стабильности в Таджикистане является обеспечение стабильности во всем регионе, включая Афганистан. Правительство Узбекистана последовательно налаживает добрососедские отношения с Афганистаном, Ираном, Турцией, Индией и Пакистаном для того, чтобы создать условия для такой стабильности. Мы готовы обсудить возможность создания постоянно действующего совещания, с размещением его в городе Ташкенте, пригласив для работы в нем как представителей стран региона, так и наблюдателей из заинтересованных государств и организаций.

Полагаю, что это стало бы основой наших совместных усилий по обеспечению условий для достойной и спокойной жизни людей, для успешного проведения экономических реформ и поддержания крепнущих демократических норм.

Благодарю за внимание. Готов ответить на вопросы.

Власть и время

КАДРЫ СКВОЗЬ ПРИЗМУ НЕЗАВИСИМОСТИ

Редакция газеты, опубликовав статью «Кадровая политика всегда актуальна» («Народное слово», 15 апреля 1993 года), затронула, на мой взгляд, важную проблему сегодняшнего дня. От решения ее в конечном счете зависит укрепление независимости нашей республики, скорейшее преодоление спада производства.

Кадровая политика — сложное и многогранное явление, представляющее собой составную часть общей политики государства. В то же время кадровая политика является относительно самостоятельным ее направлением. В каждом конкретном случае она имеет свой объект, свои проблемы, специфические методы их решения. В реальной жизни кадровая политика осуществляется в многообразной деятельности государственных и хозяйственных органов, общественных объединений трудящихся.

Реформа политической системы, становление государственности, переход к рыночным отношениям настоятельно диктуют необходимость разработки новой концепции кадровой политики. Характерной чертой кадровой политики в этот период является ее многосубъектность. К ним относятся органы представительной власти и государственного управления, хозяйственные органы, общественные объединения трудящихся, собственники средств производства. В условиях рыночных отношений форма собственности оказывает решающее влияние на проводимую кадровую политику, методы ее реализации. Так, например, частная собственность на средства производства предполагает назначение руководителем предприятия (хозяйства) его владельца, коллективная форма — выборы руководителя учредителями (акционерами), государственная собственность — назначение руководителя органами государственного управления. Общественное объединение проводит свою кадровую политику только внутри своей организации, а также в период выборов органов представительной власти (Олий Мажлиса и Советов народных депутатов).

Демократизация процесса подбора и расстановки кадров, учет общественного мнения в этом деле — необходимость сегодняшнего дня. Здесь уместно отметить и то, что содержательную сторону демократизма определяет органическое сочетание гласности, выборности и контроля, которые, тесно взаимодействуя, образуют целостную систему.

Вот почему принципы демократизма в кадровой работе нашли свое воплощение в новой Конституции Республики Узбекистан, других законодательных актах. Статья 7 Конституции гласит: «Народ является единственным источником государственной власти». Граждане Республики Узбекистан имеют право участвовать в управлении делами общества и государства. Такое участие осуществляется посредством самоуправления, проведения референдумов и демократического формирования государственных органов.

Действительно, Президент республики, депутаты Советов всех уровней избираются всенародно. Им народ доверил управление государством. Поэтому вполне логично, что исполнительную власть по вертикали формирует Президент. Причем его назначения высших должностных лиц государства, хокимов областей и города Ташкента вносятся на утверждение соответствующих органов представительной власти (имеется в виду Олий Мажлис, сессии областных Советов народных депутатов).

Следует отметить и тот отрадный факт, что законодательно закреплено положение о запрещении вмешательства государственных органов и должностных лиц в деятельность общественных объединений, равно как и наоборот (статья 58). Теперь политические партии могут участвовать в формировании государственной власти только через своих избранных демократическим путем представителей в парламенте. Таковы принципы демократизма в реализации кадровой политики.

В свете выше изложенного позволю не согласиться с мнением автора статьи «Кадровая политика всегда актуальна» Р. Турсунова о необходимости зафиксировать в уставе колхоза положение о назначении председателя хозяйства хокимом района.

Ссылка на то, что корпоративные интересы иногда ставятся выше интересов хозяйства, не может служить поводом для ограничения принципов демократии. А переход к рыночной экономике будет способствовать тому, что члены коллективного хозяйства будут кровно заинтересованы в выборе делового, умного руководителя, талантливого организатора, способного обеспечить улучшение финансового, экономического положения хозяйства, жизненного уровня трудящихся. Иначе в условиях рыночных отношений такое хозяйство обречено, ему грозит банкротство.

Другое дело, что хоким района может активно влиять на процесс подбора руководителя колхоза, рекомендуя членам коллектива свою кандидатуру. Но для этого хоким должен пользоваться заслуженным авторитетом у тружеников района, а его кандидат на руководящую должность — быть доступен людям, честным, порядочным человеком, грамотным специалистом. Такого председателя, думаю, в коллективе примут.

Сегодня в некоторых местах кадровая работа зачастую ведется на «ощупь», методом проб и ошибок. Недостаточно учитываются в ней рекомендации науки. Слабо проводится работа по обучению, воспитанию резерва кадров. В ряде мест его просто нет.

И наоборот. Подбор компетентного, честного руководителя, опора при этом на интересы людей способствуют стабилизации общественно-политической обстановки, укреплению правопорядка, росту авторитета хокимиятов среди народа.

Проблемы кадровой политики находятся на стыке ряда наук. Новые подходы к ее исследованию требуют совместных усилий специалистов различных областей научных знаний — историков, политологов, социологов, экономистов, юристов. В связи с этим, думается, было бы правильным создать в республике учебное заведение, занимающееся подготовкой кадров — руководителей для органов государственного управления, а также исследованием проблем кадровой политики в условиях рыночной экономики, многопартийности.

О. ЖАВЛОНОВ,
референт Джизакского областного хокимята.

ПАМЯТИ АКАДЕМИКА СУЛЕЙМАНОВОЙ

В Джизаке состоялся научно-практический семинар, посвященный 80-летию со дня рождения известного ученого, государственного и общественного деятеля, академика Хадичи Сулеймановой.

Выступившие на семинаре министр юстиции Республики Узбекистан А. Мардиев, хоким области А. Ташкенбаев и другие говорили о том, что за свою короткую, но яркую и содержательную жизнь Хадича Сулейманова внесла огромный вклад в координацию деятельности органов юстиции, суда и прокуратуры, в укрепление правопорядка, совершенствование судебной экспертизы. Было отмечено также значение ее научного наследия для тех, кто сегодня трудится на благо нашей независимой республики.

(УзА).

«СЫРДАРЕ» ПРЕДЛАГАЕТ СОТРУДНИЧЕСТВО

Значительно расширился экспозиционный фонд выставочного зала торгового дома «Сырдаре» в Гулистане. В последнее время, помимо продукции местных государственных и частных предприятий, тут появились образцы изделий, производимых в других республиках СНГ. Все представленное в экспозиции можно не только увидеть, но и тут же оформить заказ на покупку.

Чуть меньше года прошло со дня создания торгового дома «Сырдаре». Его учредителями были 10 государственных предприятий области, каждое из которых вложило свою долю в новое дело. Коммерческий опыт и деловая «жилка», присущие работникам торгового дома, помогли ему быстро и прочно встать на ноги, даже выйти на международную арену. Сегодня ведутся переговоры о пуске в области мини-завода по сборке телевизоров и видеомагнитофонов на основе японской технологии. Закуплено итальянское оборудование для выпуска томатной пасты из местного сырья.

Особенность, которая привлекает деловых партнеров к сотрудничеству с торговым домом, — относительно стабильные единые цены.

Торговый дом «Сырдаре» не ограничивает свою деятельность чистой коммерцией. Не забывают здесь и о расширении сферы услуг для населения. Первым в области торговый дом организовал массовый прокат различных товаров, от телевизоров до кухонных наборов.

НА СНИМКАХ: заместитель генерального директора торгового дома «Сырдаре» Вохоб Касымов, генеральный директор Набижон Аппанханов и генеральный директор торгово-экономической компании «Хуацяо» (КНР) господин Е. Бэньсинь с китайскими изделиями; в выставочном зале представлен широкий выбор товаров на любой вкус.

Фото Б. ТУРАЕВА. (Фотохроника УзА).

МАССОВОЙ БЕЗРАБОТИЦЫ НЕ БУДЕТ,

ЕСЛИ ЕЕ ПРОБЛЕМАМИ ЗАНЯТЬСЯ УЖЕ СЕЙЧАС

Высокие темпы роста населения обусловливают постоянную трудообеспеченность республики в настоящем и будущем. Вместе с тем сейчас в республике столкнулись с проблемой трудоустройства граждан. У ряда жителей доход на душу населения ниже прожиточного минимума, немало и таких, что живут без постоянного заработка.

Положение усугубляет демографическая ситуация. Всего прирост трудоспособного населения до 2010 года составит около 8 миллионов человек. Для них нужна работа, способная их прокормить. И об этом думать нужно уже сейчас. Особое сострадание вызывает положение молодежи, которая уже хлынула (и этот поток будет возрастать) на рынок труда.

Общественное производство в условиях рынка неспособно занять весь прирост трудоспособного населения. В этом можно видеть одну из причин увеличения занятых в домашнем и личном подсобном хозяйстве и индивидуальной трудовой деятельности.

Сравнивая опыт ряда зарубежных стран, которые уже пережили этот этап развития рыночных отношений, можно сделать вывод, что происходящие перемены очень близки к китайскому опыту.

Так, в настоящее время в КНР одним из основных путей решения проблемы трудоустройства избыточной рабочей силы на селе является развитие промышленности, транспорта, торговли, услуг и капитального строительства в сельских районах. В китайской деревне эта установка формируется следующими лозунгами: «покидая землю, не покидать деревню», «исходя из местных условий, развивать многоотраслевое хозяйство».

Если в середине 70-х годов в Китае доля рабочей силы, занятой вне сферы сельского хозяйства, составляла не более 10 процентов, то к середине 80-х годов она выросла до 50—60 процентов.

Учитывая опыт Китая и ряда зарубежных стран, у которых в общем объеме услуг, реализуемых населению, на долю кооперативов и индивидуального труда приходится в Венгрии — 77 процентов, в Германии —67, в Польше—64 и в Чехо-Словакии — 43 процента, можно сделать вывод, что и у нас имеются все условия для того, чтобы решить многие социально-экономические проблемы путем создания этих форм собственности и труда.

О масштабах неиспользованных возможностей свидетельствуют такие факты: платных услуг на душу населения в республике оказывается в 2—3 раза ниже нормы, производство ТНП также в 3—4 раза ниже имеющегося спроса, в каждой области, в каждом районе сосредоточено больше, чем достаточно, собственного сырья и трудовых ресурсов для организации этих производств.

Формирующийся в республике рынок труда требует создания определенной системы экономических, организационных и правовых мер, которые должны иметь более широкие функции, чем традиционные биржи труда. Речь идет о государственной системе высвобождения, переподготовки, перераспределения трудящихся и на время отсутствия работы обеспечения им социальных гарантий.

На 1 января 1993 года в республике зарегистрировано 13.264 безработных, из них 7.380 — в сельской местности. Однако это верхушка айсберга, ведь основная масса безработных проходит по графе «Занятые в домашнем хозяйстве». Высокий уровень скрытой безработицы наблюдается также в городах, особенно среди молодежи. Анализы, проведенные по различным сельским регионам, свидетельствуют: основная масса безработных, обратившихся на биржу труда, является жителями, областных и районных центров.

Расчеты показывают, что к 1995 году в связи с приватизацией предприятий и ликвидацией нерентабельных хозяйств без работы останутся 10—14 процентов ныне занятого населения на селе. Кроме того, ежегодно рынок будет пополняться не поступившими в вузы и ПТУ юношами и девушками.

Во многих сельских районах анализ деятельности бирж труда позволяет сделать вывод, что... в них нет необходимости. Дело в том, что обследование, проведенное по отдельным сельским населенным пунктам с посещением семей, позволило сделать вывод: в большинстве кишлаков безработных нет и не может быть. Женщины, считающиеся в этих местах безработными и изъявляющие желание трудиться, и так перегружены (дети, личное подсобное хозяйство). Основной формой безработицы в сельских населенных пунктах является сезонная безработица (с конца ноября по март).

Однако в нынешних условиях нарастания рыночных отношений сезонная безработица оказывает сильное влияние на снижение жизненного уровня основной массы сельского населения, особенно в зимние месяцы.

Обследованием установлено, что существующий потребительский минимальный бюджет основной массы сельского населения сейчас составляет четыре тысячи рублей на человека, из них 75 процентов — расходы на питание, 15 процентов — на обувь, одежду, 10 процентов — на услуги (транспорт, бытовые и пр.). Вместе с тем необходимо отметить, что 20—25 процентов сельского населения не в состоянии пополнить семейный бюджет, т. е. не добирают в зимние месяцы даже до этого минимума.

Выходом из создавшегося положения является создание комплекса льготных условий при реализации продукции ЛПХ, выделение пенсий, пособий многодетным матерям, увеличение размера пособий для детей. Такой подход обеспечит ежемесячное регулярное поступление в многодетную сельскую семью денежных средств и повысит ее жизненный уровень.

Для эффективного функционирования экономики республики в условиях перехода к рыночным отношениям необходимо осуществить коренные структурные преобразования в подготовке рабочих кадров, для чего привести ее в соответствие со структурой народного хозяйства, сместив приоритеты с увеличения количественных показателей в сторону улучшения качественных. Для реализации этой цели потребуется обеспечить подготовку в системе профтехобразования 601 тысячи человек, на производстве — 799 тысяч человек.

Необходимо также совершенствовать профориентационную работу за счет создания при каждом крупном предприятии специальных центров. Там, где их создание представляется нецелесообразным, следует создавать объединенные центры ряда предприятий в районном масштабе. Необходимо также улучшать размещение ПТУ, приближая их либо к контингентам учащихся, либо к местам труда.

В области развития сферы приложения труда необходимо дальнейшее расширение агропромышленного комплекса за счет промышленной переработки его продукции. Большое внимание отводится широкому развитию животноводства, а также формированию крупного, республиканского значения плодоовощного хозяйства. С этой целью в крупных сельских населенных пунктах следует организовать сеть небольших по размерам предприятий по переработке (заготовкам, консервированию) плодоовощной продукции. Реализация этих мероприятий в республике дает возможность дополнительно занять около 2,5 миллиона человек.

В ходе осуществления радикальной экономической реформы в использовании трудовых ресурсов и капитальных вложений ожидаются крупные структурные сдвиги. Социальная переориентация экономики потребует в условиях регионального хозрасчета перераспределения трудовых ресурсов в пользу отраслей непроизводственной сферы, что возможно лишь на основе ускоренного роста производительности общественного труда.

Нельзя не учитывать национальные традиции и особенности республики. У нас еще сохранились уникальные ремесла по производству гончарных изделий, ковров, лакированных сапог и т. д. Ими занимаются целые селения, где имеются улицы горшечников, башмачников, сундучников, ковровщиц и др. Поэтому стержнем основных направлений развития различных форм собственности на селе должны быть подсобные промыслы и индивидуальная деятельность.

Расчеты показали, что, рационально используя местное сырье, совершенствуя систему налогообложения создающихся предприятий малого бизнеса и разумно распределяя причитающуюся сумму из Фонда содействия занятости, можно численность рабочих мест для ожидаемых свободных трудовых ресурсов довести до одного миллиона.

З. САБИРОВА,
зав.сектором «Проблемы труда и занятости на селе» НИИЭСХ.

УСПЕХ РЕФОРМ — ГАРАНТИЯ НЕЗАВИСИМОСТИ

(Окончание Начало на 1-й стр.).

ность труда, но и становится источником увеличения прибыли.

Еще один пример: голландский фермер получает от коровы в день 50 литров молока. В Узбекистане же этот показатель равен семи литрам. За пять месяцев нынешнего года в Хорезмской области от 31,1 тысячи коров получено 22,3 тысячи литров молока, а в Кашкадарьинской области — 755 литров от каждой коровы. В среднем в обеих областях на одну корову в день приходится 5 литров. Как говорится, и смех, и грех: коровы это или козы? Получается, что при равных затратах производительность труда у нас в 7—10 раз ниже. А значит, соответственно низкими являются прибыли и уровень жизни. А вот какими показателями мы можем блеснуть, так это числом заслуженных животноводов, количеством ветврачей, зоотехников, всякого рода сельхозруководителей. Инициативы же нет, движения вперед не наблюдается. Свыклись с тем, что дела пущены на самотек.

Нужно пересмотреть проблемы собственности и племенного дела в животноводстве. Необходимо осуществить меры по разгосударствлению отрасли, переводу ее на фундамент коллективной и частной собственности. В Хорезмской области лишь 7 ферм из 47, подлежащих приватизации в 1993 году, перешли в крепкие руки.

В Узбекистане 39,3 процента трудоспособного населения работают в животноводстве и сельском хозяйстве. В некоторых районах этот показатель составляет 80—90 процентов. Такой картины нет в других государствах мира. В сельском хозяйстве Голландии занято всего 4 процента трудоспособного населения. Если в высокоразвитых странах 60 процентов населения работают в сфере обслуживания, то в Голландии этот показатель равен 68 процентам.

Эти цифры должны стать для нас ориентиром в реализации экономических реформ. Мы не создаем рабочие места, не внедрим быстрее новые методы организации труда, то все наши разговоры о реформах так и останутся словами. Не проведя разгосударствления и приватизации собственности, нельзя избавиться от иждивенчества и уравниловки, оставшихся нам в наследство от старого строя. Многие сейчас приватизацию имущества представляют лишь в виде распределения земли. Это верно, но до приватизации нужно организовать много новых рабочих мест, привлечь людей в сферу бытового обслуживания, промышленности, строительства. Следует строить предприятия по переработке производимой на селе продукции, вывозить на сторону вместо сырья готовую продукцию. Необходимо создавать много новых рабочих мест в самих кишлаках.

Пусть молодежь выезжает за рубеж, учится, стажируется. И пусть, наконец, открывает и там свои предприятия. Мы не добьемся изобилия, если повсеместно будем держаться лишь за хлопок. Нам нужно на месте изучать опыт передовых стран мира, культуру промышленного и сельскохозяйственного производства и налаживать его внедрение в нашем крае.

Деятельность людей сегодня нужно направлять больше в сферу обслуживания. К сожалению, в этом отношении значительно отстает Кашкадарьинская область. Довольно хорошо налажена работа по развитию торговли, предпринимательства, приватизации сети торгового и бытового обслуживания, строительству частных магазинов в Хорезмской области или в Ургутском районе Самаркандской области.

Хокимы районов сегодня должны — вместо того, чтобы поучать дехкан, как сеять хлопок, — стремиться к созданию новых рабочих мест, совместных предприятий, изыскивать пути получения дополнительных доходов, насыщать рынок продовольствием в достаточном количестве. В этом отношении имеются большие возможности. За счет сокращения хлопкового клина необходимо расширять посевы зерновых, овощных и кормовых культур. В то время, когда наши благоприятные климатические условия дают возможность получать на орошаемых площадях высокие урожаи зерна, мы закупаем в других странах 5—6 миллионов тонн зерна. Теперь необходимо подумать о том, чтобы внедрять не хлопково-люцерновые севообороты, а и хлопково-зерновые. Начиная с нынешней осени, планируется засеять зерном 750 тысяч гектаров орошаемых земель.

Есть еще один фактор, который может обеспечить стабилизацию внутреннего рынка страны. Это борьба с незаконным вывозом за пределы республики товаров повседневного спроса.

Ислам Каримов посетил населенные пункты Хорезмской области, граничащие с соседним Туркменистаном. Ознакомился с условиями жизни населения. Обратил внимание на недостатки в деятельности отдельных постов Государственного таможенного комитета. Таможни — это одно из средств защиты внутреннего рынка страны. Однако недостатки в их работе также становятся причиной, ведущей к незаконному вывозу за пределы республики товаров повседневного спроса, которые и у нас являются дефицитными.

Ислам Каримов отметил, что нужно уделять особое внимание укреплению дружеских взаимоотношений народов, проживающих на границе между Узбекистаном и Туркменистаном. Политика, проводимая руководителями независимых государств Центральной Азии, не должна помешать исторической дружбе между нашими народами.

Если бы лидеры центральноазиатских государств проводили взаимно согласованную политику, то это значительно облегчило бы преодоление сегодняшних трудностей. Это особенно важно в ценовой политике и при введении собственной валюты. На территориях, которые издревле не знали, что такое граница, в качестве вынужденной меры устанавливаются таможни. В них не будет нужды, если вести политику сообща.

Каждое независимое государство имеет право вводить в оборот свою национальную валюту в любое время. Однако это не должно причинять ущерб соседним государствам. Притекающие со стороны деньги, не обеспеченные товаром, в любой момент могут превратить сегодняшний рубль в простую бумажку.

Деятельность хокимов, руководителей ведомств, организаций, учреждений, и предприятий, ответственных за реализацию и результаты реформ, сегодня измеряется новыми критериями. Один из пяти принципов перехода в Узбекистане к рыночным отношениям, а именно, реформаторская роль государства, имеет еще один аспект — влияние личности первого руководителя на осуществление реформ.

На этот фактор сделал особый акцент Президент во время своей встречи с активом Кашкадарьинской области. До приезда в Кашкадарью, сказал Президент, я ознакомился с итогами работы народного хозяйства области за первые пять месяцев нынешнего года. Есть, конечно, и успехи. Однако, в соответствии с требованиями сегодняшнего дня, мы должны критически оценивать каждый результат или показатель, рассматривать его под углом новых критериев. В то время, когда жизнь требует проведения реформ, когда изменяется отношение к труду, каждый руководитель должен, не дожидаясь присланной сверху комиссии или ревизора, сам увидеть допущенные недостатки. Прошли времена, когда мы ограничивались тем, что спрашивали выполнение плана по сдаче государству мяса или молока. Настало время, когда оценивать деятельность руководителей необходимо с точки зрения того, как он понимает реформы, является ли инициативным на уровне требований времени, готов ли строить свою работу в соответствии с этим. Как сегодня понимают хокимы слова о том, что Узбекистан имеет свой путь развития? В какой степени следуют они принципам перехода к рыночным отношениям?

Ставя сегодня такие вопросы, Президент нашей страны выдвигает принцип роли первого руководителя в процессе перехода к рынку или осуществления реформ. Одной из определяющих особенностей настоящего периода является стремительное развитие событий. Каждый наш сегодняшний день по своему содержанию и сути приравнивается к нескольким годам. Кроме того, эти изменения охватывают одновременно социальные, экономические, политические и духовные сферы, повседневную жизнь и настроение людей. За управление такими объективными процессами ответственен субъект — первый руководитель. Каждый правильный шаг, сделанный сегодня, может стать гарантией завтрашних успехов, а ошибки и недостатки повлечь за собой опасные последствия. Теперь нельзя жить и работать по-старому. Народ не простит безответственности руководителя.

Кашкадарья занимает особое место в экономике, социально-политической, культурной жизни нашей страны. Узнать настроение ее жителей, значит узнать настроение большей части населения нашей республики. К сожалению, осуществление реформ в Кашкадарье проходит медленно, совершенно не удовлетворительно. Теперь нельзя руководить, имея за плечами только знания и опыт в проведении культивации хлопчатника.

Для того, чтобы решить возникшие социально-экономические проблемы, нельзя их откладывать в долгий ящик. Каждое дело зависит от подходов к нему и от того, кто его возглавляет.

Положение каждой области можно также узнать по облику его административного центра. Когда Президент Узбекистана прибыл в Карши, то местный аэропорт был погружен в темноту. Хоким города Карши объяснил это тем, что деревья, мол, разрослись и закрыли прожекторы. Если в аэропорту темно из-за прожекторов, закрытых разросшимися деревьями, то почему же главная площадь города не освещена, почему она заросла травой и потеряла привлекательный вид? Этот вопрос также остался без ответа. Разве не была в свое время главная площадь Карши прекрасным местом отдыха и прогулок горожан? Куда же смотрят хоким города, а также хоким области, которые каждый день по пути на работу пересекают эту площадь!

Если руководители не готовы работать по-новому, не осознали полностью национальную идеологию независимости и не способны защищать собственной грудью интересы народа, то реформы не сдвинутся с места. Председатель колхоза имени Джуры Элбаева Шахрисабзского района не сделал ошибки, назвав сорт хлопка. Однако не смог различить разницу между доходом и заработной платой. Не смог назвать источники увеличения прибыли дехкан.

Сегодня от руководителя требуются инициативность, самоотверженность при внедрении культуры передового труда, знание настроения людей, их забот, создание новых рабочих мест, обеспечение материального и духовного благосостояния народа.

Президент, оценив деятельность кадров, разделил их на три категории. Первая — это люди, приверженные старой системе. Вторая, самая опасная — люди без веры и убеждений. Они не остановятся ни перед чем ради выгодной должности и личных интересов, которые для них превыше интересов Родины. Но есть и еще одна категория — энергичных людей с пламенными сердцами и чувством свободы, которые ставят во главу угла прежде всего интересы Родины и независимости. Вся моя вера и надежда на них, сказал Президент. Пока их мало, да и опыта у них еще не много. Я хочу, чтобы на местах руководили представители этого самоотверженного, с пламенными сердцами поколения. Пусть каждый руководитель пропустит через сердце проводимые нами реформы, продумает способы их осуществления, и поступает в соответствии с этим.

Область осуществления реформ широкая. Она охватывает не только экономику, но и политическую и духовную сферы. Ни одна эта область не должна оставаться без внимания. Пришло время особенно серьезного отношения к духовности. Необходимо как можно быстрее освободиться от пережитков прежней идеологии. Раньше было обычным делом оскорбительно называть узбека только хлопкоробом, животноводом, пастухом, поливальщиком. И сейчас такое встречается. Это говорит о том, что узбеков стремились использовать лишь в качестве рабочей силы. А между тем, всем известно, что из узбеков вышли известные ученые, писатели, деятели искусств. Но их никто не вспоминал. Говоря о национальной идеологии независимости, мы должны освободиться от односторонности, унижающей нашу нацию, во имя расцвета нации необходимо обучать нашу молодежь всем профессиям и специальностям.

Президент нашей страны, встречаясь с молодежью Хорезмской области, имел в виду именно это, когда задавал вопросы о том, кто хочет проходить службу в армии. Сегодня нам нужны не только рабочие или дехкане, но и защитники независимости — кадровые квалифицированные офицеры, а также писатели, поэты, служители других муз, чьи произведения и работы служат повышению духовности нашего народа, воспитывают в людях национальную гордость. Оставив споры о хлопке, давайте усилим внимание к повышению духовности нашего народа. Давайте не будем забывать о возможности восстановления нашей славы и прежней мощи во имя процветания нашей Родины.

Пресс-служба Президента Республики Узбекистан.

О ПАТРИОТИЧЕСКОЙ ИДЕОЛОГИИ

(РАЗМЫШЛЕНИЯ УЗБЕКСКОГО УЧЕНОГО)

Наше время дало людям великое благо: позволило реализовать стремление к независимости, самостоятельности. И это отнюдь не отменяет солидарности во всех ее проявлениях. Меня волнует проблема солидарности мыслей, идей, рождения нового, обновленного консенсуса представлений.

Идеология не равнозначна по силе духовности или науке. У нее свое место в человеческой культуре. Идеологию, на мой взгляд, не следует рассматривать как истинное или неистинное. Но обязательно — как творческое видение общественной жизни и своего места в ней отдельных групп, социальных движений, политических партий. И такое видение прошлого, настоящего и будущего может стать близким (или внушенным, навязанным) большим общественным слоям, целому народу. Как урок, извлеченный из нашего недавнего прошлого, в статье 12 Конституции Узбекистана записано: «Никакая идеология не может устанавливаться в качестве государственной».

Какие последствия вытекают из этой нормы? Во-первых, идеология признается как явление жизни общества, даются гарантии против огосударствления идеологии или подчинения ей государства и его политики. Во-вторых, создаются предпосылки для демократической и общественной разработки идеологии. В-третьих, гарантируется освобождение таких сфер, как экономика, внешняя политика, внешние экономические связи, от диктата любой идеологии. А как же быть с тем, что существует определенная роль идеологии в обществе? Как юрист полагаю, что из конституционной нормы вытекает общественный статус идеологии, демократический характер ее наращивания. Общественная идеология возникает именно по поводу проблем становления государства, правового гражданского общества, образа жизни и нации как стержня национального государства. Рискну предположить. Империям не нужна идеология в ее состязательной и демократической сущности.

Наши прошлые партийные лидеры поступили коварно: они подменили понятия. Ссылаясь на тома классиков, которых абсолютное большинство в целости так и не поняло, оракулы коммунистической пропаганды переиначили на свой лад мечты народа, объявили их народной идеологией. Так что же, мы из-за этого можем отбросить реальное общественное явление? В суматохе слома старого чуть было так не поступили. Тут же нашлись специалисты, быстро доказавшие ненужность идеологии. Но люди хотят знать, к чему идет общество, что для нас главное в его обновлении и прогрессе, где его источники. Нужна идеология! Об этой потребности народа было впервые откровенно сказано в апреле нынешнего года на встрече Президента Узбекистана И. А. Каримова с цветом писательства республики. А уже в выступлении Президента на XII сессии Верховного Совета в мае прямо шла речь о том, что преодолеть трудности становления независимого государства нельзя без сознательности масс, их убежденности в наших целях.

Идеология независимого Узбекистана призвана родиться на свет из глубоких потребностей и интересов узбекской нации и всего многонационального народа республики. Потребностей в прочном мире, политической стабильности, духовно-нравственном, экономическом и государственно-правовом обновлении. Потребности в ясном понимании своего самостоятельного пути обновления и прогресса, того, каким должно быть великое будущее Узбекистана. В такой идеологии сам народ через понимание своего выдающегося прошлого, духовного опыта, места в окружающем мире выразит самостоятельный взгляд на будущее.

Богатое духовное наследие узбеков выражается словом «мерос», имеет основания, корни в трехтысячелетней истории и культуре. Территория между реками Аму и Сыр-Дарьей, границы которой во многом совпадают с древней Согдианой и нынешним Узбекистаном, арабами назывался Мавераннахром, позже, с завоеванием его Россией — Туркестаном.

Об истоках узбекского этноса известно в Мавераннахре с VI в. При тюрках-караханидах в XI в. этот этнос был уже преобладающим в Хорезмском и Ташкентском оазисах, Фергане, на части территории древней Согдианы. Тогда же состоялся основной этап этногенеза тюркоязычной народности Мавераннахра, впоследствии ставшей именоваться узбеками.

Государственный, земледельческий и торговый опыт, ремесленное мастерство и инженерное искусство, эстетические и научные традиции узбеков исходили из середины I тысячелетия до н. э., когда сначала персидские цари Ахемениды (VI в. до н. э.), затем Александр Македонский и Селевкиды (посл. треть IV — перв. пол. III в. до н. э.), Кушанское царство (кон. I в. до н. э.— сер. IV в. н. э.), арабы (VII—VIII вв.). Чингисхан (1219—1221 гг.) и его потомки-правители Чагатайского улуса (1224—1365 гг.) боролись со свободолюбивыми жителями за господство над этим краем «тысяч городов», как назвал Согд Александр Македонский. Предки современных узбеков, находясь на Великом шелковом пути, связывающем страны Дальнего и Ближнего Востока, Причерноморья, земли славян и Индостан, развили в себе восприимчивость и открытость ко всему лучшему в мировой цивилизации.

Объединение протоузбеков в едином мощном государстве совершил Амир Тимур — правитель Мавераннахра (1336—1405 гг.). В 1499 г. в пределы края с севера Кипчакской степи (Дашти-Кипчак) вторглись тюркские кочевники во главе с Шейбани-ханом, род которого восходил к правителю Золотой орды Узбек-хану. Они стали «волной», завершающей этногенез современных узбеков. Этноним «узи бек», в смысле — сам себе хозяин, был традиционным родовым именем, встречавшимся в источниках уже с XI в., мог зародиться еще и ранее. Особенно активно он использовался в Чагатайском улусе, а затем стал общепризнанным самоназванием в XIX в. Официальное признание этноним получил после падения Российской империи (1917 г.) и учреждением Узбекской Республики (1924 г.) под полуколониальным протекторатом Москвы.

Вернемся, однако, к истокам. На базе арамейской письменности возникло хорезмийское и согдийское письмо, на основе которого была создана древнетюркская руническая письменность. Впоследствии предки узбеков использовали арабскую письменность. Ренессанс науки, культуры, архитектуры Центральной Азии в домонгольский период, эпоху ближайших Тимуридов воплотился и во всемирно известных городах — Самарканде, Бухаре, Шахрисабзе. Тогда же творят такие общепризнанные мыслители, как юристы-теологи Бухари, Термизи, Маргиланий, Насафи; энциклопедисты Фараби, Ибн Сино; математики-астрономы Хорезми, Беруний, Ферганий, Улугбек, Али Кушчи; языковеды-поэты Кашкарий, Юсуф Хос Хожиб, Замахшарий, Югнаки, Пахлавон Махмуд; историки Шарафитдин Али Яздий, Мухаммад Солих, Огахий, суфийские шейхи-наставники Ахмад Яссавий, Накшбанди.

В конце XV—начале XVI вв. узбекский язык благодаря великому поэту и государственному деятелю Алишеру Навои вышел за рамки военно-административного и бытового, утвердил свое литературное богатство, развитое в дальнейшем выходцем из узбекского Андижана тимуридом Захриддином Бабуром, поэтом и основателем династии Великих Моголов в Северной Индии.

Завоевание оазисов Мавераннахра предопределило генетическое, этническое, культурное, религиозное родство предков-узбеков с другими этносами региона, их высокую национальную терпимость, готовность к равноправному межнациональному общению. Захват Туркестана Российской империей во второй половине XIX в. и его включение в состав бывшего СССР не приостановило, хотя и существенно затруднило дальнейшее национальное развитие узбеков.

К 1993 г. численность узбеков составляла около 20 миллионов, в т. ч. примерно 5 миллионов человек проживали вне Узбекистана (в соседних странах Центральной Азии и в общинах эмигрантов в Афганистане, Саудовской Аравии, Турции, Иордании, ФРГ, США).

Достижение государственной независимости Республики Узбекистан (1991 г.), создание условий для полноценной государственной роли национального языка, общественного самосознания, духовности и культуры стимулирует завершение сплочения узбеков в единую современную нацию.

Патриотическая идеология, независимо от идеологии официальной, всегда жила в узбекском народе. Разве в родных кишлаках люди отказывались от родного языка Алишера Навои? Разве они упорно не придерживались векового уклада добрых традиций предков? Как «живая вода», такая духовность поддержала лучших представителей нашего народа, которые, несмотря ни на что, несли правду о настоящей, а не казенной идеологии своих соотечественников. Назову лишь имя — Абдулла Каххар, в котором воплощено так много честности и боли за судьбы узбекского народа. Однако слишком долгое время у нас был распространен, наряду с правовым нигилизмом, **и патриотический нигилизм.** Кое-кто и ныне считает: «Зачем нам государственная независимость, если с ней связано столько трудностей и трудов?».

По моему рассуждению, извечно характерными чертами узбекского народа являются: чувство собственного достоинства, способность к внутренней духовно-волевой самодисциплине, уважение и доверие к другим народам. Стоит только изъять из нашей духовности чувство собственного достоинства, как не станет основы нации. Каждый из нас обязан, считаю, создать в своем сознании высокое понимание и утвердить близкие себе символы национально-государственной независимости.

Реальной формой единения людей является их национальная культура, она находит выражение в понятиях Родины и государства. Государство — это положительно-правовая форма Родины, а Родина есть его творческое духовное содержание. Государство необходимо для обеспечения свободного духовного развития каждого человека.

Недавно в Центральном Совете Народно-демократической партии Узбекистана собрались за «круглым столом» видные общественные деятели, писатели и ученые. Обсуждалась тема «Патриотическая идеология независимого Узбекистана». Сегодня идеология общества и идеология независимого государства питаются из одной цели — необходимости коренного реформирования нашей жизни ради счастья и узбеков, и всех, кто живет и трудится, любя нашу землю. В интересах духовного, патриотического, межнационального взаимопонимания объединяют соотечественников 76 национальных культурных центров и обществ, добровольно создавших свою ассоциацию. Для проведения ими фестивалей, праздников культуры и языка, конференций, конкурсов выделено новое прекрасное здание театра «Туркистон». Казахский культурный центр выпускает свою газету. Также с помощью государства издаются газеты на таджикском, туркменском, татарском языках. Более 20 республиканских и местных газет выходят на русском языке.

Каждый из национально-культурных центров стремится помочь укреплению сотрудничества между независимым Узбекистаном и своей исторической родиной. Среди тех, кто представляет славянство — Ассоциация русской культуры, Русская община, Славянский культурный центр, Польское культурное общество. Азербайджанские и армянские центры сотрудничают в интересах нормализации межгосударственных отношений между Азербайджаном и Арменией. Турецкий культурный центр и его отделения способствуют ознакомлению с опытом экономических реформ в Турции, изучению всеми желающими турецкого языка. Центр «бухарских» евреев и Еврейский культурный центр многое делают для распространения среди соотечественников за рубежом правды о гостеприимстве, доброжелательности узбекского народа.

Мне и многим другим гражданам Узбекистана близка идея создать Ассоциацию друзей русской культуры, в состав которой вместе с нашими соотечественниками — русскими — вошли бы без различия национальности и родного языка, все те, кто искренне любит русский язык, литературу, хорошо знает историю взаимоотношений народов Центральной Азии и Руси, которые были заложены в IX в. 60 посольств направило Московское государство, а затем и Российская империя, начиная с XV в., в наши края. Разве можно забыть эти факты и все свести к последним 70 годам, которые тоже далеко не однозначны. Хотелось бы, чтобы представители русской интеллигенции в Узбекистане тактично и со знанием дела пропагандировали то доброе общее, что объединяет наше историческое прошлое и культуру. Как узбек и гражданин своей независимой страны вижу тут и долю собственной вины: надо лучше помогать согражданам-неузбекам ощутить свою патриотическую взаимосвязь с нашей единой Родиной.

Идеология — это не только теоретические рассуждения о том, как оценивать события и факты, как строить будущее. Идеология мощно вырастает на почве мечты народа. В нашем народе очень важно развивать высокое понимание узбекского чуда. Без такого взгляда в будущее трудно раскрыть вдохновляющие возможности идеологии. Если идеология не вдохновляет, то она не устранит духовный кризис в обществе, не сформирует веру в будущее.

Мудрая духовная культура Востока, нравственность ислама возвышают отнюдь не богатство — изобилие денег и вещей. Для нашего народа материальное было, как правило, только возможностью сохранить духовное и приумножить его. Не верится? А Мухаммад Тарагай Улугбек? У него были все блага материального мира, но он искал, жаждал глубоких знаний. И внук Амира Тимура находил, открывал научные истины, вечные законы, тайны Вселенной.

— Что такое узбекское чудо? Возьму смелость предположить, что оно как явление прогресса нашей нации, страны будет заключаться в Культуре, Духовности, Образованности, Заботе о детях и стариках, матерях и отцах, Бережном, любовном отношении к страдающей Природе нашего края.

Движущими силами узбекского чуда станут Высокоэффективный Труд, Предприимчивость в хозяйствовании, которая на языке международных понятий называется «рыночной экономикой». Экономический прогресс Узбекистана, как мне думается, будет создаваться с учетом таких предостережений, как хрупкость природного равновесия и плодородия Земли-кормилицы и устойчивая традиция роста народонаселения.

Идеология и духовность. Как они взаимосвязаны? Духовность с ее нравственными ценностями, пониманием добра и зла, высших смыслов жизни человека, нации, общества и государства создает прочный фундамент идеологии. Если же духовность не выражается в ясной системе представлений о необходимых действиях, она не становится энергией созидания. Духовность — побудительная сила, источник преобразовательной энергии, противоположна «речевой» идеологии. И пока народ не пробудился от иллюзорных надежд на государство, он был как бы нем и пассивен.

Сегодня центр духовности узбекской нации сосредоточился вокруг независимости, прогресса и обновления Узбекистана — нашей Родины. Это главный критерий в отношении к согражданам других этносов и зарубежным государствам, их элитам и средствам массовой информации. Все иное отступает на второй план. Вот почему работающий, созидательный патриотизм — стержень идеологии всего народа Узбекистана без различия национальности, языка, вероисповедания, ценза оседлости.

На мой взгляд, западные общественные системы относительно стабильны за счет индустриальной технологии материального созидания для потребления. Восточная цивилизация, которую европейцы сотни лет ошибочно считали инертной, созидала прежде всего стабильность Души и Духовности общества. Совмещение этих противоположных сфер предполагает раскрытие субъективного потенциала, того, что рождено мечтами, представлениями людей.

В своем прошлом, советском, опыте мы не научились различать государство и общество в их самостоятельной роли. А ведь именно общество, народ, политические партии, общественные объединения как бы «производят» идеологию. Государство же в лице Президента, высшего законодательного органа, представительных и исполнительных органов на местах соизмеряет ресурсы страны с теми представлениями, идеями, которые возникают в обществе. Вместе с тем государство само творчески и активно способствует разработке великих идей. Более того, государство — главный реформатор.

В патриотическую идеологию независимого Узбекистана, видимо, может войти все то лучшее, что создано народом за предшествующие годы. Например, приверженность многонациональному (интернациональному) общению, стремление к общественному признанию своей работы, творчества, межнациональная взаимопомощь, священная память о тех, кто сражался против фашизма...

Одним из путей общенародного признания предложений по содержанию идеологии нашего общества являются выборы в Олий Мажлис, Советы депутатов на местах, которые будут проводиться на многопартийной основе. Граждане, используя свои демократические права, отдавая голос за кандидата политической партии, решат, какой идеологии они отдают предпочтение.

Алишер Навои в поэме «Фархад и Ширин» высказал мысли, которые позволю себе применить в отношении проблемы, рассмотренной в моей статье.

Фархад сказал: «Что
человек творил,
То разум человеческий
открыл,
И, значит, размышления
людей —
Такой же ключ к
творению людей».

А. САИДОВ,
секретарь ЦС НДП Узбекистана, доктор юридических наук.

ШУХРАТ (Гулом АЛИМОВ)

Узбекская литература понесла тяжелую утрату. После тяжелой, продолжительной болезни на 76-м году жизни умер известный литератор, народный писатель Узбекистана Шухрат (Гулом Алимов).

Шухрат родился в 1918 году в Ташкенте. Получив образование в Ташкентском государственном педагогическом институте имени Низами, вошел в литературу как поэт. Первые его стихи были опубликованы в 1935 году. своими первыми поэтами он привлек внимание общественности. Творчество Шухрата было плодотворным. Он оставил богатое литературное наследие — около двадцати поэтических сборников, многие его стихи положены на музыку.

Шухрат известен и своими крупными прозаическими произведениями. Его романы «Годы в шинели» (1958), «Золото не ржавеет» (1965), «Искатели рая» (1968) заняли достойное место в сокровищнице нашей литературы. Он известен также, как драматург. Его пьесы «Пятидневный зять», «Доченька моя» имели у зрителей большой и заслуженный успех.

Шухрат много работал как переводчик, им осуществлены переводы произведений классиков мировой литературы Г. Гейне, А. С. Пушкина, А. Мицкевича, Т. Шевченко, Н. Бараташвили.

Шухрат прожил трудную и сложную жизнь. Он был участником второй мировой войны, испытал на себе репрессии тоталитарного режима. Но он остался честным и правдивым автором, искренним и нравственным человеком, любящим от всей души свой народ, свою Родину, отдавшим творчеству все свои силы и энергию.

Творчество мастера слова отмечено орденами и медалями. Он удостоен высокого звания Народного писателя Узбекистана.

Светлая память о Шухрате — писателе, любимом народом, человеке с большим сердцем, чутком наставнике молодежи навсегда останется в сердцах его друзей и почитателей его таланта.

И. А. КАРИМОВ, А. МУТАЛОВ, И. Х. ДЖУРАБЕКОВ, М. К. КАРАБАЕВ, М. Б. УМУРЗАКОВ, А. И. ФАЗЫЛБЕКОВ, Э. К. ХАИТБАЕВ, О. ЯКУБОВ, САИД АХМАД, ШУКРУЛЛО, Э. ВАХИДОВ, ЖАМОЛ КАМОЛ, А. АРИПОВ, Я. АХМЕДОВ, Б. Р. КАРИЕВА, Р. АХМЕДОВ.

В ПАМЯТЬ О ВИДНОМ ЮРИСТЕ

В Андижане состоялось собрание, посвященное 80-летию со дня рождения известного ученого-правоведа Хадичи Сулеймановой. В нем приняли участие ученые-правоведы республики, работники юстиции, представители правоохранительных органов и общественности.

Председатель областного суда Одинахон Хайдарова рассказала о большом вкладе Хадичи Сулеймановой в развитие узбекского правоведения.

На собрании выступил заместитель премьер-министра Республики Узбекистан М. Карабаев.

Участники собрания побывали в доме, где родилась Хадича Сулейманова, приняли участие в церемонии открытия мемориальной доски в связи с восьмидесятилетием со дня ее рождения.

(УзА).

НИКТО НЕ ХОТЕЛ ОТСТУПАТЬ,

ИЛИ ДВА ДНЯ ИЗ ЖИЗНИ УГОЛОВНОГО РОЗЫСКА

Случается, что журналисту выпадает редкая удача. Получив возможность окунуться в будни уголовного розыска, я считал, что на этот раз несказанно повезло и мне. Грабители в масках, погони, оружие, защелкивающиеся на руках преступника наручники — все это не на экране в очередном кинобоевике, а в жизни, в работе тех, кто по долгу службы призван охранять наш покой. Тех, кто сегодня противостоит организованной преступности, избавляет общество от нечисти, при этом рискует жизнью. Один из них — Усман Джакупович Ибрагимов, заместитель начальника управления уголовного розыска ГУВД Ташкентского хокимията, подполковник милиции с двадцатилетним стажем оперативной работы. Это он вводил меня в курс дел, знакомил с коллегами, терпеливо отвечал на непривычные для профессионала вопросы. Из его рассказов вышел бы не один захватывающий детектив. Мне же хотелось за всем этим увидеть характеры, особенности профессиональных сыщиков, людей, идущих «по горячим следам» преступников и настигающих их.

СОВЕРШЕНО РАЗБОЙНОЕ НАПАДЕНИЕ...

Эта история началась год назад. На городской станции юных техников была совершена кража спортинвентаря. В первые же дни сотрудники уголовного розыска задержали троих... На первый взгляд казалось — обычная кража государственного имущества. Но в ходе ее расследования ниточка привела к преступной группировке, в которую входили 40 человек. В числе совершенных ими преступлений—многочисленные кражи личного и государственного имущества, разбойные нападения. Действовали они в основном в Хамзинском и Мирзо-Улугбекском районах Ташкента. Так, в одну из квартир по улице Валиханова ворвались шесть человек в масках. Связали хозяев, прихватили видеоаппаратуру, дорогостоящие вещи, значительную сумму денег, и скрылись. Это вполне характерное деяние для членов из этой группировки. В арсенале преступников — пистолет, обрезы, газовые баллончики, холодное оружие, маски. Краденые вещи сбывались в Ургутском районе Самаркандской области в обмен на наркотики. Оперативные работники побывали там в командировках не единожды. В их числе был и оперуполномоченный уголовного розыска Бахтияр Клевлеев. Наверное, один из самых молодых оперативников, ему всего 24. Он сверстник большинства из тех, кого ему довелось задержать в ходе этой операции.

«Я интересовался, — говорит Бахтияр, — что толкнуло этих здоровых молодых людей на преступление. Прежде всего, это стремление жить на широкую ногу. Многие ссылались на необеспеченное в материальном плане детство. Я думаю, это не смягчает, а усугубляет их вину. По какому праву эти люди решили жить по принципу вседозволенности, пользоваться нажитым чужим трудом. Сейчас завершается судебное разбирательство. Время поразмыслить у них будет, тем более что они молоды — вся жизнь впереди».

В это время в кабинет ввели высокого молодого парня в наручниках. Вид у него был жалкий, говорил он с трудом. Чашка с чаем и сигарета ходили ходуном в его трясущихся руках. Игорь из числа тех, кто пользовался наркотиками из того самого Ургута... А то, что мне довелось увидеть, на языке наркоманов называется «ломка».

Результат деятельности преступной группы — горе и боль многих людей, потерянное здоровье, сломанная жизнь. Глядя на этого парня, я невольно подумал, что сотрудники уголовного розыска всегда находятся между нами и ними, обычными гражданами и преступниками. Они как щит общества, который принимает на себя первый удар, ограждая от страданий других. Жестокое противостояние двух сторон, из которых ни одна не намерена отступать. Жестокая борьба: в арсенале преступников—оружие, новейшие машины и оборудование. Плюс особая жестокость и дерзость, как отмечают специалисты. Оперативники же действуют в рамках закона. Главное в работе сотрудников уголовного розыска, как они сами считают, —это опередить преступника. Опередить во всем, в мыслях и действиях. Предугадать, рассчитать, а коли схватить за руку, то мертвой хваткой. И не расслабляться, а то ищи его потом... Сами рассказывать об этом не любят, ни слова о погонях, перестрелках. Попытался я как-то задать такой вопрос. Отреагировали своеобразно. Тот же Бахтияр Клевлеев, смеясь, обратился к коллеге: «Ну-ка покажи корреспонденту, как тебе пол-пальца отхватили». Тот, смеясь, ответил: «Да, бывает, производственная травма». Так, смеясь, и ушли от серьезного разговора. А позже раздался звонок: на улице Сагбан совершено разбойное нападение. Пятеро неизвестных ворвались в дом гражданки КНР, похитили ценности, значительную сумму денег в рублях и долларах. Оперативники выехали на место происшествия...

ОПЕРАТИВНИКИ И «НАПОЛЕОН»

Встретились мы через несколько часов, когда двое из преступников были арестованы. У них также были изъяты вещественные доказательства — часть похищенных вещей. Подполковник У. Ибрагимов, не вдаваясь в подробности, так прокомментировал это событие: «Сотрудники уголовного розыска работают в одном режиме практически сутками. Нагрузка постоянно увеличивается. И связано это с процессами, происходящими в экономике, политике, обществе. Многие наши мероприятия, в том числе операции «Ночь», «Квартира», «Таксист», направлены в первую очередь на предотвращение преступлений, и в значительной степени результативность нашей работы зависит от самих граждан. Для преступника важно в первую очередь проникнуть в помещение под любым предлогом. Между тем жители старого города по давней традиции не запирают дверей и окон. А ведь от бдительности и осторожности хозяев зависит многое. Второе — это прочные, укрепленные двери и окна. Если бы ташкентцы соблюдали эти правила, работы нам бы поубавилось. И главное, мы смогли бы избежать трагедий, которые связаны с потерей имущества, здоровья, а то и жизни. Ведь в каждой квартире постовых не поставишь...».

К слову сказать, число разбойных нападений и квартирных краж в последнее время заметно снизилось, и показатели раскрываемости преступлений «по горячим следам» в уголовном розыске заметно выросли. А уж какой ценой это достигается...

Сами сотрудники называют себя «вечно командированными». В кабинете у каждого— зубная паста, щетка, бритвенный прибор, кипятильник, свежая рубашка, гантели, гири. Внешне мало напоминают знаменитых холеных детективов из кинобоевиков. Разве что по комплекции, такие же крепкие, жилистые. Да в манере поведения есть нечто схожее: то же спокойствие, выдержка, готовность действовать в любую минуту. Не любят лишних вопросов, праздного любопытства и афиширования своей работы. К слову, исходя из интересов розыскной службы, мы не можем назвать многих имен, отличившихся работников. Рисуя общий портрет, хочу отметить их удивительную спаянность, что заметно с первого взгляда. У каждого в памяти блок информации, плюс архив документов, которыми в интересах дела он готов поделиться в любой момент.

«Мне иногда кажется, — говорит старший оперуполномоченный по особо важным делам майор Х. Анаркулов, — что все мы живем чужой жизнью. Идем по следу преступника, не упуская даже мелочи из его жизни. Зато на свою не хватает времени, с родными зачастую общаемся по телефону. Переживаем за детей, с которыми, как и у всех, масса проблем».

Сам Анаркулов в уголовном розыске более семнадцати лет. За его плечами десятки сложных раскрытых преступлений. Недавно участвовал в обезвреживании группировки, на счету которой около тридцати разбойных нападений. Это молодые люди из вполне благополучных семей, занимались в одной секции боксом. Вооружившись обрезами, в масках, глубокой ночью действовали в районе старого города. Врывались в дома, избивали людей, забирали ценные вещи и исчезали на заранее угнанных автомобилях. Все шестеро арестованы и все побывали здесь в кабинете Анаркулова, где, возможно, впервые пожалели о содеянном.

...День близился к ночи. Обычно, как я заметил, в это время на столе появлялся чай и свежий хлеб. Для тех, у кого впереди работа, кто не успел поужинать, а, может, и пообедать. В этот день, кстати воскресный, на столе красовался огромный торт. «У кого-то день рождения», — подумал я. «Наполеон» испекла жена одного из сотрудников и принесла сюда, потому что гостей в этот вечер в доме именинника так и не дождались... Но то, что за них волновались, их понимали и ждали, было им приятно и это было видно по их оживленным лицам.

О. ШАРИПОВ.

Хроники поэта ШУКРУЛЛО

Приходят поэты,
приносят охапки рассветов.
А как их встречают?
В них целятся из пистолетов.

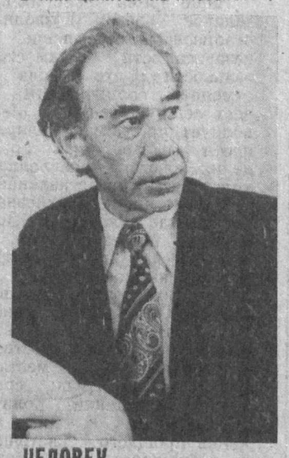

ЧЕЛОВЕК С ЗАВЯЗАННЫМИ ГЛАЗАМИ

Это случилось в 1951 году. Я работал тогда редактором Издательства художественной литературы и искусства в Ташкенте.

Как-то к концу рабочего дня мне позвонил незнакомец, представился поклонником моей поэзии. Он сказал, что давно читает и любит мои стихи и теперь вот хотел бы встретиться, познакомиться лично. Я ответил, что сегодня уже поздно, что у меня есть кое-какие дела, которые нельзя откладывать, ну а о стихах можно поговорить в любое другое время. Однако незнакомец проявил удивительную настойчивость и, пропустив мимо ушей мои доводы, сказал, что отнимет у меня совсем немного времени, минут трипять — не больше, что находится он тут совсем рядышком, главное, чтобы я был на месте, и поспешно повесил трубку. Мне не оставалось ничего другого, как молча пожать плечами. Бывают же такие настырные бесцеремонные люди, для которых их прихоть превыше всего.

Кажется, уже написано столько книг, больших и малых свидетельств о том, как в пределах бывшей «советской империи» раскручивался маховик репрессий с целью установления диктатуры одного вождя, одной правящей партии, одной идеологии. В течение семи десятилетий любыми путями, а точней, неисчислимыми жертвами удерживался тоталитарный режим.

Романы Александра Солженицына и Анатолия Рыбакова, «Реквием» Анны Ахматовой и рассказы Анатолия Жигулина ярко описывают различные моменты расстрельного времени. Они хорошо известны широкому кругу читателей.

Документальное повествование народного поэта Узбекистана Шукрулло «Погребенные без савана» — из ряда тех книг, о которых можно сказать: «Это нужно не мертвым, это нужно живым». Чтобы никогда не повторился ужас «красного террора», позволившего растоптать тысячи и тысячи человеческих судеб, уничтожить множество светлых умов. Неисчислимые жертвы понес и народ Узбекистана. Шукрулло в предисловии к своему произведению пишет: «Хватит ли меня всего на то, чтобы еще раз шаг за шагом пройти все круги того ада, который я уже раз обошел!»

Данная книга вышла отдельным изданием на узбекском языке. А московский писатель Эрвин Умеров перевел ее на русский язык.

Недавно поэт Шукрулло передал редакции «Народного слова» отдельные главы повествования для публикации. Надеемся, что этот правдивый трепетный рассказ будет с интересом воспринят нашими читателями.

ПОГРЕБЕННЫЕ БЕЗ САВАНА

(ГЛАВЫ ИЗ КНИГИ)

Не прошло и получаса, ко мне заглянул один из издательских работников.

— Там, в коридоре, вас какой-то человек ищет,— сообщил он. Я показал ему ваш кабинет, пригласил войти, но он отказался, сказал, что стесняется. Может, сами выйдете к нему?

Я вышел. Незнакомец поздоровался со мной, неприятно осклабившись. Затем воровато огляделся, отвел меня в сторонку.

— Я из военкомата,— объявил он тут,— Мне бы хотелось взглянуть на ваш военный билет.

Немудрено, что такое пожелание незнакомца вызвало у меня естественное удивление. Времена стояли мирные, мало кто всегда носил при себе военный билет. Что я и сказал незнакомцу. Но он не отступал, даже изъявил желание поехать ко мне домой, чтобы взглянуть на мой военный билет. (Как я потом понял, это было одним из любимых приемов «охотничков» из известных органов — дурить голову своим жертвам. Так, искусственно усложняя, опутывая таинственным ореолом в общем-то несложную, бесхитростную процедуру ареста человека, не способного, да и не помышляющего сопротивляться, они возвышали самих себя в своих глазах).

Я понял, что спорить с «любителем» своей поэзии бесполезно.

Спустились вниз, шагая рядышком, как два старых дружка. У подъезда стоял легковой «газик». Из него навстречу нам вышел высокого роста человек с непроницаемым лицом.

Приехали домой. Мои спутники, мельком заглянув в военный билет, принялись расспрашивать, кто находится в доме, кто отсутствует, затем потребовали, чтоб никто никуда не смел отлучаться. Получив у меня отрицательный ответ на вопрос, хранится ли в доме оружие, есть ли запрещенная литература, «любители поэзии» принялись за обыск моего дома. Мог ли я возразить? Наоборот, зная, что в доме у меня не хранится ничего противоправного, чувствовал себя совершенно спокойно. Я думал, если они получили на меня какой-либо донос, то после обыска убедятся, что ничего подобного я не храню. Я, конечно, догадывался, какого рода литературу они жаждут найти: книги Акмаля Икрамова, Файзуллы Ходжаева, Абдуллы Кадыри, Чулпана, Усмана Насыра, осужденных как враги народа, или хотя бы газеты и журналы с упоминанием их имен. Однако с каким бы усердием они ни копались, все их труды пошли насмарку. Того, что искали, они не нашли, но зато конфисковали все находившиеся в доме фотографии отца и наших родных, снятых в 20—30 годы в европейской одежде. Как я потом догадался, благодаря ей и интеллигентной внешности все они были заподозрены в джадидском движении[1] и фото их забрали, видимо, с намерением дальнейшей «разработки». Вкупе с этими снимками, энкаведешники захватили также все фотографии моих друзей и товарищей по школе и институту, приятелей по махалле, и даже любительские снимки, присланные знакомыми с фронтов недавно закончившейся войны.

Обыск проводился так нагло и бесцеремонно, что к его концу казалось — по нашему дому пронесся смерч невиданной силы. Когда это «стихийное бедствие» подходило к концу, случился небольшой казус. Мой четырехлетний сынишка вдруг взобрался на стул и начал с чувством декламировать мое стихотворение под названием «Кремлевские звезды» (ранее — в счастливые времена!— когда к нам приходили гости, он за этот «труд» срывал аплодисменты и получал вкусные подарки). Бедное дитя. Он и предположить не мог, какой «подарок» получит от сегодняшних «гостей» и вообще, какая отныне участь ожидает его самого и его отца, автора сих верноподданнических стихов!

Пожилая женщина — соседка, вызванная в качестве понятой, видно, лучше нас самих понимала, какая судьбина предопределена теперь нам всем: она прижала ребенка к груди и громко рыдалась.

Я же... я, уверенный, что ни в чем не виноват и в моем доме не будет обнаружено ничего компрометирующего меня, как того хотят незваные гости, чувствовал себя совершенно спокойно.

Но вот... подошел конец обыску и по моему спокойствию был нанесен сокрушительный удар. «Любители поэзии» объявили, что мне придется «последовать вместе с ними». Куда, зачем, с какой стати — они не пожелали даже объяснять. Правда, милостиво добавили, что если очень хочу, то могу на всякий случай прихватить с собой подушку, одеяло, кое-что из теплых вещей да еще какую-никакую еду.

И так покинул я родной кров, под плач, крики негодования жены, детей и собравшихся на шум близких и соседей... И наступили с этого часа для меня черные дни, длившиеся несколько лет подряд, проложившие непроходимую глухую стену между мною и родными, всем светлым миром...

Какие круги ада пришлось мне пройти, я не представлял ни в первый день, ни в последующие, точно путник, тронувшийся в дальнее странствие с наглухо завязанными глазами.

(Продолжение следует).

[1] **ДЖАДИДИЗМ — от араб. усул-и-джадид — новый метод. Культурно-реформистское движение тюркских народностей России, объявленное впоследствии националистическим, реакционным.**

НА СТАРТ, БУДУЩИЕ ОЛИМПИЙЦЫ!

ЗАВТРА ПО РЕШЕНИЮ МОК ПРОВОДИТСЯ ОЛИМПИЙСКИЙ ДЕНЬ БЕГУНА

Этому знаменательному событию будут посвящены легкоатлетические пробеги, которые по решению Госкомспорта Узбекистана пройдут в нашей столице, во всех городах и поселках страны. Тысячи людей всех возрастов и профессий выйдут на старты массовых забегов.

Самая короткая дистанция — у дошколят. Малышам предстоит пробежать 30 метров. Но это, конечно, не значит, что здесь не будет упорной борьбы за победу. Взрослые участники Олимпийского дня бегуна участвуют в пробегах на 500, 1000, 1500 и 2000 метров — с учетом возраста и пола соревнующихся.

В Ташкенте старт на площади Мустакиллик в 10 часов утра. Трасса пройдет по набережной Анхора, по аллеям парка им. Гагарина. Финиш — на Центральном стадионе «Пахтакор». В Андижане, Фергане, Самарканде решили сместить дислокацию спортивного праздника — чуть в сторону от центра города. Здесь главные события пройдут в жилых кварталах. Чтобы стартовать и финишировать можно было в родной махалле. Рядом с домом, на глазах родных и друзей. Увлекательную программу Олимпийского дня бегуна разработали в Чирчике, Навои. В этих городах местом проведения пробегов избраны стадионы и центральные площади.

Что ж, пусть на местах отрабатывают собственные варианты. Сегодня необходим именно такой подход— живой и творческий.

Для многих узбекистанцев этот забег станет первым в их спортивной биографии. А завтра кто-то из них станет участником олимпийской команды страны.

День бега обязательно станет хорошей проверкой организационных возможностей, навыков спортивных— и не только спортивных — работников, их способности в сжатые сроки решать комплекс больших, серьезных проблем, провести мероприятие в масштабах праздник здоровья и бодрости для миллионов. По итогам мы с [illegible] бартером немся в одно [illegible] ближайших номеров.

Т. ИСКАНДАРОВ.

Бектемирское корейское общество
"ВОЗРОЖДЕНИЕ"
совместно с Ассоциацией корейских культурных центров Республики Узбекистан, Ташкентским городским культурным центром
проводит праздник
ОВОЛЬ ДАНО
24 ИЮНЯ 1993 года на стадионе имени Краснитского на массиве "Водник" Бектемирского района.
Начало торжеств — 16,00
В ПРОГРАММЕ:
театрализованные представления, выступления профессиональных коллективов "Чен-Чун", "Син-Сэн", Алматинского корейского театра и самодеятельных творческих коллективов. С обновленным репертуаром выступит заслуженная артистка республики Галина Шин. На празднике будет широко представлена выставка-продажа продукции ресторанов, славящихся своей изысканной кухней: "Сам-янг", "Самсунг", "Интер", "Донг", "Навруз", "Чосон", "Черный дракон".
Приглашаем всех желающих на ОВОЛЬ ДАНО!
ОРГКОМИТЕТ.

ТАШКЕНТСКАЯ КАРТОГРАФИЧЕСКАЯ ФАБРИКА
реализует политико-административные карты "Республика Узбекистан" м-ба 1:1500000 на узбекском и русском языках, а также комплекты туристских карт.
В комплекте карты:
- "Узбекистан - суверенный и независимый" на узбекском, русском и английском языках.
- Планы городов:
Ташкент м-ба 1: 22000
Самарканд м-ба 1: 13000
Хива м-ба 1: 10000
Коканд м-ба 1: 16000
- Туристские схемы:
"По древним городам Узбекистана" м-ба 1: 1500000
"Туркомплекс Чор-Су"
Цены договорные.
Адрес фабрики:
700170, г.Ташкент,
ул.Полковника Асома Мухиддинова, 6
Телефоны:
62-59-07, 62-53-66, 62-39-17

ГОНКИ НА «ОВАЛЬНОМ» СТАДИОНЕ

Подведены итоги юношеского первенства Республики Узбекистан по гонкам на треке. На Ташкентском «овальном» стадионе состоялся отбор претендентов в сборную команду Узбекистана для участия в ряде международных турниров. Вместе со сборными командами областей, спортобществ и ведомств республики на бетонную трассу вышли представители соседних государств — Таджикистана и Туркменистана.

В программу соревнований вошли олимпийские дисциплины. Дважды отличился гость из Ашгабата Вадим Заворин, который выиграл гит на 1000 метров и был первым в заезде на дистанции 200 метров с ходу. Аналогичного успеха добилась Евгения Ачилова из Таджикистана, победившая в индивидуальной гонке-преследовании на 2 километра и в спринте. Ташкентские велосипедистки Елена Набережнова и Елена Аникина в обоих этих видах заняли призовые места. А в групповой гонке на 45 кругов с девятью промежуточными финишами Е. Набережнова опередила гостью из Таджикистана.

На высшую ступень пьедестала почета по итогам индивидуальной гонки-преследований на 3 километра поднялся спортсмен из Чирчика Виктор Котов.

Командную гонку-преследование на 4 километра выиграли представители Ашгабата. На последующих местах — ташкентские велосипедисты и «международная» сборная, в составе которой выступали спортсмены Ташкентской области и Ферганы.

(УзА).

Компания «ABSYS» (Азиатские Системы Бизнеса) извещает о том, что 12 мая 1993 года Министерством финансов Республики Узбекистан зарегистрирована и внесена под № 26-ИП в Реестр иностранных предприятий, расположенных на территории Республики Узбекистан, как компания со 100 % иностранными инвестициями.
Компания «ABSYS» расположена по адресу: Республика Узбекистан, г. Ташкент, проспект Узбекистанский, 9.

Утерянный аттестат № 237115 об окончании средней школы № 280 Чиланзарского района гор. Ташкента, выданный Зиятдинову А. Р., считать недействительным.

По номеру дежурили Р. ФАРХАДИ, Ю. БОНДАРЕНКО.

Коллектив РВПО «Узбекинтур» выражает глубокое соболезнование генеральному директору объединения И. Х. Латипову в связи с кончиной его матери
ЛАТИПОВОЙ Фотимахон.

ТV смотрите сегодня вечером

УзТВ I

18.10 Для детей. «Доно бобо даврасида». 18.40 Телефильм. 18.55 «Из деятельности налоговой инспекции». 19.30 «Узбекистон» (рус.) 19.55 Международные новости. 20.10 Вечерняя сказка. 20.25 «Высшее образование на пути к обновлению». 21.00 «Узбекистон». 21.30 Беседы о реформе. 21.40 «Ватании севмок имондандир...» 22.30 «Мастера искусства». Посвящается 80-летию со дня рождения Ганижана Тошматова.

УзТВ II

18.30 «Узбекистан спортивный» (рус.) 19.30 «Узбекистон» (рус.) 19.50 «Уолт Дисней представляет...» 20.40 Концерт камерной музыки. 21.20 На волне «02». 21.45 «Киноокно».

«ОРБИТА IV»

17.00 Новости (с сурдопереводом). 17.30. «Обыкновенный фашизм». 2-я серия. 18.40 Навстречу Московскому кинофестивалю. 18.55 «Тема». 19.40 Спокойной ночи, малыши! 20.00 Новости. 20.25 Художественный фильм «Сто солдат и две девушки». 22.05 «Пресс-экспресс». 22.20 «Виктория!» Фестиваль солдатской песни. В перерыве — (23.00) — Новости. 00.10 «Человек Пацифиды». 9-я серия.

«ДУБЛЬ IV»

РОССИЙСКОЕ ТЕЛЕВИДЕНИЕ

7.25 Время деловых людей. 7.55 Мульти-пульти. 8.00 «Параллели». 8.15 Поет хор Калифорнийского университета. 8.35 «Пилигрим». 9.20 «Рек-тайм». 9.50 «К-2» представляет: «Фрак народа». 10.40 «Вабанк». Художественный фильм. 12.15 «Досуг». 12.30 «Крестьянский вопрос». 12.55 Ансамбль «Русская кавалькада». 13.30 «Аты-баты, шли солдаты...» Художественный фильм. 14.55 Телебиржа. 15.25 Там-там-новости. 15.40 Студия «Рост». «Продленка». 16.10 Трансросэфир. «Поволжье». 17.00—19.05

ТУРЕЦКОЕ ТЕЛЕВИДЕНИЕ

РОССИЙСКОЕ ТЕЛЕВИДЕНИЕ

19.05 Мульти-пульти. 19.15 «Санта-Барбара». 182-я серия. 20.10 «Маскарад-салат». 20.35 «Ваше право». 20.50 «Антракт». Поет Марина Цхай. 21.00 Турецкое телевидение. 21.20 «Звезды говорят». 21.25 «Без ретуши». 22.20 Отечество мое. «Преображение». 23.15 «Страсти по Ангарскому каскаду». 23.40 «Арт-обстрел». 01.00 «Спортивная карусель».

НАРОДНОЕ СЛОВО
ХАЛҚ СЎЗИ
УЧРЕДИТЕЛИ:
Президиум Верховного Совета Республики Узбекистан и Кабинет Министров Республики Узбекистан

Главный редактор Анвар ДЖУРАБАЕВ.
РЕДАКЦИОННАЯ КОЛЛЕГИЯ:
Абдунаби БОЙКУЗИЕВ, Эсиргап БОЛИЕВ (ответственный секретарь, «Халк сузи»), Эркин ВОХИДОВ, Миракмал МИРАЛИМОВ, Салохиддин МУХИДДИНОВ, Лев ПАК (заместитель главного редактора, «Народное слово»), Людмила ПОРФИРЬЕВА, Кулахмат РИЗАЕВ, Александр ТЮРИКОВ (ответственный секретарь, «Народное слово»), Сандахрор ГУЛЯМОВ, Мухаммаджон КАРАБАЕВ, Пиримкул КОДИРОВ, Шавкат ЯХЬЯЕВ.

Адрес:
700000, Ташкент, ГСП, Ленинградская, 19.
Телефоны:
для справок 32-09-67
отдел рекламы 32-09-25

Регистрационный № 0002. Индекс 64610. Г-291. Тир. 22110. Объем — 2 печ. л. Способ печати офсетный, формат А2. Время подписания в печать по графику в 21.00. Подписано в 24.20. 1 2 3 4 5 6
Издательско-полиграфический концерн «Шарк» при Управлении аппарата Президента Республики Узбекистан. Адрес предприятия: ул. Буюк Турон, 41.