Узбекистан — государство с великим будущим

Народное слово

Выходит с 1 января 1991 года.

Газета Верховного Совета Республики Узбекистан и Кабинета Министров Республики Узбекистан

8 ОКТЯБРЯ | ПЯТНИЦА | № 195 (702). 1993 год

В розницу — свободная цена.

ЗАБОТА О ЗДОРОВОМ ПОКОЛЕНИИ—ОДИН ИЗ ОСНОВНЫХ ПРИНЦИПОВ ГОСУДАРСТВЕННОЙ ПОЛИТИКИ УЗБЕКИСТАНА

В Кабинете Министров республики состоялась учредительная конференция неправительственного международного благотворительного фонда «Соглом авлод учун». Встречу открыл заместитель премьер-министра, председатель организационного комитета конференции М. Карабаев.

— Внимание к молодежи, забота о воспитании здорового, гармонично развитого поколения — один из основных принципов нашей государственной политики, — сказал он. — Учреждение нового благотворительного фонда является еще одним добрым свидетельством этой политики.

На конференции был обсужден и принят за основу проект устава фонда, утвержден состав его правления и ревизионной комиссии. Председателем правления фонда избрана Г. Юлдашева.

Участники конференции приняли обращение ко всем хокимиятам, руководителям министерств, ведомств и общественных организаций, предприятий всех видов собственности, ко всем трудящимся Республики Узбекистан.

В работе конференции принял участие государственный советник Президента Узбекистана У. Азимов.

(УзА).

ЛУЧШИМ — ПРЕМИИ

По итогам нынешней хлопковой кампании 33 лучших сборщика Наманганской области будут удостоены солидных денежных премий. Таковы условия конкурса, объявленного хокимом области и президиумом областного совета профсоюзов.

Этот конкурс становится традиционным, а премии его победителям носят имя знатной сборщицы хлопка Таджихон Аскаровой.

ВМЕСТЕ С ХЛОПКОРОБАМИ

С призывом ко всем трудящимся области помочь земледельцам в сборе хлопка-сырца обратились труженики Наманганского производственного шелкового объединения авровых тканей.

С первых дней хлопкоуборочной страды на полях задарьинского совхоза «Украина» работают триста рабочих и служащих объединения. Всего же, как сообщили в городском штабе по проведению хлопкоуборочной кампании, промышленные предприятия, организации Намангана отправили на помощь хлопкоробам свыше трех с половиной тысяч горожан. Как всегда, самое активное участие в сборе хлопка-сырца принимает молодежь из профтехучилищ, техникумов, вузов — от них более шести тысяч добровольных помощников участвуют в хлопковой страде.

[УзА].

СВОДКА О ЗАГОТОВКЕ ХЛОПКА-СЫРЦА УРОЖАЯ 1993 ГОДА НА 7 ОКТЯБРЯ

Области	Заготовлено в процентах к плану			
	Всего		В т. ч. маш. сбора	
	За день	С начала сезона	За день	С начала сезона
Республика Каракалпакстан	2,95	48,50	2,56	28,57
Андижанская	0,29	28,76	0,13	2,77
Бухарская	3,44	59,71	1,33	12,55
Джизакская	1,11	6,88	0,85	4,23
Кашкадарьинская	3,70	41,13	3,99	28,40
Навоийская	3,43	31,43	1,84	8,73
Наманганская	0,52	17,52	0,00	2,20
Самаркандская	2,13	14,83	0,86	2,60
Сурхандарьинская	2,13	59,95	1,90	31,47
Сырдарьинская	0,61	4,28	0,10	0,23
Ташкентская	0,85	9,53	0,41	1,34
Ферганская	0,33	32,80	0,13	3,42
Хорезмская	2,87	67,93	0,86	4,85
Итого по Республике Узбекистан	**1,83**	**33,50**	**1,19**	**10,80**
Было в 1992 году	1,61	19,23	1,02	6,30
В Т. Ч. ТОНКОВОЛОКНИСТОГО ХЛОПКА-СЫРЦА				
Андижанская	0,00	0,00	0,00	0,00
Бухарская	0,00	0,00	0,00	0,00
Кашкадарьинская	1,71	10,04	0,00	0,00
Навоийская	0,00	0,00	0,00	0,00
Наманганская	0,00	4,95	0,00	0,00
Сурхандарьинская	2,84	47,23	0,00	0,00
Итого по Республике Узбекистан	**2,55**	**38,31**	**0,00**	**0,00**
Было в 1992 году	1,58	16,42	0,00	0,00

СОБРАНИЕ АКТИВА

В Нукусе прошло собрание актива Республики Каракалпакстан. Обсуждались задачи, вытекающие из речи Президента Узбекистана Ислама Каримова на тринадцатой сессии Верховного Совета республики и его книги «Узбекистан: собственная модель перехода на рыночные отношения». С докладом выступил Председатель Верховного Совета Республики Каракалпакстан У. Аширбеков.

Докладчик и выступившие в прениях подчеркивали, что формированию рыночных отношений в республике активно способствуют положения и выводы речи Президента на сессии, установки, изложенные ранее в его книге.

Хоким Берунийского района М. Сафоев отметил, что Президент Узбекистана И. Каримов с трибуны Генеральной Ассамблеи Организации Объединенных Наций сумел обратить внимание мировой общественности на серьезность ситуации в зоне Аральского моря, благодаря чему комиссия ООН намерена провести заседание по проблемам Арала в городе Нукусе. Эта весть воспринята в Каракалпакстане с большим воодушевлением.

Участники актива приняли обращение на имя Президента республики И. Каримова.

(УзА).

ОБРАЩЕНИЕ УЧАСТНИКОВ СОБРАНИЯ АКТИВА КАРАКАЛПАКСТАНА К ПРЕЗИДЕНТУ РЕСПУБЛИКИ УЗБЕКИСТАН ИСЛАМУ АБДУГАНИЕВИЧУ КАРИМОВУ

Уважаемый Ислам Абдуганиевич!

Участники собрания актива Республики Каракалпакстан особо отмечают Ваши исторические заслуги в достижении независимости Республики Узбекистан. Благодаря проводимой Вами справедливой и мудрой политике наш Узбекистан ныне признан во всем мире, республика определила свой путь независимости и развития, основные направления поэтапного перехода к рыночным отношениям и социальной защиты населения. Все знают, что царящие в Узбекистане мир, дружба и межнациональное согласие являются плодом и опорой именно этой политики. Поэтому проводимая Вами внутренняя и внешняя политика одобряется всем народом.

Мы с особой гордостью отмечаем, что проведенные по Вашей личной инициативе встречи руководителей стран Центральной Азии, посвященные проблемам Арала, стали важными вехами в решении экологических проблем региона.

Народом Каракалпакстана с большой радостью, надеждой, верой воспринято и высоко оценено Ваше первое в истории Узбекистана выступление на 48-й сессии Генеральной Ассамблеи ООН. Полностью поддерживаем высказанные в нем слова о том, что по своим экологическим и социально-экономическим последствиям проблема Арала представляет собой одно из самых больших бедствий XX века, а также Ваши предложения о создании специальной комиссии ООН по Аралу и подготовке с ее помощью международной конференции в городе Нукусе.

Отвечая на Ваши целеустремленные и решительные действия по созданию великого, независимого государства, на проводимую Вами созидательную и мудрую миротворческую политику, на Ваши бесценные наставления, направленные на развитие экономики страны и повышение уровня жизни населения, народ Каракалпакстана искренне заверяет Вас, уважаемый Ислам Абдуганиевич, в своей готовности еще теснее сплотиться вокруг Вас и укреплять дружбу, единство и согласие между народами, сохранять стабильную обстановку в республике, шаг за шагом осуществлять экономические и политические реформы, а также успешно завершить нынешний хозяйственный год.

Желаем Вам крепкого здоровья и неиссякаемой энергии — ради дальнейшего упрочения благоденствия народа, укрепления независимости республики.

г. Нукус,

6 октября 1993 года.

ЗАЯВЛЕНИЕ РАБОТНИКОВ УПРАВЛЕНИЯ МУСУЛЬМАН «МОВАРОУННАХР»

Вот уже несколько дней, как мы, истинные мусульмане, наряду со всеми гражданами Республики Узбекистан с тревогой и болью следим за страшными событиями, происходящими в Москве.

Черные силы, не признавшие демократию и независимость, испытывая ностальгию по прошлым временам, снова подняли голову, пытались захватить власть.

Уже давно Руслан Хасбулатов, Александр Руцкой и другие, прикрываясь громкими лозунгами типа «демократия и гласность», «народная власть», туманили головы приверженцам старого режима... И вот, наконец, обнажились их тайные цели.

Вначале они говорили о своем намерении «вести переговоры», этим самым сбили с толку депутатов, а затем противники законного Президента Российской Федерации Бориса Ельцина окопались в Доме Советов — так называемом «Белом доме» и 3 октября приступили к исполнению своих черных замыслов.

Но, слава Всевышнему, их неправедным целям не суждено было осуществиться.

Мы, как и все граждане с чистой совестью, резко осуждаем действия тех, кто преступным путем пытался добиться власти и высших должностей, предаем их проклятию. Спорные вопросы, конфликты должны решаться в Российской Федерации, как и повсюду, только мирным путем.

Всем известно, что в нашей республике в мире и согласии живут представители свыше ста национальностей и различных вероисповеданий. Его Превосходительство Президент Ислам Каримов — да продлит Всевышний дни этого человека! — неустанно трудится во имя процветания Республики Узбекистан, достойной жизни его народа. Благодаря его благотворной деятельности в нашей стране царит согласие.

Мы, мусульмане «Мовароуннахра», желаем всем гражданам Российской Федерации прежде всего мира и здоровья, нашим братьям в Москве — мужества и выдержки.

Дай Бог, чтобы повсюду царил прочный мир.

ЭКСПОЗИЦИЯ ЯПОНСКОГО ИСКУССТВА

В Государственном музее искусств Узбекистана открылась выставка японских кукол. Она организована посольством Японии в Узбекистане, японским фондом, занимающимся пропагандой культурных достижений и Национальной ассоциацией международных культурно - просветительских связей Узбекистана. На открытии выставки присутствовал Чрезвычайный и Полномочный Посол Японии в Узбекистане Укеру Магосаки.

В Японии изготовление кукол является высокохудожественной формой ремесленного искусства. Выставки кукол — своеобразная форма соревнования, где художники демонстрируют лучшие приемы мастерства. Это очень древнее искусство — оно насчитывает более 5 тысяч лет.

Японцы придают большое значение одежде куклы. По ней можно четко определить эпоху, сословие, возраст человека.

На четвертом этаже Музея искусств в одном из залов разместилось 85 экспонатов-кукол. Они представлены в таком разнообразии, что наглядно можно проследить эволюцию в быту, культуре, костюмах, поведении, прическах, познакомиться с разнообразием культуры различных префектур Японии.

Представленные экспонаты поражают воображение. Это поистине настоящие произведения искусства, выполненные из различных материалов — бумаги, дерева, ткани, глины. Среди экспонатов и традиционные японские игрушки, которые дали начало популярной русской матрешке — кокеши. Некоторые из них изготовлены из цельного куска дерева, на некоторых даже оставлена кора этого дерева. Какой формы сделать кокеши? Порой на этот вопрос отвечал сам брусок дерева. И в результате появлялись кокеши-воины, кокеши-дамы, кокеши-дети и так далее.

Данная выставка японских кукол будет работать неделю. Это уже вторая по счету выставка японского искусства, демонстрирующая результат договоренностей, заключенных между Национальной ассоциацией международных культурно-просветительских связей Узбекистана с японскими коллегами, занимающимися установлением тесных связей между общественными организациями Японии и Узбекистана.

Т. КОВАЛЬ,
корр. «Народного слова».

ГЛАВНАЯ ТЕМА ДНЯ

Научно-практическая конференция по актуальным вопросам политической и экономической жизни республики прошла в Мирзо-Улугбекском районе Ташкента. Ее организовали местный хокимият и районный совет Народно-демократической партии Узбекистана. В подготовке и проведении конференции приняли участие ученые и специалисты двух институтов Академии наук республики — экономики, а также философии и права.

Главной темой состоявшегося обсуждения стала книга Президента нашей республики И. А. Каримова «Узбекистан — собственная модель перехода на рыночные отношения». Депутаты, руководители предприятий района, активисты НДП отметили большую актуальность этого труда. Положения о методах социальной защиты населения в новый экономический период, о специфических особенностях перехода Узбекистана на рельсы рыночной экономики, высказанные в книге, служат руководством к действию.

На конференции говорилось, что еще одним подтверждением демократических преобразований стал проект Закона «О выборах в Олий Мажлис Республики Узбекистан», который был вынесен на всенародное обсуждение. Депутаты, представители государственных и общественных организаций одного из центральных районов Ташкента, принявшие участие в дискуссии по этому вопросу, высказали свое одобрение основным положениям проекта. Такие нововведения, как уменьшение количества депутатов, повышение их возрастного ценза с 21 до 25 лет, многопартийность, будут способствовать более качественной работе высшего законодательного органа.

Все это, по мнению участников конференции, поможет избрать в Олий Мажлис наиболее достойных.

А. ИВАНОВА,
корр. УзА.

НА СНИМКЕ: передовая сборщица Сабохат Эргашева из колхоза «Хайдарабад» Шафирканского района собирает за день по 80—100 килограммов хлопка. На сборщицу стараются равняться остальные.

Фото С. ЭРГАШЕВА.

Независимость. Экология. Здоровье народа

КОНКУРС НАЧИНАЕТСЯ В МАХАЛЛЯХ

Состоялось заседание жюри республиканского смотра-конкурса «Независимость. Экология. Здоровье народа». Были рассмотрены вопросы проведения этого смотра на первом этапе, который, как известно, до конца текущего года должен выявить лучшие с экологической точки зрения дворы и махалли, поднять уровень санитарно-профилактической работы, пропаганды здорового образа жизни.

Согласно распоряжению правительства под руководством хокимиятов создаются районные и областные жюри конкурса, в которые входят авторитетные специалисты — медики и экологи, работники органов здравоохранения, общественных организаций. Уже поступают первые заявки на участие в конкурсе от махаллинских комитетов, отдельных семей.

Как сделать так, чтобы смотр - конкурс стал по-настоящему действенным, охватил широкие круги населения, прошел во всех городах и селах Узбекистана,— заинтересованно обсуждали различные детали проводимого мероприятия члены жюри — представители Узгостелерадиокомпании, газет «Халк сузи», «Народное слово», Международного фонда экологии и здоровья, фондов «Махалля» и «Соглом авлод учун», вместе с заместителями хокимов всех областей республики.

Решено шире рассказывать о ходе конкурса в республиканских газетах, по радио и телевидению, оживить лекционную работу в трудовых коллективах, учебных заведениях и по месту жительства.

Вел заседание заведующий отделом по социальным вопросам, науке и культуре Кабинета Министров Республики Узбекистан Ю. Шадиметов.

Р. ХАКИМОВ.

Подписка-94

ГАЗЕТА НАША И ВАША

Итак, началась еще одна осенняя страда — горячая пора подписки на газеты и журналы. Она одинаково важна и ответственна и для тех, кто работает в прессе, и для тех, кто ее читает, доставая утром из почтового ящика свое любимое издание. Хочется надеяться, что в числе таковых в будущем году окажется газета «Народное слово», издаваемая Верховным Советом и правительством республики. Назначение которой — дать точную, объективную информацию о политической, экономической и культурной жизни Узбекистана, его все возрастающей роли в международном сообществе.

Думаю, каждому руководителю властных структур, учреждений народного хозяйства, трудовых коллективов города и села, всем гражданам страны в период становления и укрепления нашей независимости, преобразований во имя построения свободного демократического государства просто необходимо быть в курсе важнейших событий, политики, проводимой государством.

Этому в значительной степени способствует наша газета, выходящая пять раз в неделю. В ней в полном объеме публикуются законы, принятые парламентом после всенародного обсуждения, печатаются указы Президента, постановления Кабинета Министров.

Отрадно сознавать, что, несмотря на значительное подорожание изданий, наша газета — детище независимости республики, приобретает все большее число друзей. Растет ее тираж. И широта информационного поля зависит от всех нас, ведь это наша и ваша газета.

Приходят первые сообщения, короткие радостные весточки: мы выбираем «Народное слово». Конечно, стоимость годовой подписки велика — двадцать тысяч сто двадцать четыре рубля. Эту сумму непросто выкроить из семейного бюджета. И тут существенную поддержку подписчикам должны оказать хокимияты, различные коммерческие структуры. У нас в республике немало мощных производств, где можно организовать подписку для своих работников на льготных условиях. Выписать по нескольку экземпляров газеты «Народное слово» для коллективного чтения. Завести подшивки в заводских клубах и на полевых станах.

Многое зависит от нашего неравнодушия, внимательности к людям, щедросердия.

Вот одно из писем, пришедших на днях в редакцию.

«Центральное правление Узбекского общества инвалидов просит вас подписать членов нашего общества на ваше издание на 1994 год. Список в составе десяти человек с адресами прилагается.

Заранее благодарим за акцию милосердия, направленную непосредственно инвалидам.

Председатель УзОИ С. Абайдуллаев».

С этим письмом ознакомился руководитель отделения всемирно известной фирмы «ТАБАНИ КОРПОРЕЙШН» господин Мухаммад Аббас Хан. И принял решение помочь в подписке на нашу газету, чтобы инвалиды могли получать ее в течение года, перечислив на эти благородные цели 201.240 рублей.

М. Аббас Хан — человек очень щедрой души, бизнесмен и писатель. Он любит Ташкент, уважает узбекистанцев. Содействует торговым связям, культурному сотрудничеству Узбекистана и Пакистана. Регулярно в газете «Джанг» (Карачи) публикуются его публицистические «Письма из Ташкента». Сейчас он заканчивает перевод на язык урду двух книг Президента Ислама Каримова — «Узбекистан. Свой путь обновления и прогресса», «Узбекистан — государство с великим будущим». Эти книги М. Аббас Хан намерен издать в Пакистане в издательстве «Азер интернейшнл».

Кроме благотворительной акции по отношению к инвалидам, редакция газеты «Народное слово» и отделение фирмы «Табани корпорейшн» решили поощрить активных пропагандистов и организаторов «Подписки-94». Их ждут пять престижных призов — образцы высококачественной продукции «Табани».

Как будут определяться победители?

Просим тех, кто активно содействует подписке на нашу газету, присылать на адрес редакции сведения (заверенные печатями местных отделений связи) о числе подписчиков с краткими сведениями о том, где, кем и как была организована подписка.

Приглашаем читателей настоящих и будущих включиться в это соревнование, его итоги будут подведены до конца текущего года.

Р. ФАРХАДИ,
редактор отдела культуры и информации газеты «Народное слово».

ЧТО ТАКОЕ ГЕНЕРАЛЬНАЯ АССАМБЛЕЯ ООН?

Размышления юриста-международника

ГЕНЕРАЛЬНАЯ Ассамблея, иногда называемая почти всемирным парламентом, является главным совещательным органом ООН. В ней представлены все государства — члены организации, и каждое из них имеет один голос. Решения по обычным вопросам принимаются простым большинством голосов. Для принятия решений по важным вопросам требуются две трети голосов.

Генеральная Ассамблея проводит свою очередную сессию с середины декабря. Возобновленные или чрезвычайные сессии проводятся по мере необходимости. Ассамблея имеет право обсуждать все вопросы в рамках Устава ООН и выносить по ним рекомендации. Она не полномочна принуждать государства к совершению каких-либо действий, но ее рекомендации имеют вес, как отражающие мнение мирового сообщества. Ассамблея устанавливает политику и определяет программы для Секретариата ООН. Она ставит цели и руководит деятельностью в области развития, созывает всемирные конференции по важным вопросам и провозглашает международные задачи с целью сосредоточить внимание на конкретных вопросах. Занимая центральное положение в ООН, Генеральная Ассамблея получает доклады от всех других органов, назначает генерального секретаря и избирает членов других организаций.

Нынешняя 48-я сессия Генеральной Ассамблеи открылась 23 сентября 1993 г. В начале сессии Генеральная Ассамблея уделяет три недели общим прениям, в ходе которых главы делегаций могут излагать точки зрения их правительств по всем вопросам, рассматриваемым Ассамблеей.

НА ПУТИ К МИРОВОМУ СООБЩЕСТВУ

Граждане независимого Узбекистана имеют все основания гордиться тем, **что впервые в истории Президент республики И. А. Каримов выступил на 48-й сессии Генеральной Ассамблеи Организации Объединенных Наций.** С большим достоинством наша независимая страна была представлена на самом высоком мировом форуме. Это произошло в ходе общеполитической дискуссии. Открыл ее президент США Билл Клинтон.

Для новой независимой страны выступление на Генеральной Ассамблее равносильно представлению перед лицом всего цивилизованного человечества. И. А. Каримов подчеркнул уникальную роль ООН в обсуждении и решении наиболее важных проблем для всего мирового сообщества, в поддержании мира и безопасности, содействии прогрессу всех народов. В марте 1992 г. свободный Узбекистан единогласно был принят в ООН. Наша страна закрепила верность основополагающим принципам международного права, Устава ООН. Конституция и законы республики полностью соответствуют общепризнанным принципам и нормам международного права, которые строго соблюдаются.

Лучшим доказательством этому является тот непреложный факт, что у нас сохраняются политическая стабильность, мир и межнациональное согласие. И это, несмотря на трудности переходного периода. Древняя и величественная роль Узбекистана в международных отношениях, взаимообменах культур и цивилизаций, о которой ярко сказано с трибуны Генеральной Ассамблеи, ныне вступила в период возрождения. Полноценное участие в делах ООН для Узбекистана — не только предмет особой гордости, но и огромные возможности для сотрудничества, открытости всему полезному.

Создание крупнейшей международной организации было буквально выстрадано человечеством во второй мировой войне. Инициатива в ее создании принадлежала государствам — членам антигитлеровской коалиции. Подписание 1 января 1942 года Вашингтонской декларации, известной как Декларация Объединенных Наций, явилось важным шагом на пути сплочения. 26 июня 1945 г. окончательный текст Устава ООН был выработан и подписан в Сан-Франциско (США) на конференции Объединенных Наций.

Устав ООН вступил в силу 24 октября того же года после ратификации странами-участницами. Этот день был объявлен в 1947 г. Днем ООН. Будет знаменательно, если это событие, ознаменованное к тому же выступлением нашего Президента на Генеральной Ассамблее, достойно отметит общественность Узбекистана. Это станет еще одним важным свидетельством уважения к мировому сообществу. Тем более что у нас в стране плодотворно действует представительство ООН, открытие которого состоялось по личной инициативе генерального секретаря ООН Бутроса Бутроса Гали.

МИРОТВОРЧЕСКАЯ ДЕЯТЕЛЬНОСТЬ ООН

В первые 43 года функционирования Совет Безопасности создал 13 миротворческих миссий и миссий наблюдателей, в то время как в последние четыре года — тоже 13. Многие операции имели более широкие цели, чем просто участие «голубых касок» в примирении воюющих сторон. Сегодня миротворчество включает содействие возвращению беженцев, наблюдение за выборами, гуманитарную помощь, поддержание правопорядка и даже контроль за соблюдением прав человека. Многие компетентные наблюдатели утверждают, что определение приоритетов и регионов, где осуществляются операции по поддержанию мира, во многом зависит от состава Совета Безопасности, где преобладающим влиянием пользуются страны Запада и Севера. Поэтому неприсоединившиеся страны считают, что надо быть очень осмотрительными, принимая решения о военных операциях ООН. На первый план выходит сохранение мира, усиленное миротворчеством. Но серьезным препятствием стали финансовые трудности ООН, о чем также идет дискуссия на 48-й сессии Генеральной Ассамблеи.

Ныне в миротворческой работе ООН все активнее применяет политические методы. Возрастает значение в этом региональной интеграции государств, их совместные усилия.

Из успешных операций ООН по преодолению кризисов, которая длилась около 20 лет, назовем стабилизацию положения в Королевстве Камбоджа. Из тех, где дела идут очень противоречиво, можно упомянуть бывшую Югославию и Сомали. Посреднические миссии и наблюдатели ООН проявили себя и на территории бывшего Союза — в зоне карабахского конфликта, Приднестровье, Грузии, Таджикистане.

Генеральный секретарь ООН Бутрос Гали со всем вниманием относится к обращениям Президента Узбекистана И. А. Каримова по всему комплексу конфликтных ситуаций в Центральной Азии. Благодаря этому удалось не допустить разрастания пожара и привлечь многие страны к миротворческим усилиям. Наш Президент пригласил Бутроса Бутроса Гали в интересах превентивной дипломатии посетить Центральную Азию, включая Республику Узбекистан. Превентивная, иначе говоря, упреждающая дипломатия была обоснована генеральным секретарем ООН в «Повестке мира», которую он предложил Совету Безопасности.

Длительное время результативность ООН была ослаблена известной конфронтацией стран по идеологическим признакам. Конец этой мрачной страницы современности с облегчением воспринят всем человечеством. Полагаем, что возросла ответственность каждой страны за свое самостоятельное развитие и ответственность экономически сильных стран за здоровье всего мирового сообщества.

ЦЕНТРАЛЬНАЯ АЗИЯ: МИР И БЕЗОПАСНОСТЬ. ИНИЦИАТИВА ПРЕЗИДЕНТА РЕСПУБЛИКИ УЗБЕКИСТАН

В соответствии с целями и принципами ООН наш Президент в центр своего выступления поставил проблемы обеспечения безопасности и стабильности во всех регионах, прежде всего в Центральной Азии. По существу **предложена концепция региональной безопасности.** Она учитывает геополитическое положение и многонациональность региона, который при неблагоприятном развитии событий может стать одним из крупных источников нестабильности во всем мире. Объективно и откровенно в этой связи дан анализ международных последствий ситуации в Таджикистане и на таджикско-афганской границе. И. А. Каримов отнюдь не ограничивался интересами Узбекистана. Он обратил внимание мирового сообщества на теснейшие связи народов Центральной Азии, взаимосвязь их безопасности.

Не только голос политика, но и призыв гуманиста, обеспокоенного судьбами десятков тысяч таджикских беженцев, прозвучал в выступлении главы нашего государства. Он показал, что наша страна делом вносит свой весомый вклад в миролюбивое решение трудностей дружественной соседней страны и Афганистана. Нельзя не согласиться с выводом, сделанным И. А. Каримовым: еще не в полной мере осознаны на мировом уровне масштабы и потенциал этого конфликта, те губительные последствия, которые он несет всему миру.

Тема человечности, терпимости прошла через все выступление Ислама Абдуганиевича. С тревогой говорил он о новом витке нетерпимости на национальной и религиозной почве, который питает фундаментализм, экстремизм, терроризм. Со всей принципиальностью были поставлены вопросы, которые, возможно, кому-то показались даже неудобными. Откуда и как попадает оружие в руки экстремистов и террористов? Что делает и что должно сделать мировое сообщество для прекращения этого потока оружия в зоны братоубийственного противостояния? Сумеет ли человечество преодолеть нелегкое наследие прошлого?

Надо признать, что традиционные и во многом полезные механизмы миротворческой работы ООН пока не способны устранить основные причины кризисности, конфликтности среди развивающихся стран. Нередко Совет Безопасности ООН не имеет достаточно полной и своевременной информации о развитии конфликтных ситуаций в отдаленных регионах. Для того, чтобы усилить предупреждающие, превентивные возможности ООН, Узбекистан **предложил учредить постоянно действующий семинар по вопросам безопасности, стабильности и сотрудничества в Центральной Азии.** В результате могли бы быть изучены возможности создания надежной системы региональной безопасности.

И. А. Каримов не прошел мимо того, что во многих случаях авторитетные международные организации реагируют только на «запах пожара», когда конфликты трудно становится загасить. В структуре учреждений ООН, занятых этими проблемами, можно назвать следующие: управление заместителя генерального секретаря по специальным политическим вопросам и департамент по политическим вопросам и делам Совета Безопасности. И тут мнение главы нашего государства совпало с оценками Президента США о необходимости более основательного обеспечения операций ООН по поддержанию мира. И. А. Каримов выделил не военную, а оперативную аналитическую сторону этой проблемы. Для ее решения предложил **создать при Совете Безопасности специальную группу по нарождающимся международным конфликтам.**

На сессии Генассамблеи Узбекистан проявил себя как убежденный поборник разоружения. **Наша страна выступила за полную ликвидацию ядерного оружия и превращение Центральной Азии в безъядерную зону, за эффективное действие и продление без срока Договора о нераспространении ядерного оружия.** С такой же решительностью Президент И. А. Каримов заявил о намерении провести необходимые переговоры о присоединении к Конвенции по запрещению химического оружия и по проблемам бактериологического оружия, о международном контроле за его недопущением в наш регион.

ООН: СОДЕЙСТВИЕ ЭКОНОМИЧЕСКОМУ И СОЦИАЛЬНОМУ ПРОГРЕССУ

Одной из основных функций ООН является содействие повышению уровня жизни, политике занятости населения, экономическому и социальному прогрессу. Генеральная Ассамблея подчеркивает необходимость перестройки международных экономических отношений для того, чтобы развивающиеся страны, в которых проживают три четверти населения планеты, могли занять свое законное место в глобальной экономической системе.

Проблема упреждения конфликтов носит целостный характер. И наша страна обеспокоена усилением настороженности между странами Севера и развивающимися государствами Юга. Корни находятся в экономических противоречиях. Полагаем разумным совместно найти созидающие меры экономического, финансового, научно-технического характера, которые приведут в действие природные и людские ресурсы потенциально конфликтных регионов. Мировидение и глобальная стратегия ООН нуждаются в переориентации на взаимоувязку экономически-ресурсных причин с их политическими последствиями. Разработке этой методологии, на наш взгляд, можно было посвятить специальную сессию Генеральной Ассамблеи.

Возможно, что необходимо на уровне ООН обосновать и вынести на суд мирового сообщества долгосрочные ориентиры, стандарты самопомощи, которые добровольно возьмут на себя развивающиеся страны на условиях международной помощи. Эти стандарты должны учитывать как положительный, так и отрицательный опыт воплощения в развивающихся странах требований Международного валютного фонда.

Одновременно ведущие экономические страны (их ныне, конечно, больше семи) могли бы предложить собственное понимание тех условий, на которых считают эффективным свое содействие развивающимся странам по самостоятельному экономическому реформированию. Это будут капиталовложения в дело мира и стабильности, предотвращения тоталитаризма. Тогда будут обеспечены предпосылки для прогресса всех государств, на что направлен Устав ООН.

ООН И БОРЬБА С НАРКОБИЗНЕСОМ

С экономической отсталостью и усилением агрессивности международного наркобизнеса в Центральной Азии связана проблема широкомасштабной борьбы с этим злом. Со стороны нашей страны разом были пресечены все кривотолки, что время от времени клеветнически извращают действительное положение. **Узбекистан сам предложил создание региональной комиссии ООН в Центральной Азии по координации совместных усилий по борьбе с наркобизнесом.**

В продолжение этого предложения ООН и ее специализированные учреждения, прежде всего Фонд для борьбы против злоупотребления наркотическими средствами, могли бы предложить руководству Афганистана обязательные услуги для ликвидации плантаций и баз переработки, транспортировки наркотиков. **Назрела необходимость в создании мобильных международных сил ООН и Интерпола для действий на территории тех стран, где в массовом количестве нелегально производятся наркотики.** Конечно, для этого необходимо согласие их правительств. Узбекистан уже начал активно сотрудничать на международном уровне для того, чтобы уничтожить малейшие очаги зла на своей территории.

ООН И БОЛЬ АРАЛА

Сознаем ли мы, что характер роста производительного потенциала человечества уже не соответствует экологическому потенциалу планеты? Впервые весь мир извещен об истинном положении дел вокруг Аральского моря. И. А. Каримов прямо заявил: «Гибель Аральского моря несет непредсказуемые последствия для всего мира». Действительно, прав наш Президент. **Нужна специальная Комиссия ООН по Аральскому морю, одним из первых ее шагов стало бы проведение Международной конференции в Нукусе.**

Страны нашего региона создали Международный фонд спасения Арала, в который будут отчислять один процент от своего бюджета. Однако это не покроет необходимых расходов. Считаю, что **ООН могла бы инициировать Международный проект поддержки спасения Арала, тесно связанный с экологически гарантированным экономическим развитием Центральной Азии.**

СОВЕТ БЕЗОПАСНОСТИ

Ключевую роль в обеспечении быстрых и эффективных действий ООН для поддержания международного мира и безопасности Устав возлагает на Совет Безопасности. Этот орган состоит из 15 членов. Пяти — постоянных: США, Китай, Россия, Великобритания и Франция и 10 непостоянных, которые избираются Генеральной Ассамблеей на двухгодичный срок с учетом справедливого географического распределения и международного авторитета. Постоянные члены имеют право «вето», т. е. право запрета на принимаемое решение. Эта привилегия «великих» держав вызывает сомнение у развивающихся стран. Узбекистан очень взвешенно отнесся к этому вопросу. Он считает необходимым, чтобы **Совет Безопасности пересмотрел свою сложившуюся консервативную структуру.**

Высочайшая ценность ООН для мирового сообщества в том, что она держит в поле своего зрения весь мир. Ныне усиливается тенденция к тому, чтобы все основные ресурсы ООН замкнулись на тушении ряда весьма серьезных региональных конфликтов. Вместе с тем глобальные проблемы всего мирового сообщества отошли как бы на второй план. Каждый региональный конфликт во многом спровоцирован известными причинами, выходящими далеко за пределы отдельных регионов и стран.

Среди государств — членов ООН усиливаются настроения в пользу реорганизации. Ряд государств предлагает создать пан-континентальные структуры. Но они могут, еще не закрепившись, ослабить стабилизирующую роль ООН, подорвать интеграционные процессы в мировой политике. В международных отношениях многое зависит от внешнеполитической морали тех стран, которые ведут основные мелодии в мировом «оркестре». Так же, как исключительно важно соблюдение прав человека в каждой стране, должно стать приоритетным гарантирование прав каждого государства в мировом сообществе.

ООН И ВНЕШНЕПОЛИТИЧЕСКАЯ СТРАТЕГИЯ УЗБЕКИСТАНА

Размышляя над выступлением Президента Узбекистана И. А. Каримова на 48-й сессии Генеральной Ассамблеи ООН, можно попытаться сделать обобщения о внешнеполитическом курсе нашей страны. **Первое.** Пути решения региональных проблем безопасности и стабильности раскрыты в единстве с крупными мировыми проблемами. **Второе.** Каждая проблема имеет четкую оценку с позиции национально-государственных интересов Узбекистана и осознанием его ответственности перед мировым сообществом, соседями по региону. **Третье.** Все предложенные Узбекистаном масштабные направления международного сотрудничества сопровождаются механизмами их осуществления через деятельность ООН, ее специализированных учреждений. **Четвертое.** Гуманизм, человечность, открытость, достоинство и опора на собственные возможности, свой путь развития в единой семье человечества — вот каковы нравственные ориентиры внешней политики независимого Узбекистана.

Развернутая концепция международных позиций нашей страны, обоснованная в выступлении И. А. Каримова, представляет интерес для всех новых независимых государств тем, что она одновременно прагматична и перспективна, национальна и общечеловечна. Такими были первые отклики в мировой прессе. А мы, граждане Узбекистана, еще раз убедились в том, что внешняя политика у нас нацелена на успешное проведение внутренних реформ. У корабля нашего государства есть надежный водитель в бурном океане международной политики.

А. САИДОВ,
профессор, доктор юридических наук, зав. кафедрой международного и сравнительного права Ташкентского государственного юридического института.

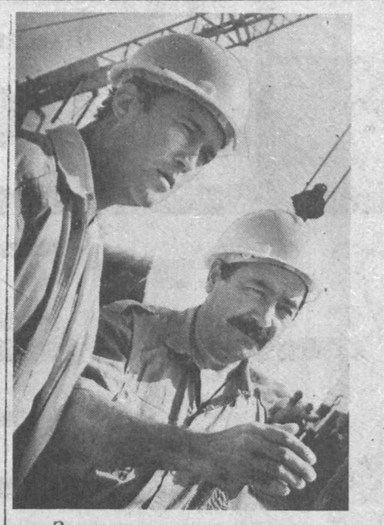

Фоторепортаж

НЕЛЕГКИЙ ПУТЬ ВОДОВОДА

Завершилось строительство водовода Гурлен—Мангит протяженностью 48 километров. Стальной трубопровод диаметром 1020 миллиметров уже в ближайшее время обеспечит качественной питьевой водой жителей Гурленского района Хорезмской области и город Мангит Каракалпакстана.

Нелегким оказался объект строительства, особенно в завершающей стадии. В течение только последнего месяца нефтегазостроителями из СМУ-3 треста «Юггазстрой» ГАО «Узнефтегазстрой» пришлось построить 30 переходов: через каналы, автодороги и железнодорожное полотно.

— Сроки были предельно сжаты, — говорит начальник СМУ-3 Кадам Абдуллаев, — но ребята сработали на совесть. Испытания прошли удачно. Практика строительства этого водовода показала, что подобную стратегию сооружений объектов надо в корне менять.

Что и говорить, водовод был баластом для управления: выбранные денежные средства, «привязанная» техника, трудоемкие переходы.

Сейчас из-за отсутствия нового водозабора бригады строителей передислоцируются на новую трассу в 4,5 километра к старому водозаборнику. Одно дело построить водовод, другое, — принять воду.

Проблем у СМУ-3 хватает. Многие объекты на сегодня разбросаны по всей республике и даже за ее пределами. Прежние руководители управления брали подряд все объемы. Сегодня с дороговизной ГСМ, транспортных услуг, запчастей это непозволительная роскошь, считает Кадам Абдуллаев. Он не новичок на трассах и не номенклатурная единица. Вот уже 7 месяцев возглавляет СМУ-3. Нелегкий багаж достался ему в «наследство» — более 50 процентов незавершенных объектов. К. Абдуллаев не падает духом и не просит списания баласта. Это человек новой формации, с широким пониманием проблем и большим потенциалом энергии. Кстати, не случайно его подразделение стало генподрядчиком на строительстве магистрального газопровода Газли—Нукус. Сейчас у СМУ-3 рентабельность достигла 19 процентов, а чистая прибыль за полугодие составила 50 миллионов рублей. В становлении управления, в его принципиально новой позиции большую роль играют опытные и высококвалифицированные строители. Это начальник участка Исмаил Маткаримов, бригадир сварщиков Сергей Шинкевич, машинист-трубоукладчик Валерий Шабеко, сварщик Павел Лахтанов, крановщик Раджаб Салаев и многие другие.

Впереди у СМУ-3 немало народнохозяйственных объектов, которые им предстоит построить в новых рыночных условиях. Главное, что они на правильном пути: строить быстро, эффективно и качественно.

О. АСАДУЛЛА-ЗАДЕ.

НА СНИМКАХ: начальник СМУ-3 Кадам Абдуллаев и начальник участка Исмаил Маткаримов; сварка одного из стыков; переход через водную преграду.

Фото **А. БАСКАКОВА** и **В. БАСКАКОВА.**

Шаги реформы

Первая «ласточка» приватизации

Известно изречение, что одна ласточка еще не приносит весны. Но ее появление — знамение времени: весна близко!

В разгосударствлении и приватизации тоже важен первый шаг. На него решиться непросто: столько десятилетий все было только государственной собственностью, а тут вдруг — частная, коллективная! Подобное требует не только перемен в сознании, что нелегко, но и больших организационно-технических, правовых мероприятий, действий.

Не менее года в Министерстве связи республики эта проблема изучалась просчитывалась, всесторонне и осторожно прорабатывалась на различных уровнях — на коллегии министерства, рабочих совещаниях с руководителями предприятий, на собраниях трудовых коллективов. Рассмотрено множество предложений и вариантов. Кто будет первым? Это — вопрос не только большой решимости, подготовленности к работе в новых условиях, но и ответственности. Первым должен быть такой, кто послужит примером и для других. Согласились на том, что в числе первых кандидатов на приватизацию в органах связи Узбекистана могут претендовать предприятия автотранспорта, распространения печати, проектные, конструкторские и строительно-монтажные организации, органы материально-технического обеспечения, промышленное производство. То есть те предприятия, которые не входят жестко в технологическую цепочку, в государственную сеть — таким определены вторые и третьи позиции очередности.

В числе первых предприятий, подавших еще в 1992 году заявку на приватизацию, было автотранспортное предприятие связи № 1. Надо отдать должное руководителю этого предприятия Т. Махкамову, который проявил истинные организаторские способности, экономическую и коммерческую зрелость и смелость, убедил коллектив, проявил завидную последовательность и настойчивость в отстаивании позиции в различных инстанциях. Шаг за шагом он добивался снятия сомнений и подозрений, препятствий и помех. Ему шли навстречу, помогали. Стремились, чтобы первый «блин» не был комом, чтобы пионер в этом большом и ответственном деле действительно стал первопроходцем, маяком, у которого могли бы набираться опыта и другие, следующие за ним.

И вот решение состоялось. Госкомимущество Республики Узбекистан, рассмотрев документы, приняло решение о преобразовании Государственного автотранспортного предприятия Министерства связи в ранг приватизированных коллективов. Теперь это коллективное автотранспортное предприятие связи № 1.

Коллектив стал хозяином. Надо сказать, в период перехода к рыночной экономике во многих трудовых коллективах предприятий связи воспринимают приватизацию как панацею, полагают, что стоит только ее осуществить, как само по себе все наладится.

Нет, не так просто все! У АТПС-1, например, только прибавилось хлопот и забот, здесь ноша стала еще тяжелее, нежели прежде. Но ведь говорят же, что своя ноша не тянет. И здесь люди воспринимают новые заботы как даже приятные — свое! Дай-то Бог этому коллективу справиться с первыми и последующими трудностями, осилить дорогу, на которую он вышел.

А как же теперь взаимоотношения с Министерством связи Республики Узбекистан? Теперь они строятся на основе заключенного между министерством и АТПС-1 соглашения-договора, в котором предусмотрены взаимные обязательства сторон и условия деятельности коллективного предприятия. Договор этот будет действовать в течение трех лет с возможным затем продлением. Предусмотрено, что коллективное предприятие АТПС-1 является правопреемником бывшего АТПС-1 по ранее принятым договорам и обязательствам, оно обязуется сохранить на срок действия соглашения-договора профиль предприятия, предоставлять предприятиям системы Министерства связи транспортные услуги не менее 15 тысяч машино-часов в квартал — по заявкам и договорам с пользователями.

Приказом министра связи АТПС-1 исключено из состава государственных предприятий связи министерства. Так отчалил корабль в самостоятельное плавание... Доброго пути ему!

И все же у некоторых руководителей предприятий связи, не имеющих на своем балансе автотранспортных средств, возникают вопросы. Как же так, рассуждают они, в составе министерства в зоне Ташкента и столичной области для всех предприятий связи было одно-единственное специализированное автопредприятие, основные фонды его пополнялись во многом за счет предприятий связи, ибо собственных средств у АТПС-1 не хватало. Немало средств ушло на создание крепкого автохозяйства... И вдруг небольшой коллектив несвязистов стал собственником сотни автомашин, всего, что было нажито всеми предприятиями связи Ташкента и Ташобласти! Какой толк для связистов от того, что АТПС — теперь коллективная собственность? Ни дивидендов, ни каких-либо других доходов для предприятий связи от новых собственников не предвидится. А за обслуживание производственных нужд придется раскошеливаться по расценкам и тарифам, очевидно, более высоким, чем было прежде. Будет ли это предприятие работать лучше, не сократит ли объем, не закроется ли, не изменит ли профиль деятельности? А что, собственно, будет, если все это произойдет? Почему коллектив получил все 100 процентов основных фондов? Вопросы, вопросы...

Остается эксплуатационникам уповать только на то, что когда-либо и до них дойдет очередь и они станут собственниками предприятий связи. А с автотранспортным хозяйством все сделано по закону. Очевидно, пока невозможно придумать такой закон о приватизации, который отвечал бы идеально всем мнениям и суждениям. Есть закон — по нему и следует равняться. Закономерно возникает и другой вопрос — кто следующий? Уже на изготовке некоторые другие предприятия связи. В них ведется необходимая подготовительная работа. Вполне возможно, что за первым опытом они обратятся к первому коллективному собственнику — АТПС-1.

А. КУДИНОВ.

ВИЗИТ АМЕРИКАНСКИХ ЖУРНАЛИСТОВ

Фонд независимых журналистов США — неправительственная организация, пользующаяся широкой международной известностью. Ее цель — оказание помощи работникам печати, телевидения и радио различных стран в повышении профессионального мастерства, овладении современными техническими средствами информации, изучении английского языка. Среди недавних акций фонда — открытие информационных центров в Праге и Будапеште, ставших составной частью культурной жизни этих городов.

Представители этой организации на днях прибыли в Ташкент. Возглавляет группу президент фонда, бывший шеф-редактор газеты «Нью-Йорк таймс» Джим Гринфилд, в ее составе также вице-президент фонда, бывший шеф-редактор журнала «Тайм» Рон Уилсон. В программе визита — ознакомление со средствами массовой информации Узбекистана, встречи с руководителями газет и журналов, поиск путей взаимовыгодного сотрудничества.

Американских гостей принял председатель правления Союза журналистов Узбекистана Лутфулла Кабиров.

П. ЛЬВОВ.

Не вычеркнуть из памяти

О АВТОРЕ: Александр Алексеевич Вахрамеев родился в 1926 году в Ташкенте. После окончания школы в 1942-43 гг. работал электрослесарем в танково-ремонтном цехе завода № 702 (ныне «Ташсельмаш»), затем поступил в индустриальный институт, закончил его в 1948 году и был сразу арестован органами МГБ УзССР и осужден Особым совещанием МГБ СССР на восемь лет ИТЛ за антисоветскую деятельность. Она состояла в том, что в студенческой среде высказывал крамольные по тем временам мысли об «отце всех народов» и его режиме. В 1955 году освобожден, отбыв срок наказания с зачетами, а в 1962 году полностью реабилитирован. Во время заключения работал на общих работах, затем электрослесарем, технологом и конструктором на Джезказганском руднике. Вернувшись в Ташкент, стал конструктором на заводе, затем перешел в Институт механики АН УзССР, где проработал 18 лет. В 1967 году защитил кандидатскую диссертацию и работал ученым секретарем института и ученого совета по защите диссертаций, а затем заведовал лабораторией.

В последние годы перед уходом на пенсию был ответственным секретарем журнала «Механизация хлопководства», занимая должность ст. научного сотрудника УзНИИНТИ.

За время работы получил более 60 авторских свидетельств СССР на изобретения и опубликовал более 40 научных работ. В этом году получил патент Республики Узбекистан № 0000158/1 на роторно-поршневую машину А. А. Вахрамеева (новый двигатель, компрессор, насос).

Уйдя на заслуженный отдых, много сил и энергии отдает литературному труду. Имеет сборник рассказов «О прожитом и пережитом». Недавно закончил повесть «Вольная жизнь», главу из которой мы предлагаем вниманию читателей «Народного слова».

О ЧЕМ НЕ ЗНАЛ СОЛЖЕНИЦЫН

В книге «Архипелаг ГУЛАГ» А. И. Солженицын пишет, что во время Кенгирского восстания заключенных соседний Джезказганский лагерь его не поддержал. Слова эти звучат упреком моим живым и мертвым друзьям и товарищам — бывшим узникам Джезказганского лагеря, и, чтобы снять с них этот незаслуженный упрек великого писателя, я взялся за перо.

Джезказганское отделение Степлага, расположенное в нескольких километрах от Кенгирского, размещалось в двух зонах. Одна — главная — была обнесена вначале деревянным забором с колючей проволокой внутри, снаружи и на гребне, а затем силами самих заключенных был построен монументальный каменный забор — «китайская стена», с шатровыми заграждениями колючей проволокой внутри и снаружи и застекленными вышками с пулеметами. Главная зона разделялась более легкими перегородками на три лагпункта, в каждом из которых содержалось до четырех тысяч зэков.

Вторая зона располагалась вблизи от первой и была обнесена примерно такой же стеной, но с незастекленными вышками. В ней располагались: бухгалтерия, швейные мастерские, где лучшие львовские портные шили одежду всех видов для жен лагерного начальства; сапожный цех, изготавливающий модельную обувь для этой же клиентуры, и большие склады продовольствия и лагерного обмундирования.

В каждом лагпункте были своя столовая, баня с прачечной, помещения для начальства. В одном из лагпунктов находился отгороженный своей оградой небольшой склад продуктов, а в другом отгороженный лазарет, размещавшийся в таком же приземистом неоштукатуренном бараке, в каких обитали все зэки.

Очень скоро после смерти Сталина, встреченной всеобщим ликованием и празднеством, устроенными зэками, в ходе которых были избиты несколько сталинистов, высказавших сожаление по этому поводу, начались серьезные изменения режима.

Четыре номера, которые носил на себе каждый зек на спине, на ноге, на рукаве и на шапке, были отменены, но поскольку номера, написанные на белой ткани, были вшиты в сквозные дыры, сделанные в одежде, никто не стал их зашивать, и художник из Москвы, который до этого стоял на вахте во время развода и подновлял всем номера, стал замазывать их черной краской. Лагерь радиофицировали, и зэки стали вечерами слушать последние известия и такую раньше далекую и недоступную музыку. В один из вечеров мы услышали передачу Образцова о французском певце Иве Монтане и услышали несколько песен в его исполнении, напомнивших о существовании другого мира, в котором есть леса, и реки, и любовь.

Нам стали выписывать небольшие суммы денег, оставшиеся от нашего заработка после вычета огромных сумм за охрану, питание и одежду, на которые по безналичному расчету в лагерном ларьке можно было купить продукты, которые не находили спроса в магазинах рудника. Сразу после открытия ларька можно было купить консервированных крабов с просроченным на несколько лет сроком хранения, затем появились перестоявшее приторное инжирное варенье и импортные маринованные каперсы, которые с сырым лагерным хлебом стали оригинальным праздничным блюдом.

Начал работать приезжий народный суд по досрочному освобождению малолеток, к которым относились лица, совершившие «преступления» в возрасте до 18 лет. А самым ошеломляющим событием было появление в лагере генерала МВД Бочкова, который в генеральском мундире почти ежедневно запросто мотался по лагерю, заходил в бараки и, присев на нары, ободряюще говорил нам, что скоро мы все выйдем на свободу.

Летом, когда мы услышали об аресте и скорой расправе с Берией, проведенной по им же разработанной методике, настроение в лагере резко изменилось. Возникло то, что сейчас называют напряженностью, которая, как мы знаем по опыту развития событий, обычно предшествует конфликтам на национальной почве. С национальной почвой в лагере было все в порядке, поэтому напряженность вылилась в потерю терпения в ожидании грядущих больших реформ, обещанных генералом. Это подогревалось еще и тем, что по многочисленным жалобам многих заключенных из прокуратуры Союза стали поступать решения о полной реабилитации или снижении срока до фактически отбытого, что означало немедленное освобождение, и все это громогласно объявлялось по радио. Однако в связи с тем, что количество зэков, получивших такой подарок, было сравнительно небольшим, у остальных возникало и нарастало недовольство сложившимся положением, хотя начальство перестало требовать соблюдения режима, как раньше, многие отпустили волосы и, идя под конвоем на работу, размахивали руками, а не держали их за спиной, а на окрики конвойных немедленно следовал отклик: «Заткнись, недобитый бериевец!».

В этот период поползли всякие слухи о восстаниях в лагерях на севере и о том, что якобы новое высокое московское начальство ГУЛАГа, а главное в ЦК КПСС, которым руководил в это время Г. М. Маленков, не знают в полной мере о тяготах зэков и поэтому тянут с роспуском лагерей для политических, каковым был Джезказганский лагерь. Активизировались какие-то группы, которые наклеивали на стенках бараков призывы бороться за свободу, не призывая пока к восстанию.

Вскоре распространились слухи о том, что соседний Кенгирский лагерь забастовал и восстал, выгнал из зоны все начальство, разрушил перегородки между лагпунктами, создал какое-то подпольное правительство и потребовал приезда комиссии из ЦК и прокуратуры.

Надо сказать, что, кроме тех послаблений, о которых уже говорилось, одним из крупных было разрешение свиданий с родными, которые лавиной начали приезжать, чтобы повидаться с уцелевшими сыновьями, мужьями и отцами.

В один из июльских дней рано утром перед подъемом по баракам стали ходить зэки с надетыми на голову мешками с дырами для глаз и возвещать, что по решению тайного комитета лагерь бастует в поддержку Кенгирского восстания и на работу никому выходить не надо.

Утомленные и вечно невысыпавшиеся после двенадцатичасового рабочего дня без выходных зэки, готовые подремать даже в строю, тут же уснули, проспав до середины дня. Выйдя из бараков, мы узнали, что эта инициативная группа, назвавшаяся комитетом, с замаскированными лицами пошла к лагерному начальству, как только оно появилось, и потребовала, чтобы весь вольный персонал с погонами и без покинул зону, та же участь постигла изрядно надоевшего зэкам генерала Бочкова. Перегородки между лагпунктами были местами разрушены, образовались свободные проходы, через которые лагерный народ мотался по всей зоне, бурлил, кипел и высказывал всевозможные, в основном оптимистические прогнозы, полагая, что столь обширная забастовка, вызвавшая остановку крупнейшего в стране рудника и медеплавильного комбината, обслуживаемых заключенными, не может остаться без реакции высших органов власти.

Атмосфера всеобщего ослабления режима по всей стране не допускала и мысли о вооруженном подавлении восстаний и забастовок безоружных людей.

В середине дня все население лагеря в соответствии с призывами, расклеенными на стенах бараков, собралось на центральном лагпункте вокруг импровизированной трибуны, на которой появились двое всем известных зэков, обратившихся к собравшимся с речью, в которой объяснили, что выступают от имени подпольного комитета, предлагающего принять такие требования: прислать московскую комиссию, иначе к работе не приступим, а затем с предложением, учитывая ограниченные запасы продуктов, имеющихся в зоне, варить один раз в день одно многолетиями дежурное лагерное блюдо — жиденькую кашу из магары. Оба предложения были приняты единогласно.

Выгнанные за зону охранники вначале ограничились лишь многократными обращениями по радио с призывами к малосрочникам выходить за зону с вещами. Однако должен сказать с гордостью за своих товарищей, что никто не откликнулся, и даже те зэки, которым оставалось несколько месяцев до окончания срока, предпочли верность товариществу.

После неудавшейся первоначальной акции была предпринята следующая — перекрыли воду лагерного водопровода. Когда зэки обнаружили это, то предприняли ответный акт: почти все население лагеря выстроилось по периметру «китайской стены» и хором по меньшей мере в десять тысяч голосов начало ругаться в адрес администрации лагеря, а в этом зэки достигли высокого мастерства... Видимо, из соображений недопустимости распространения слухов о восстании по всей стране, которые могли разнести приехавшие на свидания родственники зэков, охранники включили воду, и орущая толпа, удовлетворенная первой победой, разбрелась по баракам.

Так прошли первый и второй дни. На третий день после приема каши перед изумленными зэками появилась группа, судя по виду и одежде, крупных деятелей во главе с импозантным генерал-лейтенантом внутренних войск, видимо, какой-то «шишкой» из ГУЛАГа. Комиссия молча прошла по лагерю, заглянула в несколько шахтерских бараков, в которых было особенно неприглядно, и удалилась.

Лагерь загудел, воображая, что цель достигнута и скоро всех выпустят на свободу. В ожидании столь радостных событий прошла вторая половина дня, к концу которой двери вахты растворились, и вошли три зэка-вольнохожденца, имевших малые сроки и слабые статьи, в связи с чем им дали пропуска на вольное хождение на работу и с работы. Бледные и испуганные, они понуро проследовали в середину лагпункта, где были окружены плотным кольцом зэков почти всего лагеря, молча ожидавших их рассказа о событиях за пределами зоны.

Один из пришельцев срывающимся голосом рассказал о том, что их троих и еще несколько таких же утром собрал генерал Бочков и под конвоем отвез к стенам Кенгирского лагеря. На их глазах лагерь штурмовало танковое подразделение, и танки, проломив ограду, ездили по баракам и по живым людям, а оставшихся в живых специальный многочисленный конвой хватал и, надев наручники, грузил в стоящий неподалеку эшелон.

Толпа загудела, и послышались возгласы: «Провокаторы! Убить их надо!» Кольцо начало сжиматься. Тогда один из пришельцев заорал: «Вы можете убить нас, но я хочу еще раз сказать вам, что мы рассказали правду о том, что видели своими глазами, и это убийство ничего не изменит!» В толпе раздались возгласы самого различного характера, после чего, как сговорившись, часть зэков расступилась, и пришельцев впустили в бараки отходить от пережитого.

Начало быстро темнеть, и вдалеке за зоной раздался быстро приближающийся глухой рокот моторов.

Во время войны я семнадцатилетним мальчишкой работал в танкоремонтном цехе, участвовал в пробегах и перегонах «тридцатьчетверок» и понял по так знакомому звуку, что к лагерю приближается танковая колонна. Мы с друзьями забрались на крышу барака, расположенного поблизости от забора, и увидели, как из движущегося по степи облака пыли вынырнули танки и остановились, окружив лагерь.

Вскоре после этого по лагерному радио несколько раз было повторено обращение московской комиссии ко всем зэкам. Обращение было довольно лаконичное, и главная его часть заключалась в утверждении о том, что партия и правительство признают наш трудовой вклад в строительство коммунизма, а в заключение призывало завтра выйти на работу, в противном случае, было сказано после многозначительной паузы, лагерь постигнет участь Кенгирского.

Всю ночь лагерь не спал, шел тихий и громкий обмен мнениями и предложениями. Подпольный комитет ничем себя не проявлял, предоставив все решать народу. И вот наступило утро. Ворота всех лагпунктов распахнулись, конвой и надзиратели стояли в ожидании выхода бригад на работу, танки завели моторы, а зэки стояли по обе стороны дороги, ведущей к воротам, и молчали. Никто на линейку выходить не решался, полагая, что это будет выглядеть предательством.

И тут на линейку вышел, надев свою шахтерскую каску на голову, известный всем зэкам ксендз Иосиф Буковский, часто вечерами проводивший возле своего барака беседы с желающими о Боге, религии, Христе и христианской добродетели. Все знали, что из уважения к нему лагерные «придурки» несколько раз предлагали перейти с подземных работ на более легкие и безопасные, но он отвечал решительным отказом, мотивируя это так: «Господь послал мне такое испытание, и я должен пройти его до конца, а не искать легких путей».

Высокая одинокая фигура начала медленно двигаться к воротам, и великая сила примера двинула народ: бригады одна за другой начали выстраиваться на линейке и выходить за зону.

Когда мы вышли за ворота, то были потрясены представшим перед нами зрелищем. Все терриконы ближайших к лагерю шахт шевелились, как живые, от облепивших их людей — жителей рудничного поселка, работавших с нами на всех объектах, многие из которых сочувствовали нам и помогали чем могли. Эти люди с высоты терриконов, где они находились уже давно, увидев, как танковая колонна прошла через поселок, поняли, что готовится такая же жуткая расправа, как с кенгирцами, и молча сидели, пристально смотрели на лагерь с высоты птичьего полета и ждали, что произойдет с их друзьями.

Когда бригады начали выходить из ворот, терриконы одобрительно загудели, и хотя они были довольно далеко от нас, было видно, что люди хлопают в ладоши и машут руками и платками. Надзиратели выпускали нас без обыска, лица конвоиров против обыкновения светились радостью, а офицер конвоя, водивший нашу огромную колонну на объект, взял меня под руку и шел так всю долгую дорогу, непрерывно повторяя, что мы поступили благоразумно, избежав кровопролития, чему он очень рад.

Когда мы вернулись с работы, танков не было, внутренние заборы восстановили, надзиратели и все лагерное начальство находились на своих местах, и началась обычная лагерная жизнь.

Сравнительно недавно я побывал у друзей, которые остались жить и работать после освобождения в этом поселке. Один из них на своем «Жигуленке» с двумя номерами, а мы носили по четыре, отвез меня к тому, что осталось от лагеря. На месте, где была зона, остался всего один барак, переделанный под санэпидстанцию рудника, а от разрушенной «китайской стены» строители оставили в назидание потомству один угол, зловеще глядящий камнями, пропитанными нашим потом.

А недавно я узнал, что на этом месте оставшимися в живых бывшими узниками лагеря водружена металлическая стела с какой-то трогательной надписью, скромно умалчивающей об этих событиях.

Александр ВАХРАМЕЕВ.

(Гонорар за этот материал автор просит перечислить в фонд подписки «Народного слова» на 1994 год для малоимущих подписчиков).

Афганский дневник

ДЕТИ ВОЙНЫ

Даже несмотря на просьбу верховного комиссара ООН по делам беженцев в Афганистане Филиппа Лабреве, мне не разрешили снимать в полевом госпитале неправительственной организации «Врачи мира против войны» в лагере таджикских беженцев Сохи.

Миссис Изабель — старшая медицинская сестра госпиталя — была приветлива, но когда мы ступили на аккуратно убранную территорию ее «владений», твердо заявила: «Спрячьте фотоаппарат в сумку!»

В лагере беженцев, в пустыне под палящими лучами солнца, раскинулось около десятка больших строений на две трети зарытых в землю. Спускаемся в одно из них. Квадратные отверстия на плоских крышах не спасают от духоты, повсюду — специфический запах больницы. В землянках теснота, койки — вплотную, одна к другой. В родильном отделении рядами висят люльки... Отгороженное от других — инфекционное отделение.

— За детей обидно больше всего, — говорит Изабель.— Они-то в чем виноваты?.. Самое страшное в том, что войну всегда сопровождают голод и болезни. И еще злая закономерность: именно в отсталых странах наблюдается демографический взрыв.

Миссис Изабель — молода, она приехала сюда месяц назад из Парижа. Такие, как она, в афганских лагерях беженцев, нередко рискуя жизнью, борются с болезнями. Недавно, к примеру, с большим трудом удалось потушить эпидемию тифа.

Для профессионала-журналиста эмоции — непозволительная роскошь. Но был момент, когда у меня дрогнула рука, я не смог сделать снимок распластанного посреди дороги паренька без ног. Водители молча его объезжали. Люди с машин бросали афгани, они разлетались в разные стороны. Мальчонка плакал навзрыд. Когда он стал инвалидом, кто повинен в этом? Увы, ответ на этот вопрос я получить не смог. Да мало ли таких несчастных, искалеченных детей в этой израненной стране?..

...В Балхе, у древних бактрийских развалин, увидел девчонку лет пяти. Она тоскливо смотрела на меня, молча переступая босыми ногами. Провожатый сказал: «Сирота». Мог бы и не говорить. Это понятно без слов.

Взгляд маленькой бактрийки заставил всплыть в памяти одну историю. Услышав однажды, что русская учительница удочерила афганскую девочку-сироту, я долго искал их адрес. Куда только ни обращался: в Общество Красного Креста, республиканский военкомат, штаб ТуркВО, редакцию газеты «Фрунзевец»...

— Да это же Зоя Шендрик, — подсказал руководитель киностудии «Узбекфильм» Ало Максумович Ходжаев. — Неправильно считать, что кто там был, приносил только хаос и вражду...

А история такова. Пятилетнюю девочку подобрали в сожженном пуштунском селении недалеко от Кандагара. Банда не пощадила никого, из всего рода осталась жива только она одна. Девчушка чуть было не лишилась разума, она целый год не говорила.

В Кабульский приемник управления «Ватан» по делам воспитания детей Шакуфу привезли советские солдаты. Тяжело больную девочку забрала Зоя Владимировна Шендрик. Она поняла, что без заботы и ласки ребенок не выживет. В ее семье было три взрослых сына. Они подружились с ней, полюбили Шакуфу, что в переводе с фарси означает «Бутон». Забота и теплота сделали свое дело. Девочка оказалась на редкость добрым и одаренным ребенком.

Снимать детей — одно удовольствие. Поэтому в поездке им уделял много внимания. А как же иначе?.. На каждом третьем кадре из сорока отснятых в Афганистане пленок — дети.

В Ташкургане в пять часов утра встретил юного пастушка. Подумалось, а чем он не гафургулямовский озорник, который лихо гнал в степь огромное стадо? Шумбола шел один, нехотя, еще полусонный. А на востоке занималась заря.

В Мазари-Шарифе, в дукане — лавке на пыльной улочке, подменяя родителей, сидела маленькая девочка в нарядном платье. Совсем дюймовочка. Потом, уже в Ташкенте, из всех снимков, отснятых в командировке, мой восьмилетний сын отобрал именно фотографию этой юной красавицы. И только вечером, когда он заснул, я осторожно вытащил снимок из-под его подушки...

По дороге в Шивирган в окно автобуса видел, как по влажному — после селя — полю вел за повод коня паренек. Позади на соху налегал отец. И опять аналогия. Паренек напомнил некрасовского мужичка-с-ноготка. Только один штрих. За спиной болтался и явно мешал ему автомат...

Дети всюду прекрасны.

В моей первой, увы, так и неопубликованной книжке есть очерк об одиноком старшине Халфе Маматове из ферганского совхоза «Сох». После возвращения из Афганистана он подарил детскому саду свой большой дом.

Халфа рассказал мне, что к этому решению он пришел после случая в 1982 году. Возле школы, в семи километрах от Кабула, они нашли истекающих кровью сорок детей семи-восьми лет. Им всем отрубили руки только за то, что они учились у шурави.

Я часто думаю о Халфе Маматове и Зое Шендрик. Что их побудило поступить так? У каждого из них были свои, неповторимые жизненные ситуации. Но оба они были на краю гибели.

...Семью, в которой шестилетняя Зоя была старшей из троих детей, вторая мировая война застала в городе Миллерово под Ростовом. Матери с трудом удалось доказать полицаю, что девочка украинка. Верхом на лошади, вцепившись в волосы девочки, он волок Зою к яме, где расстреливали евреев. Мать, обезумев, бежала за ними через весь город...

Больше всего на свете Зоя возненавидела зло.

Халфа Маматов в сорок втором семнадцатилетним добровольцем ушел на фронт. Несмотря на то, что был самый молодой в отделении, являлся пулеметчиком первого номера. Армии отдал сорок шесть лет жизни.

— У меня тринадцать ранений, — рассказывал Халфа. — Не знаю, сколько еще проживу. Пускай дом останется детям...

Дети Афганистана. Гордость и боль израненной страны, настоящее и ее будущее. Им трудно, очень трудно. И пока на древней земле не восстановится мир, пока вместо автоматов, бронетранспортеров, танков они не увидят школы, парки с каруселями, говорить о будущем здоровом поколении не приходится. Это страшно сознавать. Но такова реальность!

Рустам ШАГАЕВ,
спец. корр. УзА.
Фото **автора.**
Афганистан.

ЮНУСАБАД ЖДЕТ ЛИНИЮ МЕТРО

Несмотря на все трудности с поставками материалов, трест «Ташметрострой» продолжает работу по прокладке очередной линии столичного метро — Юнусабадской. Так что жители одного из крупнейших районов столицы Узбекистана скоро станут пользоваться наиболее экономичным и быстрым видом транспорта.

Правда, проблем у метростроителей много. Чуть ли не ежедневно сталкиваются они с вопросами поставок комплектующих из республик бывшего Союза. Дело тут в одном — непрохождение платежей. Однако строители подземки не теряют надежды, ищут партнеров в Центральноазиатском регионе, выходят на новые связи.

Есть и другие проблемы. В частности, сложные, порой непредсказуемые геологические условия, путаница с инженерными сетями на трассе, которые были проложены не один десяток лет назад. И все же обретение суверенитета нашей республикой заставило метростроителей искать пути налаживания надежного партнерства с местными производителями. И они были найдены.

Так, с коллективом Узбекского металлургического завода был заключен договор о поставке металла. Это позволило решить много сложных вопросов с проходкой тоннелей. Активнее стал работать и другой партнер— коллектив Второго Ташкентского завода железобетонных изделий. По заказу метростроителей тут освоили выпуск целого ряда конструкций, которые раньше поставлялись из других регионов бывшего Союза.

Однако из-за объективных причин прежние высокие темпы работы «Ташметростроя» снизились. Сейчас вместо шести забоев проходчики работают тремя. С этим приходится мириться, но вины метростроителей в этом нет.

А чтобы сохранить коллектив, тут изыскивают пути получения стабильной прибыли — рынок для метростроителей уже понятие далеко не абстрактное. Они берутся строить все —от автобаз и коммуникационных линий до магазинов.

Но это лишь средство для обеспечения людей работой и получения необходимых денег. Метростроители не забывают о своей главной обязанности. Юнусабадская линия, о которой мечтают сотни тысяч ташкентцев, скоро вступит в строй.

И. САФАРГАЛИЕВА,
корр. УзА.

Внимание: проблема!

СТАНУТ ЛИ ЧИЩЕ РЕКИ?

Отныне каждая река, ручей, озеро, водохранилище, словом, любой водоем на территории Наманганской области будет иметь, как и положено, защитную зону. Это поможет избежать нарушений, допускаемых губителями природы.

Вдоль берегов наиболее крупных водных артерий области — Сырдарьи, Карадарьи, Нарына, Северного Ферганского канала — водоохранная зона уже создана. В общей сложности она заняла площадь в 1.400 гектаров.

Как ни хороша новость, без проблем не обошлось. Отчуждаемые земли с баланса прежних владельцев, в основном хозяйств, согласно существующему положению передаются в ведение облводхоза. Это управление и должно заняться обустройством земель, в частности, озеленением. Но вот беда: необходимыми средствами облводхоз не располагает — не выделяет их Минводхоз. Поэтому из отчужденных земель на сегодняшний день обустроено только 250 гектаров. На остальных площадях — запустение. И неизвестно, когда на этих землях начнется посадка деревьев. А ведь задумано доброе дело... **(УзА).**

Актуальная тема

ВОЗРОДИТЬ ЛЕКЦИОННУЮ РАБОТУ

С каждым шагом укрепления независимости республики, осуществления экономических и политических реформ все настоятельнее ощущается необходимость в глубоком и обстоятельном разъяснении широким слоям населения основных направлений внутренней и внешней политики государства, положений Конституции и других законодательных актов, выводов и суждений, содержащихся в произведениях И. А. Каримова.

В реализации этой задачи особо важная роль принадлежит лекционной работе.

Словами искренней признательности встречали лекторов ташкентского центра «Машъал» в цехах производственного объединения «Ташкентский тракторный завод», завода «Таштекстильмаш», на предприятиях Шейхантаурского и Бектемирского районов, в подразделениях Узбекской государственной корпорации по промышленному и гражданскому строительству, в коллективе фабрики «Уртак».

Конечно, когда предлагается возродить лучшие традиции устной пропаганды и агитации, речь не идет о механическом повторении ее форм и методов. Лекции должны быть свободны от монополии одной идеологии, от политиканства, заигрывания с различными политическими силами. Нельзя не учитывать, что за последние годы сознание людей значительно выросло, слушатель стал более требовательным.

В условиях многообразия экономических и политических идей, развития различных форм собственности, возникновения новых социальных слоев многие положения нельзя рассматривать однозначно, прямолинейно. Они требуют глубокого анализа с новых точек зрения, сопоставления различных подходов и оценок.

Помочь разобраться в новых тенденциях и закономерностях развития нашего общества и окружающего нас мира, определить свое место в современной жизни может лекторский актив. Немалая его часть — высококвалифицированные специалисты, глубоко владеющие современным материалом и умеющие в четких и ясных выражениях, в доступной форме передать их труженикам республики.

К сожалению, из-за известных перекосов, нередко и демагогии, порой допускавшейся в лекционной работе, некоторая часть трудовых коллективов настороженно, а порой и негативно относится к лекционной работе. А ведь политические и экономические процессы, происходящие в нашей жизни, требуют существенного увеличения объема, и, главное, качества устной разъяснительной, пропагандистской и агитационной работы.

Последовательно и убедительно раскрываются принципы экономического, политического и культурного строительства в книгах И. А. Каримова, они обсуждаются на активах различных уровней. Но встречи в трудовых коллективах, махаллях, учебных заведениях показывают, что дополнительное разъяснение, порой простая беседа об идеях этих книг, пояснения по законам, указам были бы очень к месту.

Важное место в лекционной работе должно занять разъяснение духовного наследия, оставленного выдающимися мыслителями прошлого. Этими сокровищами, дошедшими до нас из глубины веков, необходимо пользоваться разумно, быть достойными этого наследия, воспитывать у каждого гражданина республики чувства национальной гордости и национального самосознания.

Ставя вопрос о расширении лекционной работы в республике, полагаем, что необходимо разнообразить ее формы, шире проводить диспуты, дискуссии, устные журналы, встречи с руководящими работниками, депутатами всех уровней, прогрессивными деятелями литературы, искусства, науки, культуры.

Одним словом, следует на местах проявлять максимум инициативы в лекционной работе, уходить от набивших оскомину шаблонов и стереотипов, вносить в нее новизну, подсказанную спецификой перехода к правовому демократическому обществу. Это позволит каждому лектору, пропагандисту ощутить свою сопричастность к тем переменам, которые происходят в нашей республике, внести свой посильный вклад в процветание нашей Родины.

А. МИРАКИЛОВА,
первый заместитель председателя совета Ташкентского информационно - обучающего и культурно - просветительского центра «Машъал».

Мы и мир

НА СТЫКЕ ТРАДИЦИЙ И АВАНГАРДА

В Центре современной музыки в Париже состоялась премьера музыки ташкентского композитора Д. Янов-Яновского. Французский квартет «Эр-вартунг» и певица Элен Васильева исполнили его «Лакримозу», являющуюся частью реквиема. Несколько ранее с творчеством этого автора познакомились любители музыки других стран. С Дмитрием Янов-Яновским, младшим представителем этой известной в Узбекистане музыкальной семьи, встретился наш корреспондент.

— Вашу музыку начал исполнять известный во всем мире «Кронос-квартет». А мы знаем, если он записывает чье-то произведение, оно, можно сказать, обречено на успех! Как началось ваше сотрудничество?

— «Лакримоза» (для сопрано и квартета) была написана специально для проходившего в Швейцарии фестиваля духовной музыки и впервые была исполнена английским «Ардитти квартетом» с американской певицей Филлис Бринен Джулсон. Я выбрал эту часть из католической мессы, потому что она, как мне кажется, выходит за рамки чисто религиозной тематики и представляет общечеловеческий интерес, независимо от вероисповедания. А несколько месяцев назад совершенно неожиданно получил приглашение от «Кронос-квартета» присутствовать на премьере двух моих сочинений в Нью-Йорке. Помимо «Лакримозы», там исполнялся специально написанный для «Кронос-квартета» по заказу Линкольн-центра мой квартет «Чанг мьюзик-4». Буквально на следующий день после премьеры они записали «Лакримозу» на компакт-диск с одной из лучших певиц Америки Дон Апшоу. Перед записью она подошла ко мне и попросила, чтобы я не делал ей много замечаний, потому что на следующий день она должна петь в «Метрополитен опера». И после этого сделала 35 (!) дублей! Это было поразительно — и профессионализм, и качество. Какие там замечания — запись удивила меня самого! О таком отношении к делу нам пока приходится лишь мечтать...

— В связи с успехом ваших произведений вам часто приходится бывать на Западе. Слава Богу, времена теперь изменились, и там сейчас работает немало наших земляков. Какие из встреч более всего запомнились?

— В Париже я познакомился с замечательным человеком нашим земляком, поэтом и переводчиком Хамидом Измайловым. Он работает там по контракту и занимается переводами на французский язык произведений восточных классиков. Благодаря ему я встретился и с другим нашим земляком Рустамом Хамдамовым. Талантливейший кинорежиссер и кинохудожник, он сейчас пишет сценарий для своего нового фильма. Кстати, снимать собирается в Узбекистане, поскольку считает, что ему необходима родная природа, атмосфера Востока... Я был на его выставке и еще раз убедился, что это изумительный художник. Судите сами: этот человек начинал фильм «Раба любви», показал на последнем фестивале в Каннах свой фильм «Анна Карамазофф», помогал созданию таких фильмов, как «Сталкер» Тарковского, «Дворянское гнездо» Михалкова - Кончаловского, участвовал в создании некоторых фильмов Ф. Феллини. А сам М. Антониони устраивал ему персональную выставку в Италии.

— Для участия в будущем году на фестивале в Лондоне вы получили очень необычный заказ — произведение для чанга и квартета, причем вы сами собираетесь играть на чанге... Насколько перспективно включение достижений и приемов восточной музыки в процесс развития современной музыки?

— Эта область очень интересная и для композитора, и для исполнителя. Потому что музыка, которую мы слышим у нас по радио, а порой и просто на улице, таит в себе столько интересного, ведь она находится на стыке авангардной мировой музыки и тех традиций, что у нас имеются. По-моему, надо посмотреть на этот инструмент, на традиции свежим взглядом и не бояться смелых, экспериментаторских решений. Мне кажется, в творчестве — это самое главное.

К. АЛЕКСАНДРОВ.

Мастерицы. Фотоэтюд **Ф. КУРБАНБАЕВА. (Фотохроника УзА).**

Молодежь смотрит в будущее

МЕШАЕТ ЛИ СВИДЕТЕЛЬСТВО О БРАКЕ ПОЛУЧЕНИЮ ДИПЛОМА

Еще совсем недавно статистика утверждала, что большая часть браков среди молодых людей заключалась в пору их студенчества. Прошедшие несколько лет многое изменили, и не каждый сегодня может себе позволить жениться, не произведя до того точного финансового расчета или не имея состоятельных родителей, желающих и могущих помогать молодой семье. Особенно если он и она приехали на учебу в столицу из разных уголков республики. Чего только стоит справить свадьбу! Однако — «любовь не картошка, не выкинешь в окошко» — над всеми проблемами нередко преобладают простые человеческие чувства, национальные традиции. И наперекор всем экономическим трудностям справляются студенческие свадьбы. Раньше существовал сервис для жениха и невесты, которые в салонах для новобрачных могли приобрести на льготных условиях вещи и предметы, необходимые для проведения свадебного действа и в первые годы супружества. Сегодня этого нет. Но есть другое.

— Понимая, что сейчас даже самая скромная свадьба — дело очень накладное и в то же время очень важное, учитывая местные традиции, наш хокимят помогает студентам, вступающим в брак, чем может, — говорит хоким студенческого городка «Ешлик» Ш. Балабеков. — Например, выделяются необходимые продукты, и это немало, поскольку в магазинах они отпускаются нормированно. Что касается места проведения свадебного торжества, то здесь есть из чего выбирать, хотя и у нас в студенческом городке немало кафе и столовых.

Жилье для семейных студентов — тоже тема актуальная. В разных вузах эта проблема решается по-своему — все зависит от возможностей учебного заведения. Так, в ТашГУ, например, молодые семьи получают комнату в студенческом общежитии от факультета, на котором они учатся. А в ТГТУ для них выделено отдельное здание на 210 мест. Сегодня в нем проживают всего 75 семей, а это значит, что с получением комнаты в «семейке» у других молодоженов нет проблем. Главное, чтобы их устраивали условия. Каковы же они? Самые обычные, какие могут быть в типовых девятиэтажках.

У подавляющей части студенческих семей есть дети. Они, как и все другие, имеют льготы, установленные государством. И кроме того, с первого месяца жизни каждый ребенок закрепляется за продовольственным магазином, в котором родители получают на него нормированные продукты. Разумеется, сделано это, чтобы облегчить студенческий быт. И все идет хорошо или относительно неплохо до тех пор, пока оба супруга продолжают учебу в вузе. Проблемы начинаются тогда, когда один из них — чаще всего муж — на год-два раньше, чем супруга, заканчивает образование. Получив диплом (который у семейных студентов, особенно, если есть дети, бывает свободным), глава студенческой семьи обязан выселиться из общежития. А что же жена и ребенок? Неужели получение диплома — причина разъединения супругов? Разве нельзя вчерашнему студенту продлить временную прописку для проживания в «семейке»? Могут возразить, что молодой специалист должен обеспечивать, содержать семью, иными словами, он должен быть в состоянии снимать квартиру. Но, во-первых, сегодня крайне сложно молодому человеку найти сразу после вуза высокооплачиваемое рабочее место, чтобы, кроме всего прочего, оплачивать еще и квартиру. А ведь потребности молодой семьи и без того огромны, особенно сегодня, и ей многое необходимо. Во-вторых, чтобы получить хоть какую-то работу, нужна постоянная прописка. Но нужна ли эта волокита из-за одного-двух лет жизни в столице? Вот и получается, что молодой человек «повисает» в воздухе, ведь он уже не имеет права получать продукты в магазине (а как без них?), не стоит на учете в поликлинике и т. д. Да плюс к тому же регулярная проверка паспортного режима, которая, вскрыв присутствие молодого специалиста в студенческом общежитии, обязана его наказать.

Конечно, что и говорить, у студенческой семьи жизнь легкой не была никогда. Однако трудности, которые она преодолевает, делают ее очень дружной и крепкой. В принципе (ребята сами говорили о том, что они знали, что будет им нелегко) были готовы к этому, и потому на вопрос: «Легче ли вдвоем вести хозяйство?» полярные мнения разделились поровну. Понятно, что самые сложные вопросы возникают с появлением в семьях детей. И здесь каждый решает самостоятельно, как поступить, — немногие уезжают на время к родителям, другие остаются жить в общежитии. Но есть и третий вариант — детский сад. Кстати, у студентов проблем с этим нет, в этом им тоже помогает молодежный хокимят.

Но самое главное — мешает ли семья учебе? Признаться, никто на это не жаловался, наоборот, некоторых семейное положение делает более ответственными в отношении к учебе, как, впрочем, и ко многому другому. Что ж, если это так положительно влияет на молодых мужчин, то семья даже в студенческие годы — дело полезное.

О. ВАЙВИЧЕНСКАЯ-ХАБЕНКО,
корр. «Народного слова».

ЛЕТОПИСЬ УЗБЕКИСТАНА
Знаете ли вы, что...

...впервые спортсмены Узбекистана самостоятельно представляли свою республику на мировом первенстве в сентябре 1992 года в Пхеньяне, где проходил чемпионат мира по таэквондо. Члены сборной команды Республики Узбекистан по таэквондо Батыр Маметов и Евгений Ли заняли вторые места в своих весовых категориях. В демонстрации базовой техники—тылях—среди спортсменов 1 дана «серебро» завоевал Насриддин Талипов. Оля Ким по спецтехнике получила бронзовую медаль.

...впервые на Востоке огнестрельное оружие было применено войсками Амира Темура.

...город Бекабад в Ташкентской области образован 7 мая 1945 года.

...первое движение поездов по железнодорожной линии Барраж—Ходжикент протяженностью 18 километров началось в 1967 году.

...первую узбекскую любительскую театральную труппу создал Абдулла Авлони в 1913 году в Ташкенте, которая свой первый спектакль «Отцеубийца» Бехбуди поставила в 1914 году на сцене ташкентского «Колизея».

...город Ленинск (ныне Ассака) в Андижанской области образован в 1938 году.

...первый Международный симпозиум на тему «Принципы развития рыночной экономики» состоялся в Ташкенте 13—14 мая 1993 года.

...впервые в Узбекистане современное светоинформационное табло было установлено на ташкентском стадионе «Пахтакор» в 1966 году. Его установили венгерские специалисты Дьюла Сосняк, Иожеф Кобон, Ференц Немет, Ференц Сендефи под руководством главного конструктора одного из предприятий фирмы «Электроимпекс» Миклоша Фартачука.

... город Хива был занят царскими войсками 29 мая 1873 года.

...первыми в Республике Узбекистан свое посольство открыли Соединенные Штаты Америки в марте 1992 года.

...почетное звание «Народный хофиз Узбекистана» учреждено 26 июня 1990 года.

...первый выпуск специалистов зарубежного литературоведения в Ташкентском государственном университете состоялся в 1971 году.

...первые тысячи квадратных метров поливилхлоридного «безусадочного» линолеума Ахангаранский комбинат «Стройпластмасс» выпустил в сентябре 1977 года. Этот новый вид линолеума был разработан работниками специализированного конструкторско-технологического бюро «Оргтехстройматериалы» Министерства промстройматериалов Узбекистана Ш. Иноятовым, Э. Раджабековым, С. Лаковым, М. Норматовым, М. Каримовой.

...первое в Средней Азии кинотоварищество «Бухкино» было создано в Бухаре 12 апреля 1924 года. Этим кинотовариществом, положившим начало узбекскому кинематографу, были сняты художественные фильмы «Минарет смерти», «Мусульманка», документальные ленты «По Средней Азии», «Всебухарский курултай» и другие.

...первый мощный поток электроэнергии из Голодной степи в Ферганскую долину хлынул 29 декабря 1974 года. В этот день вступила в строй линия электропередачи напряжением 500 тысяч вольт Сырдарьинская ГРЭС — подстанция «Коканд» протяженностью 179 километров.

...первый съезд ученых-почвоведов Узбекистана состоялся в Ташкенте в ноябре 1990 года.

...первый в Узбекистане пункт скорой медицинской помощи был открыт в Ташкенте в 1918 году.

...первая в Средней Азии гляциологическая станция была создана ташкентским Среднеазиатским научно-исследовательским гидрометеорологическим институтом на леднике Абрамова в Алайских горах в 1967 году, на которой впервые в стране были развернуты круглогодичные стационарные комплексные гляциологические исследования.

Собрал и подготовил В. ТЮРИКОВ.

Будьте здоровы!

ВЕДЬ РЕЧЬ ИДЕТ О БУДУЩЕМ НАРОДА

На одной из встреч в ташкентской махалле руководитель городского Центра андрологии В. Фридкин предложил силами специалистов центра проводить добрачное обследование будущих супругов. В ответ на это предложение поднялся старый аксакал и произнес, что эту мысль вложил в голову доктора сам Аллах. Ведь главное богатство для любого народа — рождение здорового поколения.

А кто ответит на вопрос, в чем причина 9.623 разводов из 21.482 пар, вступивших в Ташкенте в брак в прошлом году. Помимо материальной стороны, может быть, психологическая или физиологическая незрелость молодых людей, психологическая или иная несовместимость! Выяснением всех этих вопросов еще до заключения брака готова заняться молодая ташкентская служба — городской Центр андрологии, о котором наша газета уже писала. Но как показывает жизнь и редакционная почта, есть смысл еще раз вернуться к этой теме. Мы вновь в кабинете у В. И. Фридкина, руководителя Центра андрологии, и беседуем с ним о его службе.

— Андрология — наука о мужчинах, направление в медицине сравнительно новое. Хотя название центра не совсем точно отражает род нашей деятельности. В нашем стационаре, напомню — на 60 коек, находятся на излечении не только мужчины, мы исследуем и лечим супружеские пары. Болезни, связанные с деторождением, в семье, как правило, общие. При создании своего центра мы учли эти моменты.

— Какие же заболевания входят в орбиту вашего центра?

— Если подходить к вопросу глобально, то мы пытаемся снизить рождение больных детей. Это, как вы понимаете, проблема социальная. Сфера у нас довольно деликатная — помимо лечения воспалительных процессов, бесплодия, лечим сексуальные расстройства, нарушения в интимных отношениях. Силами специалистов центра пытаемся спланировать семью, выступаем против кровнородственных браков, дающих, как известно, высокий процент детей с врожденной патологией.

— Владимир Ильич, добрачное обследование молодых — это понятно. А планирование семьи, предотвращение браков между близкими родственниками — как вы это предполагаете осуществлять на практике?

— Мы, специалисты, должны определить степень здоровья вступающих в брак и предупредить молодых о возможных последствиях, к которым он может привести. К примеру, к отсутствию детей, психологической несовместимости, степени риска рождения ребенка с врожденным заболеванием. Тут принесут свои плоды разъяснительная работа и методы убеждения. Стремимся охватить своими услугами жителей всех районов столицы. Недавно создали службу семьи при женской консультации десятого роддома. В ней работают андролог, гинеколог, генетик и лаборанты. Работает андрологический кабинет при поликлинике № 41, планируем создать еще два межрайонных филиала.

— **Взимаете ли плату за свое лечение?**

— У нас бюджетное учреждение, которому немалое внимание уделяет Главное управление здравоохранения города, ведь речь идет ни много ни мало — о будущем поколении. Лечение комплексное — сюда входят медикаментозное лечение, физиотерапия, грязи, ванны, электролечение и психотерапия. Плюс ко всему хорошее питание. И все это бесплатно.

А теперь встреча и беседа в другом кабинете, у заместителя министра здравоохранения, начальника Главного управления здравоохранения хокимята города Ташкента Кулахмата Ташпулатовича Ризаева, — инициатора организации такого центра в нашем городе.

— У новой, интересной, нужной и полезной науки, каковой является андрология, большое будущее — это я могу сказать как врач с тридцатилетним стажем. Идею о том, чтобы организовать не только в столице, но и во всех областях республики широкую сеть андрологической службы, всячески поддерживает и министр здравоохранения, профессор И. Каримов. Медицина не очень богата, но тем не менее мы изыскиваем возможности для организации в каждом районе столицы при крупных поликлиниках кабинетов андрологии.

В. СТЕПАНОВА.

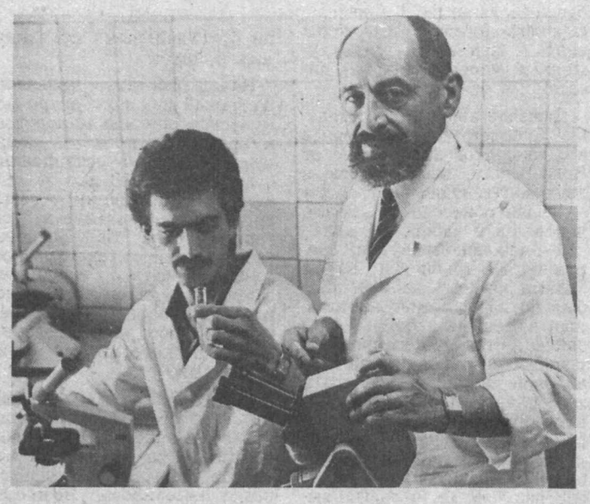

НА СНИМКАХ: так выглядит стационар; руководитель городского центра андрологии В. Фридкин (справа) со своей «правой рукой» — М. Музафархановым.

Фото А. МАЛЬЦЕВА.

TV Смотрите сегодня вечером

ПЯТНИЦА

8 ОКТЯБРЯ

УзТВ I

18.00 «Бугун». Информационный выпуск. 18.10 Студия «Ешлик». «Твой современник». 18.40 «Хирмонингизга барака!» 19.00 «Узбекистон» (рус.) 19.25 Песни в исполнении заслуженного артиста Узбекистана Улмаса Расулова. 19.55 Международные новости. 20.10 Вечерняя сказка. 20.30 «Узбекистон». 21.00 Беседы о реформе. 21.10 Бокс. Кубок независимости. Международный турнир. 21.50 «Гурия». Художественный фильм.

УзТВ II

19.00 «Узбекистон» (рус.) 19.20 «Ах, танец, танец». 20.10 «Упрямый человек». Телефильм. 20.30 «Узбекистон». 21.00 «Щит и меч». Художественный фильм. 3-я серия. «Обжалованию не подлежит».

«ОРБИТА IV»

18.00 Новости (с сурдопереводом). 18.25 Мультфильм. 18.40 «Человек и закон». 19.15 «Вагон 03». 19.45 «Поле чудес». 20.40 Спокойной ночи, малыши! 21.00 Новости. 21.25 «Человек недели». 21.40 Многосерийный художественный телефильм «Марлов, частный сыщик». 2-я серия. 22.45 На первенство мира по шахматам.

«ВИД» представляет:

23.00 «Политбюро». 23.35 «Музобоз». 00.55 «Авто-шоу». 01.25 Программа «Х». 01.50 «Хит-конвейер». В перерыве (24.00) — Новости. 02.55 «Пресс-экспресс».

«ДУБЛЬ IV»

РОССИЙСКОЕ ТЕЛЕВИДЕНИЕ
18.00—20.10
ТУРЕЦКОЕ ТЕЛЕВИДЕНИЕ

20.10 «Человек с бульвара Капуцинов». Художественный фильм. 21.45 «ФРУ-89». Мультфильм для взрослых. 22.00 Турецкое телевидение. Новости. 22.20 «Звезды говорят». 22.30 «К-2» представляет «Фрак народа». 23.25 «Воспоминание о лете». Музыкально-развлекательная программа. 23.30 «Табор уходит в небо». Художественный фильм.

ЛИЦЕЙ ДВУХГОДИЧНОГО ЭКОНОМИЧЕСКОГО И ПРАВОВОГО ОБРАЗОВАНИЯ «ИНТЕРНЭШНЛ ХАУС-УЗБЕКИСТАН», СОЗДАННЫЙ НА БАЗЕ ТИИИМСХ,

ОБЪЯВЛЯЕТ

ПРИЕМ УЧАЩИХСЯ СРЕДНИХ ШКОЛ В 10-й КЛАСС ПО РЕЗУЛЬТАТАМ ТЕСТИРОВАНИЯ

Программа обучения разработана ведущими образовательными структурами Великобритании, США и России.

Прием документов (заявление, копия свидетельства о неполном среднем образовании, медицинская справка) с 11 по 20 октября.

Дополнительная информация — по телефону 35-75-21.

Адрес: 700000, Ташкент, ул. Кары-Ниязова, 39, ТИИИМСХ.

ПРИЕМНАЯ КОМИССИЯ.

Дежурный редактор Ю. КАЗАЧЕНКО,
дежурный А. ХАТАМОВ.

НАРОДНОЕ СЛОВО
ХАЛҚ СЎЗИ

УЧРЕДИТЕЛИ:
Президиум Верховного Совета Республики Узбекистан и Кабинет Министров Республики Узбекистан

Главный редактор Анвар ДЖУРАБАЕВ.

РЕДАКЦИОННАЯ КОЛЛЕГИЯ:
Абдунаби БОЙКУЗИЕВ, Эсиргап БОЛИЕВ (ответственный секретарь, «Халк сузи»), Эркин ВОХИДОВ, Миракмал МИРАЛИМОВ, Салохиддин МУХИДДИНОВ, Лев ПАК (заместитель главного редактора, «Народное слово»), Людмила ПОРФИРЬЕВА, Кулахмат РИЗАЕВ, Александр ТЮРИКОВ (ответственный секретарь, «Народное слово»), Сандахрор ГУЛЯМОВ, Мухаммаджон КАРАБАЕВ, Пиримкул КОДИРОВ, Шавкат ЯХЬЯЕВ.

Адрес:
700000, Ташкент, ГСП, ул. Матбуотчилар, 19.

Телефоны:
для справок 32-09-67
отдел рекламы 32-09-25

Регистрационный № 0002. Индекс 64610. Заказ Г-600. Тираж—20 720. Объем — 2 печ. л. Способ печати офсетный. Формат А-2. Время подписания в печать по графику в 21.00. Подписано в 20.45. 1 2 3 4 5 6

Издательско-полиграфический концерн «Шарк» при Управлении делами аппарата Президента Республики Узбекистан, адрес предприятия: улица «Буюк Турон», дом 41.