газета верховного совета республики узбекистан

Народное слово

ВЫХОДИТ С 1 ЯНВАРЯ 1991 ГОДА ПЯТЬ РАЗ В НЕДЕЛЮ, КРОМЕ ВОСКРЕСЕНЬЯ И ПОНЕДЕЛЬНИКА

№ 6 (257) 1992 год СРЕДА ЯНВАРЬ 8

ЦЕНА: подписная 15 коп., розничная 25 коп.

ЗАКОН
РЕСПУБЛИКИ УЗБЕКИСТАН

ОБ УПРАЗДНЕНИИ ДОЛЖНОСТИ ВИЦЕ-ПРЕЗИДЕНТА РЕСПУБЛИКИ УЗБЕКИСТАН И УЧРЕЖДЕНИИ ДОЛЖНОСТИ ПРЕМЬЕР-МИНИСТРА РЕСПУБЛИКИ УЗБЕКИСТАН И ВНЕСЕНИИ ИЗМЕНЕНИЙ В КОНСТИТУЦИЮ (ОСНОВНОЙ ЗАКОН) РЕСПУБЛИКИ УЗБЕКИСТАН

Верховный Совет Республики Узбекистан постановляет:

1. Упразднить должность Вице-Президента Республики Узбекистан.

2. Учредить должность Премьер-Министра Республики Узбекистан.

3. Внести в Конституцию (Основной Закон) Республики Узбекистан следующие изменения:

а) в пункте 8 статьи 102 слова «Вице-Президента Узбекской ССР, первых заместителей, заместителей Председателя Кабинета Министров Узбекской ССР» заменить словами «Премьер-Министра Республики Узбекистан, его первых заместителей и заместителей»;

б) часть первую статьи 107 после слов «Президенту Республики Узбекистан» дополнить словами «Кабинету Министров»;

в) статью 113 после слов «Председателю Верховного Совета Республики Узбекистан» дополнить словами «Кабинету Министров Республики Узбекистан»;

г) абзац первый пункта 6 статьи 118[4] изложить в следующей редакции:

«Назначает Премьер-Министра, его первых заместителей и заместителей с представлением на утверждение Верховного Совета Республики Узбекистан»;

д) статью 118[9] изложить в следующей редакции:

«Если Президент Республики Узбекистан по тем или иным причинам не может далее исполнять свои обязанности (в том числе по состоянию здоровья, подтвержденному заключением государственной медицинской комиссии, образуемой Верховным Советом Республики Узбекистан), Верховный Совет избирает временно исполняющего обязанности Президента республики впредь до проведения новых выборов Президента»;

е) части первую и четвертую статьи 120 изложить в следующей редакции:

«Правительство Республики Узбекистан состоит из Премьер-Министра, первых заместителей и заместителей Премьер-Министра, министров, председателей государственных комитетов, руководителей крупных концернов и объединений республики.

Премьер-Министр Республики Узбекистан руководит Кабинетом Министров и организует его работу».

Президент Республики Узбекистан И. КАРИМОВ.

г. Ташкент,
4 января 1992 г.

ЗАКОН
РЕСПУБЛИКИ УЗБЕКИСТАН

О РЕОРГАНИЗАЦИИ МЕСТНЫХ ОРГАНОВ ВЛАСТИ РЕСПУБЛИКИ УЗБЕКИСТАН

В связи с необходимостью укрепления исполнительной власти в условиях перевода экономики на рыночные отношения Верховный Совет Республики Узбекистан **постановляет:**

1. Учредить в областях, районах и городах Республики Узбекистан должности хокимов, возглавляющих представительную и исполнительно - распорядительную власть на местах.

2. Установить, что:

хокимы областей подотчетны Президенту Республики Узбекистан и соответствующим Советам народных депутатов, являются его официальными представителями на местах, назначаются и освобождаются Президентом Республики Узбекистан и утверждаются соответствующим областным Советом народных депутатов;

хокимы районов и городов (за исключением г. Ташкента) назначаются хокимом соответствующей области и утверждаются соответствующим районным, городским Советом народных депутатов;

хокимы районов в городах назначаются хокимом соответствующего города и утверждаются соответствующим районным Советом народных депутатов;

хокимы районов и городов подотчетны вышестоящим хокимам и соответствующим Советам народных депутатов.

3. В соответствии с законодательством Республики Узбекистан Советы народных депутатов областей, районов и городов, возглавляемые хокимами, решают все вопросы местного значения, исходя из общегосударственных интересов и интересов граждан, проживающих на территории Совета, проводят в жизнь законы Республики Узбекистан, указы Президента, решения вышестоящих государственных органов, руководят деятельностью нижестоящих Советов народных депутатов, участвуют в обсуждении вопросов республиканского и местного значения.

4. Хоким имеет исполнительный аппарат, выполняющий функции аппарата ныне действующего Совета и его исполнительного комитета. Структура и штаты аппарата определяются хокимом и утверждаются Советом народных депутатов.

5. Заместители хокима, руководители отделов и управлений, подразделений аппарата утверждаются соответствующими Советами народных депутатов по представлению хокима.

6. Хоким издает постановления и распоряжения в пределах предоставленных ему законодательством Республики Узбекистан полномочий. Постановления и распоряжения хокима обязательны для исполнения всеми предприятиями, учреждениями, организациями, обществами и объединениями, расположенными на территории Совета, а также должностными лицами и гражданами.

7. Сессии местных Советов народных депутатов созываются хокимами по мере необходимости, но не реже двух раз в год.

8. Внести в Конституцию Республики Узбекистан изменения, вытекающие из настоящего Закона.

9. Вопросы организации местных органов власти в Республике Каракалпакстан определяются законодательством Республики Каракалпакстан в соответствии с настоящим Законом.

10. Настоящий Закон вступает в силу с момента опубликования и действует до принятия новой Конституции Республики Узбекистан.

Президент Республики Узбекистан И. КАРИМОВ.

г. Ташкент,
4 января 1992 г.

Указ Президента Республики Узбекистан

О НАЗНАЧЕНИИ тов. АБДУРАЗЗАКОВА У. А. МИНИСТРОМ ИНОСТРАННЫХ ДЕЛ РЕСПУБЛИКИ УЗБЕКИСТАН

Назначить тов. Абдуразакова Убайдуллу Аббасовича министром иностранных дел Республики Узбекистан, освободив его от обязанностей председателя Государственного комитета Республики Узбекистан по печати.

Президент Республики Узбекистан И. КАРИМОВ.

г. Ташкент,
7 января 1992 г.

НЕ ЧИСЛОМ, А УМЕНЬЕМ

ДОЛЖНЫ РАБОТАТЬ МЕСТНЫЕ СОВЕТЫ, СЧИТАЕТ ДЕПУТАТ

Вот уже два года, как местные Советы работают в новых политических условиях. За это время произошло столько событий, что их хватило бы на десяток тех лет, что сейчас окрестили застоем. В такой ситуации, когда все меняется, как в калейдоскопе, требуются адекватные перемены и в самих органах власти. Да и не вправе органы, во многом определяющие эту самую политическую ситуацию, оставаться в стороне от жизни. Вспомним: только за последние годы трижды на уровне республики рассматривался вопрос о структуре местных Советов. Сначала мы формировали все Советы под лозунгом разделения законодательной, исполнительной и судебной функций. И так — до уровня кишлака. Через полгода законодательную и исполнительную власть на местах соединили, так как получалось нечто непонятное: местные законы разрабатывали на общественных началах одни люди, а исполняли их, получая при этом зарплату, другие. Жизнь отвергла и эту схему. В декабре 1990 года «двух китов» вновь объединили в одном лице.

Теперь мы опять возвращаемся к схеме 80-х годов, оставляя вместо исполкома один орган — Совет. За такой структурной передвижкой потянется целый ряд так называемых процедурных вопросов, а за каждым из них стоит проблема конкретных кадров. После каждой такой перестановки меняются условия пребывания людей на той или иной должности. Например, сначала члены исполкома, его профессиональные работники должны были быть депутатами, и в случае их утверждения они с себя эти полномочия снимали. Получалось так: председатель Совета и его исполкома имел официальных заместителей. Замы по Совету имели депутатские значки, а замы по исполкому нет. Теперь, согласно новым веяниям, последние тоже должны быть депутатами. Таким образом, сужу по своему городу, пошло уже третье поколение аппарата местного парламента. Остается жалеть об одном: от частой смены формы страдает содержание. От непродуманных «экспериментов» терпят ущерб не только кадры в местных органах власти, но нередко ставятся на карту актуальные проблемы дня, а для нашего региона это прежде всего вопросы животноводства, быта чабанов и другие.

Раз уж мы сами не сумели построить общество благоденствия, давайте учиться у передовых стран. На Западе живут, между прочим, по русской пословице: семь раз отмерь, один раз отрежь. Модели общественного жизнеустройства выверяются самым тщательным образом, и только после твердого подтверждения социально-политической состоятельности их применяют «на людях».

Очередная перестройка, видимо, уже не под силу не только нашей стране, но и мировому сообществу. Необходимо, на мой взгляд, добиваться проведения новых выборов в местные Советы. При этом учесть все то, что наработано за минувшие годы, в том числе и мировой опыт.

Что касается депутатского корпуса, то его, несомненно, надо сократить. На уровне нашего города, например, достаточно 30—40, а у нас пока — 75 человек. В областном Совете должно быть представлено не свыше ста депутатов, ни к чему держать огромный отряд народных избранников и на уровне республики. Акцент следует делать на профессионализм, юридическую грамотность депутатов. Выборы нужны еще и потому, что создалась новая политическая ситуация. На арене общественной жизни появились и появляются новые партии, которые отражают те или иные точки зрения на развитие нашей независимой республики. И не учитывать этого нельзя.

В. ГОЛОВАНЕНКО,
председатель Учкудукского городского Совета народных депутатов.

Указ Президента Республики Узбекистан

О ДОПОЛНИТЕЛЬНЫХ МЕРАХ СОЦИАЛЬНОЙ ЗАЩИТЫ РАБОТНИКОВ ОТГОННОГО ЖИВОТНОВОДСТВА (КАРАКУЛЕВОДСТВА, ОВЦЕВОДСТВА, ТАБУННОГО КОНЕВОДСТВА И ВЕРБЛЮДОВОДСТВА)

Учитывая исключительно тяжелые условия труда, длительное пребывание в неблагоприятных погодно-климатических условиях и в целях обеспечения социальной защиты работников отгонного животноводства, занятых в каракулеводстве, табунном коневодстве и верблюдоводстве Республики Узбекистан:

1. Освободить с 1992 года от уплаты сельскохозяйственного налога чабанов, табунщиков, верблюдоводов, механизаторов, ветеринарных врачей и техников, других специалистов и рабочих отгонного животноводства.

2. Установить для работников отгонного животноводства продолжительность ежегодного трудового отпуска 36 рабочих дней.

3. Ввести с 1992 года коэффициент надбавок к заработной плате работников каракулеводческих и овцеводческих хозяйств с учетом безводности, отдаленности и других природно-климатических особенностей условий труда. Министерству труда совместно с Министерством сельского хозяйства в месячный срок внести соответствующие предложения в Кабинет министров при Президенте Республики Узбекистан.

4. Совету Министров Республики Каракалпакстан, исполкомам местных Советов народных депутатов, колхозам, совхозам и другим сельскохозяйственным предприятиям:

— передавать безвозмездно работникам с непрерывным не менее 5 лет стажем работы в отгонном животноводстве, каракулеводческих и овцеводческих хозяйствах республики в личную собственность дома или квартиры государственного жилищного фонда в сельских населенных пунктах, в которых они проживают;

выдавать за счет средств фондов экономического стимулирования совхозов и колхозов работникам отгонного животноводства безвозмездные ссуды для строительства жилых домов с надворными постройками, оказывать содействие в приобретении строительных материалов;

практиковать выдачу на льготных условиях молодым семьям чабанов для организации личного подсобного хозяйства коровы или лошади (верблюда), овец, оказывать помощь в обеспечении кормами;

— работникам с непрерывным не менее 5 лет стажем работы в отрасли предоставить право первоочередного приобретения легковых автомобилей, мотоциклов, холодильников, телевизоров, стиральных машин и других товаров культурно-бытового назначения и хозяйственного обихода, пользующихся повышенным спросом.

5. Министерству сельского хозяйства с участием Министерства здравоохранения Республики Узбекистан в 1992—1995 годах открыть санатории - профилактории в Самаркандской, Бухарской, Джизакской и Кашкадарьинской областях для оздоровления чабанов и их семей.

6. Рекомендовать Совету федерации профсоюзов Узбекистана предусматривать дополнительное выделение путевок в санатории и дома отдыха чабанам и другим работникам каракулеводческих и овцеводческих хозяйств республики.

7. Для поощрения особо отличившихся работников отрасли считать целесообразным учредить почетное звание «Заслуженный каракулевод Республики Узбекистан».

Кабинету министров при Президенте Республики Узбекистан разработать и внести на рассмотрение Верховного Совета Республики Узбекистан положение о почетном звании и нагрудном знаке «Заслуженный каракулевод Республики Узбекистан».

8. Министерству сельского хозяйства Республики Узбекистан в 10-дневный срок утвердить перечень категорий работников каракулеводства и овцеводства, списки районов и хозяйств, работа в которых дает право на льготы, установленные настоящим указом.

Президент Республики Узбекистан И. КАРИМОВ.

г. Ташкент,
7 января 1992 г.

Указ Президента Республики Узбекистан

О ПРЕОБРАЗОВАНИИ ГОСУДАРСТВЕННОГО КОМИТЕТА РЕСПУБЛИКИ УЗБЕКИСТАН ПО ТЕЛЕВИДЕНИЮ И РАДИОВЕЩАНИЮ В ГОСУДАРСТВЕННУЮ ТЕЛЕРАДИОВЕЩАТЕЛЬНУЮ КОМПАНИЮ УЗБЕКИСТАНА

В соответствии с Законами Республики Узбекистан «Об основах государственной независимости Республики Узбекистан», «О средствах массовой информации» и в целях реорганизации Государственного комитета Республики Узбекистан по телевидению и радиовещанию:

1. Преобразовать Государственный комитет Республики Узбекистан по телевидению и радиовещанию в Государственную телерадиовещательную компанию Узбекистана.

2. Считать Государственную телерадиовещательную компанию Узбекистана правопреемницей Государственного комитета по телевидению и радиовещанию и определить следующие основные задачи и направления ее деятельности:

— пропаганда внутренней и внешней политики независимой Республики Узбекистан, мобилизация и объединение всех здоровых, творческих сил общества во имя созидания, будущего республики, за ее динамичное поступательное развитие и процветание;

— способствовать победе торжества правды и справедливости, защите чести и достоинства, законных прав и свобод каждого жителя Узбекистана, активно содействовать укреплению спокойствия, взаимопонимания, дружбы и мира в межнациональных отношениях, воспитанию людей в духе равного, уважительного отношения друг к другу независимо от национальной, расовой принадлежности, идейных и религиозных убеждений;

— правдивое и объективное освещение национально-исторических традиций, воспитание жителей республики и особенно подрастающего поколения в духе гуманизма, уважения к общечеловеческим ценностям, стремления к образованию, культуре и правовой компетентности;

— конструктивный анализ событий и проблем экономической и культурной жизни республики, критика имеющихся недостатков. Содействие повсеместному укреплению дисциплины и порядка, широкому развитию творческой инициативы на производстве, ускорению прогресса в науке и технике, внедрению новых экономических методов хозяйствования и передового опыта;

— широкое освещение событий международной жизни, укрепление межгосударственных и внешнеэкономических связей, а также связей с соотечественниками за рубежом, пропаганда идей добрососедства и взаимовыгодного сотрудничества.

3. В целях повышения экономической заинтересованности и развития творческой конкуренции открыть на Государственном телевидении Узбекистана второй общереспубликанский канал на коммерческой основе.

4. Кабинету министров при Президенте Республики Узбекистан в месячный срок принять соответствующее постановление по выполнению данного указа.

Президент Республики Узбекистан И. КАРИМОВ.

г. Ташкент, 7 января 1992 г.

УКАЗ
ПРЕЗИДЕНТА РЕСПУБЛИКИ УЗБЕКИСТАН

О т. МИРСАИДОВЕ Ш. Р.

Назначить тов. Мирсаидова Шукрулло Рахматовича государственным секретарем при Президенте Республики Узбекистан.

Президент Республики Узбекистан И. КАРИМОВ.

г. Ташкент, 7 января 1992 г.

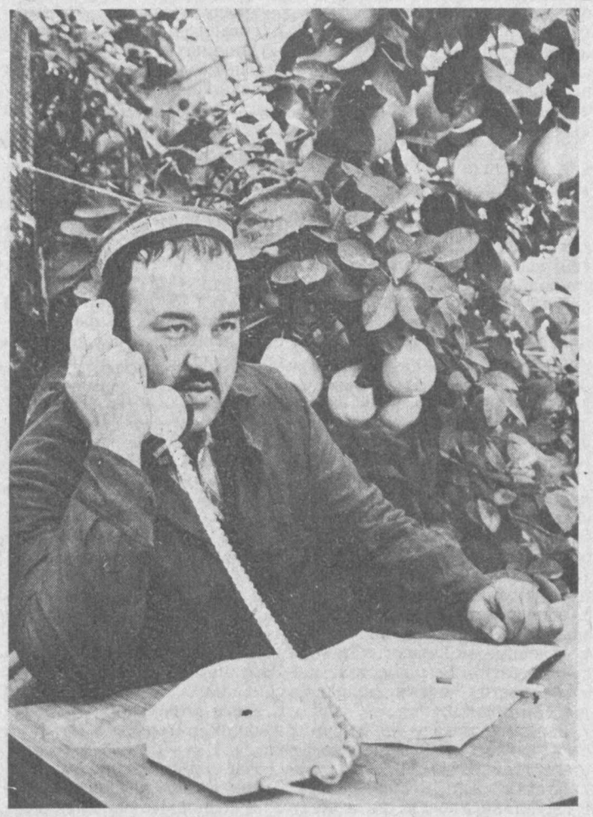

ЛИМОНЫ—К ВАШЕМУ СТОЛУ

ТАШКЕНТСКАЯ ОБЛАСТЬ. Успешно справились с плановым заданием 1991 года труженики колхоза-комбината «Лимонарий» Орджоникидзевского района. В торгующую сеть поставлено свыше 1.650 тонн цитрусовых. В хозяйстве 50 гектаров защищенного грунта, из них 42 гектара находится под стеклянным, а 8 — под пленочным покрытием. Здесь 9 бригад, в которых заняты 450 человек. Все эти коллективы работают на подряде. Благосостояние людей постоянно растет — если в прошлом году средний заработок составлял 450—500, то в нынешнем 700—750 рублей. Ценно и то, что все социальные, бытовые и прочие сложные вопросы решаются непосредственно на месте, собственными силами.

Возглавляет «Лимонарий» заслуженный колхозник Евмитдин Зайнутдинович Фахрутдинов. Начал он здесь трудовой путь в 1964 году под руководством отца — знаменитого цитрусовода Зайнутдина Ходжи-ота Фахрутдинова, все звания и регалии которого трудно перечислить.

— Отец и сейчас все силы отдает любимому делу, — говорит Евмитдин Зайнутдинович. — Он главный консультант всех хозяйств бывшего Союза, которые выращивают наши лимоны.

В «Лимонарии» разработаны новые методы повышения урожайности цитрусовых. И если в стране получают с каждого гектара в среднем по 8—10, а в Узбекистане — 20—25, то здесь — 36—45 тонн. Именно поэтому республика давно уже избавилась от дорогостоящих зарубежных поставок. Основное внимание уделяют подкормке органическими удобрениями, работе с навозом. Не применяют никаких ядохимикатов, химических препаратов и минеральных удобрений. В результате получают экологически чистую продукцию.

Большое внимание уделяют переработке лимонов. За собственный счет (затратив, кстати, 4,5 миллиона рублей) построили специальный цех, выпускающий поистине лечебные соки, популярный среди потребителей напиток «Лаззат», различные подварки для кондитерской промышленности, другую дефицитную продукцию. В перспективе — расширение производства.

Конечно же, есть у хозяйства и свои проблемы. Одна из главных — недопоставки стекла и пленки, стоимость которых к тому же многократно возросла. А это тяжким бременем ложится на себестоимость всей производимой здесь продукции. Но в хозяйстве и эти острые вопросы стремятся решать собственными силами, хотя действенная помощь соответствующих республиканских организаций не оказалась бы лишней.

И. АЛИМОВ.

НА СНИМКЕ: руководитель пятой бригады Тахир Джаббаров. За его бригадой закреплено 5,65 гектара. При плане 200 тонн здесь собирают в год до 212 тонн лимонов.

Фото **Р. ШАГАЕВА.**
(Фотохроника УзТАГ).

Об этом говорится на сессии

КАК ОТОЗВАТЬ ДЕПУТАТА?

Помнится, в году 84-м сделал я единственный в своей журналистской биографии материал об отзыве депутата. Речь шла о первом секретаре Балыкчинского райкома партии Андижанской области. Ездил по району, сидел на собраниях, видел, как все определялось поднятием руки. Потом подсчитали «за» и «против» — и отозвали депутата Верховного Совета республики.

Это была, честно говоря, кампания, и кандидатуру «отзовиста» для газеты отбирали более чем тщательно. И вот прошло время — многое изменилось. И вновь законопроект об отзыве. Зачем он! И чем плох был тот!

Сергей Алексеевич Иванченко — заместитель заведующего отделом по вопросам работы Советов народных депутатов Верховного Совета республики. Вообще-то поначалу я обратился в Комитет по законодательству, там посоветовали взять интервью в отделе. Не случайно практическую работу и по отзывам, и вообще с депутатами ведут и в отделе Советов, в нем накопился свой опыт.

— Сергей Алексеевич, в чем принципиальная разница между новым проектом и существовавшим законом об отзыве?

— Во-первых, тех было два — для депутатов ВС и отдельно для местных Советов. Теперь оба объединены в один. Но дело не столько в этом. Коротко говоря, тогда голосовали за отзыв поднятием руки, теперь будут тайно. Вот вы вспомнили те собрания трудовых коллективов, а ведь в зале наверняка сидели члены коллектива, проживающие и в этом, и в других округах, — а это уже непорядок. Теперь будет так: законопроект об отзыве — это как бы раскручиваемый в обратную сторону закон о выборах. Та же детализация всего механизма теперь уже отзыва, с конкретными периодами по времени от одной процедуры до другой. По прежнему закону отзыв мог растянуться на полгода, когда и причину отзыва нетрудно было подзабыть. Нынче уложимся в два месяца, однако соблюдая в строгости весь порядок по дням и часам.

— Обратил внимание, что «отзовист» имеет право на агитацию... Психологически это не воспринимается.

— Это в вас старый комплекс говорит. Действительно, позаботились о том, чтобы никак не ущемить прав депутата. Он должен защищаться и на это иметь и время, и законное право, и доверенные его лица могут, что называется, развернуться, отстаивая с фактами в руках интересы своего депутата. Чтобы избежать навета, организованной, если хотите, кампании. Так что непросто отозвать человека из Совета, и это, думаю, справедливо.

— А вот 25 процентов избирателей, чего достаточно, чтобы поддержать отзыв, — это не слишком много для начального этапа борьбы за отзыв? Как обстоит в других республиках или это не суть важно?

— Отчего же мы, действительно, изучили десяток положений в других государствах и прежде всего бывшего Союза. По-разному везде. Но, на мой взгляд, и десяти достаточно было бы. Представляете, как нужно организовать дело, чтобы набрать такое число избирателей? Это уже по сути целая кампания. По-моему, процесс должен быть реально развиваем. Ведь требуется убедить, рассказать, объяснить, причем не без участия самого отзываемого. А это, сами понимаете, вопрос времени.

— Как Вы полагаете, появятся с принятием закона «отзовисты»?

— Такие обращения граждан уже есть, и думаю, что с принятием закона избиратели получат нормальную возможность определиться по реальному вкладу своих депутатов разных звеньев. Во всяком случае, это поднимет и КПД работы самих депутатов. Кстати, есть мнения, что такой закон вовсе не нужен. Неправильно это, на мой взгляд: депутатов избирают на пять лет, и оставлять избирателей без возможности выразить свое принципиальное отношение к их избраннику несправедливо.

— Проект опубликован, что дальше?

— В комитете и в отделе рабочих группах продолжают работу — идут предложения. Подключены эксперты из Института философии и права, юридического факультета, Минюста и нашего отдела под эгидой того же комитета. Вносят свои рекомендации практики, депутаты и избиратели местных Советов. На втором этапе настоящей сессии, думаю, все определится, и закон будет принят парламентом.

М. САДВАКАСОВ.

Закон Республики Узбекистан

ОБ ОСНОВАХ ГОСУДАРСТВЕННОЙ МОЛОДЕЖНОЙ ПОЛИТИКИ В РЕСПУБЛИКЕ УЗБЕКИСТАН

Исходя из интересов народа, основываясь на Законе «Об основах государственной независимости Республики Узбекистан», государство разрабатывает и осуществляет молодежную политику, направленную на создание условий для социального и духовного развития молодежи республики.

I. ОБЩИЕ ПОЛОЖЕНИЯ

Статья 1. Цели и принципы государственной молодежной политики

Молодежная политика является приоритетным направлением государственной деятельности Республики Узбекистан в целях создания социально-экономических, правовых, организационных условий и гарантий для социального становления и развития молодежи, раскрытия ее творческого потенциала в интересах всего общества.

Государственная молодежная политика в Республике Узбекистан основывается на следующих принципах:

забота о молодежи независимо от национальной, расовой, языковой, религиозной принадлежности, социального положения, пола, образования и политических убеждений;

правовая и социальная защита молодежи;

преемственность национальных, культурных традиций, духовная связь поколений;

поддержка молодежных инициатив, гарантия свободы выбора молодежью путей реализации своих интересов, осуществляемых в рамках Конституции и законов Республики Узбекистан;

непосредственное участие молодежи в формировании и реализации политики и программ развития общества, в особенности жизни молодежи республики;

единство прав и обязанностей, свобод и гражданской ответственности.

Статья 2. Компетенция Республики Узбекистан в области государственной молодежной политики

Ведению Республики Узбекистан в области государственной молодежной политики подлежат:

определение социально-экономических, правовых и организационных начал государственной молодежной политики на территории республики;

разработка и обеспечение мер социальной защиты молодежи;

создание органов управления государственной молодежной политикой;

разработка и осуществление республиканских комплексных и целевых программ в области государственной молодежной политики;

распоряжение финансовыми средствами, предназначенными для осуществления государственной молодежной политики;

представительство интересов молодежи республики в рамках межреспубликанских и международных обязательств Узбекистана;

правовое регулирование общественных отношений молодежи и ее объединений на территории республики;

экономическая, правовая и организационная поддержка инициатив молодежи республики, ее общественных объединений;

контроль за соблюдением всеми субъектами права определенных законодательством Республики Узбекистан обязанностей по отношению к молодежи, другие вопросы формирования и осуществления молодежной политики в Республике Узбекистан.

Статья 3. Компетенция Республики Каракалпакстан в области государственной молодежной политики

Республика Каракалпакстан самостоятельно определяет и реализует государственную молодежную политику, за исключением абзаца седьмого статьи 2 настоящего закона.

Статья 4. Законодательство о государственной молодежной политике

Государственная молодежная политика основывается на Конституции, настоящем законе и других законодательных актах Республики Узбекистан, регулирующих социальные, экономические и иные отношения, затрагивающих интересы молодежи.

Настоящим законом Республика Узбекистан определяет основные начала государственной молодежной политики, распространяющейся на граждан в возрасте от 14 до 30 лет, и признает его в качестве правовой основы для развития и систематизации соответствующего законодательства.

Если международным договором Республики Узбекистан установлены иные правила, чем те, которые содержатся в настоящем законе и иных актах законодательства Республики Узбекистан о государственной молодежной политике, то применяются правила международного договора.

Статья 5. Субъекты государственной молодежной политики

Субъектами государственной молодежной политики в Республике Узбекистан являются органы государственной власти и управления, молодежь — в лице своих общественных объединений.

II. ПРАВОВАЯ И СОЦИАЛЬНАЯ ЗАЩИТА МОЛОДЕЖИ

Статья 6. Правовая защита молодежи и ее обеспечение

Правовая защита молодых граждан включает юридически закрепленные обязанности государственных и общественных организаций, объединений, предприятий по отношению к молодежи, охрану достоинства личности в семье, трудовом и учебном коллективах, по месту жительства.

Правовая защита молодежи осуществляется органами представительной, исполнительной, судебной власти, а также правоохранительными органами в порядке, определяемом законодательством Республики Узбекистан.

Молодые граждане Республики Узбекистан обладают всей полнотой социально-экономических, политических и личных прав и свобод, закрепленных в Конституции и законодательных актах. Какие-либо прямые или косвенные ограничения законных прав и интересов молодежи по признакам возраста не допустимы и влекут за собой ответственность в соответствии с действующим законодательством.

Вопросы дееспособности несовершеннолетних, защиты прав отдельных категорий молодых граждан (инвалидов, домохозяек, воспитанников детских домов и т. п.) регулируются законодательством Республики Узбекистан.

В Республике Узбекистан запрещаются любые действия, приводящие к подрыву нравственных устоев в молодежной среде, в том числе пропагандирующие культ насилия, порнографию и жестокость.

Статья 7. Защита прав несовершеннолетних правонарушителей

Применение принудительных мер воспитательного воздействия, в том числе: возложение обязанности загладить причиненный вред, штраф, привлечение к общественно полезным работам, исправительные работы, арест, лишение свободы, помещение в специальные учебно-воспитательные учреждения несовершеннолетних, осуществляется только на основании приговора либо решения суда.

Государство гарантирует соблюдение прав и уважение достоинства личности, более гуманный режим содержания несовершеннолетних правонарушителей, создает условия для осуществления контроля со стороны Советов народных депутатов и общественности за их содержанием в местах лишения свободы. Для несовершеннолетних правонарушителей предусматривается дифференцированный режим содержания в местах лишения свободы с учетом тяжести совершенного преступления и возраста.

Статья 8. Права молодежи в сфере образования

Права и обязанности учащихся и студентов во взаимоотношениях с администрацией учебно - воспитательных учреждений устанавливаются законодательными актами Республики Узбекистан, а также решениями органов самоуправления соответствующих учреждений. Учащиеся, студенты или их законные представители участвуют в разработке соответствующих правил, договоров (соглашений) с администрацией учебных заведений.

Не допускается привлечение учащихся и студентов к общественному производству во время учебного процесса, за исключением случаев, когда такая работа соответствует избранной ими специальности и является формой учебно-производственной практики, либо случаев добровольного коллективного или индивидуального труда учащихся и студентов в свободное от учебы время. Указанная трудовая деятельность допускается при наличии надлежащим образом оформленного договора в соответствии с трудовым или гражданским законодательством.

Учащимся и студентам учебных заведений предоставляется право на приобретение по льготным ценам ученических товаров, учебников и школьной формы. Перечень товаров и порядок их реализации устанавливаются Кабинетом министров при Президенте Республики Узбекистан.

Статья 9. Государственная поддержка талантливой молодежи в Республике Узбекистан

Государство оказывает особую поддержку талантливой молодежи. Государственные и общественные организации, должностные лица обязаны оказывать содействие выявлению и творческому становлению талантливой молодежи. В этих целях в Республике Узбекистан действуют государственные учреждения, общественные организации, комиссии, обеспеченные материально-технической базой для поиска, защиты и поддержки талантливой молодежи в сферах науки, техники, экономики, управления и искусства. Финансирование мероприятий по поддержке талантливой молодежи осуществляется из республиканского и местных бюджетов, общественных фондов и других источников.

Часть прибыли, направляемая предприятиями и организациями независимо от форм собственности на профессиональное обучение, повышение квалификации, стажировку молодых граждан, внешкольную работу с подростками, государственному налогообложению не подлежит.

Статья 10. Социальная защита молодежи

Социальная защита молодежи — это совокупность государственных гарантий, предоставляемых молодым гражданам, их семьям для обеспечения физического, умственного, нравственного развития и общественного становления в интересах народа Узбекистана.

В Республике Узбекистан для молодежи устанавливается минимум социальной обеспеченности, гарантирующий:

бесплатное медицинское обслуживание;

бесплатное образование;

посещение спортивно-оздоровительных и культурно-просветительных учреждений на льготных условиях;

льготные кредиты на строительство жилья, обзаведение домашним хозяйством;

право на первоначальную трудовую занятость или материальную компенсацию в соответствии с действующим законодательством;

учет потребностей молодежи при проектировании и строительстве объектов социальной инфраструктуры;

транспортные льготы для учащихся, студенческой молодежи и несовершеннолетних молодых граждан;

компенсационные выплаты несовершеннолетним гражданам.

Специальные меры социальной защиты несовершеннолетних, отдельных категорий молодых граждан (инвалидов, домохозяек, воспитанников детских домов, учащихся, студентов, демобилизованных военнослужащих, воинов запаса и т. д.), а равно порядок осуществления их прав устанавливаются законодательством Республики Узбекистан.

III. ОСУЩЕСТВЛЕНИЕ ГОСУДАРСТВЕННОЙ МОЛОДЕЖНОЙ ПОЛИТИКИ В РЕСПУБЛИКЕ УЗБЕКИСТАН

Статья 11. Организационное обеспечение государственной молодежной политики

Разработка государственной молодежной политики осуществляется Верховным Советом Республики Узбекистан.

Реализация государственной молодежной политики возлагается на Государственный совет Республики Узбекистан по делам молодежи и на другие государственные органы, а на местах — на отделы по делам молодежи исполнительных комитетов местных Советов народных депутатов.

Функции, полномочия и структура Государственного совета Республики Узбекистан по делам молодежи определяются Кабинетом министров при Президенте Республики Узбекистан.

Государственный совет Республики Узбекистан по делам молодежи совместно с соответствующими министерствами и ведомствами разрабатывает и вносит на рассмотрение Кабинета министров при Президенте Республики Узбекистан научно обоснованные социальные нормы и нормативы финансирования мероприятий, вытекающих из государственной молодежной политики.

Государственный совет Республики Узбекистан по делам молодежи ежегодно представляет Верховному Совету и Президенту Республики Узбекистан доклад о положении молодежи.

Статья 12. Государственная программа реализации молодежной политики

Молодежная политика осуществляется на основе государственной программы, которая разрабатывается Кабинетом министров при Президенте Республики Узбекистан и утверждается Верховным Советом Республики Узбекистан.

Основной целью разработки и реализации государственной программы является создание условий, обеспечивающих социальную поддержку молодежи, защиту человеческого достоинства, специфических, экономических, политических, социально-культурных интересов молодых людей, оказание содействия в трудовой занятости молодежи в народном хозяйстве на принципах добровольности и возможности выбора.

В реализации государственной программы участвуют предприятия, независимо от вида собственности, общественные и другие организации.

Государственная программа обеспечивается материальными, трудовыми и финансовыми ресурсами.

Местные органы власти разрабатывают программы как в виде подпрограмм, так и в виде самостоятельных документов. Реализация программ обеспечивается средствами местного бюджета и иных источников финансирования.

Статья 13. Социальная служба молодежи

В целях социальной защиты молодежи, молодых семей, поддержки молодежных общественных объединений и их предприятий, содействия реализации гражданской самодеятельности в Республике Узбекистан действует государственно - общественная социальная служба молодежи.

Направлениями деятельности социальной службы молодежи являются:

осуществление психолого-педагогической, медико-биологической, юридической помощи и консультирование несовершеннолетних и других молодых граждан;

социальная помощь молодым гражданам, оказавшимся в особо неблагоприятных условиях в силу их физических недостатков;

социальная помощь молодым семьям;

правовая защита молодежи в трудовых и учебных коллективах;

социальная помощь в специальных воспитательных учреждениях для несовершеннолетних правонарушителей,

социальное восстановление (реадаптация) молодых граждан, вернувшихся из мест лишения свободы и специальных воспитательных учреждений;

поддержка и развитие коллективной и индивидуальной предпринимательской деятельности молодежи;

правовая пропаганда, информирование молодежи о возможностях реализации ее интересов в сферах трудоустройства, образования и профессиональной подготовки, досуга, туризма и спорта;

содействие развитию форм молодежного самоуправления;

организация содержательного досуга молодежи по месту жительства и другие функции по оказанию помощи молодежи.

Местные органы власти и управления определяют конкретную модель социальной службы с учетом территориальных особенностей.

Статья 14. Привлечение негосударственных организаций и граждан к оказанию социальной помощи молодежи

Привлечение молодежных общественных объединений, других негосударственных организаций и их деятельность по оказанию социальной помощи молодежи осуществляются на договорной основе с исполнительными органами местных Советов народных депутатов, Государственным советом Республики Узбекистан по делам молодежи и другими ведомствами республики. В договорах определяются виды и содержание деятельности, направленной на удовлетворение запросов молодежи, условия оказания финансовой и материальной поддержки по обязательствам сторон.

Статья 15. Экономическое обеспечение государственной молодежной политики

Финансирование мероприятий в области государственной молодежной политики обеспечивается за счет средств бюджетов, молодежных и иных фондов.

За счет ассигнований республиканского и местных бюджетов, а также республиканских и иных фондов финансируются:

республиканские комплексные и целевые программы государственной молодежной политики;

расходы целевого назначения, направляемые для ускоренного решения неотложных задач в области государственной молодежной политики;

расходы по поддержке социально значимых программ молодежных общественных объединений;

расходы по содержанию Государственного совета Республики Узбекистан по делам молодежи и подведомственных ему учреждений;

расходы на финансирование межрегиональных и международных контактов молодежи в соответствии с заключенными Республикой Узбекистан договорами;

расходы по обеспечению устанавливаемого правительством Республики Узбекистан государственного гарантированного минимума социальной обеспеченности молодых граждан;

расходы, связанные с компенсационными выплатами несовершеннолетним гражданам.

Статья 16. Содействие государства социальному развитию молодежи

Молодым гражданам и молодым семьям предоставляются социальные льготы, в том числе: выделение земельных участков для индивидуального жилищного строительства, долгосрочные кредиты на приобретение жилых домов и квартир, уплату вступительных паевых взносов в жилищно-строительные кооперативы, обзаведение домашним хозяйством (в т. ч. приобретение скота), приобретение предметов домашнего обихода длительного пользования, внесение платы за обучение в учебных заведениях, действующих на коммерческой основе, и на другие цели. Кредиты молодежи выдаются банками под пониженные проценты и погашаются в льготном порядке, установленном законодательством Республики Узбекистан.

Отдельным категориям молодых граждан в соответствии с законодательством Республики Узбекистан устанавливаются льготы на проезд железнодорожным, воздушным, водным, автомобильным (за исключением такси) и городским пассажирским транспортом.

Для предприятий, учреждений, организаций и общественных объединений, направляющих часть своей прибыли на финансирование комплексных и целевых программ в области государственной молодежной политики, устанавливается льготное налогообложение.

Статья 17. Молодежные фонды

В Республике Узбекистан в целях развития научной, технической, культурной и иной творческой деятельности, международного сотрудничества, поддержка молодежных инициатив, способствующих решению молодежных проблем, создаются государственно - общественные молодежные фонды.

Молодежные фонды, их структурные подразделения и предприятия освобождаются от налоговых платежей по прибыли, направляемой в эти фонды на осуществление их уставной деятельности.

Порядок создания, деятельности и источники образования государственно-общественных фондов молодежи определяются Кабинетом министров при Президенте Республики Узбекистан.

Статья 18. Государственная поддержка молодежного предпринимательства

Государство поддерживает и развивает экономическую самостоятельность молодежи, ее участие в народных и кустарных промыслах, деятельность молодежных предприятий.

Молодежными предприятиями считаются предприятия, в списочном составе работающих которых доля молодых граждан до 30 лет составляет не менее 75 процентов, созданные учащимися школ, средних специальных учебных заведений, студентами высших учебных заведений дневной формы обучения, молодыми учеными для проведения научно-исследовательских, инновационных и внедренческих работ, а также созданные молодежными организациями для выполнения работ по производству товаров молодежного ассортимента и оказанию услуг, перечень которых определяется Кабинетом министров при Президенте Республики Узбекистан.

Для молодежных предприятий согласно законодательству Республики Узбекистан устанавливаются льготы: по налогообложению, кредитованию, инвестициям, обеспечению необходимыми средствами производства, земельными участками, по страхованию их коммерческих рисков.

Статья 19. Молодежные общественные объединения в Республике Узбекистан

Молодежным общественным объединением в Республике Узбекистан признается зарегистрированное в установленном порядке добровольное формирование граждан, имеющее одной из главных целей реализацию и защиту гражданских, политических, экономических, социальных и культурных прав и свобод, а также развитие активности и самодеятельности молодежи республики.

В уставе (положении, ином основополагающем акте) молодежного общественного объединения должно быть предусмотрено возрастное ограничение для его членов или участников (30 лет). Число членов (участников) общественного объединения, возраст которых свыше 30 лет, не должно превышать 10 процентов от общей численности молодежного общественного объединения.

Молодежные общественные объединения участвуют в разработке государственной, комплексных и целевых программ по реализации молодежной политики.

IV. ЗАКЛЮЧИТЕЛЬНЫЕ ПОЛОЖЕНИЯ

Статья 20. Контроль за исполнением настоящего закона

Контроль за реализацией настоящего закона осуществляется Верховным Советом Республики Узбекистан, местными Советами народных депутатов и соответствующими государственными органами.

Высший надзор за точным и единообразным исполнением настоящего закона всеми государственными и общественными органами, предприятиями, учреждениями и организациями, должностными лицами, а также гражданами возлагается на прокурора Республики Узбекистан.

Статья 21. Ответственность за нарушение настоящего закона

Должностные лица органов государственной власти и управления несут ответственность за соблюдение положений настоящего закона в порядке, предусмотренном законодательством Республики Узбекистан.

Любые подзаконные акты, противоречащие настоящему закону, являются недействительными полностью или в соответствующей части с момента их принятия.

Ущерб, причиненный субъектам государственной молодежной политики в результате незаконных действий, подлежит возмещению в полном объеме на основании решения соответствующего суда.

Президент Республики Узбекистан
И. КАРИМОВ.

г. Ташкент,
20 ноября 1991 г.

Постановление Верховного Совета Республики Узбекистан

О ПОРЯДКЕ ВВЕДЕНИЯ В ДЕЙСТВИЕ ЗАКОНА РЕСПУБЛИКИ УЗБЕКИСТАН «ОБ ОСНОВАХ ГОСУДАРСТВЕННОЙ МОЛОДЕЖНОЙ ПОЛИТИКИ В РЕСПУБЛИКЕ УЗБЕКИСТАН»

Верховный Совет Республики Узбекистан **постановляет:**

1. Ввести в действие Закон Республики Узбекистан «Об основах государственной молодежной политики в Республике Узбекистан» с 1 января 1992 года.

2. Установить, что законодательные акты Республики Узбекистан впредь до приведения в соответствие с названным законом применяются, поскольку они не противоречат Закону Республики Узбекистан «Об основах государственной молодежной политики в Республике Узбекистан».

3. Поручить Кабинету министров при Президенте Республики Узбекистан:

в двухмесячный срок утвердить порядок создания в Республике Узбекистан государственно - общественной социальной службы молодежи и молодежных фондов;

до 1 февраля 1992 года образовать Государственный совет Республики Узбекистан по делам молодежи и соответствующие структуры в исполнительных органах всех уровней;

в трехмесячный срок:

установить порядок предоставления льгот молодежи, создания и налогообложения молодежных предприятий и налоговые льготы для молодежных общественных объединений с учетом социальной направленности их деятельности;

представить в Верховный Совет Республики Узбекистан предложения о внесении изменений и дополнений в действующие законодательные акты Республики Узбекистан, вытекающие из Закона Республики Узбекистан «Об основах государственной молодежной политики в Республике Узбекистан»;

обеспечить пересмотр и отмену министерствами, государственными комитетами и ведомствами нормативных актов, противоречащих указанному закону;

разработать и представить в Верховный Совет Республики Узбекистан программу реализации государственной молодежной политики в Республике Узбекистан с привлечением государственных органов и общественных организаций.

Председатель Верховного Совета
Республики Узбекистан
Ш. ЮЛДАШЕВ.

г. Ташкент,
20 ноября 1991 г.

В кишлаке Аякчи Китабского района Кашкадарьинской области открыт филиал райбыткомбината. Многие труженики совхоза «Зарафшан», расположенного на территории этого кишлака, нашли себе дело по душе. В цехе по изготовлению ковров работают в основном молодые женщины. Красивые, яркие ковры, созданные руками мастериц, украсят любой дом!

НА СНИМКЕ: бригада девушек-ковроделов (слева направо) Пардаева Гульбахор, Шоймова Рохат, Норова Кузигюль, Рахманова Розия.

Фото **А. ЗУФАРОВА.**

Пресс-конференция в Тбилиси

ТБИЛИСИ, 6 января. (Корр. ТАСС Альберт Кочетков). Военный совет оппозиционных сил Грузии провел сегодня пресс-конференцию, посвященную захвату ее вооруженными отрядами Дома правительства и бегству из республики президента Звиада Гамсахурдиа. На многочисленные вопросы грузинских и иностранных журналистов отвечали руководители военного совета Джаба Иоселиани и Тенгиз Китовани.

Д. Иоселиани пояснил, что оппозиционные силы не ставили задачу штурмом овладеть Домом правительства, где 15 дней оборону держали сторонники президента. Это могло привести к многочисленным жертвам, сказал он. Потому преднамеренно незаблокированным оставался выход из здания на площадь Свободы. Через него Звиаду Гамсахурдиа и верным ему людям удалось в ночь на понедельник с боями пробиться на набережную реки Куры на нескольких автомобилях и трех автобусах в сопровождении двух бронетранспортеров.

Президент, по предварительным данным, находится за пределами Грузии, на стыке ее границ с Арменией и Азербайджаном. Часть прорвавшихся с ним людей взята в плен. Среди них депутаты парламента.

Отвечая на вопрос корреспондента ТАСС о будущей судьбе З. Гамсахурдиа, Д. Иоселиани заявил, что если президенту будет предоставлено политическое убежище в другой стране, то Грузия будет добиваться его выдачи для предания суду по обвинению в преступной деятельности против собственного народа.

Следующий вопрос был о возможности участия Эдуарда Шеварднадзе в деле ускорения демократических процессов в Грузии. Д. Иоселиани отметил большой опыт и авторитет бывшего союзного министра и лидера республики и не исключил вероятности, что Э. Шеварднадзе сможет войти в структуры власти нового правительства.

Командующий национальной гвардией Тенгиз Китовани заявил, что в вооруженных формированиях оппозиции не только грузины, но и представители других национальностей из числа коренных жителей республики: осетины, армяне, греки, русские — все, кому дороги идеалы демократии. По его мнению, в будущем не должно быть противоречий, имевшихся между этими отрядами. Все боевые операции против диктатуры мы проводили совместно, сказал Т. Китовани, вместе проливали кровь, которая нас сплотила.

На пресс-конференции было сообщено, что в Доме правительства удалось спасти более сорока заложников, среди которых было много случайных людей, не принадлежащих к оппозиционным партиям или движениям. По их свидетельствам, они подвергались изощренным пыткам — от жестоких избиений до подключения к телу электрического тока, подвешивания на наручниках.

В заключение встречи Д. Иоселиани отметил, что военный совет сложит свои полномочия после выборов нового парламента.

* * *

МОСКВА. 7 января. (ТАСС). Делегация Верховного Совета Грузии должна выехать сегодня в Иджеванский район Армении для переговоров по вопросу о предоставлении Звиаду Гамсахурдиа временного политического убежища в Армении. Об этом сообщила программа «Вести» со ссылкой на правительство Грузии. Армянское правительство формирует делегацию для проведения переговоров по данному вопросу.

Оптимисты рынка

...ФАНТАЗИЯ, ИНИЦИАТИВА И ОЧЕНЬ МНОГО РАБОТЫ

В когорте знаменитостей, овеянных множеством легенд и слухов, все чаще и чаще встречаем мы имя Константина Борового, президента—главного управляющего Российской товарно-сырьевой биржей. Кто-то говорит о его недавнем браке с молодой и красивой актрисой, кто-то — о многомиллионных счетах в западных банках и роскошных виллах на океанских побережьях. Его феномен не дает покоя многим не только нашим, но и зарубежным поклонникам знаменитостей.

Константин Боровой, математик по специальности, впервые занявшийся предпринимательством чуть более пяти лет назад, сегодня является главой первой и самой крупной биржи на территории бывшего Союза. На сегодняшний день РТСБ — это 1.120 брокерских контор, это семьдесят процентов всех биржевых сделок. Для примера лишь один факт: при открытии РТСБ брокерское место стоило 60 тысяч рублей, а сегодня... почти четыре с половиной миллиона. Да, при таких цифрах почва для слухов действительно благодатная. Так в чем же заключается феномен этого сорокатрехлетнего пионера советских бирж! Кто он! Бывший глава теневой экономики или любимец фортуны!

Сегодня мы предлагаем беседу нашего корреспондента с президентом — главным управляющим акционерного общества «Российская товарно-сырьевая биржа».

— В ноябре прошлого года вы были в Узбекистане, где совместно с биржей «Тошкент» приняли решение о создании «Российско-Узбекского торгового дома». Как сейчас обстоят дела?

— Сегодня над этим работают юристы. Очень сложно определить конкретные границы собственности. Мы постоянно созваниваемся, поддерживаем связь, чтобы знать ситуацию. Но множество бюрократических и прочих барьеров, которые нам постоянно приходится преодолевать, сдерживают нашу работу. Увы, но большинство проблем, с которыми мы сталкиваемся, возникает в Узбекистане, хотя, казалось, республика заинтересована в скорейшем открытии Торгового дома — ведь это наши инвестиции в ее экономику, и работать Торговый дом в основном будет на территории Узбекистана.

— Есть ли у вас какие-либо рецепты, как выправить крайне тяжелое экономическое положение в бывшем СССР?

— В стране сегодня вполне нормальное экономическое положение, есть вся инфраструктура экономики. Правда, тревожная экологическая ситуация, но она не очень хорошая и во всем мире. У нас есть все, просто все так безобразно устроено, что не работает.

Завод, который должен выпускать станки, не выпускает их, потому что не хватает сырья, не хватает энергии или еще чего-нибудь. Для того чтобы выправить сложившуюся ситуацию, можно пойти двумя путями.

Первый путь — это сделать несколько шагов назад, в наше недавнее прошлое. Мы снова начнем расстреливать тех, кто не выполняет плановое задание, не выполняет своевременные поставки. И на некоторое время эти меры дадут положительный результат, но ненадолго.

Второй путь намного сложнее, прежде всего тем, что еще нам неведом. Это приватизация. Нужно срочно, как можно быстрее приватизировать собственность. Там, где нельзя продать, ее нужно просто отдать. И вот когда мы распустим все структуры тоталитарной системы, у нас постепенно начнут появляться хозяева. Хозяева в самом лучшем смысле слова. Они будут знать, что земля, на которой они живут, — это их собственность, что завод, где они работают, — это их собственность. Тогда, поверьте, и завод начнет выпускать станки без перебоев, и на рынках будет изобилие. Потому что у нас появятся настоящие хозяева.

Вот сейчас мы создали СНГ. Согласен, независимость — это хорошо. Но давайте не будем забывать, что свободные граждане отличаются от рабов правом на собственность. Сейчас в общем-то нормальная ситуация, хотя налицо и некоторый хаос. Но надо помнить, что нормальный рынок рождается именно из хаоса. Любой шаг вперед, любое движение пусть даже на миллиметр к рынку, к частной собственности—это и есть спасение экономики.

— РТСБ — первая среди бирж бывшего Союза. Она была зарегистрирована осенью девяностого года. И за это время появилось неслыханное число бирж — их уже более 700, и этот процесс далеко не закончился...

— В основе его лежит много причин. Например, коммерческая организация в форме биржи очень удобна, она как бы первой получает право формировать те самые свободные рыночные цены. Да, сегодня много бирж, но из этих семисот настоящих всего пятьдесят. Опасных для экономики, т. е. неконкурентоспособных — около ста. Чаще всего это биржи в виде торговых домов. Они получают исключительные права от своих регионов, учредителей, министерств на торговлю определенным видом продукции и таким образом сразу становятся вне конкуренции. Их опасность состоит в том, что они повторяют уродство нашей прежней экономики, но уже в рынке. В свое время гремела Московская товарная биржа, сейчас ее практически нет. Она умерла, не успев родиться. Ее уничтожили, создав ей исключительные условия. Но коль скоро мы говорим о рынке, нужно понимать, что настоящий рынок без конкуренции невозможен. Остальные же биржи никому не мешают. Это крупные брокерские компании, торговые дома, это коммерческие организации, дистребьютерские, распределительные. Их очень просто отличить. Настоящая биржа не ставит целью получение прибыли от своей деятельности. В идеале биржа должна быть своего рода ассоциацией брокерских компаний. Если же она станет прибыльной, то БК начнут из нее уходить, и она тут же превратится в торговый дом. Биржевой совет РТСБ еще в июле принял решение о том, чтобы комиссионные нашей биржи понизились от 0,2% до 0,175%, и наша задача—довести комиссионные до нуля. Мы будем получать плату за рекламу и информацию. Придет время, из сегодняшних пятидесяти бирж останется всего десять, может, пятнадцать...

— Предположим, что акции РТСБ упали, последовал финансовый крах, разорение. Какими будут ваши шаги?

— В этом нет ничего страшного. Предпринимитель все время живет в условиях, когда подобное может произойти. Многие очень известные западные бизнесмены пережили десятки таких крахов. Меняется ситуация на рынке, меняется налоговая политика, конкуренция, все это своего рода предпосылки возможного краха. Но финансовый крах — это не крах моральный. Ведь всегда можно начать сначала, потому что начинаешь не с нуля — есть опыт, который дороже любых денег. Есть система связей, система взаимоотношений с финансовым, деловым миром. По своей сути финансовый крах — это отрицательная степень прибыли. Если это произошло, значит, необходимо закрыть свое дело и начать новое. Крах — это фактор, который постоянно учитывается. Но сегодня я знаю ситуацию, и сейчас с нами такого произойти не может.

— Можете ли назвать вашего наставника или человека, который был учителем в бизнесе?

— Увы, но, как это ни печально, в бизнесе у меня не было учителей. У меня было много наставников в математике, но не в бизнесе. Мне пришлось самому проходить школу коммерции. Было это пять лет назад, когда приняли закон о кооперации и предпринимательстве. До этого у нас негде было учиться. Правда, была теневая экономика, хотя меня лично коробит это выражение, это вторая экономика, она была всегда. Но оттуда у меня учителей, к сожалению, нет. Мы те, кто первым шел как бы из западной экономики.

— Легко ли стать легальным миллионером?

— Для предпринимателя не должно быть самоцели стать миллионером. Прежде всего нужно создать свое дело, на своей земле. Создать рабочие места для своих сограждан, создать производство. А уже следствием всего этого является прибыль, которая и дает личное благосостояние. Для того чтобы добиться успехов в бизнесе, нужно чуть-чуть фантазии, немного, совсем немного инициативы и много работы. Сейчас рынок практически пуст, можно начать открывать предприятия в любой отрасли, нужно начинать производство. Все время его рационализировать, думать, где выгодней достать сырье. Лучше всего начинать с небольших дел. Мой первый контракт был всего на 600 рублей, но уже второй — на пять тысяч. Не нужно бояться риска, ведь предприниматель всегда в риске, всегда. Именно это и отличает его от наемного служащего, он всегда в конкуренции, работает по двадцать часов в сутки. Он отличается тем, что создает рабочие места для тех, кто не хочет рисковать, он дает людям работу и он им нужен. Предприниматель и наемный служащий — это две категории людей, которые просто не могут существовать один без другого.

— Вы могли бы сформулировать свое отношение к прессе?

— Когда РТСБ только создавалась, то она вызывала неподдельный интерес и в то же время непонимание. И чтобы избежать этого, мы с первого дня работы начали сотрудничать с прессой. Для прессы открыты заседания биржевого совета, зал торгов. Для прессы у нас открыто все, кроме, конечно, коммерческих тайн. Мы даже специально проводили семинар «Пресса плюс биржа». Создали Агентство экономических новостей, где работают ученые, которые обрабатывают нашу информацию на компьютерах, для того чтобы передать прессе предварительные выводы о том, что происходит в нашей экономике. Агентство — это своего рода переходное звено между биржей и прессой, оно тратит колоссальные деньги, чтобы по мере своих сил помочь вам, представителям прессы. И кроме этого, у РТСБ просто теплое, хорошее отношение к прессе...

Наша беседа подошла к концу. Константин Боровой пишет свои пожелания жителям нашей республики. Мы прощаемся под бесконечную трель телефонных аппаратов. Он остается за своим большим столом со своим бизнесом, где для успеха нужны фантазия плюс инициатива, помноженные на многочасовую работу...

Абу Насыр НИЯЗМАТОВ,
наш соб. корр.

Москва.

Желаю Гражданам свободной и независимой Республики Узбекистан мудрого правительства, деятельных предпринимателей и добрых соседей. Тогда мир, благополучие и процветание страны придут сами

Боровой

Мнение

«ПЕРЕВЕДИ МЕНЯ НА ХОЗРАСЧЕТ...»

Хозрасчет в медицине. Сегодня экономический термин в сфере, далекой от производственной, воспринимается без удивления. Долгие годы о врачах мы говорили лишь высоким «штилем», не допуская саму мысль, что столь гуманную деятельность можно связать с материальной стороной. К чему мы при этом пришли? Картина, думаю, узнаваема многими. В палате лежит больной, ожидая помощи, которую оказать ему никто не спешит. Врачи в ординаторской «гоняют» разговоры, в лучшем случае о новинках медицины, медсестры обсуждают свои проблемы.

На мой взгляд, лишь формула «больной — врач — деньги» позволит расставить все по своим местам. Пусть не шокируют мои слова, но нужно, чтобы медикам было выгодно лечить хорошо. Только переход на новую организацию труда и позволит получать им не за часы, проведенные в больнице или поликлинике, а за количество вылеченных, причем качественные показатели являются основными. Однако в республике все еще не спешат перейти от слов к делу. Остается уравниловка в оплате, больные «без толку» пролеживают на больничных койках.

По количеству врачей наша республика в числе передовых. Ежегодно сдаются новые больницы, но мы теряем миллионы рублей, так как люди болеют, умирают в трудоспособном возрасте. Нам необходим интенсивный путь развития в медицине, тогда отпадет необходимость в увеличении больничных коек. С переходом на хозрасчет решатся многие наболевшие проблемы в медицине..

Н. НИЯЗМАТОВ,
врач.

Карши.

За рубежом

ПРЕДСТОИТ ПЕРЕЖИТЬ ТРУДНЫЕ ВРЕМЕНА

НЬЮ-ЙОРК. «Пришло время помогать» — так озаглавлена статья бывшего президента США Ричарда Никсона, опубликованная в последнем номере журнала «Тайм». Предоставить помощь следует всем республикам Содружества Независимых Государств, в первую очередь России, считает Никсон. Это следует делать по двум причинам. Прежде всего потому, что никому не нужен еще один кризис. Ельцин накопил солидный политический капитал для того, чтобы сказать своим людям, что им предстоит пережить трудные времена, прежде чем ситуация начнет улучшаться. «Если проводимые им реформы, — подчеркивает Никсон, — закончатся неудачей, никто не сможет сделать что-либо лучшее». Во-вторых, успех реформ в России является ключом к проведению реформ в других республиках. США следует предоставить широкомасштабную помощь только тем республикам, где будут проведены свободные выборы, защищены права национальных меньшинств, одобрены программы перехода экономики к рыночным отношениям. «Пока только Россия отвечает этим требованиям, — отмечает Никсон. — Помогая правительству Ельцина, мы создадим хорошую почву для проведения реформ повсеместно. Если рыночные отношения завоюют прочные позиции в России, то они распространятся и по другим республикам. Впервые в истории Россия будет играть лидирующую роль, опираясь не на военную силу, а на силу примера».

КАЛЕЙДОСКОП

ДЕЛИ. Представитель общины последователей ошо — одного из самых популярных создателей модернистских религий на базе индуизма — сообщил о «всемирных» результатах встречи Нового года в 750 центрах по всему миру. Последователи ошо решили отметить наступление 1 января 30 минутами дружного смеха. И это им удалось. В Индии, в главном центре общины в Пуне, хохотали пять тысяч человек, в основном — западных европейцев. Столько же приняли участие в церемонии в Германии, три тысячи — в США, две тысячи — в Италии.

Смех, по мнению организаторов празднования, не только улучшает настроение, но и поправляет здоровье. И то и другое крайне важно в нынешнем неспокойном мире. Как сообщают очевидцы из Пуны, лишь вначале, «для затравки», понадобилось несколько шуток, чтобы развеселить толпу. Затем собравшиеся буквально заражали смехом друг друга.

СЕУЛ. (ТАСС). Президенты Республики Корея и США договорились развивать союзнические отношения во всех областях, отмечает южнокорейская печать, комментируя итоги южнокорейско - американских переговоров.

Особое внимание лидеров двух стран было уделено вопросам положения на Корейском полуострове и межкорейским отношениям. Газета «Корриа таймс» в этой связи выделяет поддержку президентом США идеи проведения встречи в верхах между Севером и Югом Кореи, возможность отказа от проведения совместных военных учений «Тим Спирит» в случае согласия Пхеньяна на инспектирование своих ядерных объектов. Южнокорейские средства массовой информации также подчеркивают готовность США открыть свои военные базы в Южной Корее для проведения ядерной инспекции.

Эра торговых противоречий заканчивается, наступает эра сотрудничества, отмечает газета «Корриа геральд», комментируя результаты торгово - экономических переговоров. Вопреки опасениям правительства РК, президент Буш и сопровождающие его лица воздержались от жесткого давления с целью открытия южнокорейского рынка. Как отмечают местные эксперты, главной целью торговой политики США является Япония. Американцам не нужно было раздражать корейцев, добиваясь открытия их страны для импорта иностранного риса. Если Япония уступит Соединенным Штатам, то сдача Сеулом своих позиций будет вопросом времени, указывает газета.

Открытие рынка сельскохозяйственной продукции для импорта дешевого американского риса является «смертным приговором» фермерам Южной Кореи. Об этом, как сообщает газета «Корриа геральд», заявили участники массовых антиамериканских митингов и демонстраций, проведенных в понедельник во многих городах страны в связи с визитом президента США в Республику Корея.

Тысячи фермеров со всех концов страны, а также представители радикальных студенческих организаций планировали принять участие в митинге перед зданием национального собрания во время выступления там президента Джорджа Буша. Усиленные наряды полиции блокировали подступы к парламенту и помешали проведению этой акции протеста.

Два дня подряд столичная полиция находилась в состоянии повышенной готовности с целью обеспечения безопасности американского гостя. Тысячи сотрудников служб безопасности были размещены вокруг посольства США и других американских учреждений в Сеуле, чтобы воспрепятствовать проведению демонстраций. Группа представителей фермеров была допущена к зданию посольства для передачи петиции. Ее участники несли лозунги «Протестуем против импорта американского риса» и скандировали: «Буш, убирайся домой».

Как сообщает газета «Корриа таймс», недавний опрос общественного мнения показал, что около 90 процентов населения страны выступает против открытия южнокорейского рынка риса. Импорт дешевого американского зерна может привести к разорению 7 миллионов местных фермеров, 80 процентов которых занимаются выращиванием риса.

КАИР. (Корр. ТАСС. Михаил Крутихин). Египет откроет консульства в столицах нескольких бывших советских республик. Об этом, по сведениям «Иджипшн газетт», объявил представитель министерства иностранных дел АРЕ Наги аль-Гатрифи.

Он пояснил, что консульские миссии откроются в первую очередь в Азербайджане и Узбекистане. Кроме того, изучаются возможности достижения договоренности об открытии посольств Египта в Ташкенте и Алма-Ате. Дипломатические представительства АРЕ в других столицах СНГ будут пока обслуживаться другими посольствами по совместительству.

ЖИЗНЬ ВДАЛИ ОТ ЛЮДЕЙ

Проказа... Страшная болезнь, известная еще с доисторических времен. Она делает человека беспомощным инвалидом, как правило, выбрасывает его из общества.

В основном она свирепствует на Востоке. Но не обошла и Европу. Больным отводили убежища в глухих, безлюдных местах, где они нередко умирали от голода.

Сегодня с созданием сульфоновых препаратов для больных лепрой многое изменилось. Но традиционно сохраняется изоляция.

Есть лепрозорий и в Каракалпакстане, в поселке Крантау, что в 50 километрах от Нукуса. Он небольшой: 50 сборнощитовых домиков на берегу некогда полноводной Амударьи. Нынешние обитатели Крантау — люди, много лет страдающие тяжким недугом, в основном инвалиды. Живут замкнуто. Кто в состоянии работать, по возможности находит применение своим силам. Есть тут подсобное хозяйство, где выращивают овощи и бахчевые, животноводческая ферма и птичник. Кто может, ловит рыбу в Амударье. Многие живут семьями, встретили спутника жизни уже здесь. А некоторые приехали вместе с заболевшим близким человеком.

В семьях рождаются дети. Как правило, они здоровы. Их воспитывают отдельно от больных родителей в специальных интернатах. В праздники привозят навестить своих.

Обитатели лепрозория находятся на полном государственном обеспечении.

Обслуживающий персонал лепрозория — врачи, медицинские сестры, санитарки, рабочие и служащие — для многих больных и семья, и опора. В основном только через них осуществляется связь с внешним миром.

На снимке: перед обедом.
Фото О. ВЛАСОВА.
(Фотохроника ТАСС).

Ставим проблему

ПРЕРВАННЫЙ БЕГ

С незапамятных времен лошадь в Узбекистане почиталась священным животным. Когда мусульмане совершают национальные обряды, они дарят будущему джигиту жеребенка в празднично украшенной попоне. Один аксакал мне как-то пояснил — исстари конь сопровождал мужчину, а мужчина — это и воин, и пахарь. И на ратном поле, и на хлебной ниве — конь ему во всем подмога. В 1978 году наша республика первой в стране приняла постановление «О развитии коневодства в Узбекистане». Здесь же в семидесятых годах был построен Ташкентский ипподром, не уступающий по своим архитектурным особенностям и качествам ни Московскому, ни Киевскому — признанным в стране коннозрелищным спортивным сооружениям. Но какова судьба постановления? Его приняли. Встрепенулись. Рванули, как бегуны на дальней дистанции, но не рассчитали свои силы и до финиша не дошли. Раньше при Министерстве сельского хозяйства было целое управление по коневодству и кумысоводству, насчитывающее девять человек. Времена изменились. Изменилось и отношение к лошадям. Сейчас только один человек занимается вопросами коневодства, да и то по совместительству.

— О проблемах коневодства надо говорить в открытую, не лакируя действительность, — высказал свою мысль главный специалист отдела А. Н. Пак.

Много говорил он о нехватке шорных изделий, седел, хомутов, чресседельников, уздечек, которые в малом количестве выпускает Ташкентская кожгалантерейная фабрика, об отсутствии бричек (их производство вполне мог бы наладить Ташкентский тракторный завод). Но был бы спрос, будет и предложение. Тот же ТТЗ наверняка сдал бы в архив чертежи садовых ножниц и приступил бы к выпуску бричек. Рынок есть рынок. Но в том-то все и дело, что в нынешнем году только 1.317 голов рабочих лошадей было реализовано населению. И это в то время, когда в Узбекистане их поголовье составляет 66,9 тысячи.

Да, пока спрос на лошадь невелик. Но грядет фермерство, и содержание тягловой силы обойдется в десять раз дешевле трактора. Тут, конечно, могут сказать, что мы возвращаемся от трактора к лошади, от плуга — к сохе. Но пара коней, как показывают исследования, по производительности заменяет один трактор типа «Т-16» и экономит три тонны горючего в год. В горных регионах республики из севооборота выпало 60 тысяч гектаров плодородных неудобий лишь потому, что они расположены на крутых склонах, куда трактор не сможет проехать. Вот где бы пригодились лошади!

Важное направление коневодства — кумысопроизводство. Ныне оно у нас в зачаточном состоянии. Да и раньше не процветало. В 1985 году при плане 500 тонн кумыса было произведено 325. Кумысные фермы и сейчас существуют в хозяйствах, но они, как правило, работают на личные нужды и в отчетах не фигурируют. Производство кумыса в Узбекистане пока носит кустарный характер, а этот продукт так необходим для противотуберкулезных учреждений. В конце 70-х годов в Бухарской области действовала кумысолечебница, однако о ней остались только добрые воспоминания.

Шесть лет назад в Муйнакском районе было образовано коневодческое хозяйство «Аккала», в которое вошли совхозы «Акдарья», «Муйнак» и «Амударья» с принадлежащими им землями. Неплохие перспективы имеются в регионе для развития табунного коневодства. К сожалению, пока в республике очень низок выход молодняка — на 100 конематок приходится 55 жеребят. В новом конесовхозе подняли этот показатель до 80 голов. Прибыль от реализации центнера прироста живой массы здесь составила около 155 рублей. Так что есть смысл развивать коневодство мясо-молочного направления. Что и доказали аккалинцы.

Настороженность вызывает и то обстоятельство, что за последние десять лет у Ташкентского, Джизакского и Яккабагского конезаводов было изъято 40 тысяч гектаров пастбищ. Сейчас здесь тебеневку (подножное кормление) лошадей проводить негде. Значительно урезан и пахотный клин под ячмень. А овес и вообще в республике не выращивается, а поставляется из всесоюзного фонда. В хозяйствах же сплошь да рядом, выписывая овес под коневодство, латают им дыры в овцеводстве. Из-за этого количество породных лошадей уменьшилось в Узбекистане на 27 процентов.

Постоянной базой испытаний породности и спортивных качеств лошадей стал Ташкентский ипподром. На нем содержится 200 призовых скакунов. Некогда зрелищно-спортивное сооружение было убыточным. Достаточно сказать, что в Москве и Киеве кассовые сборы превышают миллионную цифру. А в Ташкенте из-за невысокой посещаемости понятие прибыли чисто символическое. Да, пять лет назад дефицит годового баланса превышал миллион рублей. А что же нынче? Вот уже третий год сооружение работает без дотаций, не получая от агропрома ни копейки, обходясь исключительно своими ресурсами. Откуда берутся они? Помимо договорной, весьма умеренной платы, взимаемой с коневодческих хозяйств за испытания породистых лошадей, доход ипподрому приносят прокат лошадей, сфера платных услуг. С выгодой для себя стали использовать и гостиницу, ресторан, оздоровительный комплекс.

— У нас выращена целая плеяда лошадей экстра-класса, — рассказывает директор ипподрома В. Р. Габрильян. — Прекрасно завершил минувший сезон испытаний рысак Изо-Талисман. В традиционном призе закрытия спортивного сезона на 2.400-метровой дистанции он в отличном стиле провел бег, не оставив соперникам никаких надежд. А 400 метров преодолел за 31 секунду — время, доступное только рысакам высочайшего класса. Он вобрал в себя кровь самых лучших американских и русских породных линий. Поистине роскошный букет наследственности собрали коневоды — бригадир рысистого тренотделения В. Мкртычан и главный зоотехник ипподрома В. Ким.

В беспроигрышного крэка выпестован мастером-тренером Р. Самибековым полукровка англотекинец Восток. На аукционе Восток способен не только с лихвой окупить, но и серьезно укрепить финансовое положение ипподрома.

Это красноречиво свидетельствует о том, что спортивное и племенное коневодство может стать надежным источником доходов и валютных поступлений. Чистокровная верховая порода лошадей, выращиваемая у нас в республике только на Ташкентском конном заводе, пользуется большим спросом на международном рынке.

...Создавая лошадь, природа наделила ее удивительными свойствами — высокоразвитым слухом, осязанием, обонянием. Недаром говорят в народе: лошадь видит дорогу копытами, как слепой пальцами. Заложен у нее в мозгу и «навигационный прибор» — известны случаи, когда лошадь сама находила дорогу домой или в пургу вывозила к человеческому жилью. Когда-то А. Куприн сказал: «Лошадь гораздо щедрее человека одарена инстинктом и физиологическими чувствами. Слышит лошадь лучше кошки, обоняет тоньше собаки. Она чувствительна к ходу времени и к перемене погоды. Нет ей равного на земле животного».

Ю. ЛИСОВ.

Люди и горы

ВАХТА НА АБРАМОВЕ ПОКА ПРОДОЛЖАЕТСЯ

Здесь елки не растут. Высота не позволяет — 5 километров над уровнем моря. Здесь царство снега и льда. Но в кают-компании зимовки на леднике Абрамова на Новый год горела огнями украшенная зеленая красавица. По традиции елку сюда доставили на предновогоднем вертолете.

— Я был «наверху» последним вертолетом, — рассказывает начальник гляциологической экспедиции САНИГМИ Геннадий Камнянский. — Доставили продукты, подарки, елку. Ребята в отличной форме, настроение бодрое.

Восемь человек под командой Славы Осипова. Сам он радист, недавно заочно закончил университет. Собрался все народ молодой, но бывалый. Обветренный злыми, высокогорными ветрами, обожженный горным солнцем. Инженер-гидролог Юра Молев, Виктор Кириллов, специализирующийся по фоновому мониторингу, Виктор Шестаков, зимующий второй раз, ветеран ледника Вадим Тривайло... Великолепная восьмерка: горнолыжники, скалолазы. Просто хорошие ребята.

В декабре здесь выпало две нормы осадков. Поэтому много лавин. Нет-нет, да белое безмолвие нарушается гулом сошедшей где-то лавины. Температура 18—20 градусов ниже нуля. Ветер от 20 до 30 метров в секунду, бывают порывы, как выстрел. Снега навалило за два с половиной метра. К приборам приходится пробивать что-то вроде траншей.

В августе исполнится 25 лет, как на Памиро-Алае на леднике Абрамова начались наблюдения по полной программе комплексных исследований. Ледник Абрамова имеет статус фонового мониторинга, и работа на этом эталонном объекте уникальна. В Средней Азии это единственная такая станция. В мире — раз-два и обчелся. Здесь проводится комплекс гидрологических, гляциологических, метеорологических, геофизических наблюдений, ведется слежение за загрязнением воздуха в глобальном порядке, за тенденцией снегонакопления и обеспеченности водой всего региона. Категория работы станции — на уровне мировых стандартов. И все это, в конечном итоге, работает на нашу экономику, на ее развитие на научной основе.

Накануне Нового года зимовщиков поздравил основатель станции и организатор систематических наблюдений, почетный полярник, ставший легендой альпинист Виталий Ноздрюхин. Пришла радиограмма и с далекой Антарктиды, от старого абрамовца Виктора Морозова, который завершает свою вторую зимовку на ледовом континенте: «Скучаю по горам, по друзьям». В апреле он вернется с южного континента и опять встанет в связку с абрамовцами.

Такая вот была новогодняя ночь на зимовке на леднике Абрамова. Сидели у елки, читали и перечитывали поздравления, обсуждали текущие дела, погоду «на дворе», где гуляла пурга — зги не видно. Холод особенно ощутим на высоте, снег ледяной хваткой сжимает зимовку. Но все это и привычно, и преодолимо, хотя и трудно. Другое беспокоит зимовщиков: что день грядущий им готовит в год Обезьяны, не скажется ли он финансовой гримасой на всей их работе, да и на существовании самой станции. Дело в том, что до сих пор деятельность станции, имеющей всесоюзное значение, финансировалась центром, которого больше нет. Возьмет ли республика на себя расходы по ведению работ, значение которых выходит за административные границы суверенитетов? Или это последняя новогодняя ночь на уникальной станции ледника Абрамова? Серьезные вопросы, которые волнуют зимовщиков и которые должны найти отклик в правительстве республики.

...Начались трудовые будни первых дней нового года. Берутся замеры, проводятся наблюдения. Шесть раз в сутки зимовка выходит на связь. Вахта на леднике Абрамова пока продолжается.

В. ЗИМЕНКО.

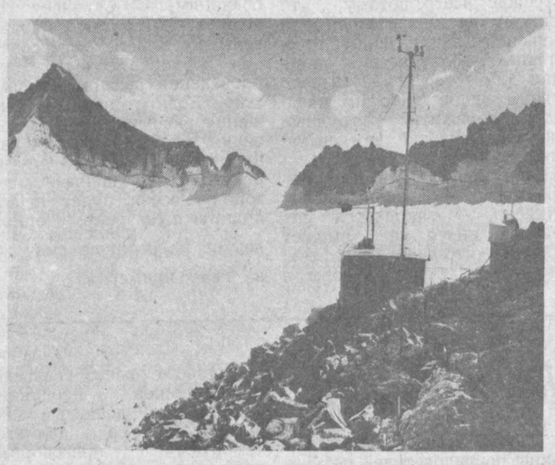

НА СНИМКАХ: филиал гляциологической базы в фирновой зоне ледника Абрамова; на ледник прибыл вертолет.

Среда обитания

ЗАДУШЕННОЕ РУСЛО

Не счесть статей, появившихся за последние годы в печати, на тему погибающего Аральского моря. Печально, но все они звучат как реквием по состоявшейся трагедии. Поистине, «что имеем — не храним, потерявши — плачем»... А я хочу напомнить о проблеме, которую еще можно решить. Это — проблема малых рек.

Документов, принятых для ее решения, множество, но, увы, они не работают. Так, еще в 1984 году в республике были разработаны схемы охраны малых рек, восстановления их гидрогеологического и санитарного режима. Было и постановление правительства республики об установлении водоохранных зон и полос малых рек. Предусматривалось облесение прибрежных полос, расчищение и углубление дна каждой из загрязненных рек. Но все директивы повисли в воздухе.

Тем временем обозначались новые экологические трагедии. С каждым годом падает уровень Амударьи, засоряются Карадарья, Зарафшан. Последняя некогда впадала в Арал, теперь же она на грани катастрофы. Чудовищное истребление водоисточников происходит на наших глазах.

Вот несколько примеров по реке Зарафшан. Фоновые загрязнения превышают в ней ПДК: по сероводороду в 13 раз, по солям меди — в 6 раз, по нефтепродуктам — в 4 раза, по нитратам — в 1,9 раза. Концентрация же загрязняющих веществ после сброса стоков промышленными предприятиями еще выше. Так, содержание меди увеличивается до 26, нефтепродуктов — до 6,9 раза выше ПДК. Нормативы же предельно-допустимой концентрации, по-моему, сами по себе давно устарели и вряд ли можно всерьез ориентироваться на них. Ведь разрабатывались они в ту пору, когда об экологии и не думали. Захваченные в свое время колхозами и совхозами берега Зарафшана массированно засоряются отходами животноводства. Обступающие реку промышленные предприятия отравляют поверхностные и подземные воды. Река полностью потеряла способность к самоочищению. Вдобавок к этому только в прошлом году река четырежды подвергалась аварийным сбросам ядовитых стоков самаркандскими и каттакурганскими промышленными объектами. Население, проживающее у водозаборов питьевого назначения, страдает кишечными заболеваниями.

Все эти обстоятельства зафиксировала экологическая комиссия Верховного Совета республики летом 1990 года, по итогам работы которой был выработан обширный план мероприятий. В том же 1990 году только в нашем навоийском регионе на оздоровление бассейна реки затрачено 26 миллионов рублей, но ситуация, к сожалению, не меняется.

Что же делать? Очевидно, пора принимать крупномасштабные меры на уровне суверенных государств. Впрочем, природу не поделить границами. Та же река протекает по территории двух соседних республик — Таджикистана и Узбекистана. И тут я хочу сослаться на решения глав государств — участников ашхабадской встречи 13 декабря 1991 года. Одним из этих решений стало признание необходимости совместных действий по ликвидации последствий чернобыльской и аральской трагедий. Президенты среднеазиатских государств и Казахстана намерены сообща решать общие проблемы. Хочется верить, что и судьба «голубых жил» на карте Средней Азии не останется без внимания.

Нужен закон о водоохранной зоне. Целесообразно также ускорить переход на платное природопользование. Должны работать экономические санкции против разрушителей природного достояния.

Русло реки задушено. Исчезли тугаи в прибрежьях, покинули некогда густо населявшие пойму Зарафшана птицы и зверье. Кое-где речку можно перейти вброд. Разрушение экологического равновесия кто-то метко назвал похищением века. И это похищение продолжается.

Ф. САМИГУЛЛИНА,
ведущий специалист по охране водных ресурсов Навоийской инспекции по охране природы.

СОЛЬ—НЕ ДЕФИЦИТ!

Сдана в эксплуатацию вторая очередь дробильно-сортировочного хозяйства Ходжаиканского соляного рудника. Это позволит вдвое увеличить объемы производства, довести выпуск технической соли до шестисот тысяч тонн и пищевой — до десяти тысяч тонн в год.

Новый производственный комплекс возведен хозспособом. Строительно-монтажные работы выполняли рабочие объединения «Узбекзолото».

Продукция рудника, действующего на одном из крупнейших в Средней Азии месторождений каменной соли, поставляется во многие регионы страны. А недавно появился и первый зарубежный покупатель — Северная Корея. Подготовлена к отправке в эту страну первая партия соли. В обмен зарубежные партнеры поставят оборудование для развития производства, солекомбайн, автобус для перевозки рабочих, продукты питания.

(Корр. УзТАГ).

Сурхандарьинская область.

КТО НЕ РИСКУЕТ, НЕ ПОЛУЧИТ ПРИБЫЛИ...

Приветственную телеграмму и дефицитный нынче груз в свой адрес получила из Оша подрядчица колхоза «Ленинизм» Янгибазарского района Хорезмской области Норгуль Раджапова. На специализированном заводе переработали 26 тонн сахарной свеклы, которую она вырастила на своем наделе. Хозяйка получила с учетом компенсации 800 килограммов сахарного песка. Большую часть продукта она продала односельчанам по доступной цене. Словом, довольны все.

— Конечно, я многим рисковала, — говорит Н. Раджапова. — Многие меня отговаривали: сахарная свекла — тяжелая культура. Но помощь оказало правление колхоза, выделили транспорт, помогли собрать урожай.

Этот пример, естественно, не мог не заинтересовать и других земледельцев. В колхозе выращивать сахарную свеклу изъявили желание уже немало хозяев. Намечают заняться ею и в соседних хозяйствах Янгибазарского района.

(Корр. УзТАГ).

Хорезмская область.

Блиц-интервью

«ДРУГ-КИНЕМАТОГРАФ»...

...К сожалению, минувшие времена воспитали нас так, что о человеке, который живет и работает рядом с нами, мы вспоминаем по какому-нибудь торжественному случаю. Это короткое интервью дал нашей газете народный артист Узбекистана Шухрат Ибрагимович ИРГАШЕВ. Без всякого торжества...

— Вас знают миллионы кинозрителей. Вас узнают на улицах нашего родного Ташкента. Да и в других городах, в самой глубинке. Как вы относитесь к своей популярности?

— Равнодушно. По-моему, каждый человек должен делать свое дело честно и умело. Не дожидаясь аплодисментов. Само время, обстановка, в которой мы с вами живем, заставляют человека ответственно относиться к тому, что он делает.

— Вы снимались на студиях разных республик, а также за рубежом. Где было интересней?

— К дорогам и внешним переменам быстро привыкаешь. Самое важное для каждого актера — это роль. В прошедшем году, к примеру, я снялся в картине нашего узбекского режиссера Рашида Маликова «Полуночное танго». Это фильм приключенческий, остросюжетный. Роль потребовала от меня не только драматического мастерства, но и определенных каскадерских навыков. Насколько хорошо удалась работа, решат зрители. А мне было очень интересно поработать в новом качестве. Согласитесь, когда тебе почти пятьдесят, это очень важно...

А. БОРОДИН.

Фото **Р. ШАГАЕВА.**

ХРОНИКА

Указом Президента Республики Узбекистан Махмудова Шахло Насимовна освобождена от обязанностей министра иностранных дел Республики Узбекистан в связи с переходом на другую работу.

Государственный внутренний выигрышный заем 1982 года

ОФИЦИАЛЬНАЯ ТАБЛИЦА

80-го тиража выигрышей, состоявшегося 30 декабря 1991 г. в г. Москве

Выигрыши выпали на следующие номера серий и облигаций во всех пятидесяти семи разрядах займа:

№№ серий	№№ облигаций	Размер выигрыша в рублях	№№ серий	№№ облигаций	Размер выигрыша в рублях	№№ серий	№№ облигаций	Размер выигрыша в рублях
201325	1—100	300	229583	008*)	10000	257586	020*)	10000
201366	1—100	300	229674	1—100	300	257813	1—100	500
201802	1—100	300	229777	007*)	25000	258978	1—100	300
202129	022*)	2500	229906	1—100	300	260323	1—100	300
202436	1—100	500	229927	055*)	2500	261083	1—100	300
202695	065*)	5000	230112	1—100	500	261306	1—100	300
202834	1—100	300	230186	035*)	10000	262833	1—100	300
203490	021*)	5000	230268	078*)	2500	264042	027*)	25000
204438	046*)	2500	230894	092*)	2500	265523	015*)	2500
204579	060*)	5000	231167	1—100	300	265895	1—100	300
204648	087*)	2500	231248	1—100	300	265979	1—100	300
204945	1—100	300	231349	039*)	2500	266250	040*)	2500
205251	1—100	500	231421	1—100	300	266573	1—100	300
205699	096*)	5000	231659	1—100	300	267521	1—100	300
206177	100*)	2500	232371	1—100	500	269007	009*)	5000
206235	1—100	300	232436	075*)	2500	271140	1—100	500
208076	038*)	25000	232746	026*)	5000	271538	066*)	5000
208373	1—100	500	232960	083*)	1000	271934	056*)	5000
208499	051*)	2500	233737	072*)	2500	272556	1—100	300
208666	1—100	500	233776	073*)	5000	273195	067*)	10000
208699	087*)	2500	234618	073*)	2500	273814	016*)	1000
208759	038*)	2500	234806	098*)	1000	274405	1—100	500
210095	1—100	300	236130	1—100	500	275147	057*)	2500
211105	061*)	10000	236225	055*)	5000	276281	013*)	25000
211658	1—100	300	236977	049*)	5000	276936	1—100	300
212122	1—100	300	237202	1—100	300	277659	098*)	1000
212264	1—100	300	237468	017*)	5000	277989	098*)	2500
213310	1—100	300	237662	064*)	1000	278715	012*)	2500
213394	001*)	2500	238241	084*)	2500	281286	055*)	1000
213583	008*)	5000	239848	036*)	2500	282535	044*)	1000
213793	1—100	300	240282	011*)	2500	282659	064*)	5000
213948	019*)	2500	240962	017*)	2500	282869	092*)	1000
214000	1—100	500	241213	069*)	5000	283606	1—100	300
214517	021*)	5000	241258	1—100	300	284354	1—100	300
215426	012*)	5000	242957	1—100	300	285106	079*)	2500
215633	011*)	10000	243995	061*)	5000	285650	1—100	300
215806	054*)	5000	244328	037*)	2500	285851	038*)	2500
218295	1—100	300	244771	062*)	5000	286083	1—100	500
218897	1—100	300	244896	005*)	5000	286226	090*)	25000
218990	1—100	300	244941	041*)	5000	286526	1—100	300
219452	009*)	5000	245101	038*)	10000	286874	1—100	500
219761	097*)	2500	245375	1—100	300	287580	073*)	1000
219932	1—100	500	245773	039*)	2500	287603	1—100	300
220219	040*)	2500	246002	049*)	2500	287687	024*)	5000
220261	009*)	1000	248033	042*)	1000	287849	052*)	1000
220295	021*)	2500	248485	1—100	300	288753	1—100	500
220323	028*)	2500	249427	096*)	1000	288764	060*)	1000
220969	078*)	1000	249607	1—100	300	288910	1—100	300
221449	085*)	1000	249686	1—100	300	289163	098*)	10000
222163	001*)	5000	249908	028*)	2500	290337	1—100	300
222693	1—100	300	250087	072*)	5000	290665	071*)	2500
223076	1—100	300	251250	023*)	5000	291332	078*)	2500
223942	085*)	2500	251827	032*)	1000	292769	021*)	2500
224013	1—100	300	252001	047*)	2500	292945	070*)	2500
224351	1—100	300	252216	1—100	300	293532	033*)	2500
224486	1—100	300	253067	1—100	300	294083	1—100	300
225378	1—100	500	253106	054*)	5000	294195	064*)	2500
225534	1—100	300	253322	046*)	2500	294828	083*)	5000
226345	1—100	300	254002	1—100	300	294958	024*)	2500
226559	1—100	300	254551	1—100	500	295160	026*)	10000
226635	002*)	5000	255164	1—100	300	295612	005*)	2500
226659	019*)	2500	255180	1—100	300	295660	1—100	300
227047	1—100	500	256441	022*)	5000	295780	042*)	5000
227226	1—100	300	256635	1—100	500	296812	1—100	300
227586	036*)	1000	256892	086*)	10000	296896	006*)	1000
228271	1—100	300	256999	090*)	2500	297230	1—100	300
228493	068*)	1000	257280	1—100	300			

*) На остальные 99 номеров облигаций этой серии выпали выигрыши по 300 рублей.

В таблице указаны выигрыши на пятидесятирублевые облигации.

По сторублевой облигации при выпадении выигрышей в одинаковом размере — 300 и 500 рублей — на все номера выигравшей серии, выплачивается соответственно 600 и 1000 рублей. При выпадении на один из номеров сторублевой облигации выигрыша в размере 1000, 2500, 5000, 10000, 25000 рублей, на второй номер выпадает выигрыш в размере 300 рублей, и по облигации выплачивается соответственно 1300, 2800, 5300, 10300, 25300 рублей. По облигации достоинством в 25 рублей выплачивается половина выигрыша, выпавшего на пятидесятирублевую облигацию. В сумму выигрыша включена нарицательная стоимость выигравшей облигации.

Настоящая таблица является официальным документом, по которому учреждения Сберегательного банка производят выплату выигрышей в установленном порядке по получении следующего номера газеты.

Председатель комиссии по проведению тиража выигрышей — первый заместитель префекта Префектуры Центрального административного округа г. Москвы БЕЛЯЕВ А. В.

Ответственный секретарь комиссии ПРЫТКОВА В. А.

«МОЙ ГОЛОС— ДЛЯ ТЕБЯ...»

— Саодат, прежде чем мы поговорим о конкурсе, давайте познакомим с вами читателей «Народного слова». Как вы начинали?

— Думаю, так же, как и в любой другой семье, где любят музыку, где детей не принуждают ею заниматься, а помогают понять, что это необходимо прежде всего для тебя самого. Путь в общем-то обычный: музыкальная школа, затем училище. Только вот училась не пению, а по классу скрипки. Работая педагогом, в 1976 году стала студенткой Ташкентской консерватории, но уже вокального факультета.

К своему первому, республиканскому, конкурсу вокалистов готовилась под руководством профессора Юрия Александровича Барсова и в 1983 году стала лауреатом. Получила приглашение в филармонию. Работаю здесь и по сей день. Посчастливилось два года быть стажером-ассистентом Московской консерватории у профессора, в прошлом прекрасной певицы, солистки Большого театра, народной артистки России Ирины Ивановны Масленниковой. Это очень помогло моему становлению не только как певицы, но и дало возможность открыть для себя много нового и в человеческом общении, и в духовном обогащении, да и просто утвердиться в мысли, что дело, которым я занимаюсь, очень важно и необходимо людям.

— Скажите, Саодат, а что вы любите петь больше всего?

— Я не могу назвать какое-то одно произведение или какого-то одного композитора. Работа в филармонии такова, что приходится петь перед разными категориями слушателей. Поэтому репертуар должен быть поистине безупречным: от детских песен и старинных романсов до самой изысканной и утонченной камерной музыки, арий и отрывков из оперетт и вокально-симфонических произведений. Мне кажется, очень важно уметь не быть однообразным, уметь довести до слушателя полнокровный образ и вокалом, манерой, обликом своим в конце концов. Ведь на концертной эстраде мы лишены декораций, театральных костюмов, остаемся один на один с публикой. А должны «завоевать» ее, если можно здесь применить военный термин, заставить слушать, сопереживать, причем, сильнее, чем, например, в театре.

Имя молодой певицы Саодат Халходжаевой, солистки Узбекской государственной филармонии им. М. Карн-Якубова, хорошо знакомо завсегдатаям «Музыкальных пятниц», что регулярно проводятся в республиканском Доме актера. Именно здесь состоялись премьеры ее четырех сольных программ, здесь же искусство Саодат получило доброжелательную и весьма высокую оценку многочисленных гостей Союза театральных деятелей — специалистов Москвы и Санкт-Петербурга, Киева и Донецка, Алма-Аты и Бишкека, Хабаровска и Владивостока, представителей музыкального искусства зарубежных стран. Одна из таких оценок прозвучала минувшим летом, когда встретились со своими узбекскими коллегами артисты единственного в мире цыганского театра «Ромэн». Гости, возглавляемые прославленным Николаем Сличенко, были покорены прекрасными узбекскими мелодиями и танцами. Но подлинный восторг и изумление вызвало у них исполнение Саодат Халходжаевой старинных русских и цыганских романсов. Общее мнение выразила народная артистка России, популярная исполнительница романсов Ирина Скрасова: «Это звучит не голос — это поет душа!».

Недавно Саодат принимала участие в I Международном конкурсе оперных певцов имени Саломеи Крушельницкой, который проходил во Львове — городе, подарившем миру блистательную певицу, покорившую своим талантом слушателей во многих городах Европы и Америки. Узбекская певица была единственной, представившей нашу республику на этом конкурсе...

— Тогда разрешите мне напомнить вам и рассказать читателям об одной вашей незапланированной «победе». Об этом мне поведали профессор Московской консерватории И. Розанова и известнейший артист, солист Московского театра оперетты Герард Васильев. Они вместе с сотнями жителей Праги и гостями международного музыкального фестиваля «Пражская весна-90» оказались в вашем «плену»...

— Фестиваль до сих пор вспоминаю с восторгом. В один из дней фестиваля делегация наших соотечественников была в Пражском Граде. Наблюдая церемонию смены почетного караула у Президентского дворца, я повстречала основателя Таганки Юрия Петровича Любимова, спустились к Карлову мосту, а там...

Вспомнила. А там на всем протяжении до университета было столпотворение: художники, танцоры, барды, оркестры. И громче всех играл в стиле «кантри» оркестр американских студентов. Обстановка действовала настолько возбуждающе, что я вышла на середину моста и...

— Запели арию Розины из «Севильского цирюльника», да еще и на итальянском языке. А потом...

— Потом пошли «Серенада» Шуберта, романсы «Ночь светла», «Что это сердце» и...

— Как говорят очевидцы — концерт длился час с лишним, вам не давали спуститься с парапета моста, и не было слышно никаких оркестров, а только ваш голос да бурные аплодисменты покоренных слушателей.

— Вы понимаете теперь, как могут рождаться легенды?

— Понимаю. Но ведь это быль!

— Да, и очень приятная.

— А не родится ли легенда после конкурса Крушельницкой!

— Не думаю. Хотя в наше время легенды возникают быстро, но и опровергаются тоже. На конкурс я попала, можно сказать, по собственной инициативе. Совершенно случайно прочитала о нем в газете «Культура». Справилась об условиях, отправила документы и совершенно неожиданно для себя получила вызов от Министерства культуры Украины. Поехала. Участников более восьмидесяти человек. На каждого конкурсанта по пять-семь сопровождающих, болельщиков. Я — одна. Даже без концертмейстера. Спасибо харьковчанам. «Одолжили» Светлану Клебанову. В жюри — Мирошниченко, Гнатюк, Кондратюк, Лацанич — цвет украинской оперы, представители Польши, Франции, Италии. Поняла, что борьба будет на выживание, и... успокоилась. Спела Орфея из одноименной оперы Глюка, ту «пражскую» Розину и, как было в условиях конкурса, арию Варвары из оперы «Богдан Хмельницкий» Данкевича на украинском языке. Этот тур — «рояльный» — проходил в здании Львовской филармонии, а оркестровый — в оперном театре с изумительной акустикой.

— И вы оказались участницей этого тура!

— Да, среди 28 финалистов.

— Опять-таки, по слухам, во время этого тура вы чем-то отличились!

— Вначале было запланировано, что я исполню арию Иоанны из «Орлеанской девы» Чайковского, а затем Эболи из «Дон Карлоса» Верди. Но так случилось, что одна из предшествующих мне конкурсанток также исполняла Иоанну и... разошлась с оркестром. Меня это насторожило, и я решила заменить этот номер на другой из вердиевского «Трубадура». Отговаривающих было много, но я рискнула и пела без репетиций: оркестр и дирижер узнали о замене уже на сцене.

— Обычно участники конкурса стараются так построить свой репертуар, чтобы одно из произведений было немного полегче и удобнее для исполнителя, а другое — сложнее. У вас же две сложнейшие арии, наполненные глубоким драматизмом...

— Здесь есть один нюанс. Я, филармоническая певица, была на конкурсе единственной, остальные — солисты оперных театров. Естественно, с самого начала поняла, что спеть заключительные спектакли шансов у меня не было. Поэтому решила показать все, на что способна. И, вы знаете, осталась довольна своим результатом. Особенно было приятно услышать добрые слова от оркестрантов и дирижера. Добиться признания собратьев по искусству всегда труднее, чем у рядовых слушателей.

— А вы хотели бы петь в оперном театре!

— Мечтаю об этом, но...

— Вы пытались обратиться в театр имени А. Навои, например!

— К сожалению, прежнему руководству театра как-то не приглянулась. Но надежды не теряю, тем более, что не раз вместе с солистами театра участвовала в концертном исполнении «Кармен» и, по отзывам специалистов, общего впечатления не испортила.

— Очень бы хотелось, чтобы ваши желания исполнились. Ведь издавна в театрах существовала система дебатов, контрактная система. Видимо, необходимо доброе желание второй стороны, да и просто был бы очень любопытен подобный эксперимент не только для театра, но и для нас, слушателей, любителей оперного искусства.

— Я к такому содружеству готова.

— Ну, что ж, будем считать это вашей творческой заявкой. Спасибо вам большое, Саодат, что согласились на эту беседу. Думаю, что читателям было интересно встретиться с вами на страницах газеты. Не сомневаюсь, что еще более интересными будут встречи в концертных залах. Удачи вам!

В. Ю. СТЕПАНОВ.

Фото С. Когана.

Учредитель: Верховный Совет Республики Узбекистан

Народное СЛОВО

Выходит с 1 января 1991 года

Главный редактор А. Г. МУХТАРОВ.

наш адрес: 700000, ТАШКЕНТ, ГСП, ЛЕНИНГРАДСКАЯ, 19

телефоны: 32-09-67, 33-28-49,

Индекс 64610. Тираж: 14766.

1 2 3 4 5 6 7 8 9 10 11 12

Издательско-полиграфический концерн «Шарк» Республики Узбекистан Заказ № 17. Время подписания в печать по графику в 21.00. Подписано в 23.20