Газета Верховного Совета Республики Узбекистан и Кабинета министров при Президенте Республики Узбекистан

выходит с 1 января 1991 года пять раз в неделю, кроме воскресенья и понедельника

Народное СЛОВО

№ 87 (338) 1992 год ПЯТНИЦА МАЙ 1

Цена: подписная 15 коп.; розничная 1 руб.

Слово с первой полосы

ЧИСТЫЕ КРАСКИ МАЯ

Вот и наступил благоухающий сиренью вешний месяц май. В наших жарких краях после отшумевших гроз небо — самое синее, а молодая, умытая весенними ливнями листва — самая зеленая. В мае краски у нас самые чистые. Они имеют свой первозданный цвет, еще не тронутый знойным солнцем и горячими ветрами, прорывающимися из пустынь в наши благодатные оазисы, созданные и выпестованные неустанным трудом земледельцев.

Сегодня —1 Мая. И душа, откликаясь на вечный зов пробуждающейся природы, наполняется радостью и надеждой на то, что мы наперекор горьким нынешним реалиям еще не пропустили свой самый большой шанс в этой быстротекущей жизни. Так уж устроен человек.

Давайте же в этот согретый ласковым, еще не жарким солнцем день обратим свои просветленные взоры друг к другу, к тому лучшему, что есть в каждом из нас. Давайте делать друг другу приятное, доброе по законам не той первомайской «международно - официозной», утопающей в кумачевых лозунгах и подстегиваемой виспущенными «сверху» призывами, а просто людской, незамутненной никакими лозунгами, солидарности. Давайте по законам великодушия, которое испокон веков пронизывает истинно народные традиции всех тружеников всех наций и рас, первыми протянем руку дружбы хмурому сослуживцу, который забывает с нами поздороваться. Или обратим свой открытый, полный искреннего участия взор к одинокому, забытому родными и близкими соседу. Спилим засохшие ветви старого дерева в нашем дворе и тем самым продлим его век на пользу и радость всем добрым и не очень добрым соседям. Глядишь, и они тоже станут добрее.

Природа хороша во все времена года, но особенно она манит к себе в мае, когда все вокруг цветет и буйно тянется к солнцу, Именно в эту пору мы семейно или всем трудовым коллективом выезжаем за город, на природу, называя эти редкостные для многих горожан свидания со степью, рекой или горной рощей, маевками.

Ну что, ничего плохого в этом слове, доставшемся нам от прошлых времен, нет. Ибо маевка — это освежающая порция чистого воздуха в наши задымленные, прокуренные легкие, это добрая песня под неизменный баян или дутар, это тихое журчание ручейка, бегущего по разноцветным камешкам. Где вы еще услышите такой чистый голосок, увидите такие камешки!! Это в конце концов и доброе застолье за импровизированным дастарханом, на который каждый для всех и все для каждого выложат от чистого сердца то, что Бог послал. Только не надо шибко заорганизовывать такое (чуть было не ввернул привычное словцо «мероприятие») общение, когда люди иной раз лучше открываются друг другу, чем в рабочие будни.

По традиционно принятому у нас летосчислению, утро года начинается зимой — первого января. Но, кажется мне, это утро проклевывается еще ранней весной вместе с первыми подснежниками, а май — это самая яркая и чистая фаза Рассвета. Так отчего же именно в мае так сердце замирает!

Кто ответит на этот вопрос!

А. ТАНХЕЛЬСОН.

ПРЕЗИДЕНТ РЕСПУБЛИКИ В КАШКАДАРЬЕ

Президент Республики Узбекистан И. А. Каримов побывал в Кашкадарьинской области. Посетив хозяйства Каршинского, Нишанского, Ульяновского, Касанского районов, пострадавших от сильных ливневых дождей в последние дни, он ознакомился с программой мероприятий по ликвидации последствий стихийного бедствия, а также с ходом весенних работ. Руководителям соответствующих министерств были даны указания, касающиеся оказания помощи хозяйствам области в быстрейшей ликвидации последствий стихии.

В зале заседаний хокимята области И. А. Каримов встретился с областным активом. Обсуждались вопросы вывода народного хозяйства области из экономического кризиса, успешного проведения посевной кампании, скорейшей ликвидации последствий стихийного бедствия.

Президент Республики Узбекистан И. А. Каримов выступил перед участниками встречи.

В собрании актива приняли участие первый заместитель Председателя Кабинета министров республики И. Х. Джурабеков, хоким Кашкадарьинской области Т. П. Хидиров.

У БУХАРСКИХ ФЕРМЕРОВ И ДЕХКАН

Президент Республики Узбекистан И. А. Каримов 29—30 апреля посетил Бухарскую область.

Как ранее сообщалось, 28 апреля в результате разыгравшейся здесь мощной бури и прошедшего селя хозяйствам Бухарской области был нанесен ущерб, по предварительным данным, на 100 миллионов рублей. Под водой оказались всходы хлопчатника на 92 тысячах гектаров.

Президент побывал у дехкан и фермеров Джандарского, Вабкентского, Бухарского, Шафирканского, Ромитанского, Пешкунского районов, наиболее пострадавших от стихийного бедствия. Он интересовался ходом работ по ликвидации последствий стихии, практической помощью, оказываемой дехканам.

Вся республика сейчас помогает пострадавшим. Чтобы возместить потери, решено направить в область, в частности, 3 тысячи тонн хлопковых семян, 5 тысяч тонн горючего для сельхозтехники, 5 тысяч тонн селитры, 3 тысячи тонн аммофоса.

В зале заседаний хокимята Бухарской области 30 апреля было проведено совещание с участием районных и городских хокимов, руководителей агропромышленного союза, членов областного штаба по ликвидации последствий стихийного бедствия. Перед участниками выступил Президент Республики Узбекистан И. А. Каримов.

В работе совещания приняли участие первый заместитель Председателя Кабинета министров республики И. Х. Джурабеков, хоким Бухарской области Д. С. Ядгаров.

(Узинформ).

ПАНОРАМА НОВОСТЕЙ

Наши корреспонденты передали:

25-ЛЕТНИЙ ЮБИЛЕЙ РУДНИКА МУРУНТАУ ШИРОКО ОТМЕТИЛИ ЗАРАФШАНСКИЕ ЗОЛОТОДОБЫТЧИКИ. Именно с этого месторождения берет начало добыча драгоценного металла, получившего мировое признание. В городе и его окрестностях прошли массовые гуляния, в трудовых коллективах премиями и ценными подарками были отмечены лидеры и ветераны коллектива.

К. БЕЛУГИНА.

ИНДИЙСКИЙ ЧАЙ БУДУТ ВЫПУСКАТЬ В КАРШИ НА НОВОЙ ЧАЕРАЗВЕСОЧНОЙ ФАБРИКЕ, РАСПОЛОЖЕННОЙ В ГОРОДЕ КАРШИ. Трест «Кашкадарьястрой» передал индийской фирме «Эверест» помещения, где будет установлено оборудование для расфасовки чая, а также объекты социально-бытового назначения.

Сотрудничество строителей Узбекистана и чаепроизводителей из Индии выгодно не только обеим сторонам, но и всем, кто любит этот прекрасный напиток индийского производства.

Т. КОВАЛЬ.

СТАНЕТ БОЛЬШЕ ЗЕРНА И МЯСА В ЗААМИНСКОМ РАЙОНЕ. ЗДЕСЬ СОЗДАНО НОВОЕ ЗЕРНО-ЖИВОТНОВОДЧЕСКОЕ ХОЗЯЙСТВО «ЧАРВАДОР». В распоряжении коллектива 1300 гектаров посевов зерновых колосовых и 4300 голов крупного рогатого скота. Хозяйство также располагает обширными предгорными пастбищами, куда уже переведена большая часть дойного стада.

П. ДЮГАЙ.

ПРЕМЬЕРА СПЕКТАКЛЯ «МЕЗОНМИ УМР» («БАБЬЕ ЛЕТО») СОСТОЯЛАСЬ В ХОРЕЗМСКОМ ОБЛАСТНОМ ТЕАТРЕ МУЗЫКАЛЬНОЙ ДРАМЫ И КОМЕДИИ ИМЕНИ АГАХИ ПО ПЬЕСЕ МЕСТНОГО АВТОРА К. АВАЗА. Постановку его осуществил главный режиссер театра заслуженный деятель искусств Республики Узбекистан И. Ниязметов. Премьера прошла успешно и получила положительную оценку почитателей театрального искусства.

Н. ГАЛИНА.

НАЛАЖЕНО ПРОИЗВОДСТВО ХАН-АТЛАСА В ХАТЫРЧИНСКОМ РАЙОНЕ НАВОИЙСКОЙ ОБЛАСТИ. Здесь создан цех, который из собственного шелкопряда выпускает продукцию высокого качества. Уже получены первые образцы национальной шелковой материи.

К. ЧЕРНОВА.

Сообщение в номер

СНОВА ЛИВНИ...

В ряде районов Ташкентской области прошли ливневые дожди, которые нанесли немалый урон посевам сельхозкультур.

В Бекабадском районе после сильного дождя, перешедшего в град, возникли селевые потоки, вода устремилась на поля. В совхозе «Ленинград» пострадало более тысячи гектаров посевов хлопчатника, более 650 гектаров всходов озимых зерновых, а также кормовые культуры, сады. По предварительным подсчетам, ущерб составил более миллиона рублей. В совхозе «Навбахор» стихия повредила посевы хлопчатника, полегли всходы озимых, побиты сады.

Общий ущерб, нанесенный хозяйствам района, превышает 30 миллионов рублей. Создана комиссия по ликвидации последствий буйства стихии. Хокимят района обратился ко всем сельским труженикам с призывом принять участие в этой работе. В помощь хозяйствам поступает техника, подвозятся семена для повторного посева хлопчатника, других культур.

Подобные тревожные сообщения поступили также из Бухарской и Ферганской областей.

(Узинформ).

УКАЗ

ПРЕЗИДЕНТА РЕСПУБЛИКИ УЗБЕКИСТАН

ОБ ОСВОБОЖДЕНИИ тов. ТЕМКИНА Е. С. ОТ ОБЯЗАННОСТЕЙ ПРЕДСЕДАТЕЛЯ ГОСУДАРСТВЕННОГО КОМИТЕТА РЕСПУБЛИКИ УЗБЕКИСТАН ПО ДЕЛАМ СТРОИТЕЛЬСТВА

Освободить тов. Темкина Евгения Сергеевича от обязанностей председателя Государственного комитета Республики Узбекистан по делам строительства в связи с переходом на другую работу.

Президент Республики Узбекистан И. КАРИМОВ.

гор. Ташкент,

29 апреля 1992 г.

В ПОМОЩЬ ДЕТЯМ

Как облегчить жизнь детей, страдающих сахарным диабетом, организовать для них необходимый курс лечения и профилактики, правильный рацион питания? Для решения этих проблем при Комитете женщин Узбекистана создано общество матерей «Помощь детям, больным сахарным диабетом». Оно призвано объединить усилия медиков и других специалистов в борьбе за сохранение здоровья ребенка.

По данным медицинской статистики, в республике число людей с таким недугом увеличивается ежегодно. Немало среди них маленьких пациентов. Для них разработана программа, предусматривающая строгий учет заболевших, проведение профилактических и оздоровительных мероприятий, обеспечение их санаторно-курортным лечением. Комплекс мер по оказанию врачебной помощи предусмотрен и для школьников.

К работе привлечены специалисты Узбекского Детского фонда, республиканского Общества Красного Полумесяца, Фонда милосердия и здоровья, многих министерств и ведомств. Большую помощь должны оказать Минторг и Узбекбрляшу, перед которыми поставлена задача обеспечить специализированные магазины высококачественными диетическими продуктами, расширить их ассортимент.

Председателем общества «Помощь детям, больным сахарным диабетом» избрана Г. В. Иргашева из Научно-исследовательского института эндокринологии. Спонсором стала биржа «Карван», которую возглавляет генеральный директор А. Рахимов. Всех, кому не безразлично здоровье и благополучие детей, кто хотел бы внести свой посильный вклад в эту гуманную акцию, просят перечислить средства на расчетный счет общества: Ташкент, 002700017 Кировский промстройбанк, код 172682304, Комитет женщин Узбекистана, «Помощь детям, больным сахарным диабетом».

(Узинформ).

ТВОРЧЕСКИЕ ДЕЯТЕЛИ ВСЕХ СТРАН, СОЕДИНЯЙТЕСЬ!

Подписан договор между делегацией Общества дружбы с народами Узбекистана из южнокорейской провинции Чолла-намдо и города Кванчжу и руководством Государственного музея искусств Узбекистана.

Прокомментировать этот документ мы попросили главу южнокорейской делегации господина КИМ ДЮН УХЭ.

— Документ, который мы подписали с Дамиром Рузыбаевым, директором вашего музея и подлинно творческим человеком, предусматривает прежде всего открытие корейского зала в Государственном музее искусств Узбекистана. Наша экспозиция включает в себя произведения живописи, скульптуры, прикладного искусства. Общая стоимость экспонатов около 45 миллионов рублей. Но мы решили преподнести их как дар.

Обмен культурными ценностями между народами может и должен вести к всеобщей всепланетной культуре, разумеется, без утери своей самобытности каждой национальной культурой. В огромной красочной короне нашей Земли восхищение будет вызывать каждая национальная жемчужина, каждый народный узор.

В заключение хочу подчеркнуть, что нам была предоставлена очень широкая возможность ознакомиться с богатейшим культурным наследием народов Узбекистана, был оказан очень радушный прием.

В. ПАКЛИН.

НА СНИМКЕ: после подписания договора об открытии «корейского зала».

СОБРАНИЕ АКТИВА

ФЕРГАНА. (Узинформ). На состоявшемся здесь собрании областного актива обсуждены социально-экономическая обстановка в области, итоги первого квартала, вопрос о бюджете и ход выполнения государственных заказов в сельском хозяйстве.

В собрании принял участие хоким Ферганской области Г. Фазылов.

РАЗГОВОР ПО ДУШАМ

СНЯЛ КОНФЛИКТНУЮ СИТУАЦИЮ

Склонные «делать из мухи слона» назвали эту акцию забастовкой. Другие считают происшедшее на Янгиерском комбинате строительных материалов и конструкций имени В. И. Ленина незапланированным рабочим собранием. Но, пожалуй, наиболее объективную оценку случившемуся могут дать заместитель директора комбината К. Чен и директор одного из двух дочерних заводов ЖБИ № 2 А. Худайбердыев.

Но сначала небольшое отступление. В любом, даже самом отдаленном поселке Голодностепья вы наверняка встретите дом или целый микрорайон, построенный из материалов комбината. Блоки для фундамента, панели, железобетонные конструкции, облицовочные плитки — таков далеко не полный перечень продукции предприятия. Около двух тысяч человек работают в его цехах. До недавних пор этот нелегкий труд оплачивался соответствующим образом — зарплата на заводах ЖБИ № 1 и № 2 была гораздо выше, чем в других промышленных предприятиях и организациях Янгиера. Но уже в марте средний заработок рабочих комбината колебался от 1.120 до 1.280 рублей. Разумеется, такие суммы при нынешнем взлете цен — мизер. Именно это подтолкнуло рабочих к стихийному протесту. В один из апрельских дней, явившись на первую смену, они устроили митинг. Главное требование — повышение зарплаты.

Вернемся теперь к нашим собеседникам. Все, что они говорили нам, было в доходчивой и спокойной форме сказано на митинге рабочих. По словам руководителей комбината, поставщики-россияне поставили им жесткие условия: металл по новым ценам в обмен на хлопок-волокно — по старым. В итоге из-за нехватки металла сорван мартовский план на заводе железобетонных конструкций № 2, в то же время остаются нереализованными облицовочные плиты, блоки для фундаментов. Причина —высокая цена для заказчика. Но ведь и заводу для их производства за последние месяцы пришлось значительно увеличить затраты. Таков печальный итог разрыва экономических связей, нарушения договорных обязательств.

И все же руководители комбината не опустили руки, не поддались пораженческим настроениям. Проявляя заботу о рабочих, они увеличили доплату на питание. В преддверии неминуемого сокращения штата, здесь планируют уже в нынешнем году начать строительство швейного цеха, мебельного завода совместно с одной иностранной фирмой, гипсообрабатывающего цеха.

А теперь о событии, с которого мы начали наш разговор. После двухчасового митинга люди разошлись по рабочим местам... Оказалось достаточно спокойного разъяснения. Рабочий человек ведь всегда поймет и оценит доверительный разговор.

Т. АХМАДАЛИЕВ, Н. ХАРЬКОВ, соб. корр. «НС».

Презентация рубрики «Налоги: практика, проблемы»

РЫНОК СПЕШКИ НЕ ПРОЩАЕТ

И полетели на казенные столы письма. Словно листья осенние засыпали все инстанции. И в каждом письме — стон, отчаяние, мольба, разберитесь по уму с налогами. Почему обернулись они непосильными поборами? И производителю разорение и казне убыток. Кто же в здравом уме рубит сук, на котором сидит? Ах, поскорее соберите совещание. Выслушайте все стороны. Найдите золотую середину. Внесите в закон поправки.

Мольбы вопрощающих были услышаны. И руководством республики, и законодателями. Совещание наконец-то состоялось. В Комитете по экономической реформе, бюджетной политике и местному самоуправлению Верховного Совета Республики Узбекистан.

— Хотелось бы прежде всего договориться вот о чем, — сказал, открывая совещание, председатель Комитета Эркин Нормaтович Ходжаев. — Мы пригласили вас не на официальный разговор, а на деловой, заинтересованный совет. Дело в том, что новая налоговая система, узаконенная в начале года, по ряду параметров сдерживает развитие производительных сил республики, тормозит переход экономики на рельсы рыночных отношений. Появились даже рассуждения, что, дескать, консерваторы специально заложили в законодательство мины замедленного действия, чтобы помешать реформам в республике. На самом деле, трудности объясняются необычностью политической ситуации в начале года и связанной с этим спешкой.

Союз распался. Ушли в прошлое централизованные инвестиции. Впервые в истории республики пришлось срочно, без должного анализа формировать самостоятельный годовой бюджет, который, как известно, не по нашей вине всегда был планово дефицитным. Необходимо было найти немалые дополнительные средства на финансирование социальных программ, чтобы защитить население от «либерализованных» цен.

Да и опыта по созданию своей государственной системы налогообложения, прямо скажем, у нас не было. Вот и давайте подумаем вместе, что необходимо сделать, чтобы привести законодательство о налогообложении в соответствие с требованиями жизни, чтобы оно стимулировало производителя, способствало повышению доходов, а стало быть, и пополнению бюджета за счет поступлений от налогов.

Как и можно было ожидать, точки зрения присутствующих по основам налогообложения оказались различными. С вескими доводами выступили представители той категории производителей, которые пошли по пути резкого наращивания выпуска продукции, снижения ее себестоимости. И как это ни больно сознавать, именно они и оказались в проигрыше, когда пришло время платить налоги. А ведь должно быть все наоборот. И с этим все согласились.

Участники совещания с осуждением говорили о махинаторах, целью которых является не производство товаров, а получение сверхприбылей за счет перепродажи. Создавая липовые малые предприятия, они, пользуясь налоговыми льготами и послаблениями в получении фондового сырья, перепродают его втридорого. И не случайно вопросы ценообразования были затронуты почти во всех выступлениях.

Если цены «либерализованы», то есть отпущены на свободу, тогда почему они поднимаются только вверх? Предприятия снижают производство, а по реализации продукции в рублях выходят рекордсменами по росту производства за счет произвольного повышения цен. Их еще выше поднимает торговля. В результате склады затовариваются, падает товарооборот, без денег сидят сами производители, налоги от них не поступают в бюджет... Но цены все-таки не снижаются. Если цены «свободные», если переходим на рыночные отношения, то почему столь же свободно, как в других странах, не падают цены на залежалую продукцию? — пытались докопаться до истины участники совещания. Одни обоснованно предлагали ограничить определенным процентом рентабельность, другие не менее обоснованно доказывали, что искусственные ограничители свободно складывающихся цен на рынке уже применялись и ничего хорошего не дали. А что касается перепродажи сырья, так из-за неподъемных налогов перерабатывать его себе дороже. Необходимо — требовали производственники, — установить налоговые льготы для производящих детскую одежду, обувь, другие товары первой необходимости.

Словом, немало поднято было проблем, не меньше предложено и самых различных рецептов. В конце концов участники совещания пришли к выводу, что необходимо тщательно изучить существующую систему налогообложения, глубоко проанализировать доходные и расходные статьи бюджета по итогам первого квартала. С этой целью принято решение о создании специальной рабочей группы. Она и займется незамедлительно научно-практической проработкой всех проблем, связанных с налогообложением, чтобы можно было внести конкретные предложения на очередной сессии Верховного Совета Республики Узбекистан.

О результатах работы вновь созданной группы мы узнаем несколько позже, после парламентских слушаний по вопросам налогообложения.

Республиканский бюджет, можно сказать, трещит по швам из-за возрастающего дефицита, а в то же время налогоплательщиками не перечислены в бюджет колоссальные суммы. Во всех развитых странах уклонение от налогов считается одним из самых тяжких преступлений, у нас же к виновным налоговая инспекция проявляет непонятную терпимость. Стало быть, законодательно решить надо и вопросы, связанные с налоговой службой. Выжидательную позицию заняли прокуратура и правоохранительные органы, которые обязаны были своевременно пресечь все попытки обойти закон.

Сейчас, в связи с неизбежным подорожением жизни, Президент, правительство республики изыскивают новые источники для финансирования социальных программ, связанных с защитой населения. Поэтому участники совещания и порекомендовали рабочей группе найти такие варианты налогообложения, которые бы оживили предпринимательскую деятельность, а стало быть, и увеличили доходные статьи бюджета за счет поступлений от налогоплательщиков. Время не ждет, подталкивает законодателей. Однако спешить нужно не топорясь. Как показали допущенные в законе просчеты, рынок спешки не приемлет и не прощает.

Ну а письма? Они продолжают засыпать казенные столы. Люди, не понимая целесообразности ряда налогов, недоумевают, вопрошают, требуют, ждут ответа. И мы решили открыть новую рубрику, дать выход на страницы газеты письмам читателей. Давайте не будем искать злоумышленников, а будем спокойно, сообща обсуждать вопросы налогообложения. И сообща искать ответы на них. А консультировать будут нас специалисты рабочей группы, созданной при Комитете по экономической реформе, бюджетной политике и местному самоуправлению Верховного Совета Республики Узбекистан.

Ю. РЯЖЕНЦЕВ.

ЧТО ИНТЕРЕСНОГО В МИРЕ

Аргентина занимает первое место на Американском континенте и третье в мире по аварийности на дорогах. Это вынудило президента страны Карлоса Менема подписать декрет, призванный повысить безопасность движения. Он предусматривает наказания — от крупных штрафов до пожизненного лишения водительских прав.

То, что произошло в минувший уик-энд в национальном парке Замбии Кафуэ, могло бы обернуться трагедией для Чарльза Гордмана, охотника с 10-летним стажем. Он вышел охотиться на черного носорога и забыл зарядить ружье. Три дня и три ночи замбиец просидел в дупле векового баобаба. Носорог верно охранял его. Спасло Гордмана то, что он не забыл прихватить с собой рацию.

Любопытное новшество ввели местные власти Санкт-Петербурга. Они решили пополнить свой скудный бюджет за счет увеличения платы за содержание животных. Если раньше за содержание безродного пса надо было платить 15 рублей в год, то сейчас — 50. Что же ждет владельцев «престижных» пород!

Российское агентство по использованию космического пространства обсудило вопрос об организации космических полетов. С 1993 года каждый желающий, заплативший 1 млн. рублей, сможет принять участие в недельном орбитальном полете.

Интересно отметить, что в то время как курс обычного рубля постоянно падает, растет курс рубля «юбилейного», особенно с изображением вождя мирового пролетариата. В некоторых городах Сибири его соотношение с американским долларом составило 1:1.

По материалам ИТАР—ТАСС, «Хозяин», «Жизнь».

НА ПОЛЕ— «МЕХАНИЧЕСКИЙ СЛЕДОПЫТ»

СОЗДАНА УНИКАЛЬНАЯ СИСТЕМА КОПИРОВАНИЯ БОРОЗДЫ

Одной из особенностей агротехнических требований к посеву и прополке является единство условий получения строгой прямолинейности движения как посевного, так и пропашного агрегатов, точнее — копирование их движения. Об идеальном варианте говорить еще рано, пока трудно переходить на так называемый мостовой метод технологии пахоты, посева, междурядной обработки и уборки урожая. Тем не менее относительную прямолинейность можно достигнуть при посеве с помощью маркера, а при культивации даже и этой простой, весьма примитивной возможности нет.

Подобные взаимосвязанные недостатки сеялок и культиваторов настораживают механизаторов, которые во избежание засыпания грунтом молодых всходов хлопчатника на первых культивациях не рискуют сократить ширину защитной зоны и повысить скорости междурядного движения агрегатов при обработке, что снижает степень механизированной обработки и производительность агрегата, а это в последующем вызовет огромные затраты ручного труда на прополку сорняков.

За последние годы разработана новая конструкция культиватора, существенно отличающаяся от КХУ-4. Принципиальной отличительной особенностью новой машины является то, что вместо существующего «жесткого» типа крепления грядиля к раме культиватора предложена упругая связь рамы и грядилей с рабочими органами, что позволяет максимально копировать кривизну посевных рядков.

Существенным недостатком культиватора КХУ-4 было то, что грядиль в комплексе с системой навески рабочих органов прикреплялся к раме намертво, т. е. жестко. В новой конструкции системы подвески рабочих органов плавающего типа, то есть легко приспосабливаются к заданному прямолинейному направлению рабочих органов, независимо от колебания агрегата в продольно-горизонтальном направлении. При этом, за счет оригинальной конструкции крепления этой системы к раме, по желанию механизатора при разных почвенно-климатических условиях можно устанавливать различную степень свободы их действий в поперечном направлении. Таким образом, в случае отклонения всего агрегата от прямолинейности его движения система навески рабочих органов может легко приспосабливаться относительно к растениям и обеспечивает заданную зону обработки.

Это принципиальное отличие новой конструкции культиватора от существующих. Оригинальная система подвески обеспечивает строго заданные величины ширины и глубины обработки почвы. Достижение максимально приближенного копирования следа рабочего агрегата является важнейшим условием высокого качества культивации.

Заслуживают внимания и другие особенности нового культиватора — простота конструкции, легкость управления пропашным агрегатом, возможность проводить первые культивации даже до появления всходов растений, экономия топлива, способность работы агрегата на повышенных скоростях, уменьшение ручного труда, снижение расхода гербицидов, имеющее большую экологическую значимость. Все это позволяет намного повысить экономические показатели.

Достигается все это применением небольших, но весьма значительных конструктивных изменений. При посеве хлопчатника между сошниками сеялки устанавливаются щелеватели, которые, подобно маркеру, оставляют направляющий след для прохода культиватора с тем, чтобы строго копировать криволинейное движение посевного агрегата. В каждую секцию подвески рабочих органов монтируется стабилизатор, который, двигаясь по следу, оставленному ранее щелевателем сеялки, не допуская резких отклонений в поперечном направлении, строго копирует прямолинейное или даже криволинейное движение посевного агрегата, а точнее — кривизну расположения рядков хлопчатника. После посева щелеватель переставляют с сеялки на культиватор, чтобы оставлять следы для следующего прохода пропашного агрегата.

В 1989 году были разработаны экспериментальные образцы нового культиватора, проведены сравнительные полевые испытания на полях совхоза имени У. Юсупова Сырдарьинской области. Результаты этих испытаний показали эффективность новой машины. За оригинальность эти конструктивные разработки защищены авторским свидетельством. В 1990 году экспериментальный образец нового культиватора прошел государственные испытания на полях колхоза имени В. И. Ленина и совхоза «Пятилетие Узбекской ССР» Среднеазиатской машинно-испытательной станции, САМИС рекомендовал провести широкое хозяйственное испытание экспериментального образца культиватора в различных почвенно-климатических зонах республики.

К началу посевной нынешнего года были изготовлены 50 комплектов нового образца культиватора КХУ-4Т-3 и приспособления к сеялке. Эти новые экспериментальные образцы машин направлены в области республики для проведения широкого хозяйственного испытания на полях.

С. ПУЛАТОВ,
научный руководитель работы, профессор.

ПРЕЗИДЕНТА ПОКА РЕШЕНО НЕ ИЗБИРАТЬ

Заметки с сессии Верховного Совета Республики Каракалпакстан

Основным вопросом восьмой внеочередной сессии ВС Республики Каракалпакстан двенадцатого созыва, стало обсуждение основных параметров местного бюджета. И началось это обсуждение — хотели того депутаты или нет — еще до открытия заседания. Группа женщин у входа в здание Верховного Совета, развернув плакат-обращение, пыталась привлечь внимание депутатов к факту закрытия ведомственного детского сада. Которого по счету! Причина одна: нет средств на его содержание, поскольку само ведомство платит своим работникам из государственной казны.

Спустя час министр финансов Жалел Муятдинов, выступая с докладом перед депутатами, скажет, что примерно половина детских дошкольных учреждений в Каракалпакстане находится под угрозой закрытия. Обобщенная в докладе главного «казначея» информация о состоянии бюджета республики сыграет роль детонатора, подтолкнет к трибуне многих депутатов.

А незапланированным инцидентом у входа в Верховный Совет народные избранники явно не спешили заинтересоваться. Привыкли? Или в уютном зале заседаний легче решать проблемы в целом, не касаясь частностей? Хотя самые глобальные проблемы всегда собираются из частностей. Не заострив на них внимания, невозможно решить главного.

Прения по бюджету выдались обильными. Академик Сабыр Камалов говорил о прекращении финансирования науки, главный редактор газеты «Суверенный Каракалпакстан» Шарап Уснатдинов — о бедственном положении средств массовой информации, председатель Госкомспорта республики Авезхан Айтниязов — о бесперспективности физкультурного движения и спорта без госдотаций... Что поделать, если столь велик оказался дефицит бюджета! На начало года он планировался в размере примерно двух миллиардов рублей, однако намеченные действия по оздоровлению экономики оказались неэффективными, ситуация еще более ухудшилась, выполнение доходной части составляет на сегодняшний день менее половины от планировавшегося.

Положение усугубляется еще и тем, что теперь у Каракалпакстана нет прошлогодних союзных дотаций на капстроительство и мелиорацию. Правда, есть гарантия на помощь Ташкента, и это подтвердил в своем выступлении принявший участие в работе сессии первый заместитель председателя Кабинета министров при Президенте Республики Узбекистан И. Х. Джурабеков. Однако и ему пришлось подчеркнуть, что казна Узбекистана небезразмерна, республика испытывает известные трудности. Конечно, свою положительную роль сыграл турецкий кредит, заключен ряд взаимовыгодных соглашений с другими зарубежными странами, государствами Содружества. И все же пути выхода из затруднительного положения надо искать самостоятельно. Тем более, что принятая полтора года назад Декларация о государственном суверенитете Каракалпакстана предполагает не только активизацию законотворчества, но и его экономическое подтверждение. Пока же, имея хромающую на обе ноги экономику, руководство республики проявляет непоследовательность в подготовке и принятии ряда документов государственной важности.

Весьма показательным в этой связи стало изъятие из повестки дня сессии вопросов, вызвавших широкий общественный резонанс, включение в нее других, не планировавшихся ранее. Речь — о готовившемся преобразовании структур исполнительной и законодательной власти. Как известно, на предыдущей сессии было заявлено о необходимости разработки и принятия законодательных актов об учреждении поста Президента Каракалпакстана и о его выборах, появилось даже специальное постановление об этом. Спустя месяц после заседания с участием председателя Комитета Конституционного надзора Республики Узбекистан Ш. З. Уразаева решено было остановиться на структуре госсовета. На нынешней сессии депутатам был роздан проект закона о преобразовании Совета Министров Каракалпакстана в Кабинет министров. Но и этот вариант не прошел. Вне регламента было принято постановление об учреждении должностей хокимов в городах и районах Каракалпакстана. И это, несмотря на то, что буквально за день до сессии председатель комитета Верховного Совета Каракалпакстана Г. А. Аннаклычева, ведающая вопросами работы Советов и местного самоуправления, выступила в печати со статьей, в которой нынешняя структура местных Советов в Каракалпакстане признавалась более демократичной, чем институт хокимов в областях Узбекистана, на это опирались и рекомендации Президиума Верховного Совета Каракалпакстана, разосланные на места в январе-феврале, когда на сессиях гор- и райсоветов избирались председатели. Так же — вне регламента — было принято решение о приостановлении действия принятого на предыдущей сессии постановления об учреждении поста Президента Каракалпакстана и его выборах. Понятно, что подобная непоследовательность подверглась справедливой критике депутатов.

Еще один вопрос, связанный с суверенизацией Республики Каракалпакстан, — о Государственном флаге — вызвал обилие прений. Работа над флагом продолжается уже без малого год, в этих целях была сформирована специальная комиссия, в которую вошли эксперты, видные деятели искусств, ответработники аппарата Верховного Совета. Увы, и по сей день в их рядах нет согласия. Вниманию депутатов было предложено восемь вариантов. Однако и парламентарии в свою очередь не осмелились вынести окончательное решение о судьбе символики края. Схематическое изображение наиболее приемлемого, как посчитали депутаты, варианта, решено вынести на всенародное обсуждение.

Практически без резонанса осталось принятие постановления о признании территории Каракалпакстана зоной экологического бедствия. В какой-то мере депутатов понять можно: за последние несколько лет на разных уровнях рождалось множество всякого рода постановлений, воззваний, резолюций и других «экологических» документов. Однако ожидаемого эффекта не дало большинство из них, санитарно-эпидемиологическая обстановка в Приаралье продолжает ухудшаться. Видимо, и здесь, как и в случае с закрытием детского садика, дает о себе знать болезнь привыкания. Модное слово «экология» стало сродни «перестройке», «рынку», «демократии», оно потеряло первоначальное осмысление, стерлась острота... Как говорится, «сколько ни скажешь «халва», во рту слаще не станет».

Не оттого ли практически одним махом на сессии был принят пакет законов о порядке решения вопросов административно-территориального устройства, о донорстве и автомобильных дорогах? Право слово, не будь сопроводительных документов, их принятие можно было бы спутать с утряской процедурных вопросов.

Да и в целом, несмотря на кажущуюся непосвященному активность, восьмая сессия прошла на удивление спокойно. Это, возможно, оправдывают размеренное течение политической жизни в низовьях Амударьи, традиционная стабильность обстановки в целом. Да, десять лет назад, когда стабильным было все наше общество, такой показатель, несомненно, нес в себе позитивное начало. Сегодня же подобное спокойствие можно принять за желание уйти от решения самых насущных проблем. А их скопилось в Каракалпакстане немало. Нельзя забывать о том, что гордиться своим государственным флагом сможет народ, уверенный в завтрашнем дне, имеющий гарантию заработка своего куска хлеба. Иначе все начинания и инициативы в законотворчестве будут попросту ни к чему.

В. ЛУЦЕНКО,
соб. корр. «Народного слова».

Нукус.

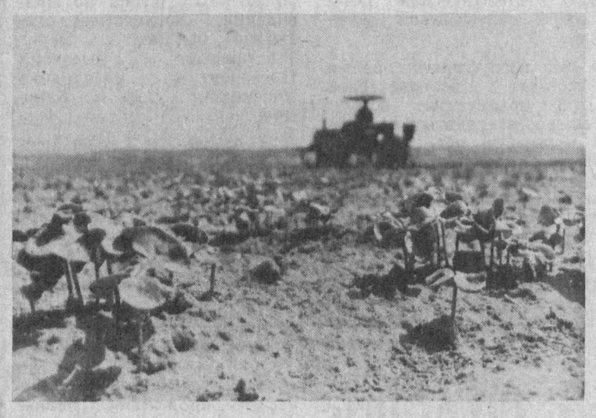

ПЕРВЫЕ РОСТКИ

СУРХАНДАРЬИНСКАЯ ОБЛАСТЬ. Обработку хлопчатника начали земледельцы колхоза «Социализм» Джаркурганского района. Культивацию намечено провести за 10 дней. На поля выведена вся необходимая техника.

С каждого из 1.100 гектаров земли, засеянных сортами «Термез-16» и «Наманган-77», хлопкоробы запланировали получить по 40 центнеров сырца.

НА СНИМКАХ: механизатор Аллаберди Тилявов запланировал обработать 65 гектаров посевов хлопчатника; обработка хлопчатника.

Фото И. ХОДЖАЕВА. (Фотохроника Узинформ).

НОВОСТИ

ПРОДУКТИВНЫЕ ОБРАЗЦЫ

В научно - исследовательском институте селекции и семеноводства хлопчатника имени Г. С. Зайцева заложен питомник нового сорта люцерны «Ташкентская-2009», районированного в Бухарской и Сырдарьинской областях. Здесь будут получать семена этой культуры, предназначенные для сева в экспериментальном хозяйстве института с целью получения посевного материала класса элита.

Ученые ведут целенаправленную работу в области селекции и семеноводства люцерны — одной из главных севооборотных культур Узбекистана. Здесь в коллекционных питомниках проходили испытания 70 образцов люцерны из различных районов бывшего СССР и зарубежных стран. Результаты показали, что наиболее продуктивными в условиях Узбекистана оказались образцы этой культуры из Мексики, Венгрии, США. По урожайности зеленой массы они превышали стандартный сорт на 5—11 процентов.

Внимание ученых института привлекли и образцы из Чили, Ирана, Египта, сено из которых содержит от 18 до 19 процентов протеина. У стандартного сорта этот показатель составил 17,5 процента.

Почтовое бюро

ПЕНСИЯ: ВОПРОСЫ БЫЛИ, ЕСТЬ И ОСТАЮТСЯ

«СОСТАРИТЬСЯ — это значит избавиться от страха перед прошлым» — писал когда-то известный австрийский писатель Стефан Цвейг. Судя по почте, поступившей за последнее время в редакцию, от страха перед прошлым люди пожилого возраста в основном избавились. Зато приобрели неопределенное будущее, которое не может не тревожить, что вполне объяснимо. Старикам сегодня приходится очень нелегко. Прожиточный минимум растет значительно быстрее, чем минимум пенсионного обеспечения. И большинство ветеранов вынуждено думать уже не о том, как лучше жить, а как выжить в условиях разбушевавшейся стихии рыночных цен. Настораживают размеры пенсий, не учитывающие, скажем, продолжительности стажа работы, наград за самоотверженный труд и другое.

Вот что желает выяснить, к примеру, по поручению пенсионеров микрорайона № 6 из **Навои Валентин Матвеевич Шевченко**, который озаглавил свое послание так: «Открытое письмо министру социального обеспечения Республики Узбекистан Ходжаевой О. А.». В нем он пишет: **«29 октября 1991 г. Президент республики издал Указ «О мерах по социальной защите населения в связи с либерализацией цен». §3 его гласит — установить с 1 января 1992 года... минимальный размер заработной платы и трудовой пенсии (с учетом компенсации) 350 руб. в месяц.**

В беседе с журналистами вы, уважаемая Санобар Ахраловна, тем не менее сказали, что пока на территории республики работники службы социальной помощи руководствуются бывшим союзным Законом о пенсиях. Но ведь там предусмотрено начисление пенсий 1 процент за каждый проработанный год сверх 55 процентов. Правда, не более чем за 20 лет.

Во многих местах были приняты волевые решения не применять это законоположение, и получилась пенсионная уравниловка. Ликвидируются льготы участникам Великой Отечественной войны, трудового фронта. А ведь именно эти люди сейчас подошли к порогу своего жизненного пути, прирабатывать — здоровье не позволяет, и вдруг такая несправедливость».

На несправедливость жалуется и группа пенсионеров из **г. Гулистана**. От их имени в редакцию обратился **У. Нурматов.**

«Мы, пенсионеры по старости, ветераны труда, получаем по 550 рублей пенсии и это при том, что кто-то из нас работал на производстве 40—50 лет, а кто-то — 20—25. Разве это правильно?

Во-вторых, можно ли прожить сегодня на такие деньги? Конечно же, нет. Возможно только существовать. Надеемся, что уважаемый Президент республики, за которого мы голосовали на выборах, а также наши депутаты обратят внимание на нужды пожилых людей».

Созвучно этой мысли и письмо **М. Р. Хасанова из Ташкента.** Его, правда, больше беспокоит такой вопрос: **«Почему всегда обходят пенсионеров и инвалидов при начислении надбавки в связи с повышением цен?».**

Полученную почту мы направили в Министерство социального обеспечения Республики Узбекистан и получили на нее ответ за подписью министра С. Ходжаевой. Конкретно она адресует его В. М. Шевченко, а вместе с тем и другим упомянутым читателям.

— Рассмотрев ваше заявление, поступившее в редакцию газеты «Народное слово», Министерство социального обеспечения разъясняет, что с 1 января 1992 г. пенсии в республике, как вам известно, назначаются по Закону «О пенсионном обеспечении граждан в СССР», принятому 15 мая 1990 г. При этом пенсия по возрасту исчисляется в размере 55 процентов заработка. За каждый полный год работы сверх 25 лет мужчинам и 20 лет женщинам она увеличивается на 1 процент заработка, но не более 75 процентов от него.

При указанном порядке, если начисленная пенсия по заработку не достигает минимального размера пенсии, установленной указом, то она повышается до указанной суммы — 350 рублей в месяц. Поэтому, поскольку у большинства пенсионеров небольшой заработок (до 460 руб.), несмотря на длительный стаж работы, их пенсии составят 350 рублей. Безусловно, получается уравниловка.

В настоящее время разрабатывается закон о пенсионном обеспечении граждан Республики Узбекистан, и ваши предложения будут учтены.

Но не будем особенно обольщаться перспективами.

Пока парламент примет новый закон по увеличению пенсий нуждающимся, немало страждущих, одиноких людей взывают о помощи сегодня.

«Так вышло, — пишет из столицы республики 62-летняя **Бэлла Семеновна Рабинович, — что я, юрист, более 30 лет непрерывно проработавшая на предприятиях и в организациях Ташкента, вынуждена обратиться за содействием в редакцию газеты.**

Жизнь сложилась так, что у меня нет ни родных, ни близких. Одиночество — состояние очень тяжелое, тем более, когда ты стар и болен. Не прошло года, как я упала в магазине и сломала бедро. Лежала в горбольнице № 6 более четырех месяцев. Тем не менее выписалась. Передвигаюсь с трудом на костылях даже в квартире. Некому принести хлеба, продуктов.

В этой связи не могла пройти освидетельствование для установления группы инвалидности, без которой собес не прикрепляет ко мне помощника.

В конце концов посторонние люди только 20 декабря прошлого года передали во ВТЭК Фрунзенского района соответствующие документы, но ко мне никто из врачей не приходил. Как же подобное стыкуется с указом И. А. Каримова об оказании помощи таким, как я? Доживу ли я до того дня, когда мне будет какая-то поддержка».

Обидно, конечно, человеку. Ведь прояви к нему немного внимания, отзовись на боль, и глядишь, меньше одним несчастным будет. И разве для устранения несправедливости требовалось письмо из редакции опять-таки в Минсобес? Но именно оттуда начальник отдела УСО Л. Сатреддинова сообщила, что «в настоящее время Б. С. Рабинович как одинокая и нуждающаяся в помощи взята на учет Чиланзарским райсобесом. За ней закреплен работник отделения социальной помощи, который будет ее обслуживать. В ближайшее время решится вопрос и об освидетельствовании ее комиссией ВТЭК».

Жалобы на невнимание со стороны отдельных должностных лиц, обиды на несложившиеся судьбы составляют, увы, большую часть сегодняшней почты. И не поднимается рука списывать подобные письма, хочется хотя бы через газету приободрить авторов, напомнить, что человечность свойственна большей части общества, а на смену ночи приходит день.

Отчаяние переполнило душу **Мухтарам Сайфетдиновой** из **Маргилана**, которая готова чуть ли не сжечь себя.

«Суть дела в том, — сообщает она, — **что я являюсь инвалидом труда III группы. Потеряла на производстве руку. Стаж работы около трех лет. Воспитала троих детей. От производства денег не получала, так как комиссия определила: несчастный случай произошел по вине самой пострадавшей».**

Как нынче прожить мне при такой дороговизне? В каком размере должна я получать пенсию?»

Копию письма редакция направила в Ферганский облсовет профсоюзов, а заместитель его председателя М. Муминов дал ответ. «Ферганский облсовпроф разъясняет вам, что пенсия в размере 175 руб. с 1 января 1992 года назначена правильно. Минимальный размер пенсии по возрасту в сумме 350 рублей устанавливается при общем стаже работы для женщин 20 лет и в возрасте 55 лет.

Вы имеете право только на неполную пенсию при достижении возраста 55 лет, так как всего три года стажа. Вам предоставлено право выбора: или остаться на пенсии по инвалидности — 175 руб. или получать ее по возрасту. При неполном стаже она так же составляет 175 рублей».

Следует учитывать и тот факт, что в столь тяжелые дни, которые нынче наступили в первую очередь для малоимущих, буквально каждая копейка у них на учете, ибо любая прибавка — это лишний литр молока, булка хлеба.

И не случайным назовешь письмо **Андрея Сидоровича Автуховича**, которое пришло из **Шаргуня Сурхандарьинской области**, где он просит редакцию дать ему необходимое разъяснение.

«Я заслуженный шахтер, имею ордена Трудовой Славы всех трех степеней, Трудового Красного Знамени и другие награды, — сообщает пенсионер. — **Проработал под землей 32 года, из них три — на Севере. «Заработал» профессиональную болезнь силикоз. Почему я должен получать такую же пенсию, как и тот, кто трудился в шахте 10 лет? Кому нужна такая уравниловка? И еще, управление шахты доплачивает мне за болезнь 87 рублей. Будет ли увеличиваться она?**

А я хочу сказать, что на теперешнюю пенсию прожить невозможно, особенно если учесть, что у меня жена на иждивении и дочь учится в институте.

К чести Министерства социального обеспечения в лице начальника отдела УПП Р. Халмурадова, оно дало четкий ответ старому горняку. — С большим сожалением сообщаем вам, что, несмотря на ваш длительный шахтерский стаж и имеющиеся награды и поощрения, размер пенсии увеличен быть не может. Следует иметь в виду, что, если ваша дочь учится на дневном отделении вуза и не достигла 23 лет, к пенсии должна быть начислена надбавка в размере 175 руб., для чего в отдел соцобеспечения необходимо представить копию свидетельства о рождении дочери и справку с места учебы.

Что касается жены, то в том случае, если она не имеет стажа работы и не достигла 55-летнего возраста, поскольку болеет, то ей необходимо пройти освидетельствование во ВТЭК, и в случае признания инвалидом будет решен вопрос о назначении пенсии.

По вопросу доплаты по регрессному иску за принесенный ущерб здоровью, сообщаем, что суммы доплаты пересматриваются на основании письма Комитета по труду Республики Узбекистан.

В настоящее время готовится проект Закона о пенсии Республики Узбекистан. В нем предусматривается увеличение минимальных размеров пенсий, в том числе и за длительный стаж работы на шахтах.

Случилась беда — отворяй ворота, так говорят в народе. Но если в это время тебя поддержит коллектив, где ты трудился, родные, друзья, совладать с ней гораздо легче, чем быть предоставленным самому себе. **«Мне 56 лет,** — это строки из письма **Мунира Кадырова** из **Джизака.** — **Являюсь инвалидом труда II группы. Нет правой ноги. Хожу на костылях. Пенсию получаю с 1961 года: от 19 рублей до нынешней. Живу с женой на частной квартире. Стою на очереди на квартиру в горисполкоме с 1987 года, но надежд на получение никаких. Не пользуюсь и льготами, так как махаллинский комитет «Навруз» не выдает мне даже талонов на мясо. Какое это издевательство! Обращаюсь за помощью в комитет — отсылают в городской собес. Оттуда — в горисполком. Из горисполкома — обратно в собес. И прыгаю я, как воробей, на своих троих по городу бестолку».**

«Уважаемый Мунир Кадыров! Минсобес рассмотрел ваше письмо и разъясняет положение о льготах для инвалидов с трудовым увечьем. (Это строки из ответа начальника отдела УСО Л. Сатреддиновой). Вам предоставляются следующие льготы за счет предприятия, на котором вы получили увечье,—дополнительное питание, приобретение лекарств и протезирование, санаторно-курортное лечение, включая оплату проезда к месту лечения и обратно, приобретение мотоколяски, для чего необходимо пройти освидетельствование в районном ВТЭК и получить их заключение. Предприятие, на котором вы получили трудовое увечье, обязано оказать помощь в получении квартиры. Для решения вопроса в части талонов на прдукты следует обратиться в отдел торговли райисполкома».

В Бухаре живу с 1990 года, куда переехала из Каракульского района, чувствуя ухудшение здоровья. Здесь после неоднократных писем Президенту республики получила однокомнатную квартиру. Дали мне ее в аварийном доме. Условий для жизни в ней никаких. Обитать в «бетонке» противопоказано. Однако никто не хочет мне помочь переселиться в кирпичный дом. Никакого сочувствия со стороны областного собеса и так называемого центра «Забота». В собесе даже не оформляют необходимых документов на получение льгот как инваливду. Назначили нищенскую пенсию. И вот сижу я голодная в пустой квартире, среди голых стен, без холодильника, телевизора и радио. Даже не знаю, что происходит на белом свете. Думаю, неужели это только в Бухаре не думают об обиженных жизнью людях?».

Редакция отправила это письмо в Минсобес. И получила вот такой ответ, направленный в разные адреса, указанные в послании Х. Джумаевой:

«Судя по письму заявительницы, у нее туберкулез кости, что не представляет опасности для окружающих. Для уточнения просим обратиться в тубдиспансер. Выяснить социальное положение Джумаевой, и, если она действительно одинока, закрепить за ней соцработника, предоставить льготы по указам Президента, организовать доставку на дом горячих обедов, организовать материальную помощь, проявить милосердие, сострадание к больному человеку».

Перечитывая подобные письма, невольно задумаешься: считается, что государство заботится о больных, немощных, нетрудоспособных гражданах. Но эффективность этой помощи далеко не высока.

Но что тогда делать? Думается, помочь друг другу выжить. Ведь из истории известно, что выживали мы в самые тяжелые времена только вместе, делясь последним. Не одними же рублями мы должны мерить свое человеческое достоинство.

Л. МИХАЙЛОВА.

От редакции. Когда этот обзор уже был подготовлен к печати, пришло еще одно письмо от П. В. Абузярова из Ташкента. В нем вопрос к Кабинету министров республики: как будет решаться социальная защита пенсионеров в условиях резкого роста цен?

Что поделаешь, жизнь постоянно подбрасывает нам сложные вопросы...

МИФЫ СОВЕТСКИЕ И АМЕРИКАНСКИЕ

Группа американских специалистов и врачей приехала в Ташкент для оказания помощи в области здравоохранения. Совместная работа с нашими ведущими врачами, обмен информацией, знакомство с клиниками, больницами, учебными заведениями — все это взаимно обогатит обе стороны, будет способствовать дальнейшему укреплению деловых контактов.

Мы долго жили в стране мифов. В нашем закрытом от объективной международной информации обществе мы жили в полной уверенности, что лучше нас нет.

Один из прошлых мифов — наша великолепно организованная система бесплатного здравоохранения. Мы долго и на всех уровнях расхваливали ее, гордились ею, ставили в пример богатеньким странам с их бесчеловечной, дорогостоящей, негуманной медициной. И добились своего. Сегодня советское здравоохранение — в зените своей славы. О нем наслышаны повсюду. Слава только худая, со знаком «минус».

Нет у нас медицинского оборудования, современных технологий, средств диагностики, не хватает медикаментов. Зато в таких условиях в Узбекистане одномоментно можно госпитализировать 250 тысяч больных. И — бесплатно.

В Узбекистане высокая детская смертность — только новорожденных 35 на каждую тысячу. Зато в среднем по республике на каждую супружескую пару приходится, как гласит статистика, пятеро детей.

В прошлом году в Узбекистане 270 тысяч человек перенесли инфекционные заболевания, из них 140 тысяч — гепатит. И это при том, что мы имеем 7 мединститутов, 45 медицинских училищ и техникумов. У нас 71 тысяча врачей, благодаря чему мы занимаем одно из ведущих мест в мире по обеспеченности ими.

Таковы результаты государственного бесплатного монопольного здравоохранения.

Потому и решили зарубежные благодетели не только подкормить и приодеть нас. По линии ЮНИСЕФ была организована группа врачей из США, которая приехала в Ташкент, чтобы помочь нам возродить здравоохранение.

— Мы много знаем о вас, об Америке, — говорил в приветственном слове к американским коллегам первый заместитель министра здравоохранения Р. Т. Султанов. — Вы же ничего не знаете об Узбекистане, так как он «появился на свет» как суверенное государство лишь полгода назад. Мы завоевали независимость и избрали демократический путь развития. В республике меняется все, в том числе и система здравоохранения. Наряду с государственным сектором медучреждений скоро появятся частные клиники и больницы. Готовимся мы и к введению страховой медицины, доказавшей свои преимущества во многих зарубежных странах. Главное же наше достояние — врачи-энтузиасты, оптимисты, которые полны решимости поднять медицинское обслуживание на новый уровень.

Американские гости живут в домах у своих ташкентских коллег. Приехали к нам терапевты, хирурги, педиатры, офтальмологи, специалисты медицинской экологии — врачи самых разных специальностей. Для каждого из них выделено рабочее место, и с первого же дня они приступили к исполнению служебных обязанностей.

Прокомментировал эту международную акцию начальник Главного управления науки и техники Министерства здравоохранения Узбекистана, председатель фармакологического комитета по новой технике Озод Мухаммадович НАЖМИТДИНОВ:

— К нам приехала группа очень высококвалифицированных специалистов. У них уже отработана технология лечения, накоплен большой практический опыт. Правда, тут не надо заблуждаться и относительно наших врачей. Сегодня из-за отдельных разгильдяев и недоучек многие обывательски обвиняют в некомпетентности всю нашу медицину. Это неверно. У нас тоже высококлассные специалисты. Их большинство. Но тут следует учесть главное различие между нами и американскими коллегами. Если в США великолепное техническое оснащение — от легендарных одноразовых систем до компьютерной диагностической аппаратуры, то у нас — преимущественно опыт и интуиция. И тут я придерживаюсь бытующего среди профессионалов мнения о том, что, рассматривая медицинскую диагностику с позиций современного научно-технического прогресса, надо отдать должное основному богатству врача — его клиническому мышлению. В этом, я думаю, мы действительно на высоте.

Поэтому главное, чего мы хотим, — это ознакомить американских коллег с богатым опытом наших врачей и вместе с тем с неимоверно трудными условиями их работы. Я рассматриваю этот приезд к нам зарубежных друзей как ознакомительный, закладывающий фундамент будущего сотрудничества.

Первое же, чего мы ждем от гостей, а я склонен думать, что среди них в основном специалисты и эксперты, — их объективного мнения, которое, надеюсь, они доведут до сведения общественности в Соединенных Штатах и до организаторов этой поездки из ЮНИСЕФ.

Второе: общаясь в течение нескольких дней с американскими коллегами, наши специалисты покажут свой «класс» работы, проявят себя, я не сомневаюсь, с лучшей стороны. В будущем же планируется ответный визит в США, и там уже наших земляков будут встречать и принимать, познав их в деле, как равноправных коллег, а не в качестве провинциальных фельдшеров.

И третье — независимое государство Узбекистан выходит на прямые связи с зарубежьем, налаживает деловые контакты, заявляет миру о себе. Это сегодня для нас, для нашего самоутверждения — наиважнейший фактор.

Итак, развеян еще один миф о нашем превосходстве. Пришло время прочно встать на ноги и, не захлебываясь от восторга перед чужим опытом, овладевать мировыми достижениями медицинской науки и практики.

Т. ЕВСЮКОВА.

Узбекистан—Турция

ВИЗИТ ПРЕДПРИНИМАТЕЛЕЙ

В Ташкентской области находится группа предпринимателей из турецкой провинции Кайсари.

Эту провинцию в начале года посетила делегация столичной области во главе с ее хокимом С. Д. Саидалиевым. Тогда намечались пути будущих экономических контактов. Устанавливались первые связи с деловыми людьми дружественной страны.

И вот теперь турецкие предприниматели — наши гости. Это представители фирм, производящих запасные части к автомобилям, бытовую технику, технологические линии по переработке хлопка, кожи, текстиль, продукты питания, обувь. У турков — хорошая реклама, прекрасные буклеты.

Гости побывали в районах области, на различных предприятиях. Они выразили готовность участвовать в создании совместных предприятий, оснащать их оборудованием, направлять к нам своих специалистов.

В хокимияте Ташкентской области в обсуждении деловых контактов участвовали специалисты по внешнеэкономическим связям, представители районов, городов, торговых организаций.

Были определены предприятия, на базе которых планируется создать СП. Особый интерес к сотрудничеству с нашей стороны проявили представители Алмалыка, Бекабада, Кибрайского, Ташкентского и других районов.

М. АБРАМОВ.

НА СНИМКЕ: деловой разговор в хокимияте Ташкентской области.

Фото В. ХАРИТОНОВА.

На контроле редакции—жалоба

РЕШЕНИЕ НАРСУДА ОПРОТЕСТОВАНО

«Прошу помочь мне в судебном процессе», — этими словами начинается горькое письмо в редакцию жительницы Ташкента И. С. Козловской. Далее она повествует о своей нелегкой жизни, о сегодняшних мытарствах по судебным инстанциям.

Суть дела такова. Их семья вскоре после известного ташкентского землетрясения получила трехкомнатную квартиру по улице Луначарское шоссе — 36 кв. м. на пять человек. Муж Козловской, будучи инвалидом второй группы, систематически употреблял спиртные напитки, вел безобразный образ жизни. В 1976 году за избиение членов семьи он был осужден к двум годам лишения свободы. В последующие годы Козловская неоднократно пыталась разменять квартиру, но муж не давал на это согласие. Затем он женился на другой женщине, прописал ее в эту же квартиру, а через неделю выгнал. И новая жена исчезла на пять лет. Появилась она лишь после смерти мужа с претензиями на квартиру.

И началась судебная тяжба. Куйбышевский нарсуд вынес решение не в пользу Козловской. «Вот так просто можно отнять у нищего последнюю торбу, — возмущается подательница жалобы. — Я устала бороться за эту квартиру, везде только несправедливость. У претендентки на квартиру есть сильная поддержка в прокуратуре и даже в райисполкоме... Я 26 лет живу в этой квартире, выстрадала ее, а теперь должна отдать какой-то аферистке... Я прожила нелегкую жизнь, пенсионерка, воспитываю внука. Помогите найти справедливость!».

Редакция обратилась в Прокуратуру республики с просьбой объективно проверить аргументы и доводы Козловской, законность решения, вынесенного нарсудом. И вот поступил ответ за подписью начальника отдела по надзору за рассмотрением гражданских дел в судах Р. М. Мухамедова: «Жалоба И. С. Козловской удовлетворена, на решение народного суда Куйбышевского района прокурором г. Ташкента принесен протест в президиум Ташгорсуда на предмет его отмены и направления дела на новое рассмотрение».

Будем надеяться, что справедливость восторжествует.

А. КОВАЛЕВ.

Спорт

НАШИ ОЛИМПИЙСКИЕ НАДЕЖДЫ

Игры в Барселоне летом этого года стали основной темой первого заседания Национального олимпийского комитета Республики Узбекистан. Как известно, большая группа атлетов нашей республики примет участие в Олимпиаде в составе команды СНГ. Вице-президент республиканского НОК И. Барабан сообщил, что подготовка спортсменов — боксеров, гимнасток, штангистов, легкоатлетов — проходит успешно.

На летних Олимпийских играх спортсмены бывшего СССР (за исключением стран Прибалтики) выступят объединенной командой под флагом МОК. На церемонии открытия и закрытия Игр они пройдут единой командой в одинаковой форме, предоставленной фирмой Адидас. Но это, пожалуй, единственная уступка организаторам.

На форме будут нашиты эмблемы, обозначающие принадлежность участников Игр к той или иной республике СНГ. Кроме того, каждая группа понесет флаг своей страны. В честь олимпийских чемпионов будут исполняться соответствующие национальные гимны, а не гимн МОК, как это было на Олимпиаде в Альбервиле.

Кстати, в состав объединенной команды войдут 512 спортсменов, 175 официальных лиц и 9 водителей — такова квота Международного олимпийского комитета. Но на этот раз на олимпийский вояж атлетов и чиновников страны СНГ не потратят ни копейки.

Чтобы выполнить программу подготовки наших атлетов, нужна солидная сумма — 250 миллионов рублей плюс 3 миллиона 700 тысяч долларов США. Половину требуемой суммы уже удалось покрыть за счет спонсоров. Остальные деньги собрать будет, видимо, нетрудно. Ведь олимпийцы бывшего СССР высоко котируются на мировом рынке спортивных звезд.

Юному Национальному олимпийскому комитету Узбекистана пошел только четвертый месяц. Надо еще многому научиться. И в первую очередь нужна школа экономики, школа маркетинга.

Сотни миллионов долларов «заработали» Лос-Анджелес на Играх 1984 года и Сеул на Олимпиаде-88. И у ташкентцев есть прекрасный шанс сделать жизнь в городе богаче, комфортнее, привлекательнее, отметил президент НОК Узбекистана А. Назиров. Кроме того, зарубежные партнеры помогут деловому миру республики овладеть принципами маркетинга.

Между тем конкурс городов-кандидатов на проведение Олимпийских игр 2000 года вступает в самую ответственную фазу. Через несколько дней посланцы столицы Республики Узбекистан отправляются в Лозанну (Швейцария). В городе, где находится штаб-квартира МОК, они встретятся с представителями других городов-претендентов—Белграда, Берлина, Бразилии, Манчестера, Милана, Пекина, Сиднея и Стамбула. На этой встрече — задолго до того, как будет названа столица XXVII Олимпийских игр — будут обсуждены вопросы, связанные с заключением контрактов, подготовкой проспектов и другой документации.

— Мы покажем Лозанне подробную спортивную карту Ташкента и других городов республики, которые способны принять соревнования по некоторым спортивным дисциплинам, — сказал первый вице-президент НОК Узбекистана С. Рузнев. — Мы подготовили фотографии и макет будущей Олимпийской деревни, аэропорта, пресс-центра и других объектов, которые необходимы для организации Олимпиады. Надеемся, что к намеченному сроку будет выпущен и видеофильм об Узбекистане — о его славном прошлом и дне сегодняшнем. Возможно, все это нам поможет в предстоящем конкурсе олимпийских столиц.

На первом заседании исполкома Национального олимпийского комитета Республики Узбекистан были обсуждены и другие важные вопросы. Речь шла, в частности, о создании олимпийской академии Узбекистана, об организации олимпийских клубов в Каракалпакстане, областных центрах и некоторых крупных городах республики.

Заседания исполкома НОК Узбекистана станут регулярными.

В. ПАПКОВ.

ТАРЕЛОЧКИ «БЬЮТ» К СЧАСТЬЮ

Мастер спорта международного класса Рустам Ямбулатов был участником еще московской Олимпиады более десяти лет назад. И сегодня ведущий в стране мастер стрельбы в траншейном стенде претендует на место в олимпийской команде Содружества Независимых Государств на Игры в Барселоне.

Отличную подготовку продемонстрировал Ямбулатов в открытом чемпионате Узбекистана по стендовой стрельбе, который завершился в эти дни в Ташкенте. Он с серьезным отрывом от ближайших соперников занял первое место в соревнованиях на траншейном стенде. Неплохой результат показали призеры чемпионата ташкентцы Олег Лаптев и Сергей Целищев.

Стрельба — один из немногих видов спорта, в которых женщины на равных сражаются с мужчинами. Сражаются и побеждают! Вот и в открытом чемпионате Узбекистана балкинка Зарема Мефтахитдинова уверенно выиграла соревнования на круглом стенде. Спортсменка из Баку в трудных состязаниях подтвердила реноме высокого титула чемпиона мира.

Наш корр.

ЕСТЬ НОВЫЕ ИМЕНА!

В Ангрене завершился чемпионат Узбекистана по боксу

К сожалению, прошли времена, когда турниры боксеров до отказа заполняли трибуны дворца спорта «Юбилейный». Теперь даже театрализованные шоу с участием звезд модных восточных единоборств не собирают зрителей. Не те времена — и заботы сегодня иные.

К счастью, в городе горняков лучших боксеров республики ждал теплый прием. Что ж, те, кто пришел на полуфинальные и финальные бои, о потерянном времени не пожалели.

Чемпионат республики познакомил нас с новыми интересными именами. Школа бизнеса Узбекистана после небольшой паузы снова выдала «на гора» целую когорту молодых, перспективных боксеров. Не всем из них удалось пробиться в число призеров. Но уже сегодня многих взяли на заметку тренеры сборной республики.

17-летний Д. Хайитов из Бухары без особых проблем добрался до полуфинала. Здесь его поджидал достаточно опытный боец И. Сейтмуратов из Ташкентской области. Теперь новичку придется нелегко, вынесли вердикт авторитеты. И просчитались — Хайитов при помощи умной, расчетливой тактики уверенно переиграл соперника. И в финале он действовал уверенно — ему не раз и не два удавались тонкие, элегантные ходы. Но все же ферганский боксер Р. Эралиев оказался сильнее. Что ж, и серебряную медаль чемпионата Узбекистана вполне можно поставить в актив юному бойцу.

В следующей весовой категории (до 51 кг) ташкентец Х. Ахмедов переиграл своего земляка Э. Уторова. За победу в весе до 54 кг сражались боксеры из столичной области Э. Камалов и У. Сиддиков. Чемпионом стал Камалов.

Юному Даврону Каримову жребий по очереди «преподносил» очень сильных соперников. Сначала он в трудном поединке взял верх над чемпионом республики прошлого года Нургали Абдураимовым. Затем Каримов выиграл у Равиля Байбулатова, который недавно стал победителем крупного международного турнира. И решающий поединок с ташкентцем Ф. Арслановым был изнурительным, но боксер из Джизака оказался сильнее. Даврон Каримов впервые завоевал звание чемпиона Узбекистана.

Болагу Белосарову— всего девятнадцать. Но он уже обладает большим списком титулов. Болат — чемпион Узбекистана прошлого года. Недавно он завоевал звание чемпиона Вооруженных Сил СНГ. А в чемпионате Содружества Независимых Государств стал серебряным призером. Кстати, решение судей после того финального поединка Белосарова с петербуржцем Чеботаревым в чемпионате СНГ вызвало серьезные возражения специалистов.

Прошло два месяца. Болат поправился на два килограмма и перешел в следующую весовую категорию — до 60 кг. В ангренском турнире Белосаров выглядел гораздо сильнее своих соперников. Он без проблем завершил предварительные бои. В полуфинале Болат в присущей ему жесткой, размашистой манере взял верх над С. Ташматовым из Ферганы. И в финале он действовал «по-кубински». Победа Белосарова над ташкентцем Н. Султановым не вызвала никаких сомнений ни у арбитров, ни у зрителей.

В остальных весовых категориях чемпионами Узбекистана стали Ф. Бакиров, А. Имамов (оба — Ташкентская область), Д. Ярбеков (Самаркандская область), М. Саркисов (Ташкент), Р. Панарин (Самаркандская область), В. Горенко (Ферганская область), О. Чейкин (Бухарская область).

Эксперты обратили внимание на Дильшода Ярбекова. Ученик Анатолия Панарина и Игоря Коржанова был на голову сильнее соперников в весовой категории до 71 кг. Ну а мне понравился супертяжеловес Олег Чейкин из Бухары. Правда, в финальном бою с ташкентцем Ильей Журавлевым ему не удалось проявить свои лучшие качества.

Что ж, у Олега и его товарищей все впереди. Пожелаем им успеха!

Н. КАХХАРОВ.

ТРИ СНИМКА О БОКСЕ

Бокс — дело мужественных людей. Из сотни мальчишек, шагнувших за канаты в освещенный квадрат ринга, в спортивном зале остаются единицы. На этом этапе решают не физические данные — характер! Такими были братья Алишер и Руфат Рискиевы — задиристые, бесстрашные. И, конечно, быстрые, выносливые.

Потом уже тренеры помогли им шагать по ступеням мастерства — к вершинам победы. Знатоки и любители бокса до сих пор жалеют о несостоявшемся чемпионе мира — об Алишере Рискиеве. Он был великолепен на ринге — прекрасная техника, фантастическая реакция, бесстрашие.

Чего не хватало Алишеру в спорте и в жизни! Пожалуй, только холодной рассудительности. Без этого качества спортивная (и человеческая!) судьба обычно не складывается.

Зато Руфату повезло. У него был замечательный наставник. Борис Гранаткин ввел Руфата Рискиева в клуб чемпионов. Носить звание чемпиона мира по боксу — ох, какая тяжелая ноша. Руфат и сегодня стойко переносит тяготы жизни. Верю, что судьба повернется к братьям Рискиевым светлой, доброй стороной.

Ташкент — всегда был богат самобытными боксерами. Гулямов, Агоронов, Будман, Артенберг, Ниязов, Хромов, Парпиев... Ах, какие это были боксеры!

Артур Григорян родился и вырос в ташкентской махалле в старом городе. Любитель штанги Размик Хосрович Григорян сумел привить маленькому Артуру любовь к спорту. К счастью, мальчишке повезло с наставником. Артур и сейчас с благодарностью вспоминает о своем первом тренере Льве Ахунджанове.

За несколько дней до отъезда на чемпионат мира он сказал, что верит в успех. Но тогда в Сиднее Артур довольствовался «серебром». Другой бы гордился, а он — недоволен. В относительном неуспехе винит только себя. В эти дни Артур ведет интенсивную подготовку к Барселоне. Он — бесспорный кандидат в олимпийскую сборную СНГ в весовой категории до 60 кг.

Впереди у Артура Григоряна главный турнир жизни. Совсем немного времени осталось до Олимпиады. Наступит лето, и все мы, затаив дыхание, будем ждать вестей из Барселоны.

Э. ЮЛДАШЕВ.

Фото автора.

ЗАКАТ ШАХМАТНОЙ ИМПЕРИИ

В полуфинальных матчах первенства мира по шахматам с одинаковым счетом — 6:4 — Ян Тимман победил Артура Юсупова, а Найджел Шорт взял вверх над Анатолием Карповым. В январе будущего года голландец и англичанин в матче между собой определят соперника Гарри Каспарова в матче за шахматную корону.

Удивительно, но факт: с развалом Союза исчезла и гегемония советской шахматной школы. Десятилетия шахматы были визитной карточкой советского образа жизни. Вместе с балетом и стратегическими ракетами они составляли мощную триаду весомых доказательств превосходства нашего интеллекта и образования над Западом.

Шахматы всегда шагали в ногу со временем. Сталинская эпоха выдвинула в вожди мировых шахмат Михаила Ботвинника. Стальная воля, энергия и научный подход к шахматам позволили ученому-энергетику с триумфом завоевать шахматную корону в 1948 году и сохранять звание чемпиона мира с двумя перерывами на год целые пятнадцать лет. В годы застоя первым шахматистом планеты стал любимец комсомольских функционеров Анатолий Карпов. И, конечно, его борьба с «диссидентом» Виктором Корчным стала излюбленным сюжетом бардовских песен и анекдотов. Гарри Каспаров стал чемпионом мира на заре перестройки. Пять его матчей с Анатолием Карповым стали определенными вехами в политической борьбе нашего времени. И вот нет Союза, и теперь Карпов вместе с остальными представителями советской шахматной школы выбыл из борьбы за шахматное первенство.

Полуфинальные матчи в Линаресе проходили по одинаковому сценарию. Карпов и Юсупов победили в первой партии. Но удержать преимущество не удалось. Соперники действовали мощно, энергично и раскованно. Накануне десятой партии счет был — 4:5. Голландцу и англичанину для достижения цели достаточно было сыграть вничью. Задача для них облегчалась еще и тем, что в решающей партии они играли белыми фигурами.

Что оставалось делать в этой ситуации Карпову и Юсупову? Конечно же, играть ва-банк! Кстати, Юсупов обладает прекрасным опытом такой борьбы на острие ножа. В предыдущих матчах этого этапа — со своим другом Сергеем Долматовским и Василием Иванчуком — он, проигрывая, в последний момент одержал победу в заключительной встрече. А затем удачнее соперников играл в дополнительных партиях с укороченным контролем времени.

Но Ян Тимман уже не тот юноша с девичьим румянцем и длинными локонами, который отличался глубокими замыслами за доской и совершенно безвольной игрой в решающие моменты борьбы. Он залечил шрамы от жестоких поражений от Юсупова и Карпова в прежние циклы претендентских матчей за шахматную корону.

Голландский шахматист за эти годы укоротил прическу, женился на негритянке и овладел, наконец, приемами психологической подготовки. В десятой партии матча в Линаресе он действовал точно и уверенно, а когда Юсупов переступил грань риска, нанес мощный удар. Счет матча — 6:4.

У Найджела Шорта и в прежние годы совершенно отсутствовал «комплекс Карпова». Он единственный шахматист в мире (кроме Каспарова), который имеет перевес в счете партий с Карповым. И в Линаресе английский гроссмейстер сражался с грозным соперником без всякой робости.

Конечно, Карпов сегодня не тот, что пять или десять лет назад. Но экс-чемпион мира всегда борется до последнего. Когда москвич на финише сравнял счет, его многочисленные поклонники поверили, что он доведет игру до победного конца.

Однако Шорт тут же нанес могучий, нокаутирующий удар, после которого Карпов оправиться не смог. Нет, он боролся до конца! Накануне 10-й партии взял таймаут. Тщательно подготовился, но выиграть у Шорта по заказу сегодня, видимо, невозможно. Партия проходила под диктовку английского гроссмейстера. Он победил, и счет матча стал 6:4.

Итак, в начале будущего года здесь же, в Линаресе, Тимман и Шорт определят, кто встретится в Лос-Анджелесе с Гарри Каспаровым в матче за шахматную корону. Чемпион мира, конечно, доволен, что вместо изрядно надоевшего соперника ему будет противостоять представитель западного мира. Это увеличит интерес к шахматам в странах рыночной экономики.

Значит можно рассчитывать, что и без того астрономическая сумма гонорара за победу в матче увеличится как минимум вдвое за счет рекламы и фирм-спонсоров. Ну а в бывших советских республиках уже подросла новая команда молодых и честолюбивых гроссмейстеров. Иванчук на Украине, Гельфанд в Беларуси, Широв в Латвии, их товарищи уже сегодня готовы к борьбе за шахматную корону.

В. ВОЛОДИН.

ЛИСТОК, ЗАСУШЕННЫЙ НАВЕЧНО

О ЧЕМ РАССКАЗЫВАЕТ ЦЕНТРАЛЬНЫЙ ГЕРБАРИЙ

Просмотреть свыше миллиона гербарных листьев (папок с листами бумаги, между которыми аккуратно заложены засушенные растения — с семенами, корнями, цветками, сопровожденные сигнатуркой с описанием: семейство, род, вид, место и время находки, ее автор), конечно, невозможно при всем желании и долготерпении. Поэтому возьмем как отправную точку это последнее — автор находки. В ботанике он называется спокойным и прозаическим словом — коллектор.

А разве можно быть спокойным, если я держу в руках лист, датированный 1843 годом, с автографом, сделанным бегущим почерком Ольги Федченко. Это сбор, произведенный 150 лет назад, и по его материалам изучено, описано много видов флоры Ферганской долины и Алайского хребта. Тщательно засушенные и уложенные на листе хрупкие веточки, листочки, цветы... Словно не подвластные времени.

Гербарное дело, как любое коллекционирование, непосвященному может показаться чудачеством, сухим и скучным времяпрепровождением, вроде подшивания архивов в пыльные папки. А ведь это отнюдь не так. Собирание гербария — это дело подвижников, энтузиастов, дело, в котором человеку должны рука об руку сопутствовать и долготерпение, и госпожа Удача.

Невозможно сейчас определить, кто собрал первый гербарий. Приписывают этот подвиг профессору из Болоньи Гини. Но сохранились только гербарные листы его учеников и им уже более 400 лет.

Характерно, что со временем крупные гербарии становятся национальным богатством, обретают государственную ценность. Банкир Делессар завещал в 1847 году свой гербарий даже не частному лицу, а городу. С тех пор Женева стала обладательницей одной из важнейших в мире коллекций. По совпадению в том же году Н. С. Турчанинов, не будучи банкиром и существуя на оклад мелкого чиновника, передал в дар городу Харькову свое собрание засушенных растений. Благодарный город ответил в ответ пожизненной пенсией. А гербарий Харьковского университета стал считаться коллекцией первейшей научной значимости. Недаром через сто лет во время Великой Отечественной он стал особым «военным» трофеем. Потом он был возвращен и является поистине жемчужиной Института ботаники в Киеве.

Наш гербарий тоже имеет свою славную летопись, в которой были свои перепады, беды и даже годы забвения. В нее вписали свои яркие страницы такие непреходящие личности науки, как неистовая Иллария Райкова, легендарный Ипполит Гранитов, неугомонный Б. И. Федченко, непререкаемые авторитеты М. Г. Попов, Е. П. Коровин, М. М. Советкина, М. Арифджанов. Каждый из них достоин и ждет своего летописца, а их находки и открытия в растительном мире Средней Азии становились сенсацией в истории ботаники.

Основателем, заведующим или куратором, как он себя называл, гербария при университете стал прибывший в Ташкент с первым «эшелоном науки» Алексей Иванович Введенский, крупный ученый, систематик и знаток географии растений. Это его радением университетский гербарий вырос до значительного научного явления. Преемником А. И. Введенского был его ученик доцент Тишабай Адылов. К 70-м годам университетский гербарий насчитывал около 700 тысяч листов.

Шло время. Гербарий продолжал пополняться. Но настал период, когда уникальная коллекция была несколько подзабыта и выпала из поля зрения общественности. Университет из скромных зданий бывшей гимназии на Сквере революции перекочевал на новое место, где и расстроился в целый модерновый городок с лифтами, иллюминацией и кондиционерами. Оставив на старом месте один из факультетов и забыв про существование гербария. Он так и остался в глубине старого университетского двора в допотопных помещениях, но добротной кирпичной постройки, служившей ему и естественным кондиционером, без которого, кстати, он и немыслим.

Несколько лет назад по привычке старого «сагутянина» переступаю порог бывшей альма-матер, перехожу через двор, толкаю знакомую дверь. Меня встречает гулкая пустота, как в квартире того дома, что определен под снос. Хоть «ау!» кричи. С трудом нахожу новых обитателей.

— Гербарий? Куда-то переехал. Не знаем.

Еду в Вузгородок. Иду на биофак, географ.

— Гербарий? Не знаем. Может быть, в Институте ботаники.

Наконец, нахожу. В 1988 году по инициативе У. П. Пратова, директора Института ботаники, все гербарии Ташкента были объединены под одной крышей. Чем здесь руководствовались — приумножить славу университетского гербария или ботанического института, присовокупив большое к малому, — не знаю. Но было сделано благое дело — создан Центральный гербарий Узбекистана. С объединением коллекций университета и Института химии растительных веществ, Инзея природы, пединститута и Института ботаники фонд гербария значительно возрос.

— Сейчас Центральный гербарий насчитывает более миллиона листов, — говорит директор Института ботаники, доктор наук Уктам Пратович Пратов, — это второе место после гербария Ботанического института в Санкт-Петербурге, где около четырех миллионов листов.

Трудно оценить научный потенциал гербария. Ни один серьезный научный труд по ботанике не обходится без ссылок на гербарии, которые являются своеобразной ботанической Меккой. Это и практическая служба народному хозяйству, и учебное пособие для студентов, и база подготовки молодых кадров ученых, защищающих здесь свои кандидатские и докторские, и плацдарм для новых научных изысканий. Тишабай Адылов рассказывает такой эпизод. Петербургский естествоиспытатель А. Бунге еще в 1884 году где-то возле Шахимардана обнаружил редкое растение с перистоовальными листочками и самым подробным образом описал его. Спустя время тот же Бунге натолкнулся на подобное растение совершенно в другом месте и отнес его к тому же виду. Прошло сто лет. Ошибка Бунге обнаружилась при разборе материалов летней ботанической экспедиции доцентом гербария З. Н. Филимоновой. Так было открыто новое растение из семейства бобовых — остролодочник шахимарданский.

Гербарий является неисчерпаемым банком материалов для научно-исследовательских работ флористов, геоботаников, фармацевтов, животноводов. Это и музей флоры, и база для создания определителей растений. Еще во времена Введенского и под его руководством на основе гербария создана 6-томная «Флора Узбекистана», затем издано более 20 выпусков списков растений, десятитомный определитель растений Средней Азии.

Интересно то, что по мере развития науки из одного и того же образца гербария извлекается все новая и новая информация. Багаж информации каждого листа неисчерпаем и причем неповторим. Нельзя, например, сейчас собрать те самые растения, которые собирал Н. М. Пржевальский. Эта неповторимость образцов сближает гербарии с архивами, где ценятся документы в оригинале, с археологической или даже художественной коллекцией, где копии тоже не котируются. И при этом гербарий не может устареть морально, хранящая ботаническую сущность своего времени, он служит науке неограниченно долго.

Нескончаем поток посещений. Едут ученые со всех республик, из-за рубежа. В объемистой книге регистраций среди адресов значатся Москва и Сахалин, Ленинград и Одесса. Зарубеж представлен Швецией, Германией, Индией, Канадой. Интересуются коллекцией не только ботаники, химики — в растениях скрыто много полезных веществ, фармакологи — им нужны новые лечебные средства, животноводы озабочены расширением пастбищ, геологи — растения могут подсказать, где искать полезные ископаемые.

Гербарий имеет свойство привязывать к себе. Его приверженцы отдают ему всего себя всерьез и надолго — на всю жизнь. Как это было с А. И. Введенским, как это сумел сделать Т. Адылов. Гербарное дело требует всепоглощающего интереса, преданности и любви. Надо быть подвижником, как знаменитый коллектор-гербаризатор Кочи, который собрал более 300 тысяч листов в Передней Азии — рекорд в истории гербарного дела.

...Просторный зал с секциями из дюралюминия и дерева. Мощный кондиционер, поддерживающий постоянную температуру 17—18 градусов Цельсия. Музейная тишина. Здесь хранится тайна высушенного листа. Хранится навечно.

В. ЗИМЕНКО.

СЛУЖБА СВОБОДНОГО ВРЕМЕНИ

Горизонты культуры

Гости из Алма-Аты

В апреле ташкентцам—любителям классической музыки — запомнилось выступление камерного оркестра из столицы Казахстана. Концерт его с успехом прошел в Большом зале Ташгосконсерватории им. М. Ашрафи.

Художественный руководитель оркестра Анвар Нуссупаев и солист заслуженный артист Узбекистана Марлис Юнусханов (скрипка) предложили зрителям программу из произведений В. Моцарта (Дивертисмент ре мажор), И. Баха (Концерт для скрипки с оркестром ми мажор), Д. Шостаковича (Камерная симфония).

С неменьшим интересом был встречен и талантливый Кайрат Омирбеков (бас) — солист Казахстанского академического театра оперы и балета имени Абая. Понравился мощный и проникновенный голос певца, со вкусом подобранный репертуар, включающий «Кармен-сюиту» Р. Щедрина, «Шесть романсов» на стихи английских поэтов Д. Шостаковича.

Парад премьер

Сцены театров столицы Узбекистана, предоставленные на этой неделе творческим коллективам областных театров, позволили провести своеобразный парад премьер.

В помещении Русского ТЮЗа был показан спектакль «Гаройиб гадо» Сырдарьинского драматического театра им. А. Ходжаева.

С постановкой по мотивам поэмы А. Навои «Лейли и Меджнун» в помещении ГАБТа познакомил ташкентских зрителей театр музыкальной драмы им. Ю. Раджаби из Джизака.

Бухарский театр им. С. Айни привез и показал на сцене театра им. Хамзы целых два спектакля: по пьесе Фитрата «Абулфаизхон» и по произведению И. Хасанова «Бири кам дунье».

А Ташкентский государственный театр им. А. Хидоятова порадовал новой сценической версией комедии У. Гаджибекова «Аршин мал алан». Этот герой азербайджанского фольклора не стареет, сквозь годы он приносит в мир улыбку, бесстрашие, милосердие и любовь.

Д. САИДОВА.

Мысли мудрых

Лукмана Хакима спросили, как он достиг такого высокого положения в ученом мире и среди простых людей.

Мудрый Лукман ответил:

— Говорил правду, не воровал, не сочинял небылиц, не падал духом в горестные и ненастные дни, не считал себя выше других.

ИЗ СТАРИННОЙ РУКОПИСИ.

Табиб учтивый, мудрый —
сердцу люб,
он исцелит любого.
Табиб — невежда,
что упрям и глуп, —
несчастье для больного.

АЛИШЕР НАВОИ.

Пять вещей украшают город: знаменитый ученый, справедливый судья, изобильный базар, искусный лекарь и великая река.

АБУЛ ФАРАДЖ.

Вторая жизнь дана тем, кто великими своими деяниями останется в памяти народа.

ЗАХИРИДДИН БАБУР.

Дерево какое —
Видно по плодам.
Человека видно
по его словам.

* * *

Пройди полземли,
Затем уж хвали.

* * *

Утаивал вину.
И вместе с ней — ко дну.
Громко говорит глухой.

* * *

Подумай сначала,
Потом говори,
Не будешь тогда
Горевать до зари.

* * *

Смех — от радости,
Гнев — от старости.

* * *

Было стремленье,
Пришло исцеленье.

УЗБЕКСКИЙ ФОЛЬКЛОР.

Жизнь одна, мечты и желания бесконечны.

ЯПОНСКАЯ ПОСЛОВИЦА.

Ослабит лишь усилия борец,
Соперник изведет
его вконец.

СААДИ ШИРАЗИ.

Долго-долго жить желают
Человеку доброму,
Вслед проклятья посылают
Человеку злобному.

НАСЫР ХОСРОВ.

Твой враг — твоя ярость.

ИНДИЙСКАЯ ПОСЛОВИЦА.

В те головы, где хмель
Нашел себе приют,
Приличие и ум
Теперь уж не придут.

КАМАЛИТДИН БИНОИ.

Лень — враг всего сущего.

АБАЙ.

Скрывать свою болезнь от врача, значит вредить самому себе.

ИЗ ИНДИЙСКОГО ЭПОСА «КАЛИЛА И ДИМНА».

Где врач все понимает
с полуслова,
Больной на помощь
не зовет... больного.

АБДУЛМАДЖИД САНОИ.

Перевел Р. ФАРХАДИ.

ИНФОРМАЦИЯ ДЛЯ КОММЕРСАНТОВ И НЕ ТОЛЬКО ДЛЯ НИХ

Сейчас никто никуда просто так не ездит. Даже туристов на улицах стало меньше. Все гости — деловые люди. Контракты, соглашения, протоколы намерения... Не обошло стороной это «поветрие» и журналистов. Мы устанавливаем информационные мосты между самостоятельным Узбекистаном и различными странами мира. С этой целью приехали к нам и польские журналисты. Один из них и выступил в нашей газете в необычной для себя роли интервьюируемого. Представляю вам его — Эдвин Бендык, старший редактор отделения прессы Польского агентства информации.

— Поскольку мы пока не обменялись собкорами, нам предстоит искать другие пути информирования о том, что происходит в наших странах. Я и приехал открывать эти пути.

— И какие же контакты будут теперь иметь польские и узбекистанские журналисты!

— Мы заключили контракты с рекламно-издательской фирмой «Голубые купола», которая объединила при себе журналистов из многих газет республики, радио и телевидения. Так что, надеемся, информация об Узбекистане у нас будет полная.

— Вас интересует в основном информация экономическая, полезная для коммерческих структур!

— Сейчас весь мир интересует в основном такая информация. Но за несколько дней пребывания в Узбекистане я увидел много интересного, что не связано впрямую с экономикой. Культура, экзотическая для нас, туризм, спорт. Даже если это заинтересует кого-то с экономической точки зрения, это послужит взаимопониманию людей в наших странах.

Наше агентство планирует снять фильм об Узбекистане, его богатствах, перспективах. Мне удалось взять интервью у заместителя министра внешних экономических связей, побывать в Бухаре и Самарканде.

— Скоро и ваши газеты и журналы будут выходить с информациями из Польши. Без информации, как вы знаете, ни бизнеса, ни культуры, ни политики не бывает. Так что взаимодействие журналистов выгодно всем странам.

Л. ПОРФИРЬЕВА.

ОБЪЕДИНИЛИСЬ СТУДЕНТЫ

Взамен первичной организации Союза молодежи в Узбекском государственном институте физической культуры интересы юношей и девушек будет теперь представлять созданный здесь союз студентов. Учредители решили, что первоочередными задачами его должны стать наведение порядка в общежитиях, улучшение условий быта, организация досуга учащейся молодежи. Союз берет на себя социальную защиту студентов.

НА СЦЕНЕ— ШКОЛЬНИКИ

Свой театр появился у воспитанников детских садов и яслей Джалалкудукского района. Со спектаклями к малышам приезжают артисты из средней школы № 14. В их репертуаре — более 20 постановок.

Школьный театр — хозрасчетный. Заработанные деньги перечисляются на открытый в сбербанке специальный счет. Часть средств ребята планируют направить на приобретение театральных костюмов, кукол, декораций. А оставшуюся сумму израсходуют на организацию турпоходов в дни летних каникул.

КОНКУРС МОЛОДЫХ СЕЛЬЧАН

Не скучают в часы досуга юноши и девушки Ходжаабадского района. Райком Союза молодежи организовал для сельских жителей сразу три конкурса — «А ну-ка, девушки», «Молодые голоса» и «Юморина-92». В них пригласили принять участие наиболее талантливых и смекалистых.

Самой обаятельной девушкой района на празднике была признана ученица одиннадцатого класса средней школы № 1 Гульнора Абдумаликова. Среди певцов жюри и многочисленные зрители лучшим назвали Муминмирзо Маматова. А Шухрат Тешабаев покорил всех своими юморесками и пародиями.

Победители конкурсов получили премии, учрежденные райкомом Союза молодежи.

(Узинформ).

СПЕРВА ДЕНЬГИ — ПОТОМ БЕНЗИН

Житель поселка Зафарабад Гиждуванского района Бухарской области А. Панченко в своем письме в редакцию выразил претензии к руководству Навоийской нефтебазы. По его мнению, нефтебаза без всяких на то оснований недопоставила геологоразведочной экспедиции № 18 горюче-смазочные материалы.

Редакция направила письмо А. Панченко в Госкомнефтепродуктов Республики Узбекистан. Получен ответ за подписью первого заместителя председателя В. И. ДАВИДЕНКО. «Отпуск нефтепродуктов в I квартале 1992 года в соответствии с письмом Кабинета министров Республики Узбекистан от 6 января 1992 года производился на уровне 70 процентов в сравнении с первым кварталом прошлого года.

Есть и другая причина недопоставки горюче-смазочных материалов ГРЭ-18 — дебиторская задолженность нефтебазе. По состоянию на 1 февраля 1992 года из 246.073 рублей задолженности погашено только 150.000 рублей.

Руководству ГРЭ № 18 предложено погасить оставшуюся сумму».

В НАДЕЖДЕ НА КОММЕРЧЕСКИЙ УСПЕХ

В свое время в журнале «Шарк юлдузи» был напечатан рассказ узбекского прозаика М. Ташпулатова «Тайна в сердце», о судьбе девушки из кишлака, уехавшей в большой город.

Этот рассказ и послужил основой для создания нового художественного фильма «Ангел в огне», снятого режиссером Ю. Разыковым.

Ю. Разыков известен прежде всего как автор сценариев фильмов «Горечь падения», «Волкодав», «Слово», «Очень верная жена». «Ангела в огне» он снял также по собственному сценарию при участии известного актера Ф. Хайдарова.

В результате довольно свободной интерпретации темы рассказа картина «Ангел в огне» превратилась в музыкальную мелодраму о судьбе молодой эстрадной певицы в художественную притчу о том, что нельзя ради успеха и денег пренебрегать нормами морали, поступаться творческими принципами, ибо в итоге такого пути — опустошение и гибель.

— Что побудило вас как режиссера обратиться к этой теме? — спросил я Ю. Разыкова.

— Эту картину я и мои коллеги сняли в расчете на коммерческий успех. Судите сами: красивая молодая актриса, острые коллизии ее судьбы, прекрасные песни Ю. Усмановой, напряженность сюжета, наконец, отсутствие в узбекском кино, как мне кажется, картин такого типа — все это должно привлечь зрителей.

В главной роли Наргизы снялась студентка филологического факультета Таджикского университета М. Махмудова. В картине заняты также актеры Р. Уразаев, Х. Нурматов, Б. Мухамадкаримов, П. Сандкасымов, Т. Шакирова, З. Муминов.

Э. ОРЛОВСКИЙ.

НА СНИМКЕ: М. Махмудова в роли Наргизы.

РЕКЛАМА И ОБ'ЯВЛЕНИЯ

РЕСПУБЛИКАНСКОЕ СПЕЦИАЛИЗИРОВАННОЕ ПРЕДПРИЯТИЕ «ПРИЗМА»

по ремонту геодезических приборов

ПРЕДЛАГАЕТ СВОИ УСЛУГИ

в их ремонте, метрологическом обеспечении организациям, предприятиям народного хозяйства и населению.

ПРЕДПРИЯТИЕ ГАРАНТИРУЕТ

высокое качество ремонта и своевременность исполнения, дает экспертное заключение на списание приборов с предоставлением соответствующих документов и приобретает их по остаточной стоимости.

Экспертное заключение может производиться представителем предприятия с выездом на место дислокации приборов после заключения договора утвержденной формы.

Предприятие выполняет посредническую деятельность по реализации указанных и других приборов.

Предприятие курирует комитет Госстандартов Республики Узбекистан.

Адрес: Ташкент-20, улица Беруни, массив Б-1, дом 5, напротив кинотеатра «Гунча».

Телефон: 42-56-80.

Министерством финансов Республики Узбекистан 4 марта 1992 года зарегистрировано под № 247 дочернее предприятие «КАХХОР» и внесено в реестр совместных предприятий, расположенных на территории Республики Узбекистан с участием узбекских и иностранных юридических лиц и граждан.

ДП «Каххор» расположено по адресу: г. Ташкент, ул. Большевик, 4-й проезд Ак-Алтын, дом 8.

НТЦ НПО «КОНСТРУКТОР» ликвидирует свою деятельность. Правопреемником является малое предприятие «Мухандис».

Претензии принимаются в течение месяца со дня опубликования объявления.

АНГРЕНСКИЙ

КАРТОННО-ТАРНЫЙ

КОМБИНАТ

принимает в неограниченном

количестве от всех предприятий

и организаций за

наличный и безналичный расчет

МАКУЛАТУРУ

СТОИМОСТЬ ОДНОЙ ТОННЫ МАКУЛАТУРЫ:

ЗА НАЛИЧНЫЙ РАСЧЕТ —1.500 РУБЛЕЙ;

ПО БЕЗНАЛИЧНОМУ РАСЧЕТУ — 3.200 РУБЛЕЙ.

ЗА СПРАВКАМИ ОБРАЩАТЬСЯ ПО АДРЕСУ: 702500, г. АНГРЕН, ПОСЕЛОК ГУЛЬБАХ, АКТК.

Контактные телефоны:

3-49-75 (круглосуточно),

3-78-28 (с 8 до 17 ч. кроме субботы и воскресенья).

Народное СЛОВО

Выходит с 1 января 1991 года

Учредители: Верховный Совет Республики Узбекистан и Кабинет министров при Президенте Республики Узбекистан.

И. о. главного редактора Анвар ДЖУРАБАЕВ.

наш адрес: 700000, ТАШКЕНТ, ГСП, ЛЕНИНГРАДСКАЯ, 19

телефоны: 32-09-67, 33-28-49

Индекс 64610.

1 2 3 4 5 6 7 8 9 10 11 12

Издательско-полиграфический концерн «Шарк» Республики Узбекистан

Заказ № Г-144.

Время подписания в печать по графику 21.00. Подписано в 21.30.