Независимость. Мир. Сотрудничество

Народное слово

Выходит с 1 января 1991 года.

Газета Верховного Совета Республики Узбекистан и Кабинета министров при Президенте Республики Узбекистан

5 СЕНТЯБРЯ | СУББОТА | № 177 (428) 1992 год

В розницу — свободная цена.

ЗАЯВЛЕНИЕ

ПРЕЗИДЕНТОВ РЕСПУБЛИКИ КАЗАХСТАН, РЕСПУБЛИКИ КЫРГЫЗСТАН, РОССИЙСКОЙ ФЕДЕРАЦИИ, РЕСПУБЛИКИ УЗБЕКИСТАН В СВЯЗИ С СОБЫТИЯМИ В РЕСПУБЛИКЕ ТАДЖИКИСТАН

За последние дни резко обострилась обстановка в Республике Таджикистан. Политическая борьба вплотную подвела страну к грани гражданской войны. В результате вооруженных столкновений льется кровь, имеются многочисленные жертвы, и прежде всего — среди гражданского населения. Нависла реальная угроза конституционному строю, демократическим преобразованиям.

Систематически нарушается южная граница Таджикистана и СНГ, через нее в больших масштабах осуществляется контрабандный ввоз оружия и боеприпасов.

Руководствуясь нормами международного права, принципами гуманности и морали, мы заявляем о нерасторжимости братских уз наших народов, нерушимости южных границ стран Содружества, недопустимости эскалации гражданской войны в Республике Таджикистан, угрожающей безопасности наших государств и народов, нарушающей политическую стабильность в регионе.

Мы призываем правительство и лидеров политических группировок Республики Таджикистан действовать в сложившейся обстановке с глубоким сознанием всей полноты лежащей на них ответственности за развитие ситуации как в их стране, так и в регионе в целом.

Разумеется, только сам народ Таджикистана вправе определять будущее своей страны. Вместе с тем ни у кого не должно быть сомнений в том, что нами будут приняты все необходимые меры по оказанию содействия братскому таджикскому народу в стабилизации обстановки в стране, упрочению ее суверенитета и территориальной целостности, обеспечению безопасности южных границ Содружества Независимых Государств.

Мы обращаемся к братскому народу Республики Таджикистан с призывом найти в себе силы для восстановления мира, гражданского согласия, стабильности в стране.

Президент Республики Казахстан Н. А. НАЗАРБАЕВ.
Президент Республики Кыргызстан А. А. АКАЕВ.
Президент Российской Федерации Б. Н. ЕЛЬЦИН.
Президент Республики Узбекистан И. А. КАРИМОВ.

Хорезмцы не из тех, кто любит хвастать своими успехами. Хотя им, конечно же, есть чем гордиться. На славу потрудились дехкане колхоза имени Хамзы Янгибазарского района. Несмотря на то, что погода в нынешнем году стояла неважная и доставляла немало хлопот дехканам, по приблизительным подсчетам урожай в нынешнем году созрел лишь на неделю позже прошлогоднего.

Уборка в самом разгаре. Высокими темпами идет работа в соседних бригадах Шомурада Хожиева и Рахимбоя Жуматова. Эти бригады давно соревнуются друг с другом. Члены обоих коллективов планируют с каждого гектара собрать по 38 центнеров хлопка вместо 32.

По словам председателя колхоза имени Хамзы, в этом году здесь тщательно подготовились к сезону: в хорошем состоянии 18 уборочных агрегатов, хирманы, весовое хозяйство. Колхоз планирует собрать с 910 гектаров земельной площади 2.660 тонн урожая. Успешно выполнен план по уборке бахчевых и сдаче мясной продукции.

НА СНИМКАХ: главный агроном колхоза Жуманазар Худойбергенов (слева), механизатор Комилжон Шарипов и бригадир Шомурад Хожиев; бригадир Рахимбой Жуматов.

Фото Р. ДЖУМАНИЯЗОВА. (Фотохроника Узинформ).

ЭКСПРЕСС-ТЕЛЕТАЙП «НС»

● Группа инспекторов ООН по ядерному оружию, прибывшая в Багдад, приступила к выполнению своей миссии. По сообщению агентства Рейтер, ее первый рабочий день в Ираке прошел спокойно и довольно плодотворно. Глава группы, инспектор МАГАТЭ Маурицио Сифферео в заявлении журналистам отметил, что иракские власти оказали инспекторам необходимое содействие.

● После автомобильной аварии, происшедшей во вторник на магистрали Прага — Брно — Братислава, состояние Александра Дубчека остается тяжелым. Он был доставлен в одну из пражских больниц с переломами позвоночника, таза и ребер. В результате наступил паралич нижних конечностей. Пациент, по скупым сообщениям врачей, до сих пор не пришел в сознание. Травмы настолько серьезны, что медики не исключают летального исхода.

● Министры иностранных дел А. Козырев и М. Ватанабэ согласовали повестку дня визита Президента России Б. Ельцина в Японию, намеченного на середину сентября. На брифинге в Москве представитель японской стороны дал понять, что без решения проблемы северных территорий не будет прогресса в экономических отношениях между двумя странами.

ЛОВИСЬ, РЫБКА!

Хорезмцы привыкли, что на прилавках магазинов почти круглый год продается рыба, если уж не свежая, то копченая. Кроме естественных озер, в которых водятся белый амур, сазан, толстолобик, «поставщиками» этой ценной и питательной продукции к столу стали многочисленные искусственные пруды, которые есть сейчас почти при каждом подсобном хозяйстве предприятий и организаций. Основным производителем рыбы является, конечно, Хорезмский рыбокомбинат. В этом году он поставит населению 3,5 тысячи тонн продукции, в том числе и копченой. И хотя рыбка заметно подорожала, стала почти «золотой», вкусный сазан или карп и сейчас раскупаются быстро.

На Хорезмском рыбокомбинате—разгар путины. Водные нивы многочисленных прудов дают свой щедрый урожай. Сегодня почти в каждом магазине в специальных резервуарах покупатель может сам «выловить» для себя приглянувшуюся рыбу.

Г. НАДЫРОВА.

СЕРДЕЧНЫЕ ПОЗДРАВЛЕНИЯ

Президенту Республики Узбекистан господину Исламу КАРИМОВУ.

Ваше Превосходительство!

Направляю Вам и в Вашем лице государству и народу Узбекистана свои сердечные поздравления в связи с праздником Дня независимости, выражаю свои наилучшие пожелания.

Организация Объединенных Наций поддерживает Узбекистан — равноправного члена мирового сообщества государств и гарантирует такую поддержку впредь.

Народы планеты очень хотят жить в мире, требуют утверждения на Земле спокойствия и справедливости. Наша организация прилагает все силы для того, чтобы обеспечить такое спокойствие всем государствам — членам ООН.

Прошу принять заверения в высочайшем уважении и искренние пожелания успехов народу Узбекистана на пути независимости.

Бутрос ГАЛИ,
генеральный секретарь Организации Объединенных Наций.

Его Превосходительству господину Исламу КАРИМОВУ, Президенту Республики Узбекистан.

Ваше Превосходительство!

В эти счастливые празднования первой годовщины независимости Республики Узбекистан рад возможности передать свой искренний привет и наилучшие пожелания Вам и всему народу Узбекистана.

Надеемся, что отношения между двумя странами будут развиваться неуклонно и совершенствоваться на основе мира, взаимного уважения и международного сотрудничества. От всего сердца верю, дружеские связи между нашими странами будут крепнуть для обоюдной пользы наших народов.

Прошу принять уверения в моем высочайшем уважении к Вам.

Абдур Рахман БИСВАС,
Президент Народной Республики Бангладеш.

Президенту Республики Узбекистан господину Исламу КАРИМОВУ.

С большой радостью и удовлетворением направляю Вам наши сердечные поздравления в связи с праздником — первой годовщиной независимости Узбекистана.

От чистого сердца желаем Вам и народу Узбекистана здоровья и счастья, успехов и расцвета государства во имя счастья узбекского народа.

КАБУС Бен Саид,
султан Амана.

Поздравительные телеграммы и письма в связи с первой годовщиной независимости Республики Узбекистан на имя Президента республики направили:

Гофурбеков Т. — профессор от имени коллектива Научно-исследовательского института искусствоведения;

Адамбаев А. — председатель Гурленского районного комитета профсоюза, Хорезмская область;

Музаффаров Х. — пенсионер, город Джизак;

Махкамов Т. Р. — генеральный директор производственного объединения «Средазкабель» от имени трудового коллектива;

Тарасенко — город Москва;

Юлдаш-углы Шомурад — колхоз имени Мирзо Улугбека Хатырчинского района Навоийской области;

Мингбаев У. К. — председатель Верховного суда Республики Узбекистан;

Абдурахмонов Л. О. — председатель Ферганского областного совета профсоюзов от имени сотрудников;

Нарзикулов М. — хоким города Янгиера Сырдарьинской области;

Абдусаматов А. — хоким Багдадского района Ферганской области;

Турсунов Э. — хоким Джизакской области от имени жителей;

Гафурджанов М. — город Маргилан Ферганской области;

Рашидов М. — город Самарканд;

Абдурахманов — город Самарканд;

Махмудов Б. — хоким Сырдарьинской области от имени трудящихся;

Джуманазаров С. — председатель Хазараспского райагропрома Хорезмской области;

Гуломов М. Г. — руководитель Кокандского масложиркомбината от имени трудового коллектива;

кишлачный Совет Намуна Ханкинского района Хорезмской области;

коллектив МПМК-538, Хазараспский район Хорезмской области;

Каримов О. — главный врач Центральной районной больницы от имени врачей Шаватского района Хорезмской области;

от коллектива колхоза «Обод» Хазараспского района Хорезмской области;

Хажиев И. — хоким Шаватского района Хорезмской области от имени трудящихся;

Бабажонов К. — от имени коллектива начальник стройуправления № 289, Шаватский район Хорезмской области;

курултай партии «Ватан тараккиети», город Коканд Ферганской области;

Ходжаев Х. — руководитель Шаватского районного комбината местной промышленности, Хорезмская область;

Рузметов Р. — от имени коллектива начальник Хазараспского районного производственного управления бытового обслуживания населения, Хорезмская область;

Курамбаев К. — от имени общественности председатель колхоза имени XIX партсъезда Багатского района Хорезмской области;

коллектив Багатского хлопкоочистительного завода, Хорезмская область;

Кадыров Н. — инвалид Отечественной войны, пенсионер республиканского значения, город Карши;

кишлачный Совет Кулон Карабог, Хорезмская область;

Искандаров — колхоз имени Досова Багатского района Хорезмской области;

коллектив швейной фабрики, Багатский район Хорезмской области;

Машарипова А. — ветеран труда, Багатский район Хорезмской области;

Багатский районный отдел народного образования, Хорезмская область;

коллектив мелькомбината, Багатский район, Хорезмская область;

коллектив Багатской районной центральной больницы, Хорезмская область;

Хидиров Т. — хоким Кашкадарьинской области от имени трудящихся;

Ашуров Ф. — от имени коллег президент Союза адвокатов Республики Узбекистан;

Ходжаниязов Ш. — хоким Багатского района Хорезмской области от имени трудящихся;

Тураходжаев Х. — Уйчинский район Наманганской области;

Исмаилов П. — от имени трудящихся председатель колхоза «Манак» Шаватского района Хорезмской области;

руководство колхоза «Хорезм» Хазараспского района Хорезмской области;

Абдуллаев О. — ветеран войны и труда, Багатский район Хорезмской области;

Рахимов Э. — хоким города Хива Хорезмской области от имени трудящихся;

Авезова Р. — председатель Совета кишлака Бустон Хазараспского района Хорезмской области;

коллектив Багатской ПМК, Хорезмская область;

совхоз «Богат» Хорезмской области;

Султонов Р. — хоким города Ургенча от имени жителей;

администрация и партийная организация совхоза «Прогресс» Хорезмской области;

Сейдаматов С. — председатель правления колхоза «Ленинград» Хазараспского района Хорезмской области;

Юсуфбай Олашкур-углы — имам хатыб — от имени мусульман Багатского района Хорезмской области;

Юсупов А. — хоким Янгиюльского района Ташкентской области от имени жителей;

Урозов — от имени коллектива председатель правления колхоза «Хамза» Янгибазарского района Хорезмской области;

Хусанов Ш. — председатель Ассоциации арендаторов и предпринимателей имени У. Юсупова, Янгиюльский район Ташкентской области;

Матъякубов К. — председатель правления колхоза «Узбекистан» Хазараспского района Хорезмской области;

Фазылов Ф., Расулов К., Низамов О., Исаев А., Шерматов Э., Хамраолиев Р. — от имени коллектива, работающего на Большом Ферганском канале;

Артыков А. — хоким Ханкинского района Хорезмской области;

Пак В. Б. — директор детского дома № 20 города Хивы Хорезмской области.

«Хабарнома» — «Пресс-бюллетень»

Так называется новое издание аппарата Президента Республики Узбекистан, которое будет выходить раз в квартал.

В этом журнале будут публиковаться указы Президента, важные государственные документы, другие материалы и фотоснимки, рассказывающие о деятельности Президента. Подписаться на это периодическое издание могут руководители всех звеньев системы управления, руководители министерств, концернов, ведомств, осуществляющих контроль за исполнением указов Президента, юристы, журналисты, все граждане, интересующиеся деятельностью высшей исполнительной власти республики.

Подписка оформляется во всех отделениях связи.

Индекс журнала 75453.

Цена годовой подписки 233 рубля.

НА СНИМКЕ: пресс-бюллетень.

Фотохроника Узинформ.

ПОЗДРАВЛЯЕМ!

Талантливый журналист, корреспондент газеты «Халк сузи» по Сурхандарьинской области Тожиддин Раззоков награжден Почетной грамотой Республики Узбекистан.

Редколлегия и коллектив редакции горячо поздравляют своего товарища с высокой наградой и желают ему творческих успехов.

Творческий коллектив редакций «Халк сузи» и «Народное слово».

В КАБИНЕТЕ МИНИСТРОВ ПРИ ПРЕЗИДЕНТЕ РЕСПУБЛИКИ УЗБЕКИСТАН

Резкий рост цен на энергоносители и тарифов на их транспортировку, недопоставка горюче-смазочных материалов по заключенным договорам из других регионов создали напряженное положение с обеспечением потребителей республики автомобильным топливом.

В этих условиях принимаются срочные меры по наведению надлежащего порядка в распределении и использовании имеющихся ресурсов.

Вместе с тем в правительство республики в последнее время поступают многочисленные жалобы на грубые нарушения порядка отпуска бензина и злоупотребления со стороны работников системы Госкомнефтепродуктов республики, персонала автозаправочных станций.

23 августа этого года была проведена внезапная проверка на автозаправочных станциях г. Ташкента, Ташкентской, Самаркандской, Сырдарьинской и Джизакской областей — с участием представителей Госконтроля, Узгосстандарта, Минфина, МВД, специалистов министерств, концернов и объединений, а также работников прессы. В ходе проверки выявлен ряд наиболее характерных для многих автозаправочных станций недостатков и злоупотреблений.

Много нарушений установлено в Сырдарьинской области. В результате безответственного и безнравственного отношения к делу со стороны руководства производственного объединения «Сырдарьянефтепродукт» более двух месяцев не завозился бензин на АЗС № 13, которая предназначена для отпуска горючего инвалидам войны и труда. На АЗС № 1 (г. Гулистан), предназначенной для заправки государственных автомашин, отпускали бензин для личных автомобилей, что является грубейшим нарушением финансовой дисциплины. Работники АЗС № 16 спрятали отчетные данные. При осмотре отчеты и талоны на бензин были обнаружены внутри отопительной системы. Указанные факты позволяют нечестным работникам обогащаться за счет трудящихся и государства.

За допущенные грубые нарушения порядка отпуска горючего потребителям, злоупотребления и бесконтрольность освобождены от занимаемой должности заместитель генерального директора производственного объединения «Сырдарьянефтепродукт» Юлдашев С. Ю., а также начальники и операторы АЗС Хавастского и Гулистанского предприятий Арипов Ш., Надиров Т., Маллаев А., Базаров У., Пардабаев К. Икрамов У., Заитов У., Нуруллаев Н., Таштемиров Х. и Каримназаров О. В связи с тем, что генеральный директор производственного объединения «Сырдарьянефтепродукт» Джурабаев Э. Д. находится в командировке, вопрос о его персональной ответственности будет рассмотрен после возвращения.

Материалы по фактам нарушений переданы в следственные органы. Первому заместителю хокима Сырдарьинской области т. Ибодуллаеву М. А. предложено принять меры по устранению недостатков и наведению соответствующего порядка на АЗС области.

Серьезные нарушения обнаружены также на автозаправочных станциях Самаркандской области. Так, в нарушение порядка сохранности товарно-материальных ценностей на бензоколонке № 3 КАЗС № 3 (г. Самарканд) была сорвана пломба, а две другие колонки находились в неисправном состоянии. В журнале учета оператора вырваны страницы. Отсутствует акт сдачи и приема дел материально ответственными лицами.

На КАЗС № 20 (г. Самарканд) отсутствует документация по учету и расходу нефтепродуктов, нет объявления о цене бензина. В момент проверки обнаружено 50 тыс. рублей (100-рублевыми купюрами), происхождение которых оператор не смог объяснить. Кроме того, на этих КАЗС выявлены приписки и другие вопиющие факты.

Указанные нарушения и злоупотребления допущены из-за отсутствия контроля и непринятия должных мер со стороны руководства производственного объединения «Самарканднефтепродукт».

За допущенные грубые нарушения освобождены от занимаемой должности генеральный директор ПО «Самарканднефтепродукт» Рахимов С. С., заместитель генерального директора ПО «Самарканднефтепродукт» Махмудов Б. С., главный инженер Туриллин И. Н., старший механик Акопян Р. С., начальник КАЗС Ибрагимов И., операторы Самаркандского предприятия нефтеобеспечения Нигматов Т., Нажмиддинов М., Каримов Ф.

Аналогичные нарушения обнаружены также на автозаправочных станциях Ташкентской и Джизакской областей. На АЗС № 82 Ташкентского района, АЗС № 32 г. Келеса, АЗС № 67 пос. Зафарабад, АЗС № 6 Кибрайского района, АЗС г. Ташкента, АЗС № 48, КАЗС № 18 (г. Джизак), АЗС № 23 Пахтакорского района допускаются различные нарушения: недоливы, отсутствие ценников, инструкций и других документов, регламентирующих отпуск ГСМ. Работниками АЗС несвоевременно сдается выручка, искусственно создается дефицит при наличии бензина, а в ночное время он отпускается по завышенным ценам. На ряде АЗС неисправны топливо-раздаточные колонки. По всем установленным фактам виновные лица наказаны.

Председателю Госкомнефтепродуктов поручено принять срочные меры по ликвидации нарушений, наказанию виновных, вплоть до освобождения от занимаемых должностей, передачи материалов следственным органам.

В настоящее время в Кабинете министров рассматриваются вопросы усиления мер по борьбе с негативными явлениями в отрасли и по коренной перестройке всей системы управления.

Власть и время

ЧТО ЗНАЧИТ БЫТЬ ХОЗЯИНОМ ЗЕМЛИ —

об этом размышляет хоким Янгиюльского района Абдугани ЮСУПОВ

Держу в руках книгу нашего Президента «Узбекистан. Свой путь обновления и прогресса». Небольшая она, а мыслями и размышлениями богата.

Самый большой по объему, да и самый важный, пожалуй, раздел в ней — о социально ориентированной рыночной экономике. Основная мысль здесь: надо грамотно, по-хозяйски трудиться на земле. Приводятся впечатляющие цифры. Так, в последние годы 2,5 миллиона семей впервые получили или расширили свои земельные наделы. Общая их площадь более полумиллиона гектаров земли.

Далее. В книге Президента говорится, что и впредь будет проводиться курс на сокращение доли обязательных поставок государству сельскохозяйственной продукции. Значит, дехканин сможет распоряжаться ею по своему усмотрению, реализовать по свободным ценам.

Считаю, что два этих важнейших резерва повышения уровня благосостояния селян — уменьшение обязательных госпоставок и расширение личных подворий — еще не в полной мере осознаны нами, а тем более используются.

В этом меня убеждают многочисленные примеры отношения к земле в нашем Янгиюльском районе, где я родился, вырос, работал в животноводстве, возглавлял партийную организацию, а теперь вот хоким — глава местной власти. Могут сказать: так ведь ты и ответственен за воспитание правильного отношения к земле, к кому, мол, взываешь. Да, я не снимаю с себя ответственности за это. Но хочу сказать следующее. За долгие годы прошлой системы люди научились, что называется, вкалывать, но не стали истинно рачительными хозяевами, которые правильно оценивают и свой, и чужой труд.

Да, район выполняет и перевыполняет планы по хлопку, овощам, фруктам. Мы стремимся не отставать от нового. Создаются ассоциации, агрофирмы. Растет число арендных коллективов, фермерских хозяйств. Меняется структура посевов в хозяйствах в пользу продовольственной продукции. Все это есть. Но я о другом, о главном — об отношении к земле.

Приведу примеры. Ассоциация «Халкабад», имеющая в своем распоряжении более 20 тысяч гектаров под фруктами, виноградом, овощами, наращивает их производство. Есть здесь свой мощный холодильник. И ассоциация принимает у хозяйств сельхозпродукцию на хранение. Пожалуйста, плати за услуги, закладывай плоды, а поздней осенью, зимой забирай назад и продавай с выгодой для себя. Но, к сожалению, не все камеры холодильника заполняются. А в то же время в огородах и садах выращенное убирается не полностью. Пропадает.

Или вот такие наблюдения. В районе есть известное хозяйство — колхоз «Ниязбаш». Проживают здесь более двух десятков тысяч человек. У каждой семьи в среднем по 6,5 сотки личного надела земли. И другое хозяйство. Колхоз «Мирза Бабаев». Здесь у каждого минимум по 25 соток земли. Вопрос: где живут лучше? Ну, конечно, скажете, там, где земли побольше. Нет. Лучше живут в «Ниязбаше». Почему? Потому что здесь умеют и любят работать на земле. Выращивают и тепличные овощи, и в открытом грунте. Каждый клочок земли в деле. Раннюю зелень к столу горожан на базарах Ташкента предлагают ниязбашцы. Лучшие помидоры — у них.

В «Ниязбаше» шесть махаллинских комитетов. Нередко встречаюсь с их представителями. И что интересно, они в курсе всех дел и забот жителей. Чувствуется и рука местного органа самоуправления, и ее добрая помощь каждому, особенно тем, кто попал в беду, оказался немощным, когда надо справить торжество, и так далее. Где истинно хозяйское отношение к земле, там и более здоровый быт и нравственные устои. Мне по душе такой образ жизни, и я всеми средствами пропагандирую его в районе.

Вспоминается одна встреча в колхозе «Янги хаёт». Познакомился я с делами одной семьи хлопкоробов-арендаторов. Фамилию называть не стану. Люди работящие, давно занимаются хлопком. Взяли в аренду 20 гектаров земли. По итогам прошлого года они заработали в общем 91 тысячу рублей. Вроде, неплохо. Убирали урожай машинами. Ручного сбора после машин не было. И осталось еще немало хлопка, который, к сожалению, пропал.

Сели мы с главой этой семьи и с карандашом в руках стали размышлять. Сколько прибыли можно было бы получить дополнительно, собери они весь урожай. «У нас сил не хватило на ручной сбор, — говорит бригадир». А почему бы не нанять людей для этого? Когда мы перевели несобранный сырец в волокно (а оно шло бы как сверхплановое, и его можно было бы реализовать по свободной цене), подсчитали все это, то хозяин поля даже побледнел от волнения и обиды, поняв, сколько он потерял. А потерял он столько же, сколько заработал.

Я уверен, что подобная «арифметика» не освоена еще очень и очень многими земледельцами.

Повторяю, наш дехканин умеет вкалывать, трудиться не жалея сил и на колхозном, и на своем огороде. Но далеко не каждый научился считать, сколько стоит его труд и что он может за него выручить...

И здесь я хотел бы пожелать нашему активу, всем нашим депутатам: разъясняя людям большую политику, говоря с ними о наших перспективных планах во внешней и внутренней политике, доносите до них основы рыночных отношений, подсказывайте, как эффективнее, с большей пользой для себя, а значит, и общества, надо работать на земле.

Хокимам дана большая власть. Если коротко сформулировать, в чем вижу свою главную задачу, то ответил бы так: народ должен быть сытым, народ должен умно, красиво отдыхать. Достижение этих задач я вижу через воспитание хозяйского отношения к земле, к результатам своего труда.

Записал В. КИРЧЕВ.

Точка зрения

ЭКОЛОГИЯ ДЕТСТВА

Наличие детей в семье с древних времен является одной из ценностей у народов Узбекистана. Республика Узбекистан входит в особую демографическую зону с высоким уровнем рождаемости не только в СНГ, но и в мире, уступая Африке и некоторым странам зарубежной Азии. Сегодня 47 процентов населения (или 9,7 млн. человек) в возрасте до 18 лет.

Наше независимое государство все в большей мере осознает, что будущее начинается сегодня, и охрана детей, их умственного и физического развития, является как моральным императивом, так и практической предпосылкой устойчивого экономического и социального прогресса. Верховный Совет, Президент и правительство Республики Узбекистан уделяют постоянное внимание воздействию социально-экономических факторов на положение детей. Свидетельство тому — принятые законы, указы и другие документы, направленные на охрану полноценного развития детей в нынешних непростых условиях.

Конституция, Кодекс о браке и семье, Закон об образовании и другие законы предусматривают правовую защиту, материальную и моральную поддержку материнства и детства, защиту государством семьи, обязанность граждан заботиться о воспитании детей, растить их достойными членами общества и т. п.

Однако существующее законодательство все же не отражает современной необходимости защиты физических, социальных, нравственных, имущественных, юридических и прочих прав ребенка, изменяющегося положения детей в обществе. Мои оппоненты могут сослаться на Закон «Об основах государственной молодежной политики в Республике Узбекистан», но в нем речь идет о гражданах от 14 до 30 лет. В Законе же «Об образовании» речь идет только о защите прав в области образования.

Предстоит фактически заново создать институт прав ребенка, обеспечить правовую защищенность детей, сохранность генофонда и его нормальное развитие.

Почему возникает необходимость в специальном законе, и неужели недостаточно только конституционных гарантий его прав как гражданина? По всей видимости, нет, ибо положение ребенка в обществе отличается от положения взрослого. Ребенок не обладает суверенитетом, не имеет возможности отстаивать свои права, бороться за свои интересы, хотя такого рода потребности у него существуют. Как правило, важные решения, касающиеся жизни и развития ребенка, принимают взрослые.

Поскольку до определенного возраста ребенок оценивается со стороны взрослых как несамостоятельный субъект деятельности, общество берет на себя обязательство по обеспечению условий его жизнедеятельности, осуществляя заботу либо непосредственно через институты образования, различные льготы и пособия, либо опосредованно через семью, которая также является общественным институтом. Оно создает новые институты социализации, финансирует перспективные социальные программы, направленные на заботу о всех детях.

Кстати, необходимость в такой особой защите ребенка была предусмотрена еще в Женевской декларации прав ребенка 1924 года, Декларации прав ребенка, принятой Генеральной Ассамблеей ООН в 1959 году, Конвенции о правах ребенка (1989 год) и признана во Всеобщей декларации прав человека, в Международном пакте о гражданских и политических правах, в Международном пакте об экономических, социальных и культурных правах, а также в уставах и соответствующих документах специализированных учреждений и международных организаций, занимающихся вопросами благополучия детей.

Несколько лет тому назад был подготовлен законопроект СССР о правах ребенка. Подготовлен Институтом детства Советского детского фонда и Академии педагогических наук. Но тогда законодатели от него просто отмахнулись: зачем выделять права ребенка? От кого надо защищать советских детей — «единственный привилегированный класс»? Сейчас времена изменились, но старая психология может сработать и сегодня.

Закон о защите ребенка не имеет аналогов в советском законодательстве. Поэтому целесообразно его построение на основе современного международного правового акта — Конвенции о правах ребенка, — вобравшего в себя опыт мировой практики по данному вопросу. Тем более, что Верховный Совет Республики Узбекистан на июльской сессии уже использовал такой подход. Так, Закон об установлении дипломатических классов и рангов для дипломатических работников Республики Узбекистан основан на Венской конвенции «О дипломатических сношениях» от 1961 года, других общепринятых международно-правовых нормах и правилах. И это вызвало понимание во всем мире.

Конвенцию о правах ребенка называют Великой хартией вольностей для детей. Она состоит из 54 статей, детализирующих индивидуальные права каждого человека в возрасте до 18 лет на полное развитие своих возможностей в условиях, свободных от голода и нужды, жестокости, эксплуатации и других форм злоупотреблений.

Конвенция, ставшая результатом десяти лет переговоров, была принята ООН 20 ноября 1989 года. К настоящему моменту свыше 100 стран либо подписали этот документ, либо стали участниками конвенции в результате ратификации или присоединения к ней.

В числе наиболее остро стоящих проблем, рассматриваемых в конвенции, и в ряде случаев впервые поднимаемых в рамках международного документа, отметим такие, как обязательства по отношению к детям, живущим в наиболее неблагоприятных условиях, защита от сексуальной и иных видов эксплуатации, наркомания, детская преступность, межгосударственная практика усыновления, дети в вооруженных конфликтах, потребности детей-инвалидов, а также дети коренных народов и меньшинств.

Вопросы прав ребенка столь существенны для мирового сообщества, полноправным членом которого стала и Республика Узбекистан, что уже на следующий год после принятия конвенции Организация Объединенных Наций провела Всемирную встречу на высшем уровне в интересах детей, где были приняты Всемирная декларация об обеспечении выживания, защиты и развития детей и план действий по осуществлению этого документа в 90-е годы.

Характерен и такой факт. По инициативе Президента И. А. Каримова в феврале 1992 года в Ташкенте прошла региональная конференция Международного детского фонда (ЮНИСЕФ) с участием членов совместной миссии ЮНИСЕФ и Всемирной организации здравоохранения, руководителей и представителей республик Средней Азии и Казахстана, рассмотревшая вопрос об использовании возможностей для защиты детей в нынешнем десятилетии.

По итогам конференции, а также впервые подготовленному аналитическому докладу «Положение детей в Республике Узбекистан, 1991», направленному в ЮНИСЕФ, была принята программа международной помощи детям нашего государства.

Ускорение прогресса в деле улучшения положения детей в Республике Узбекистан зависит и от действий на международном уровне в области восстановления экономического роста, ликвидации экологических бедствий, когда экономически развитые страны, ЮНИСЕФ и другие специализированные органы ООН будут совместно с нами разрабатывать стратегии искоренения к концу нынешнего столетия проявлений нищеты, поддающихся профилактике болезней, недоедания части населения и функциональной неграмотности. Важным «стыковочным» документом в этом процессе также мог стать подготовленный на основе конвенции Закон о защите детства, расширяющий круг лиц, соответственно попадающих в сферу международной программы гуманитарной помощи детям Узбекистана.

Одним словом, сегодня нужен целый комплекс экономических, юридических и социальных мер. Элементами такой системы мер могли бы стать Государственная программа охраны детей, принимаемая Верховным Советом Республики Узбекистан, и комплексные службы социально-правовой охраны ребенка в составе хокимиятов всех уровней и Кабинета министров при Президенте Республики Узбекистан.

Е. ШАИН,
кандидат педагогических наук.

(Гонорар за статью автор перечисляет в Детский фонд Республики Узбекистан).

Внимание: новинка

ДЕФОЛИАНТ С СЕКРЕТОМ

Правда, для Олимжона Якубовича Султанова, который в течение пятнадцати лет осуществлял свою идею, изобретенный им препарат не в новинку, он знаком со всеми его секретами. Назван малотоксичный дефолиант ОКВЮ — аббревиатура от имен автора и соавторов изобретения, уже оформленного по всем правилам. Есть токсикологическая экспертиза вещества, разрешение Госкомприроды, свидетельство на изобретение.

Главный же секрет приготовления концентрата Султанов не выдает. Что делать — рынок. И вообще, считает он, бюрократические проволочки уже погубили немало открытий. Поэтому автор сам взялся за практическое воплощение идеи.

Для знакомства: человек, задавшийся целью решить одну из самых больных проблем хлопководства, да и не только его, по образованию, вернее, нескольким, — химик-фармацевт и физик-электронщик. Кандидат технических наук. Готова докторская диссертация. Автор более ста изобретений и, как следствие, заслуженный изобретатель тогда еще СССР. Ныне генеральный директор малого предприятия «Оби-Хает» при Институте водных проблем Академии наук республики.

В двух цехах этого МП и производится главный концентрат.

— Олимжон Якубович, расскажите, пожалуйста, о действии препарата, методах использования...

— В различных вариациях приготовления так называемого рабочего раствора у него шесть областей применения — для дефолиации хлопчатника и для борьбы с белокрылкой, колорадским жуком, паутинным клещем, другими вредными насекомыми, а также сорными растениями. В его составе — нефтяные отходы и продукты, добавляются моющее средство, кристаллическая сода, эфирное масло из плодов арчи или других эфироносов, коллоидная сера и вода. Почти все сырье местное. И препарат, как сказано в заключении Минздрава, «по характеру токсичности при однократном и многократном действии относится к четвертому классу и является малоопасным соединением... Его использование не встречает возражений при соблюдении всех правил техники безопасности».

В том же документе предложены меры предосторожности. Они просты. Можно, например, работать без респираторов. При попадании на кожу достаточно промыть ее водой. «Однажды, кстати, — привел полушутливый пример собеседник, — наш начальник цеха и мой ближайший ученик Камолиддин Эргашев, демонстрируя безвредность препарата, попробовал немного вещества. И — ничего».

Мы не хотим, — продолжал он, — доказывать в различных инстанциях эффективность и малотоксичность препарата для его широкого применения. Знаете, как: техсовет, опытная делянка, три-четыре года исследований... Так как все разрешающие документы у нас имеются, лучшей рекламой стала практическая работа в хозяйствах Ташкентской, Сурхандарьинской областей, а в Наманганской — наш дефолиант намерены применить в нынешнем сезоне на всех хлопковых полях. В Кибрайском районе Ташкентской области хокимят после испытаний предложил всем хозяйствам использовать наш метод для борьбы с белокрылкой и колорадским жуком в садах и огородах. Средство способно заменить и гербициды, убивающие сорняки, но отравляющие почву, культурные растения. Надо сказать, при дефолиации хлопковый куст, оставшись без листьев, продолжает дозревать. А это и прибавка к урожаю.

— Вы составляли какие-либо сравнительные характеристики с применяемыми дефолиантами?

— Конечно. В основном — с хлоратом магния. Напомню, что это активный десикант, высушивающий и листья, и все растение. При уборке хлопковое волокно сильно засоряется. Концентрация раствора устанавливается в зависимости от погодных условий, что усложняет процесс его приготовления. После дефолиации надо ждать 10—12 дней. «Наш» лист падает через 7—8 дней. Расход рабочей жидкости также намного меньше — 4—5 литров на гектар. Действие контактное, то есть главное, чтобы вещество попало на все листья. Опрыскивать можно с самолетов и наземными средствами. Надо сказать, что пять лет понадобилось, чтобы избавиться в растворе от твердых частиц, забивающих распылители. Сейчас этот недостаток устранен, поэтому мы смело предлагаем свою продукцию и услуги.

— И какова стоимость этих услуг, насколько выгодно применение дефолианта?

— Стоимость тонны — около 60 тысяч рублей. Учитывая малый расход вещества, это все равно дешевле хлората магния, так как выигрыш идет на прибавке урожая, повышении качества волокна и, что особенно важно, на сохранении природы, здоровья людей. Подсчитал и экономическую эффективность по республике — за один сезон можно сберечь 250 миллионов рублей. Опять же по сравнению с применяемыми дефолиантами. Что же касается масштабов... К нам обращаются хлопкоробы Туркмении, юга Казахстана, готовые купить у нас препарат. Но мы намерены сначала обеспечить наших хлопкоробов. Надеемся, дело пойдет.

...Хочется верить, что так оно и будет, но все зависит от оценки практиков. Не будем сбрасывать со счетов и усилия множества исследователей проблемы дефолиации. В данном случае примечательно то, что за нее взялись специалисты-предприниматели. Может быть, рынок идей вынесет на поверхность лучшую из них — и в этом самый главный секрет? Поэтому О. Я. Султанов, явно убежденный подвижник, вместе со своими коллегами не прекращает работы по совершенствованию изобретения.

Г. КОВАЛЬ,
корр. Узинформ.

На Чирчикском каскаде ГЭС вот уже двенадцать лет трудится электромонтер третьего разряда Нина Владимировна Якубова — одна из опытнейших специалистов, передовик производства.

НА СНИМКЕ: Н. В. Якубова за работой.

Фото **М. МАХМУТОВА.**

СЛУЖБУ НЕСТИ ГОТОВЫ

Состоялся юбилейный шестидесятый выпуск Ташкентской средней школы милиции МВД Республики Узбекистан. Более двухсот дипломированных юристов-правоведов в ближайшие дни приступят к работе в качестве оперуполномоченных уголовного розыска, участковых инспекторов.

В декабре нынешнего года это учебное заведение отметит свой шестидесятилетний юбилей. За годы его существования путевку в жизнь здесь получили десятки тысяч сотрудников правоохранительных органов. В канун выпуска в школу пришло множество поздравлений со словами напутствия и пожеланиями успехов. Среди гостей, прибывших на торжество, работники правоохранительных, советских органов, выпускники прошлых лет, родственники и друзья теперь уже бывших курсантов. Более двухсот молодых специалистов, впервые надевших сегодня погоны лейтенанта, выстроились на плацу. Зачитан приказ об окончании курсантами школы и присвоении им квалификации юристов-правоведов. С приветственным словом к собравшимся обратился первый заместитель министра внутренних дел Республики Узбекистан генерал-майор Г. Р. Рахимов, в прошлом выпускник этой школы. Он пожелал молодым и впредь свято чтить лучшие традиции, добросовестно исполнять свой долг по охране правопорядка. Лично поздравил и вручил дипломы курсантам-отличникам.

Позади два года напряженной учебы, практических занятий, специальной физической подготовки, за это время освоено более сорока предметов и специальных дисциплин, проштудированы десятки пособий и учебников. Сегодня молодые офицеры вооружены не только теорией. Работа в милиции требует особой выносливости, выдержки, связана с риском для жизни. Специальная подготовка, занятия в спортивных секциях укрепили их физически. По мнению преподавателей, выпускники способны ориентироваться в любой ситуации. Все они овладели приемами рукопашного боя. Часть имеет спортивные разряды, некоторые выполнили нормативы кандидатов в мастера спорта. Для высокого уровня теоретической и физической подготовки в школе имеются все условия. Кабинеты оборудованы специальной техникой зарубежного и отечественного производства. В распоряжении курсантов — спортивный комплекс, стрелковый тир. Занятия ведут опытные тренеры. Многие из преподавателей спецдисциплин работают здесь не одно десятилетие. За плечами у них не только теоретический багаж, но и богатый опыт работы в органах.

— Стараемся передать нашим курсантам все то, что знаем и умеем сами, — говорит заместитель начальника отдела по работе с личным составом подполковник В. Волков, — не сомневаюсь, что на службе они зарекомендуют себя с лучшей стороны. За годы существования школы здесь сложились добрые традиции, которые мы стараемся сохранить. Высокий уровень подготовки, отличная физическая форма, честность, взаимовыручка и товарищество — вот основные качества тех, кто завтра пополнит ряды милиции. Наши выпускники — это молодые крепкие ребята, прошедшие стажировку на местах, не раз привлекавшиеся к службе по охране общественного порядка. Завтра им придется разрешать сложные вопросы, сталкиваться с экстремальными ситуациями, работать с людьми. Думаю, что мы вправе рассчитывать на их профессионализм, а те, кто обратится к ним, — на помощь и поддержку.

...Отзвучали музыка и слова напутствия, прощание с выпускниками состоялось. О празднике напоминают лишь яркие осенние букеты. А на площади перед школой в этот же день собрались те, кто решил посвятить себя делу охраны правопорядка. Очередной набор курсантов готов приступить к занятиям.

Л. ЭБЕРЗЕНОК.

Лоцманы экономики

МОДЕЛЬ МАДИЯРОВА

Это больше походило на импровизированную лекцию, а не на интервью. У него своя четкая мировоззренческая концепция, вобравшая в себя философию, психологию, знание экономики, просто человечность.

— Оппоненты? Конечно, есть, — говорит Тургун Мадияров. — Я стараюсь убедить их.

И убеждает. Логикой, умением мыслить широко, погосударственному, стройным рядом фактов и цифр, а главное — конкретными делами, которые за последнее время стали самым зримым доводом в пользу его концепции, которую по праву можно назвать «моделью Мадиярова». Узнав, что свою трудовую деятельность Тургун-ака начал сантехником, невольно провожу параллель: он и сейчас сантехник экономики — очищает авгиевы конюшни нашей запущенной, зашедшей в тупик экономики.

Тургун Мадияров шесть лет назад возглавил колхоз имени Ким Пен Хва Уртачирчикского района. Он кандидат экономических наук, не сегодня-завтра доктор. Сейчас колхоз — не колхоз, а народная корпорация, а Мадияров — ее президент.

— Социально-экономическая диалектика, на опыте развитых стран, предполагает трех «китов», — говорит он, — порядочность, научно-технический прогресс, предпринимательство. Четвертый «кит» — это наши недра, наши ресурсы. В условиях командной системы эта флотилия не работала. В нынешних условиях реформ, независимости стало возможно вызвать их к жизни. Надо исходить от человека. Самое главное — кооперация свободных товаропроизводителей, которая позволяет каждому раскрыть свой человеческий потенциал. А точка опоры — — интеграция труда и капитала. С такой моделью мы и добились интеграции труда и капитала акционеров — хлопкоробов, механизаторов, фермеров и предпринимателей, которая не допустит никаких классовых расслоений.

С января 1989 года колхоз имени Ким Пен Хва, по инициативе своего вожака, преобразован в ассоциацию кооперативов, а с декабря 1991-го — в народную корпорацию. В построенном в хозяйстве за три года принял долевое участие каждый работник в виде пятитысячерублевой акции. Не обошли и вышедших на пенсию — выдали двухтысячерублевые акции. Таким образом, 6,5 миллиона рублей основных средств распределили на акции. Так колхоз получил статус народной корпорации имени Ким Пен Хва. По итогам года 50 процентов прибыли распределяется на дивиденды, остальные 50 идут на социальное развитие, благоустройство, расширение производства, создание новых рабочих мест. Президент корпорации работает по договору на 5 лет, получает не зарплату, а 1 процент от чистой прибыли. Заработала корпорация, к примеру, сто миллионов рублей прибыли — один миллион по праву и по заслугам его, президента.

Схема производства — законченный цикл. От хлопкового поля, от червоводни до готовой продукции. Не волокно будет продавать отныне хозяйство, а швейные изделия, товары народного потребления.

Сейчас при корпорации 18 малых предприятий, в которых насчитывается 330 рабочих мест. Завершили возведение собственного хлопкоочистительного завода. Действуют швейная фабрика, чулочный и чулочно-носочный цехи. За год построено крупное овощехранилище, цех по переработке молока, 1 сентября вступит в строй маслозавод, в сентябре — прядильно-трикотажная фабрика, производство нетканых материалов.

Создано совместное узбекско-турецкое предприятие «Интернав» по пошиву мужских сорочек, регистрируются совместные предприятия с турецкими и пакистанскими фирмами по выпуску товаров народного потребления.

Корпорация выпускает более 20 видов продукции. Кстати, этот материал я пишу шариковой ручкой из новой партии, выпущенной здесь.

Особенно впечатляют маслозавод, прядильно-ткацкая фабрика. Завод-автомат механизирован на 98 процентов. Настоящая современная индустрия и на прядильно-ткацкой фабрике. Это не кустарный цех, а строгие ряды современных станков, которые покупались по 30 тысяч рублей, а сейчас стоят по миллиону. На МП «Эра» кофточки вяжутся на автоматах «Тойота» с программным управлением. Все это новые черты сельской жизни, устремленной в завтра.

Все, что сделано, конечно, не по плечу одному человеку. У Мадиярова подобралась энергичная, инициативная команда единомышленников. Заместитель председателя, ныне вице-президент корпорации Виктор Тарасович Пак, заместитель по малым предприятиям Джахангир Касымходжаев. Сын Мадиярова Фахретдин возглавляет малое предприятие «Эра». Проект и строительство компактного маслозавода-автомата, единственного в своем роде, осуществлены известным в республике мастером этой отрасли Хатамом Сандахмедовым и его сыном Бахрамом.

Интересное и большое дело затеяно в хозяйстве. И оно уже получает широкий резонанс. Колхозы имени Гафура Гуляма Узбекистанского, «Гулистан» и «Узбекистан» Уртачирчикского районов решили пойти по пути, проложенному первопроходцами. Совхоз «Советабад» Гагаринского района заключил контракт на 300 тысяч рублей по переводу на корпоративное управление. А в бывшем колхозе имени Ким Пен Хва уже работает научный центр по социально-экономической реформе. Корпорация сотрудничает с Институтом кибернетики. Формируется секция агротехбизнеса при Инженерной академии. Модель Мадиярова получает апробацию и путевку в жизнь и на практике, и на научной почве.

В. ЗИМЕНКО.

Почтовое бюро

БУДЕМ ЛИ ПОЛУЧАТЬ «НАРОДНОЕ СЛОВО»?

Я выписала вашу газету сразу, как только она была создана. Весь 1991 год наша семья регулярно получала «Народное слово». Газета пришлась по душе, и мы вновь выписали ее на 1992 год. Вначале на полгода, а в апреле возобновили подписку, чтобы получать «НС» до конца года. Но после 9 мая мы ни одного экземпляра газеты не получили. На почте отвечали: «на Центральном почтамте на наши заявки на «Народное слово» следует отказ». Поехала на центральный, и там ничего вразумительного не сказали.

Все лето газета не поступала даже в розницу. Во всем Нукусе нельзя было купить «НС». Наконец, в августе газета появилась в киосках. А подписчикам газета так и не поступает. Уже четыре месяца моя семья не получила ни одного экземпляра «НС». А ведь на второе полугодие я оформила подписку уже по новой цене: есть квитанция.

Вот теперь задумаемся: почему мы сталкиваемся с упорным нежеланием доставлять газету подписчикам Каракалпакстана?

В прошлом году «НС» регулярно подшивалась в читальных залах республики. А теперь ее и в библиотеках не найти.

Газета интересная, динамичная, насыщена информацией. Очень хотелось бы получать ее хотя бы через день, но, увы...

Если бы нам удалось возобновить доставку «Народного слова» в нашу республику, лично я подписалась бы и на 1993 год и другим посоветовала это сделать.

Г. БАРКАНОВА.

г. Нукус.

ПРИШЛИ НА ПОМОЩЬ

Дорогая редакция! Хочу на страницах газеты сказать большое спасибо всем людям, которые не оставили меня в беде, помогли вырастить детей.

Прожила я с мужем 5 лет. Неудачно сложились наши отношения — развелись мы. Осталась я с тремя детьми и с подорванным здоровьем. Старший ходил в пятый класс, дочка в первый, самый младший был дошкольником. Сама я часто болела, лежала в больнице. Потом мне сделали операцию, а после нее необходимо было длительное лечение. Чулочно-носочная фабрика, где я работала и сейчас работаю, четыре раза направляла меня в санаторий. Иногда я частично платила за путевку, а чаще профсоюзный комитет фабрики оплачивал ее полностью.

Дети мои учились в школе бесплатно. Правда, старшему я еще покупала учебники, а уж когда младшие пошли, книги им выдавали в школе бесплатно. Однажды классная руководительница дочки Мубарак Касымовна предложила мне написать заявление на приобретение детям одежды и обуви. Я смутилась и отказалась, сказав: «Спасибо». Но вскоре дочь пришла из школы и принесла шерстяную форму с фартуком и зимние сапоги. Спрашиваю: «Где ты все это взяла?». Оказалось, классная руководительница, несмотря на мой отказ, оформила и купила все это сама.

Все мои трое детей выучились. Старший живет и работает в Татарстане. Дочь в Оше, работает на заводе, на счетно-вычислительных машинах. Младший окончил десять классов, получил еще в школе права на вождение машины. Сейчас учится заочно в институте и работает на заводе «Электроаппарат».

Не могу себе представить, как бы я жила, как бы вырастила детей, если бы не люди, с которыми я работала, среди которых живу. Они пришли мне на помощь.

М. БАЙНАЗАРОВА.

г. Корасув Андижанской области.

«Только бы все обошлось...»

Мне очень трудно. Семья у нас обыкновенная (с виду). Иногда бывает очень хорошо. И тогда мне кажется: я самая счастливая на свете. Но чаще дома тягостная, мрачная обстановка. Особенно тогда, когда папа приходит пьяным. Нет, он не алкоголик. Но если он приходит в пьяном виде, то редкий случай, что все пройдет «без происшествий». Папа у нас хороший, но бывает жесток. Если сделаешь что-нибудь не так, а он еще в плохом настроении, то он начинает доказывать, что если в такой-то срок не исправишься, то не жди пощады. Так и говорит: «Будешь очень сильно наказана».

Может, ему нравится больше с дружками, чем дома? Дома нет такого веселья? Но оно же само собой не придет. Конечно, не надо всю вину сваливать на папу. Мама тоже могла бы быть помягче. Почему-то папа утверждает, что он не виноват: «Стоит один раз выпить, дома встречаю недружелюбные взгляды твои и детей. Ты настраиваешь детей против меня».

Но едва ли мы прожили месяц без страшной мысли: «папа пьяный». Почему страшная? Да потому, что он кричит на маму, дерется, грозится: «Вот умру, потом узнаешь, как без мужа. Сам зарежусь и вас спалю». И какое после этого счастье? Только и думаю: «Хоть бы все обошлось». А он что, он ничего, на следующий день встает и хочет (требует), чтобы мы с мамой его любили и уважали.

В такие трудные ночи я не могу уснуть, потому что боюсь; проснусь, кого-нибудь не будет в живых. А вдруг я не проснусь?..

Мама у меня простая женщина, работает в аптеке. Она часто покупает и приносит домой вашу газету. Потому и написала вам.

Маша С.

г. Ташкент.

Товары—народу

МЯГКАЯ МЕБЕЛЬ ШУРЧИНЦЕВ

В райцентре Шурчинского района — городе Шурчи открылась мебельная фабрика.

— Это лишь начало деятельности нашего предприятия, — говорит директор фабрики Маматкул Жураев. — Пока действует один цех, созданный как филиал Ташкентской мебельной фабрики. Специализируемся мы в основном на изготовлении мягкой мебели. Продукция пользуется спросом. В перспективе планируем значительно расширить производство, а значит и ассортимент продукции.

Сейчас на фабрике продолжается строительство остальных цехов, где более 300 рабочих будут выпускать столь необходимую республике продукцию — мебельные гарнитуры, кабинетные наборы и другую мебель.

НА СНИМКАХ: закройщица Гулхан Турдиева, директор новой фабрики Маматкул Жураев и старший мастер Жума Абдимуминов. Работница Мингдона Тураева демонстрирует продукцию нового предприятия.

Фото **Ш. ШАРАПОВА.** (Фотохроника Узинформ).

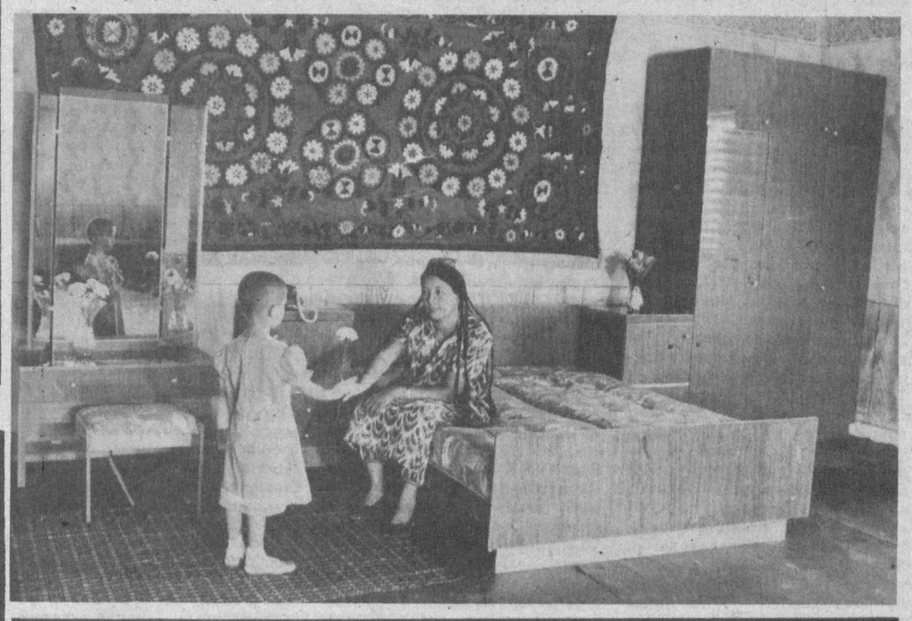

Личное хозяйство— дело не только личное

В жизни дехкан не так давно появилось новое понятие — ассоциация владельцев личных подсобных хозяйств — ВЛПХ. Что им дает новая структура? Каковы ее перспективы? Проблемы? Об этом и поведу речь, но сначала — о том, как я воспринял рождение этой организации.

Ровесник колхозно-совхозного строя, большую часть жизни проработавший в государственных сферах, я и предполагать не мог, что когда-нибудь возглавлю подобное сообщество, призванное служить не колхозу, как это водилось прежде, а лично дехканину. Ведь до сих пор житель колхозного поселка и член коллективного хозяйства воспринимался только лишь как производитель общественных благ, и никому дела не было до его приусадебного участка. Земельный участок под окнами дома заботил только самого земледельца, только он решал все свои домашние проблемы.

Теперь у нас есть ассоциация. Государство повернулось лицом к дехканским наделам, увидев в них один из важнейших резервов стабилизации экономики. Президентские указы и правительственные решения основаны на жизненной практике. Вот вам наша — навоийская.

В колхозе имени Ибн Сино есть подсобное хозяйство Зайни Равшанова. Здесь откармливается более 30 голов крупного рогатого скота, 45 свиней. Только с начала года владелец личного подхоза реализовал 7 тонн мяса, снял на круг по 50 центнеров кукурузного зерна, грубых и сочных кормов заготовил более 32 тонн.

«Фазенда» Равшанова еще не типична для других подсобных хозяйств. В отличие от многих других односельчан он имеет свой пропашной трактор, сеялку, культиватор.

Но именно на такие преуспевшие хозяйства и ориентируется руководство республики. От раздачи по 25 соток тем, кто не имел земли, от мер по обеспечению семенами и зерном, концентрированными и сочными кормами — во всех этих шагах прослеживается стремление к увеличению коэффициента полезного действия личных наделов.

В нашем районе свыше 12 тысяч личных подсобных хозяйств. Они занимают 2.200 гектаров земельной площади, из них 1.750 гектаров — посевной. С началом формирования ассоциации выделен 1 миллион рублей. Средства пошли на пользу, несмотря на трудности становления, новая структура помогает частному сектору решать наболевшие вопросы.

Владельцы подсобных хозяйств реализовали на сегодня 1.300 тонн овощей и фруктов, 50 тонн бахчевых, 80 тонн картофеля, 200 тонн молока и 10 тонн мяса. Убежден, что отдача подсобных владений может быть гораздо выше, если обеспечить его материально-техническую базу. К сожалению, правительственные решения зачастую выполняются со скрипом.

Например, решением Кабинета министров ассоциация освобождается от уплаты налогов, госпошлин и других видов сборов, вносимых в госбюджет, а у нас в районе это решение не выполняется. Далее. Нам предоставлено право распределять корма и технику, но ни того, ни другого нам не выделено. На 12 тысяч земледельцев всего три пропашных трактора! Разработаны нормативы распределения на условное поголовье жмыха и шелухи, грубых и сочных кормов. Но ни одного килограмма ассоциации не отпущено.

Кто является фондодержателем? Узбекбрляшу. Здесь тоже проблема. Из указа Президента и решения Кабинета министров следует, что преимущественные права предоставляются ассоциации, на деле же основные полномочия остаются у объединения Узбекбрляшу, на мой взгляд, совершенно не заинтересованного в развитии подсобных хозяйств.

Все эти вопросы, кстати, поднимались в прошлом году на республиканском совещании работников сельского хозяйства. Но так и остались нерешенными. В итоге вынужденно простаивает зем... Так, например, из-за нехватки воды страдает совхоз «Узюмзор», а что говорить о личных наделах? Здесь проживают 450 владельцев подхозов. В этом году они потеряли 13 гектаров арбузов — высохли от безводья.

Очень хотелось бы, чтобы важные документы руководства Узбекистана выполнялись неукоснительно, они взвешенны и обоснованны. Что же требуется от нас — выполним! При ассоциации создали несколько малых предприятий — по производству шлакоблоков, швейные цеха. Установили новую насосную станцию на Аму-Бухарском канале — для освоения новых земель. В пойме реки Зарафшан отвели для выращивания рыбы два искусственных водоема.

Да и сельчане — это истинные труженики, испытанные невзгодами. В самые трудные ненастные годы их посевы дают добрые всходы, вызревая в крепкий урожай. Земельные участки Б. Джурабаева, Г. Маматовой, Н. Ишонкуловой из колхоза им. Ибн Сино, Х. Мукумова, Г. Джураева из колхоза «Узбекистон», М. Юлдашевой из «Нарпая» и нынче обещают добротный урожай.

А. НАРЗИЕВ,
председатель Навоийской районной ассоциации владельцев личных подсобных хозяйств.

ИСТОРИЯ В ЭКСПОНАТАХ

Музей истории Узбекистана, закрытый на ремонт четыре года назад, снова распахнул двери перед ташкентцами и гостями столицы. Правда, временно, в связи с годовщиной независимости Республики Узбекистан, а затем ремонтные работы здесь будут продолжены. Тем не менее его сотрудники постарались порадовать почитателей истории края новыми, не выставлявшимися прежде материалами.

В фойе музея развернута выставка, посвященная знаменательной дате в жизни Узбекистана. Она рассказывает о социально-экономических, политических преобразованиях, которые произошли в республике после провозглашения независимости. Впервые организована экспозиция, связанная с жизнью и деятельностью великого полководца и государственного деятеля Амира Тимура, эпохой Тимуридов. Есть здесь письмо французского короля Карла VI Тимуру, рукописная книга «Зафарноме», жизнеописание полководца, портрет Тимура, обнаруженный в древней индийской миниатюре. В экспозиции, касающейся древнейших времен, впервые выставляются уникальные орудия труда, найденные во время археологических раскопок стоянки Сель-Унгур в Ферганской долине. По оценкам специалистов, они принадлежат к самому раннему периоду палеолита — 600—500 тысяч лет до нашей эры. Эти находки продвинули историю республики на несколько сотен лет.

— В запасниках музея хранятся сотни любопытных, не экспонировавшихся ранее материалов об истории Узбекистана с древних времен до наших дней, — говорит заместитель директора музея Г. Р. Рашидов. — Однако посетители не могут с ними познакомиться. После ташкентского землетрясения здание музея пришло в аварийное состояние. Его ремонтировали, но необходима была серьезная реставрация. Для этого не хватало средств. В 1988 году музей пришлось закрыть — здание стало опасным для посетителей. Сейчас в несколько раз расширилось хранилище — нам переданы фонды ликвидированных музеев — ташкентского филиала Центрального музея В. И. Ленина, истории комсомола республики, Дружбы народов СССР, Юлиуса Фучика. Материалы археологических раскопок хранятся в подвале, в то время как для них необходимы особые условия.

Надежды на перемены к лучшему появились в связи с решением о передаче музею истории Узбекистана здания ташкентского филиала Центрального музея В. И. Ленина. На площади в две с половиной тысячи квадратных метров можно будет широко показать историю республики. В прежнем же здании Музея истории после реставрации разместится фондохранилище.

Сотрудники музея разработали новую концепцию показа истории народов Узбекистана — с учетом последних достижений исторической науки. Основные этапы исторического развития будут показаны на основе музейных экспонатов: археологических, этнографических, нумизматических, естественных реликвий.

— Мы намерены восполнить «белые пятна» в многовековой летописи народов Узбекистана, — говорит Г. Р. Рашидов. — Это касается эпохи правления Тимура и Тимуридов, проникновения ислама в Среднюю Азию. Особую сложность представляет отражение периода советской власти в Туркестане. Прежде он был показан однобоко, лишь с положительной стороны. Для получения полной и правдивой информации хотим воспользоваться архивами бывших КГБ, ЦК КП Узбекистана... Когда откроется музей? Думаю, что в будущем году. Предстоит еще большая и кропотливая работа, к которой будут привлечены специалисты различных профилей.

И. ГРЕБЕНЮК,
корр. Узинформ.

Приглашаются лица из числа квалифицированных секретарей для работы в открывающейся примерно с 1 октября в Ташкенте региональной миссии Мирового банка. Критерием отбора являются: академическое образование, умение работать с компьютером, хорошее знание английского, узбекского и русского языков. Предпочтительно иметь опыт работы в этой области. Будут предложены хорошая заработная плата и условия труда. Претенденты должны прислать свои заявления, написанные на английском языке, к 7 сентября по следующему адресу:

Мировой банк, для г-на М. Аскарова. 700001, Ташкент, ул. Кирова, 6.

Министерством финансов Республики Узбекистан 24 августа 1992 года совместное предприятие «АНДРЕЯ» зарегистрировано под № 406 и внесено в Реестр совместных предприятий, расположенных на территории Республики Узбекистан с участием узбекских и иностранных юридических лиц и граждан.

СП «АНДРЕЯ» расположено по адресу: Республика Узбекистан, г. Андижан, ул. Б. Хмельницкого, 18.

СПРАВИЛИ НОВОСЕЛЬЕ

двадцать семей тружеников совхоза-техникума «Савай». В новых домах предусмотрены просторные и удобные подсобные помещения, есть приусадебные участки. Прошло немногим более трех месяцев, как эти люди из-за стихийного бедствия остались без крова. В те дни здесь побывал Президент И. Каримов. Правительство республики выделило большие средства для оказания помощи пострадавшим. Сейчас подразделения областных строительных организаций заняты тем, чтобы до наступления холодов обеспечить всех нуждающихся жильем.

— В эти праздничные дни у нас сплошные новоселья, — говорит хоким Кургантепинского района, народный депутат Республики Узбекистан Тилаболды Бабаханов. — Вступил в строй детский сад. Сегодня-завтра сдадут в эксплуатацию торговый центр в кишлаке Чимион, новую школу в колхозе имени Токтогула, фельдшерско-акушерский пункт в колхозе имени Энгельса. В кишлаке Султанабад даст первую продукцию мини-хлебозавод.

У. САКСАНБАЕВ.

ЕСЛИ ТОРГОВАТЬ, ТО С ВЫГОДОЙ

На двухсменный режим работы переведен Янгиарыкский консервный завод. Это значит, что поставщики продукции — близлежащие хозяйства — могут теперь в удобное для них время сдавать сюда выращенный урожай.

Для ускорения приемки и переработки продукции дополнительно привлечены десятки юношей и девушек. Таким образом достигнута наивысшая производительность труда: ежедневно на заводе выпускается сто тысяч условных банок консервированной продукции.

Большим подспорьем для трудового коллектива стало недавно пущенное в эксплуатацию овощехранилище с холодильником на 500 тонн. Это значит, что до минимума будут сведены потери, больше будет получено прибыли.

Основная часть продукции поступает в торговые точки республики. Однако спрос на нее в Хорезмской области невелик. Потому коллектив намерен отгружать консервы на Украину, в Россию, Беларусь в обмен на дефицитные у нас металлопрокат, лесоматериалы, радиоаппаратуру и другие товары. Тем более, что потенциальных покупателей в республиках СНГ много.

(Узинформ).

Хорезмская область.

Приглашение к книге

БЫТЬ ЧЕСТНЫМ С ЧИТАТЕЛЕМ

Когда человеку за восемьдесят, можно смело говорить, что у него богатый жизненный опыт. Когда больше восьмидесяти лет журналисту — это многотомье воспоминаний, это сотни встреч — неожиданных или запланированных, серьезных и интересных. Таких встреч у ветерана советской журналистики Арона Исаевича Аврутина за плечами немало. Вряд ли есть в газетном и журнальном корпусе издательства «Шарк» хоть один работник, если, конечно, он не совсем зеленый новичок, кто бы не знал этого человека. Аккуратный, всегда подтянутый, коммуникабельный, приветливый, он всегда с удовольствием общается с молодыми журналистами, рассказывает им, рассказывает... Его можно слушать часами — так интересна его жизнь, вместившая в себя более 60 лет одного только журналистского стажа. Архангельск, Харьков, Полтава, Ворошиловград (ныне Луганск), Казахстан, Киргизия, Новосибирск, Барнаул, Якутия, Узбекистан, Таджикистан... Это этапы его собкоровского пути. О нем, об этом пути Арон Исаевич Аврутин рассказал в своей книге «Собкор: радости и огорчения», которая недавно вышла в издательстве «Узбекистон».

Можно в чем-то не соглашаться с автором, особенно сейчас, когда мы пересматриваем историю, переосмысливаем «этапы большого пути», прошедшие за 70 лет Страной Советов, но нельзя не согласиться, что автор книги искренен, он верен идеалам молодости, он не предает их память. По-разному сейчас в обществе относятся к В. И. Ленину и его учению, а А. И. Аврутин вполне искренне признается, что первая его журналистская заметка была написана как раз в связи со смертью Ленина, с женой которого Н. К. Крупской он позднее много раз встречался, разговаривал.

В книге немало самых различных эпизодов из жизни журналиста Аврутина — и забавных, и драматических, он честен перед своим читателем, признается в ошибках, рассказывает о людях, которым смог помочь, написав о них в газету материал, или просто принял живое участие в их жизни, помог разрешить трудную проблему.

С 1947 года жизнь Арона Исаевича связана с Узбекистаном: он работает здесь собкором «Учительской газеты», рассказывает об интересном опыте, имеющемся в народном образовании республики, готовит отсюда и критические статьи. Тогда же знакомится с Ш. Р. Рашидовым, в то время еще Председателем Президиума Верховного Совета республики, который помог ему в решении некоторых проблем. Надо отметить, что симпатии А. Аврутина к Ш. Рашидову никогда не менялись. В недавние годы, когда о бывшем лидере коммунистов Узбекистана писали только в черных тонах, он очень тепло вспоминал о нем, отмечал дружелюбие, заботливость, внимательность Ш. Рашидова, с которым он был лично знаком. Но это уже позднее, а первая встреча состоялась именно тогда, о ней он и рассказывает в своей книге.

Книгу заканчивают слова: «Я нередко ошибался, не всегда был справедливым в суждениях и оценках, но никогда — повторяю, никогда! — не кривил душой, не угождал». Прав Арон Исаевич. Можно, конечно, ошибаться, но в любом случае следует быть честным. Наверное, в этом одна из основополагающих заповедей журналистской работы.

Л. ЛАРИНА.

СПОРТ

СЕНСАЦИИ В КЛУБЕ

Сто семьдесят шахматистов — от мастеров до перворазрядников — разыграли награды Республиканского шахматно-шашечного клуба. Обычно в соревнованиях такого рода основные призы достаются старшим по званию. На этот раз события развивались непредсказуемо.

Победил в турнире студент ТашГУ Шавкат Уралов — 9,5 очка из 11 и собрал солидный «урожай» призов. К главному — размером в тысячу рублей, прибавился еще один — трехсотрублевый: за победу среди перворазрядников. На пол-очка от победителя отстали мастера — Коган из казахского города Абая и андижанец Воронов, а также кандидат в мастера Кагиров из Чирчика — прошлогодний победитель первенства РШШК.

Организаторы предусмотрели целый букет призов. Назовем обладателей некоторых из них. Среди ветеранов первенствовал ташкентец Шварцман, а среди самых юных лучше всех сыграл Сейтназаров из Тахиаташа.

Наш корр.

БЛИЖЕ ФИНИШ— ОСТРЕЕ БОРЬБА

Завтра матчем «Пахтакор» — «Навруз» открывается XXV тур высшей лиги чемпионата Узбекистана. Пока ташкентцы сохраняют первую строку в турнирной таблице. В активе пахтакоровцев 34 очка. Но это лидерство — формальное. Футболисты «Нурафшона» отстают от «Пахтакора» на два очка, однако сыграли они на матч меньше.

На победу в первом чемпионате независимого Узбекистана претендуют еще два клуба — «Нефтчи» (33) и «Согдиана» (32). А вот «Темирйулчи» и «Навбахор», судя по всему, не выдержали напряжения борьбы, они отстают от лидирующего квартета на 5—6 очков. Не думаю, что им удастся осенью сократить этот солидный разрыв.

А вообще-то, борьба в чемпионате становится все острее, все интереснее. После антракта, который продлился почти что месяц, футболисты с еще большей охотой взялись за дело. Заметно выросла результативность. Кстати, лучшими снайперами августа стали Самат Нарзикулов из «Согдианы» и Фуркат Эсанбаев («Кимёгар» — «Навруз») — оба забили по шесть голов.

Вообще, цифра «6» оказалась в последний месяц лета очень популярной. Так, в 24-м туре два матча («Согдиана» — «Касансайчи» и «Навбахор» — «Арал») закончились с одинаковым счетом — 6:0. Почти так же здорово сыграли футболисты «Янгиера», разгромившие «Шахрихончи» — 5:0. Результативно завершились и другие матчи этого тура: «Нурафшон» — ФКА «Пахтакор-79» — 4:2, «Сурхан» — «Пахтакор» — 0:3, «Мароканд» — «Нефтчи» — 0:2.

Как видите, ташкентский и ферганский клубы сумели взять по два очка на чужом поле. Но ведь и соперники были не из самых сильных. А туром раньше и «Пахтакор», и «Нефтчи» проиграли.

Ферганцы довольно безропотно уступили «Янгиеру» — 0:2. Если судить по положению в турнирной таблице — это сенсация. Ведь янгиерцы пребывают на 15-м месте. Но аутсайдерам перерыв в чемпионате явно пошел на пользу. Они провели матчи в августе на одном дыхании и, судя по всему, выбираются из опасной зоны.

Матч «Нурафшон» — «Пахтакор» был, конечно, центральным в 23-м туре. На стадионе в Бухаре собралось рекордное число зрителей. Болельщики не обманулись в ожиданиях. Игроки «Нурафшона» сражались, как львы. Агеев и Ишмирзаев забили в каждом тайме по голу, а ташкентцам так и не удалось «распечатать» ворота хозяев.

«Нурафшон» выиграл — 2:0 и догнал «Пахтакор» по главному показателю — «потерянные очки». Но команду из Бухары ждет очень трудный финиш. «Нурафшону» предстоит провести матчи с основными соперниками — в Фергане, Джизаке, Намангане.

Футбольная осень обещает нам очень увлекательные сюжеты. Не знаю, кто победит в чемпионате. Но от острой, напряженной борьбы футбол, безусловно, выиграет.

Н. КАХХАРОВ.

ТЕЛЕВИЗИОННАЯ НЕДЕЛЯ

7—13 СЕНТЯБРЯ

Узбекское телевидение

ПОНЕДЕЛЬНИК

7 СЕНТЯБРЯ
УзТВ I

18.00 Новости. 18.10 Мультфильмы. 18.30 Для детей. «В кругу веселых». 19.00 «Узбекистон» (рус.). 19.20 «Предприниматели». 19.50 М. Кариев. «Бир кеча достони». Теленовелла. 20.30 «Узбекистон». 20.55 Коммерческий вестник. 21.00 Поет народный артист Узбекистана Г. Якубов. 22.00 «Миражи любви». Художественный фильм. 23.35 Программа передач.

УзТВ II
УЧЕБНАЯ ПРОГРАММА

10.30 Физика. 11.00 «Кукурегу». Телефильм. 11.30 География.

ПОКАЗЫВАЕТ СТУДИЯ «ТАШКЕНТ»

18.30 Для детей. «Сюрприз». 19.00 «Ассалому алайкум». 20.00 «Лахза». Информационный выпуск. 20.10 «Хозяйке на заметку». Полезные советы. 20.25 «Маърифат фидоийлари». 20.55 Маленький концерт. 21.15 «Лахза». 21.25 «Мама родная, любимая». Художественный фильм.

ВТОРНИК

8 СЕНТЯБРЯ
УзТВ I

7.00 «Узбекистон». 7.25 Футбол. Экспресс-информация. 7.35 «Қалдирғоч». Фильм-концерт. 8.15 «Миражи любви». Художественный фильм. 18.00 Новости. 18.10 Мультфильм. 18.20 Показывает студия «Ёшлик». «Тележарида». 18.55 «Спортлото». 19.00 «Узбекистон» (рус.). 19.20 «Закон для всех един». 19.50 «Кабутарим». Премьера «Узбектелефильма». 20.00 Эстрадный концерт. 20.30 «Ўзбекистон». 20.55 Коммерческий вестник. 21.00 Правительственный вестник. 21.30 «Незабываемые строки». Хожа Ахмад Яссави. 22.45 Программа передач.

УзТВ II
УЧЕБНАЯ ПРОГРАММА

10.30 Информатика. 11.00 «В поисках теплого дома». Телефильм. 11.30 Химия.

ПОКАЗЫВАЕТ СТУДИЯ «ТАШКЕНТ»

18.30 «Субҳидам». 19.30 «Дом, где согреваются сердца». 19.50 Лирика Востока. Беседа на актуальную тему. 20.35 Музыкальные минуты. 21.05 По страницам передачи «Сегодня вечером». 22.15 Реклама. «Кинооко».

СРЕДА

9 СЕНТЯБРЯ
УзТВ I

7.00 «Узбекистон». 7.25 «Батыр Закиров». Фильм-концерт. 8.05 «Узбекистан спортивный». Навстречу чемпионату мира по таэквондо. 18.00 Новости. 18.10 Мультфильмы. 18.30 «В фермерских хозяйствах». 19.00 «Узбекистон» (рус.). 19.20 «Адабиёт элчилари». 19.55 «Рассказывает дирижер». 20.30 «Узбекистон». 20.55 Коммерческий вестник. 21.00 «По пути независимости». Видеофильм. 21.50 «Звезды экрана». Киноконцерт. 22.40 Программа передач.

УзТВ II

УЧЕБНАЯ ПРОГРАММА

10.30 Ботаника. 11.00 «Сад поэтов». Телефильм. 11.35 «Ласточки возвращаются весной». Художественный фильм.

ПОКАЗЫВАЕТ СТУДИЯ «ТАШКЕНТ»

18.30 «Уолт Дисней представляет...». Программа мультфильмов. 19.20 «Спринт». 19.40 «Танцы, танцы...». 20.30 «Деловой ориентир». 21.10 «Нормандия-Неман». Художественный фильм.

ЧЕТВЕРГ

10 СЕНТЯБРЯ

7.00 «Узбекистон». 7.25 Футбол. Экспресс-информация. 7.35 «Танбур». Премьера «Узбеккинохроники». 8.05 «Ее имя Весна». Художественный фильм. 9.05 Концерт камерной музыки. 18.00 Новости. 18.10 Мультфильм. 18.25 «Алифбо сабоклари». 19.00 «Узбекистон» (рус.). 19.20 «Эл тинчлиги йулида». 19.55 «Тилга эътибор». 20.30 «Узбекистон». 20.55 Коммерческий вестник. 21.00 Правительственный вестник. 21.30 «Лирика Нодиры». К 200-летию поэтессы. 22.30 Футбол. Чемпионат Узбекистана. Высшая лига. «Пахтакор» — «Навбахор» (Наманган). 23.50 Программа передач.

УзТВ II

УЧЕБНАЯ ПРОГРАММА

10.30 Биология. 11.00 «Урок музыки». Телефильм. 11.30 История народов Узбекистана.

ПОКАЗЫВАЕТ СТУДИЯ «ТАШКЕНТ»

18.30 «Улыбка». 19.00 «Театральные встречи». 20.00 «Пульс». 20.10 «Сегодня вечером». 21.20 «Пульс». 21.30 «Ночь на четвертом круге». Художественный фильм.

ПЯТНИЦА

11 СЕНТЯБРЯ
УзТВ I

7.00 «Узбекистон». 7.25 «Хотира билан сухбатлар». Телефильм. 8.00 «Огарева, 6». Художественный фильм. 9.30 Показывает студия «Ёшлик». «Нишона». 18.00 Новости. 18.10 Мультфильм. 18.20 Для детей. «Ором» чечаклари». 19.00 «Узбекистон» (рус.). 19.20 «Щедрость земли». 19.50 Народный хафиз Узбекистана Журахон Султанов. 20.30 «Узбекистон». 20.55 Коммерческий вестник. 21.00 Актуальное интервью. 21.15 «Ойдин кечалар». Развлекательная программа для молодежи. 22.15 «Уходя, остаются». Художественный фильм. 23.45 Программа передач.

УзТВ II
17.05 ПОКАЗЫВАЕТ АШГАБАТ.

СУББОТА

12 СЕНТЯБРЯ

7.00 «Узбекистон». 8.00 «Осенний подарок фей». Художественный фильм. 9.20 Концерт солиста ансамбля «Шодлик» Узгосфилармонии им. М. Кари-Якубова Мурада Сохибова. 9.50 Показывает студия «Ёшлик». «Иш билганда минг танга». 10.25 «Олам курки сиз билан». Публицистическая передача. 11.25 «Ёшлик базми». 11.55 «Встреча». Литературная передача. 18.00 Мультфильм. 18.15 Для юношества. «Ровесники». 19.00 «Узбекистон» (рус.). 19.20 «Мулохаза» («Размышление»). Экранизация литературных произведений. 20.30 «Туркистон». Информационный выпуск. 21.00 «Зебо, Зийда уйнар». Фильм-концерт. 21.30 Телевизионный театр миниатюр. 22.30 «Тараддуд». Навстречу XI Ташкентскому международному кинофестивалю. 23.30 Программа передач.

УзТВ II

11.00 ПОКАЗЫВАЕТ АШГАБАТ.

ВОСКРЕСЕНЬЕ

13 СЕНТЯБРЯ

7.00 «Субхидам». 8.00 «Туркистон». Информационный выпуск. 8.30 «Мио, мой Мио». Художественный фильм. 10.10 «Узбекистан спортивный». 11.40 «Элга хизмат — олий химмат». 11.10 Показывает студия «Ёшлик». «Ватанпарвар». 12.10 Народные дастаны. «Бозиргон». 18.00 Мультфильм. 18.30 «На футбольных полях». 19.00 «Узбекистон» (рус.). 19.20 Мультфильмы для взрослых. 19.40 «Шодиёна таралган окшом». Музыкальная программа. 20.30 «Узбекистон». 21.00 «Олтин остона». Художественная программа. 22.00 «Родной берег». Художественный фильм. 23.30 Программа передач.

УзТВ II

11.00 ПОКАЗЫВАЕТ АШГАБАТ.

19.05 ПОКАЗЫВАЕТ БИШКЕК.

«Орбита IV» I канал «Останкино»

ПОНЕДЕЛЬНИК

7 СЕНТЯБРЯ

4.55, 17.20, 20.20, 23.20 Программа передач. 5.00 «Итоги». 5.45 «Утро». 8.00 Новости. 8.20 «До первой крови». Художественный фильм. 9.45 «На манеже яки». Фильм-концерт. 10.20 Мультфильмы: «Как лисы с курами подружились», «Про Ксюшу и Компьюшу». 11.00 Новости. 11.20 «Счастливый случай». 12.20 «Аргументы надежды». 14.00 Новости (с сурдопереводом). 14.20 «Отдыхай». 14.35 «Телемикст». 15.20 «Блокнот». 15.25 «Уолт Дисней представляет...» 16.15 На III Международном фестивале телевизионных программ для детей и юношества. Передача из Южно-Сахалинска. 17.00 Новости (с сурдопереводом). 17.20 Программа передач. 17.25 Межгосударственный телеканал «Останкино» представляет программу, посвященную созданию единого информационного пространства стран СНГ. 17.55 ТВ-«Нева». Неделя I Всемирной ярмарки «Российский фермер». Выпуск 6-й. 18.20 «НЭП». 18.45 Премьера телевизионного фильма-спектакля «Поджигатель». 19.45 Спокойной ночи, малыши! 20.00 Новости. 20.25 «Спортивный уик-энд». 20.40 Продолжение телевизионного фильма-спектакля «Поджигатель».

«НОВАЯ СТУДИЯ» ПРЕДСТАВЛЯЕТ:

21.10 «Бомонд». 21.25 «Каталог Федерико». Программа о роли «личности» в кинематографе. 21.45 «Однако». 22.00 «ТУ-галерея». 22.30 «Ситуация». «Белый лебедь». 23.00 Новости. 23.25 «Душа моя». Телефильм.

ВТОРНИК

8 СЕНТЯБРЯ

4.55, 14.20, 17.20, 23.20 Программа передач. 5.00 «Утро». 7.50 Утренняя гимнастика. 8.00 Новости. 8.20 Премьера телевизионного многосерийного художественного фильма «Богатые тоже плачут». 9.05 «Поджигатель». Телевизионный фильм-спектакль. 10.35 Футбольное обозрение. 11.00 Новости (с сурдопереводом). 11.20 «Возвращение Будулая». Телевизионный четырехсерийный художественный фильм. 1-я серия. 14.00 Новости (с сурдопереводом). 14.25 «Деловой вестник». 14.40 «Блокнот». 14.45 И. С. Бах. «Бранденбургский концерт». Исполняет камерный оркестр «Виртуозы Москвы». 15.00 «Уолт Дисней представляет...» 15.50 Программа телевидения Японии. «Соревнования роботов». 17.00 Новости (с сурдопереводом). 17.25 Межгосударственный телеканал «Останкино» представляет программу «Золотые россыпи» (Беларусь). 17.50 Футбольное обозрение. 18.15 Премьера телевизионного многосерийного художественного фильма «Богатые тоже плачут». 19.00 «Тема». 19.45 Спокойной ночи, малыши! 20.00 Новости. 20.20 «КТВ-1» и канал «Франс интернасиональ» представляют премьеру телевизионного четырехсерийного художественного фильма «Хемингуэй». 3-я серия (Франция, США, Германия). 22.00 «Фермата». Информационно - музыкальная программа. 22.20 «Черный ящик». «Тайна ядерного оружия». Передача 1-я. 23.00 Новости.

СРЕДА

9 СЕНТЯБРЯ

4.55, 14.20, 15.55, 20.20, 23.20 Программа передач. 5.00 Новости. 5.35 «Утро». 7.50 Утренняя гимнастика. 8.00 Новости. 8.20 Премьера телевизионного многосерийного художественного фильма «Богатые тоже плачут». 9.50 «Новое поколение выбирает». 10.40 А. Хачатурян. Сюита из музыки к драме М. Лермонтова «Маскарад». 11.00 Новости. 11.20 «Возвращение Будулая». Телевизионный четырехсерийный художественный фильм. 2-я серия. 14.00 Новости (с сурдопереводом). 14.25 «Телемикст». 15.10 «Блокнот». 15.15 «Уолт Дисней представляет...» 16.05 На III Международном фестивале телевизионных программ для детей и юношества. Передача из Южно-Сахалинска. 16.15 «Космический марафон». 17.00 Новости (с сурдопереводом). 17.20 Студия «Око» представляет премьеру телефильма. 18.15 Премьера телевизионного многосерийного художественного фильма «Богатые тоже плачут». 18.45 «Большая прогулка». 60 минут в мире телевидения. 19.45 Спокойной ночи, малыши! 20.00 Новости. 20.25 «КТВ-1» и канал «Франс интернасиональ» представляют премьеру телевизионного четырехсерийного художественного фильма «Хемингуэй». 4-я серия. 22.05 «Черный ящик». «Тайна ядерного оружия». Передача 2-я. 22.45 Играет Л. Власенко (фортепиано). 23.00 Новости. 23.25 Программа телевидения Японии. Спортивные традиции Японии. 00.15 Авторалли «Париж — Москва — Пекин».

ЧЕТВЕРГ

10 СЕНТЯБРЯ

4.55, 14.20, 17.20, 20.20, 22.55 Программа передач. 5.00 Новости. 5.35 «Утро». 7.50 Утренняя гимнастика. 8.00 Новости. 8.20 Премьера телевизионного многосерийного художественного фильма «Богатые тоже плачут». 9.50 «Космический марафон». 10.30 «Очевидное — невероятное». 11.00 Новости. 11.20 «Возвращение Будулая». Телевизионный четырехсерийный художественный фильм. 3-я серия. 12.25 «День без числа». Телевизионный художественный фильм. 12.55 «Летучая мышь». Телевизионный художественный фильм. 1-я серия. 14.00 Новости (с сурдопереводом). 14.25 «Телемикст». 15.10 «Блокнот». 15.15 «Уолт Дисней представляет...». 16.05 На Международном фестивале телевизионных программ для детей и юношества. Передача из Южно-Сахалинска. 16.20 Наш музыкальный клуб. «Буратино» приглашает. Музыкальная программа для подростков. 17.00 Новости (с сурдопереводом). 17.25 «Девочка и клоун». Мультфильм. 17.35 «...До 16 и старше». 18.15 Премьера телевизионного многосерийного художественного фильма «Богатые тоже плачут». 19.00 Портрет на фоне. «Грузия: август — сентябрь». 19.45 Спокойной ночи, малыши! 20.00 Новости. 20.25 Премьера телевизионного художественного фильма «Европа плюс... И плюс... И плюс...» (ТПО «Союзтелефильм» и творческо-производственная фирма «Театр»). 21.35 Программа телевидения Японии. «Праздник обнаженных». 22.20 Поет Л. Штанько. 23.00 Новости. 23.20 Фестиваль «Золотая Европа». 23.50 Хоккей. Кубок лиги. «Динамо» (Москва) — ЦСКА. 2-й и 3-й периоды. Передача с Малой спортивной арены Центрального стадиона им. В. И. Ленина.

ПЯТНИЦА

11 СЕНТЯБРЯ

4.55, 14.20, 17.20, 20.20 Программа передач. 5.00 Новости. 5.35 «Утро». 7.50 Утренняя гимнастика. 8.00 Новости. 8.20 Премьера телевизионного многосерийного художественного фильма «Богатые тоже плачут». 9.05 «Клуб путешественников» (с сурдопереводом). 9.50 «Алиса в Стране чудес». Мультфильм. 10.20 Наш музыкальный клуб. 11.00 Новости. 11.20 «Возвращение Будулая». Телевизионный четырехсерийный художественный фильм. 4-я серия. 12.25 «Семья». Телевизионный короткометражный художественный фильм. 12.50 «Летучая мышь». Телевизионный художественный фильм. 2-я серия. 14.00 Новости (с сурдопереводом). 14.25 «Бридж». 14.50 «Бизнес-класс». 15.05 «Блокнот». 15.10 «Уолт Дисней представляет...» 16.00 На III Международном фестивале телепрограмм для детей и юношества. 16.20 «Центр». 17.00 Новости (с сурдопереводом). 17.25 «Максима». 17.55 «Человек и закон». 18.25 Премьера телевизионного многосерийного фильма для детей «Приключения Черного красавчика». 9-я серия. 18.50 «Поле чудес». 19.45 Спокойной ночи, малыши! 20.00 Новости. 20.25 В «клубе детективов» американский художественный фильм «Никогда не говори «никогда». 22.45 «Белая бабочка». «История без слов». Мультфильмы для взрослых. 23.00 Новости.

«ВИД» ПРЕДСТАВЛЯЕТ:

23.20 «Музобоз». 24.00 «Отдыхай».

СУББОТА

12 СЕНТЯБРЯ

5.40, 20.20, 22.55 Программа передач. 5.45 Утренняя гимнастика. 5.55 Субботнее утро делового человека. 6.55 Новости. 7.30 «Спортшанс». 8.00 «Как добиться успеха?» 8.15 «Марафон-15» — малышам. 8.40 «Бумеранг». 9.10 Радио «Труба». Развлекательная программа. 9.40 «Медицина для тебя». 10.20 «Браво». 11.20 Встреча в киностудии «Останкино» с писателем Э. Лимоновым. 12.20 «ЭХ». Экологическая хроника. 12.35 Баскетбол. Кубок европейских чемпионов. ЦСКА (Москва) — «Комадор» (Голландия). 13.05 Программа телевидения Японии. «Тело человека: рождение новой жизни». 14.00 Новости. 14.20 «Это вы можете». 15.00 Премьера телефильма «Вторая действительность». Фильм 2-й — «Острова». 16.05 На III Международном фестивале телевизионных программ для детей и юношества. 16.25 «Добрый лес». Мультфильм. 16.40 «Красный квадрат». 17.20 «В мире животных». 18.00 «Еноты». Многосерийный мультфильм. 4-я серия. 18.25 «Отель «У погибшего альпиниста». Художественный фильм. 19.45 Спокойной ночи, малыши! 20.00 Новости. 20.25 «Брейн ринг». 21.25 «Этот танец огневой». 22.20 «Монологи на графских развалинах». Телефильм. 22.50 П. И. Чайковский. «Славянский марш». Исполняет Российский национальный симфонический оркестр. Дирижер М. Плетнев. 23.00 Новости. 23.20 «Не допев куплета». Памяти Игоря Талькова.

ВОСКРЕСЕНЬЕ

13 СЕНТЯБРЯ

5.15, 13.55, 20.55 Программа передач. 5.20 «Час силы духа». 6.20 Тираж «Спортлото». 6.35 «Оранжевое горлышко». Мультфильм. 6.55 Новости. 7.30 Концерт фольклорных коллективов Болгарии. 8.00 «С утра пораньше». Премьера многосерийного мультфильма «Приключения семьи Глэдл» (Франция). 8.30 Программа телевидения Японии. «Яблоки на снегу». 9.00 «Котовасия». Мультфильм. 9.30 «Возможно все». 10.00 «Утренняя звезда». 10.50 «Марафон-15». 11.40 Киноправда? Художественный фильм «Кубанские казаки». 14.00 Новости (с сурдопереводом). 14.15 «Метаморфозы живописи». Многосерийный научно-популярный фильм. 5-я и 6-я серии — «Техника и форма». 15.15 «Клуб путешественников». 16.05 «Телелоция». 16.20 Диалог в прямом эфире. 17.00 «Уолт Дисней представляет...» 17.50 Новости (с сурдопереводом). 18.05 Я. Сибелиус. «Грустный вальс». 18.15 «Панорама». Еженедельная международная программа. 18.55 Новости кино.

Воскресная кинопрограмма

19.30 Впервые на телеэкране художественный фильм «Мальчики». 21.00 «Итоги». 21.45 «Цунами». Художественно-публицистический фильм по романам Н. Задорнова. Ведущий — М. Задорнов. 22.45 Народные мелодии. 23.00 Новости. 23.15 Авторалли «Париж — Москва — Пекин». 23.45 «Монро и Мадонна». 00.45 «Мюнхгаузен-клуб». Развлекательная программа.

«Дубль IV» канал «Россия»

ПОНЕДЕЛЬНИК

7 СЕНТЯБРЯ

7.00 Вести. 7.20 Время деловых людей. 7.50 «Белая ворона». 8.35 «Непознанная планета». 9.20 Интервью с политологом Ги Сорман (Франция). 9.30 Камера исследует прошлое. «Резидент Рихард Зорге». 1-я и 2-я серии. 10.55 Досуг. «Птицы рядом с нами». 11.10 Крестьянский вопрос. 11.30 Открытый чемпионат США по теннису. 12.20 Дневной сеанс. «Эй, на линкоре». Художественный фильм. 14.30 Детский час (с уроком английского языка). 15.30 «Третий ангел». 16.00 Там-там-новости. 16.15 Трансросфир. «Каждый выбирает для себя».

19.30 Детектив по понедельникам. «Женщина дня». Худ. фильм. 20.55 Реклама.

ТУРЕЦКОЕ ТЕЛЕВИДЕНИЕ.

ВТОРНИК

8 СЕНТЯБРЯ

7.00 Вести. 7.20 Время деловых людей. 7.50 «Неопалимая купина». Старинные русские романсы и песни в исполнении Е. Смольяниновой. 8.25 «Сам себе режиссер». 8.55 Досуг. «Внимание: снимаю». 9.10 Дневной сеанс. «Смерть прекрасных косуль». Художественный фильм. 10.40 Крестьянский вопрос. 11.00 Телебиржа. 11.30 Открытый чемпионат США по теннису. 14.35 «Бадабоки». Программа для дошкольников (Франция). 15.05 Мульти-пульти. 15.15 Студия «Рост». «Артзона». 15.45 Там-там-новости. 16.00 «Без ретуши».

ТУРЕЦКОЕ ТЕЛЕВИДЕНИЕ.

СРЕДА

9 СЕНТЯБРЯ

7.00 Вести. 7.20 Реклама. 7.25 Время деловых людей. 7.55 «Без ретуши». 8.55 «Наш сад». 9.25 Телевизионный театр России. С. Коковкин. 10.40 Дневной сеанс. Многосерийный художественный телефильм «Санта-Барбара». 71-я серия. 11.30 Открытый чемпионат США по теннису. 12.20 Программа «Ключ». 12.35 Крестьянский вопрос. 12.55 «Арт-бизнес». 14.30 «Козырная дама». 15.00 Тема с вариациями. Играет гитарист Анатолий Болотов. 15.30 Христианская программа. «Нагорная проповедь. Блаженны гонимые...» 16.00 Там-там-новости. 16.15 Трансросфир. «Дальний Восток».

ТУРЕЦКОЕ ТЕЛЕВИДЕНИЕ.

ЧЕТВЕРГ

10 СЕНТЯБРЯ

7.00 Вести. 7.20 Время деловых людей. 7.50 На политическом Олимпе. А. Собчак. 8.30 Танцевальный марафон. Конкурс бальных танцев. Европейская программа. 9.15 Вечерний салон в утреннем эфире. 11.05 «Поет В. Степанов». Русские песни и романсы. 11.30 Открытый чемпионат США по теннису. 12.20 Дневной сеанс. Многосерийный художественный телефильм. «Санта-Барбара». 72-я серия. 14.25 «Россия — Япония: пути сотрудничества». 14.55 Пилигрим. 15.55 Там-там-новости. 16.10 Маленькие музыкальные вечера. «Вспоминая Вертинского». 16.40 Реклама. 16.45 «Давайте разберемся».

ТУРЕЦКОЕ ТЕЛЕВИДЕНИЕ.

ПЯТНИЦА

11 СЕНТЯБРЯ

7.00 Вести. 7.20 Реклама. 7.25 Время деловых людей. 7.55 Студия «Нота бене». 8.35 Мастера. «Улыбка Самойлова». 9.30 «М-трест». 9.45 «В день незабвенный для России...» Программа, посвященная 180-летию Бородинской битвы. 10.40 Дневной сеанс. Многосерийный художественный фильм «Санта-Барбара». 73-я серия. 11.30 Открытый чемпионат США по теннису. 12.20 Досуг. «ТВ-ателье». 12.35 Крестьянский вопрос. 14.25 Телебиржа. 14.55 «Антракт». Поет Валерий Агафонов. 15.10 Параллельные миры. 15.55 Там-там-новости. 16.10 «Господа-товарищи». 16.25 «Устами младенца». 16.55 Реклама.

ТУРЕЦКОЕ ТЕЛЕВИДЕНИЕ.

17.20 Уолт Дисней по пятницам. «Искусство Уолта Диснея». 19.15 «Праздник каждый день».

ТУРЕЦКОЕ ТЕЛЕВИДЕНИЕ.

21.00 Вести. 21.20 Реклама. 21.25 Кинозал «К-2». «Интервенция». Художественный фильм. 23.10 «Многоточие над «I». 23.40 Хроно. В мире авто- и мотоспорта. 00.10 Спортивная карусель.

СУББОТА

12 СЕНТЯБРЯ

7.00 Вести. 7.20 Дорога к храму. «Во имя воскресения». «Преподобный Александр Свирский». 8.00 Мир спорта глазами фирмы «Жиллетт». 8.30 Программа «03». 9.00 А. Битов и М. Жванецкий о М. Зощенко.

10.00—13.15
ВИДЕОКАНАЛ УЗБЕКСКОГО ТЕЛЕВИДЕНИЯ «ДУСТЛИК»

Программа «Содружество». «Бизнен мирас» (на татарском языке).
«Калейдоскоп».
«В кругу друзей».

РОССИЙСКОЕ ТЕЛЕВИДЕНИЕ.

13.15 «Как жить будем?» 14.00 «Похищение чародея». Художественный фильм. 15.40 «Бурда моден» предлагает... 16.10 «Виниловые джунгли».

ТУРЕЦКОЕ ТЕЛЕВИДЕНИЕ.
РОССИЙСКОЕ ТЕЛЕВИДЕНИЕ.

18.05 «Хануссен». Художественный фильм (Венгрия — ФРГ). 20.00 «Давайте разберемся». 20.15 Программа «А». Концерт оркестра «Токио Ска парадайз» (Япония). 21.00 Вести. 21.20 «В поисках жанра». Леонид Филатов. 22.15 Открытый чемпионат США по теннису.

ВОСКРЕСЕНЬЕ

13 СЕНТЯБРЯ

7.00 Вести. 7.20 Родники. «Сить, ситчане, сицкари...» 8.00 «Хотите, верьте...» 8.30 Открытый чемпионат США по теннису. 9.50 «Приключения в королевстве». Кукольный мультфильм. 3-я серия.

10.15—12.50
ВИДЕОКАНАЛ УЗБЕКСКОГО ТЕЛЕВИДЕНИЯ «ДУСТЛИК»
РОССИЙСКОЕ ТЕЛЕВИДЕНИЕ.

12.50 Премьера мультфильма «Дораэмон» (Япония). 1-я и 2-я серии. 13.25 Телевизионный театр России. Л. Пантелеев. «Верую». 14.30 Спортивная программа. 14.55 Центр Стаса Намина (ЭС-ЭН-СИ) представляет: «Клуб «Желтая подводная лодка». 15.25 Фестиваль классических фильмов Голливуда. «Ночи Декамерона». Художественный фильм. 16.55 Реклама.

ТУРЕЦКОЕ ТЕЛЕВИДЕНИЕ.
РОССИЙСКОЕ ТЕЛЕВИДЕНИЕ.

20.15 Танцевальный марафон. Конкурс бальных танцев. Латиноамериканская программа. 20.55 Реклама. 21.00 Вести.

ТУРЕЦКОЕ ТЕЛЕВИДЕНИЕ.

Казахское телевидение

ПОНЕДЕЛЬНИК

7 СЕНТЯБРЯ

6.55, 8.40, 11.25, 15.55 Программа. 7.00 Мультфильм. 7.20 Показывает студия «Казахтелефильм». «Мурагер». 7.40 Фильм-концерт. 8.00 «Казахстан». Информационная программа. 8.45 «Шкатулка из кургана». Художественный фильм. 9.55 «Казахстан музыкальный». Встреча в музее Кастек Кастеева. 10.30 «Галатея». Фильм-балет. 16.00 Передача об исследователе казахской музыки Болате Шамгалиеве. 16.50 Новости. 17.00 Алма-Атинское ТВ. 18.00 «Тиришлик». 18.50 Мультфильм. 18.55 Реклама. 19.00 «Казахстан». 19.40 «Урожай-92». 20.05 Поет Курманбек Байкуатов. 20.40 Депутатский канал. 21.10 «Два прыжка с неба». Художественный фильм.

ВТОРНИК

8 СЕНТЯБРЯ

6.55, 8.40, 12.00, 16.00 19.40 Программа. 7.00 Мультфильм. 7.15 Показывает студия «Казахтелефильм». «Мыслят писатели». 7.45 «Пароход». Телефильм. 8.00 «Казахстан». 8.45 «Трое на шоссе». Художественный фильм. 10.10 «Если ты талантлив...» Елтай Мустанов, Кайрат Куленов. 10.35 Фильм-воспоминание. «Трактористы». Художественный фильм. 16.05 Показывает студия «Казахтелефильм». «Интегралы Мергенова». 16.25 Русские романсы и народные песни. 16.50 Новости. 17.00 «Алматы теледидары». 18.00 «Зарубежный опыт земледелия» (Израиль). 18.30 «Вечерние мелодии». 18.45 Мультфильм. 18.55 Реклама. 19.00 «Казахстан». 19.45 «Урожай-92». 20.05 «Мы». 20.50 Вечерний видеосалон. Домашнее видео.

СРЕДА

9 СЕНТЯБРЯ

6.55, 12.35, 15.55 Программа. 7.00 Мультфильм. 7.20 Человек и природа. «Седой Урал». 7.35 Фильм-концерт. 8.00 «Казахстан». 8.40 «Не могу сказать «Прощай». Художественный фильм. 10.10 «Дети родное существо». 11.10 «Похищение». Художественный фильм. 16.00 «Судьба языка — судьба народа». 16.30 «Кобызисты» Камаш Намазов. 16.50 Новости. 17.00 Алма-Атинское ТВ. 18.00 Развлекательная программа. 18.30 Вечерние мелодии. 18.45 Могу рассказать сказку. 18.55 Реклама. 19.00 «Казахстан». 19.40 «Урожай-92». 20.05 «Елим-ай» «Ашаршылык-32». 20.35 Телетеатр. «Калын елим казагым».

ЧЕТВЕРГ

10 СЕНТЯБРЯ

6.55, 8.40, 12.05, 16.00, 19.40 Программа. 7.00 Мультфильм. 7.10 Показывает студия «Казахтелефильм». «Хлебная истина». 8.00 «Казахстан». 8.45 «Перевал». Художественный фильм. 10.00 Из видеофонда КазТВ. «Сахна». Жумабай Медетбаев. 11.00 «Адам женится на Еве». Телевизионный художественный фильм. 1-я серия. 16.05 «Казахстан музыкальный». Брамс. Симфония № 2. 16.50 «Алматы теледидары». 18.00 «Ансамбль скрипачей из Чикаго». 18.40 Мультфильм. 18.55 Реклама. 19.00 «Казахстан». 19.45 «Урожай-92». 20.05 «Пятый угол». 20.45 «Звезды оперы». 21.35 «Всего один поворот». Художественный фильм.

ПЯТНИЦА

11 СЕНТЯБРЯ

6.55, 8.40, 12.15, 15.55, 19.40 Программа. 7.00 Мультфильм. 7.10 Показывает студия «Казахтелефильм». 8.00 «Казахстан». 8.45 «Жемчужина». Художественный фильм. 10.00 Из видеофонда КазТВ. «Голос века». Канен Эзирбаев. 11.10 «Адам женится на Еве». Телевизионный художественный фильм. 2-я серия. 16.00 Камерный оркестр «Нота бене». Художественный руководитель Энуар Нусипбаев. 16.50 Новости. 17.00 Алма-Атинское ТВ. 18.00 «Мастера рукоделия». 18.30 Вечерние мелодии. 18.40 «Могу рассказать сказку». 18.55 Реклама. 19.00 «Казахстан». 19.45 «Урожай-92». 20.05 Молодежная студия «Ар». 21.05 «Жемчужина». Художественный фильм. 22.30 Теннис. Кубок президента.

СУББОТА

12 СЕНТЯБРЯ

6.55, 8.40, 11.55, 16.50 Программа. 7.00 «Сымбатты болгым келеди». 7.25 Мультфильм. 8.00 «Казахстан». 8.45 Мультконцерт. 19.15 «Если ты талантлив». «Х жас торешилер». 10.00 В мире сказок и приключений. «Золотая цепь». 11.25 «Всего один день». Передача 2-я. 12.00 «Алматы теледидары». 13.00 Концерт заслуженной артистки Республики Казахстан Кештегул Сматыковой и композитора Дмитрия Гусенцова. 14.10 Телевестник деловых людей. 15.30 «По страницам «Шашу». 16.10 «Приватизация по-туркестански». 16.40 Мультфильм. 16.55 Реклама. 17.00 «Казахстан». 17.20 Концерт ансамбля «Сарман». 17.55 Реклама. 18.00 «Казахстан». 18.20 «Урожай-92». 18.40 «7+7+7». 19.10 Программа «24» представляет «Каскадеры». 19.55 Благотворительный аукцион-марафон «Дом радости и надежды». 20.40 Теннис. Кубок президента. 21.00 Экран зарубежного фильма. «Брак с выходным».

ВОСКРЕСЕНЬЕ

13 СЕНТЯБРЯ

6.55, 11.20, 16.50 Программа. 7.00 «Кайырлы тан!» 8.00 «Алуа». 8.30 «В мире спорта». 9.00 «Музей звуков». Передача 6-я. 9.25 «Сикырлы казан». Телеконкурс. 1-я часть. 10.20 «Кругозор». 11.25 «Сикырлы казан». 2-я часть. 12.30 «Облик аула». 12.50 В эфире Восточно-Казахстанская областная студия. 13.50 Курултай казахов мира. 14.30 Телевестник деловых людей. 14.50 Дебют. Фортепианный дуэт Вероника и Светлана Айнагуловы. 15.20 Незабываемые страницы казахского кино. Актер и режиссер Ш. Айманов «Жамбул». 16.35 Мультфильм. 16.55 Реклама. 17.00 «Казахстан». 17.20 «Тамаша — тарту». 17.55 Реклама. 18.00 «Казахстан». 18.20 «Юбилей Габита». 19.05 «Новые звезды». Развлекательная программа. 1-я часть. 20.10 «Учитель года-92». 20.50 «Новые звезды». Развлекательная программа. 2-я часть. 21.35 «Груз-300». Художественный фильм.

НАРОДНОЕ СЛОВО
ХАЛҚ СЎЗИ

УЧРЕДИТЕЛИ:
Президиум Верховного Совета Республики Узбекистан и Кабинет министров при Президенте Республики Узбекистан

Главный редактор Анвар ДЖУРАБАЕВ.

РЕДАКЦИОННАЯ КОЛЛЕГИЯ:
Хабибулла АЛИМЖАНОВ (первый заместитель главного редактора), Карим БАХРИЕВ, Эсиргап БОЛИЕВ (ответственный секретарь газеты «Халқ сўзи»), Сандахрор ГУЛЯМОВ, Пиримкул КАДЫРОВ, Салохиддин МУХИТДИНОВ, Захид НОРМУХАМЕДОВ, Лев ПАК (заместитель главного редактора газеты «Народное слово»), Абдукарим РАХИМБЕРДЫЕВ (заместитель главного редактора газеты «Халқ сўзи»), Кулахмат РИЗАЕВ, Эркин САМАНДАР, Азим СУЮН, Александр ТЮРИКОВ (заместитель главного редактора газеты «Народное слово»), Мухтарам УЛУГОВА (заместитель главного редактора газеты «Халқ сўзи»), Александр УЛИЧКИН (ответственный секретарь газеты «Народное слово»), Раим ФАРХАДИ, Шавкат ЯХЬЯЕВ.

Адрес:
700000, Ташкент, ГСП, Ленинградская, 19.

Телефоны:
для справок 32-09-67
отдел рекламы 32-09-25

Типография издательско-полиграфического концерна «Шарк» Республики Узбекистан. Заказ № Г-299. Индекс 64610. Тираж 5.529. Время подписания в печать по графику 21.00. Подписано в 21.00. 1 2 3 4 5 6 7 8 9 10