O'ZBEKISTON RESPUBLIKASI MILLIY KITOB PALATASI

Узбекистан — государство с великим будущим

НАРОДНОЕ СЛОВО

Выходит с 1 января 1991 года

Газета Олий Мажлиса Республики Узбекистан и Кабинета Министров Республики Узбекистан

13 ИЮНЯ ● ЧЕТВЕРГ
№ 122 (2944) ● 2002 год
В розницу — цена свободная

Прием в резиденции Оксарой

Президент Республики Узбекистан Ислам Каримов 12 июня в резиденции Оксарой принял министра иностранных дел Республики Армения Вартана Осканяна.

В ходе встречи глава нашего государства выразил уверенность в том, что данный визит будет способствовать открытию новых возможностей для развития сотрудничества между Узбекистаном и Арменией.

Отметив, что приехал в Узбекистан для определения перспективных и взаимовыгодных сфер сотрудничества, изучения возможностей развития законодательства в этом направлении, гость выразил благодарность Президенту Исламу Каримову за теплый прием.

Во время приема обсуждались вопросы о состоянии и перспективах узбекско-армянских отношений, активизации политического и торгово-экономического сотрудничества, развитии связей в области транспортных коммуникаций.

УзА

Фото Абдувохида ТУРАЕВА. УзА

Подписан документ

Члены прибывшей в нашу страну делегации во главе с министром иностранных дел Армении Вартаном Осканяном 12 июня посетили Министерство иностранных дел Республики Узбекистан.

В ходе беседы отмечалось, что сотрудничество двух государств налажено во многих сферах. Плодотворно осуществляются торгово-экономические, политические, гуманитарные и культурные связи между нашими странами. Однако насколько бы положительными ни были результаты, стороны имеют все возможности для достижения еще более высоких результатов.

На переговорах состоялся обмен мнениями по дальнейшему расширению и всестороннему развитию плодотворных взаимодействий между нашими странами.

Был подписан Протокол о сотрудничестве между министерствами иностранных дел Узбекистана и Армении. Документ подписали главы внешнеполитических ведомств двух стран А.Комилов и В.Осканян.

УзА

Визит делегации Китая

В нашей стране пребывает делегация во главе с заместителем председателя Комитета по национальной работе Китайской Народной Республики Ли Цзинью. Гости побывали в Совете обществ дружбы и культурно-просветительских связей с зарубежными странами Узбекистана.

Узбекистан плодотворно сотрудничает с КНР в политической, экономической и социальной сферах. Уместно отметить, что в такой благородной работе есть и достойный вклад народной дипломатии. В нашей столице действует Общество дружбы Узбекистан—Китай. В результате деятельности этого общества проводится много культурно-просветительских мероприятий.

В беседе с председателем совета Н.Ибрагимовым речь шла о дальнейшем эффективном использовании народной дипломатии в развитии связей между двумя странами.

УзА

Новые программы

Состоялось очередное заседание Объединенной коллегии при Министерстве макроэкономики и статистики, на котором рассмотрены проекты Программы обеспечения рациональной занятости населения и Программы подготовки квалифицированных кадров на период до 2010 года, которые были разработаны на основе стратегических приоритетов социально-экономического развития Республики Узбекистан, определенных Президентом Исламом Каримовым.

Заседание вел заместитель Премьер-министра, министр макроэкономики и статистики, председатель Объединенной коллегии Р.Азимов.По рассмотренному вопросу выступили руководители министерств труда и социальной защиты населения, макроэкономики и статистики, финансов, Центрального банка и других экономических ведомств.

При рассмотрении проектов программ особое внимание уделено вопросу согласованности прогнозов по созданию новых рабочих мест и подготовки специалистов с Программой структурных преобразований, параметрами развития отраслей экономики и регионов страны на период до 2010 года и сбалансированности их по источникам и направлениям финансирования.

Объединенная коллегия в целом одобрила проекты Программы обеспечения рациональной занятости населения и Программы подготовки квалифицированных кадров на период до 2010 года и рекомендовала их для последующего внесения на рассмотрение Кабинета Министров.

УзА

Встреча в Министерстве иностранных дел

Сегодня в Ташкенте начнется выездное заседание Научного комитета НАТО. В связи с этим в нашу страну прибыл заместитель Генерального секретаря альянса по вопросам науки и окружающей среды Жан Фурнэ. Накануне мероприятия гость встретился с министром иностранных дел Республики Узбекистан Абдулазизом Комиловым.

В ходе беседы говорилось, что между Узбекистаном и НАТО установлено тесное сотрудничество в различных сферах, и особо отмечалось, что в настоящее время взаимоотношения достигли самых высоких рубежей. Узбекистан принимает активное участие в программах, организуемых в рамках альянса. А проведение в Ташкенте выездного заседания Научного комитета альянса является еще одним свидетельством расширения масштабов связей Узбекистан—НАТО.

На переговорах состоялся обмен мнениями по проблемам Центральноазиатского региона, а также дальнейшего развития партнерства между Узбекистаном и НАТО, программам, осуществление которых возможно в будущем, и другим интересующим стороны вопросам.

УзА

Узбекистан — НАТО

Жан Фурнэ, заместитель Генерального секретаря НАТО по вопросам науки и окружающей среды:

"У нашего партнерства большие перспективы"

Сегодня НАТО тесно сотрудничает со многими странами, не входящими в него, в самых различных областях деятельности. Обретение Узбекистаном суверенитета, стремление Президента Ислама Каримова быстрее интегрировать свою страну в общемировую цивилизацию способствовали тому, что наша республика стала равноправной участницей этого делового партнерства, в частности, в области научно-технического сотрудничества и осуществления взаимовыгодных программ. Как уже сообщалось в нашей газете, в рамках этого сотрудничества Центром по науке и технологиям при Координационном совете по научно-техническому развитию при Кабинете Министров Республики Узбекистан совместно с Научным комитетом НАТО 13—14 июня сего года в Ташкенте проводится выездное заседание этой структуры Североатлантического блока и международный семинар по региональным научно-техническим проблемам Центральной Азии. Накануне этого важного события газета "Народное слово" попросила заместителя Генерального секретаря НАТО по вопросам науки и окружающей среды Жана Фурнэ ответить на ряд вопросов, касающихся сотрудничества Узбекистана с Научным комитетом Североатлантического блока.

— Господин Фурнэ, хотелось бы узнать, какой образ Узбекистана сложился у НАТО, насколько хорошо знают в Североатлантическом блоке о реформах, проводимых в нашей республике, успехах, достигнутых нашим народом за минувшие десять лет независимости.

— В НАТО хорошо знают и высоко ценят не только геополитическое положение Узбекистана, но и его интеллектуальный и научно-технический потенциал, а также продемонстрированную узбекистанцами всему миру способность осуществлять за короткое время большой объем созидательных дел. Об этом ярко свидетельствуют успехи вашей страны во всех сферах жизни за последние десять лет.

(Окончание на 2-й стр.)

ПАНОРАМА ДНЯ

ДУХОВНЫЕ ИСТОКИ КУРАША

Вчера республиканский совет "Маънавият ва маърифат", Союз писателей и Международная академия кураша провели семинар на тему "Узбекский кураш — традиционная духовная ценность". Интересное и всестороннее обсуждение темы глубоко раскрыло источники всенародной любви к этому виду спорта, сегодня успешно завоевывающему международное признание.

НОВОСЕЛЬЕ — В СЕНТЯБРЕ

В отдаленном кишлаке Кыркишлок Бахмальского района Джизакской области заложен фундамент школьного комплекса на 240 ученических мест. Учебное здание, подсобные помещения и спортивный городок для школьной детворы поселка решено возводить силами ширката и других местных предприятий. Новоселье запланировано на сентябрь 2002 года.

ВОЗВРАЩЕНИЕ "ДИЛОРОМ"

День рождения метра узбекской классики Мухтара Ашрафи Государственный академический Большой театр имени А. Навои отметил возрождением на своей сцене бессмертной оперы "Дилором". За дирижерским пультом — ученик Ашрафи, народный артист Узбекистана, профессор Г. Туляганов, режиссер-постановщик спектакля — Х. Касымов.

НОВОЕ ИЗДАНИЕ

В Ташкенте состоялась презентация первого тома Католической энциклопедии. Новый четырехтомник является первым универсальным справочным изданием на русском языке, содержащим систематическую информацию о католической церкви.

ОБЩИЙ ПРАЗДНИК

Почитай весь город вышел в прошедшие выходные на улицы Зарафшана. Их объединил общий праздник — День города. К нему готовились заблаговременно, поэтому и получился он на славу. Весь день в оживленных местах города звучала музыка, выступали профессиональные и самодеятельные коллективы, работали аттракционы, торговые палатки и кафе-бистро. Было много гостей. Большой популярностью пользовались выступления артистов из Дома культуры "Ширин" города Навои. Для детей в ДК "Золотая долина" была показана шоу-сказка "Сказочный лес".

По сообщениям наших корреспондентов и информационных агентств.

«Хоразм-Палас» осваивает евростандарты

Тимур ШАМАКОВ.

Первыми гостями только что открывшегося в Ургенче трехзвездочного отеля «Хоразм-Палас», а также участниками его торжественной презентации стали около 100 аккредитованных в нашей стране иностранных дипломатов и представителей зарубежных деловых кругов. Они собрались в Хорезмской области для участия в открывающейся здесь сегодня, 13 июня, международной конференции «Привлечение иностранных инвестиций в развитие регионов Республики Узбекистан».

Оба этих события, несомненно, знаменательных для дальнейшего развития потенциала древнего края нашей страны, связаны между собой не только по времени. Сам факт появления здесь отеля с качественно новым уровнем обслуживания может служить ярким примером успешного сотрудничества с иностранными партнерами.

А началось оно в апреле прошлого года с капитальной реконструкции бывшей гостиницы «Хоразм» по заказу узбекско-германского совместного предприятия «УзОлмонхотелз». За столь короткий срок еще одному СП — болгаро-германской фирме «Veno Gmbh» — удалось выполнить различных строительных и монтажных работ, а также установить тут самое современное гостиничное оборудование в общей сложности на 6,15 миллиона евро.

— Теперь «Хоразм-Палас» может удовлетворить требования даже самых взыскательных клиентов, — рассказал корреспонденту УзА главный менеджер отеля Александр Баырджиев. — В его 103 номерах, в том числе в 64 одноместных, а также в двух апартаментах для гостей самого высокого ранга они смогут получить качественное обслуживание. С самого начала было намечено все услуги здесь предоставлять по так называемым европейским стандартам, которые, как известно, выше общемировых. Отель, к примеру, оборудован пока уникальной в области автономной системой очистки и озонирования питьевой воды.

Этой же цели будут служить ресторан, бар, тренажерный зал, теннисный корт и даже плавательный бассейн. К услугам деловых людей в отеле предоставлены конференц-зал и бизнес-центр, оснащенные самой современной оргтехникой, а также имеется доступ во всемирную информационную сеть Интернет.

В презентации отеля «Хоразм-Палас» приняли участие заместитель Премьер-министра Республики Узбекистан Р.Азимов, министр внешних экономических связей Э.Ганиев и хоким Хорезмской области И.Бабажанов.

Международная конференция

А.ОРТИКБОЕВ, корр.УзА.

В Нукусе состоялась международная конференция, посвященная привлечению иностранных инвестиций в регионы Республики Узбекистан. В ней приняли участие руководители министерств и ведомств, предприятий и организаций страны, представители дипломатического корпуса, аккредитованные в Узбекистане, международных финансовых организаций, банков и представительств зарубежных компаний, совместных предприятий.

Вел конференцию заместитель Премьер-министра Республики Узбекистан Р.Азимов.

На конференции Председатель Совета Министров Республики Каракалпакстан А.Тожиев выступил с докладом о возможностях региона по привлечению иностранных инвестиций.

Министр внешних экономических связей Узбекистана Э.Ганиев ознакомил участников с создающимися в нашей стране привилегиями, предоставленными возможностями для зарубежных инвесторов.

В настоящее время в Каракалпакстане ведется значительная работа по привлечению иностранных инвестиций, налаживанию производства конкурентоспособной, пользующейся спросом продукции. Эффективно действуют созданные за счет иностранных инвестиций 34 предприятия, в том числе 28 совместных и 4 дочерних предприятия.

В рамках мероприятия ее участники ознакомились с выставкой производственной продукции более 40 предприятий, фирм, совместных предприятий, компаний, ремесленников. Подписаны взаимовыгодные соглашения.

— В Чимбайском районе мы намереваемся реализовать проект по созданию предприятия, рассчитанного на переработку 6 тысяч тонн хлопкового волокна, — говорит предприниматель из Италии Бруно Туллиген. — Хотим создать совместное предприятие и осуществить этот проект, не получая кредита извне, а только за счет средств компании. Для претворения в жизнь наших намерений органы местной власти создают все необходимые условия.

В работе конференции принял участие Председатель Жокаргы Кенеса Республики Каракалпакстан М.Ерниязов.

ПОДРОБНОСТИ

Традиционно с начала школьных каникул в нашей республике дается старт летнему оздоровительному сезону. О том, чтобы мальчишки и девчонки с пользой отдохнули после прошедшего учебного года, набрались на природе сил и здоровья, беспокоятся старшие. В Узбекистане забота об оздоровлении подрастающего поколения — важное слагаемое социальной политики государства. В этом насущном деле заняты многие отраслевые министерства и ведомства, профсоюзные и другие общественные организации. В одном из материалов, опубликованных в нашей газете, уже сообщалось о том, как готовились детские здравницы к началу лета. Сегодня мы продолжаем эту актуальную тему.

(Подробности об особенностях подготовки к нынешнему оздоровительному сезону читайте на 3-й странице в материале "Здравствуй, лагерь детства!")

Репортеры сообщают

Уборка зерновых в разгаре

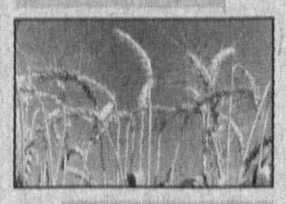

На полях Ташкентской области также приступили к массовой уборке зерновых. Дехкане области вырастили зерновые культуры на 127 тысячах гектаров полей и решили сдать на государственные приемные пункты 257 тысяч тонн отборного зерна. На 28 единиц увеличилось число работающих на полях «Кейсов», и общее количество их теперь составляет 183. Также в уборочной страде задействовано около 300 российских комбайнов.

По мнению специалистов, в текущем году представляется возможность получить с поливных полей области около 50 центнеров урожая с гектара, а с богарных земель — по 10—12 центнеров.

УзА

В последний час

И сборная Аргентины пакует чемоданы

В среду последнюю надежду на выход в 1/8 финала потерял еще один фаворит чемпионата — сборная Аргентины, сыгравшая в ничью (1:1) с командой Швеции (группа F). Другие результаты:

Нигерия — Англия (группа F) — 0:0;
ЮАР — Испания (группа B) — 2:3.

КАК ДЕЛА НА РЫНКАХ?

Где-то пусто, а где-то густо

На полях и в садах республики началась массовая уборка овощей и фруктов. К этому сезону должны были всесторонне подготовиться рынки. Прежде всего предстояло создать условия для торгующих, покупателей, продумать вопросы доставки сельхозпродукции. От этого во многом зависит изобилие на прилавках, а значит, и ниже будут цены. Какова же ситуация на местах? Вот вопрос, на который попытались ответить наши корреспонденты.

Азам АЛИКУЛОВ, Пулат ХАМДАМ, Абдувахид ХАТАМОВ.

Кашкадарьинская область

Старогородскому рынку, как называют его каршинцы, не менее тысячи лет. Наибольшие преобразования здесь произошли в последние годы: после реконструкции изменился не только его внешний вид, но и почти удвоилось число торговых мест. И практически ни одно из них не пустует. Напротив, торговцев всегда значительно больше, и поэтому нередко можно видеть, когда тот или иной продавец раскладывает свой товар прямо на земле.

Основными поставщиками товара являются дехкане Каршинского, Касанского, Нишанского районов, хотя часто можно видеть предпринимателей из других районов, Сурхандарьинской, Бухарской, Самаркандской областей, даже из Хорезма. Бывает и так, что дехканин, привезший свой товар на рынок, остается без торгового места и потому сдает свой товар перекупщику.

(Окончание на 2-й стр.)

ПЛАНЕТА. ОПЕРАТИВНО

Продовольствия хватит всем

"Оскорблением человеческого достоинства" — так назвал голод Генеральный секретарь ООН Кофи Аннан, открывая в Риме Всемирный продовольственный саммит. Его цель — найти пути достижения цели, поставленной пять лет назад: к 2015 году сократить число голодающих вдвое. Сегодня в мире недоедает 800 млн человек, в том числе 300 млн детей, а 24 тысячи человек ежедневно умирает от голода. Кофи Аннан подчеркнул, что такое положение вещей недопустимо в мире, где продовольствия в избытке хватает на всех жителей.

Поддержал кандидатуру

Бывший король Афганистана Захир Шах, выступая на первом заседании Лойя Джирги, заявил, что не желает восстановления в стране монархии, и объявил о своей поддержке Хамида Карзая в качестве кандидата на пост главы государства.

Совместными усилиями

Международные организации обсудили сотрудничество в борьбе с терроризмом на встрече делегатов ОБСЕ в Лиссабоне. "Борьба с терроризмом не может быть выиграна отдельно взятой страной или международной организацией", — было подчеркнуто на встрече, которая впервые собрала представителей международных агентств для обсуждения борьбы с терроризмом.

Первые шаги

В Дели состоялись переговоры министров обороны США и Индии Дональда Рамсфелда и Джорджа Фернандеса. По итогам этой встречи Рамсфелд заявил, что Индия, на его взгляд, предпринимает правильные шаги для нормализации ситуации в Южной Азии. "Мы ощущаем, что предпринятые шаги конструктивны, и я должен сказать, что индийское руководство демонстрирует свою озабоченность и заинтересованность в разрешении противоречий", — заявил Рамсфелд.

Жертвы наводнения

Число жертв сильного наводнения в нескольких центральных и западных провинциях Китая составляет по меньшей мере 179 человек. Еще более 100 человек считаются пропавшими без вести. Согласно сообщениям информационных агентств, наиболее сильное наводнение отмечено в провинции Цинхай и Синьцзян-Уйгурском автономном районе. Несколько тысяч человек остались без крова.

Требуют расследования событий

Родственники жертв терактов 11 сентября в США настаивают на проведении независимого расследования событий, которые привели к самой страшной за всю историю Америки трагедии. Около 100 человек собрались у здания конгресса США с требованием сформировать с этой целью комиссию.

"У нашего партнерства большие перспективы"

(Окончание. Начало на 1-й стр.)

Развитие Узбекистаном дипломатических отношений со многими европейскими странами, тесное сотрудничество с Европейским Союзом, с такими авторитетными международными организациями, как ООН, ОБСЕ, ВОЗ, ЮНЕСКО, МВФ и другие, ярко свидетельствует о том, что ваша страна четко понимает необходимость международного сотрудничества для обеспечения как региональной, так и планетарной безопасности.- Что касается сотрудничества между Узбекистаном и НАТО, то здесь, я думаю, акцент должен делаться на такие сферы, как защита населения от техногенных и стихийных катастроф, наука и экология. Как показал накопленный опыт, сотрудничество в этих областях позволило значительному числу ученых из разных государств, в том числе и из Узбекистана, получить стипендии, установить связи между региональными и стран-членов НАТО научными центрами. Этот важный и конструктивный диалог может и должен развиваться на благо гражданских обществ как стран—членов альянса, так и стран-партнеров.

— Говоря о партнерстве между Узбекистаном и НАТО, нельзя не коснуться вопросов безопасности. Как бы вы охарактеризовали инициативы главы нашего государства по обеспечению региональной и глобальной безопасности, борьбе с международным терроризмом, экстремизмом и наркобизнесом?

— Сотрудничество, которое Президент Ислам Каримов предложил НАТО и странам—членам Североатлантического альянса, очень важное, и оно приветствуется нами. Это сотрудничество является значительным вкладом в достижение стабильности и безопасности в Центральноазиатском регионе.

— В Программе НАТО "Партнерство во имя мира" активное участие принимает Узбекистан. Известно, что эта программа углубляется. Какое место в ней занимает наша страна?

— В настоящее время Программа "Партнерство во имя мира" включает в себя 23 вида деятельности в военной и гражданской областях. Среди гражданских видов деятельности я бы назвал те, в которых Узбекистан участвует особенно активно. Это сферы, связанные с обучением, планами спасения гражданского населения, предотвращением катастроф, в частности экологических, путем развития сотрудничества, обмена информацией между научными сообществами.

Я должен также добавить, что Узбекистан плодотворно сотрудничает с НАТО и в области обороны, участвует в совместных учениях, тренингах. Есть также многообещающий проект в области военного планирования, другие проекты в рамках развития двусторонних связей.

— Вы курируете один из самых мирных комитетов НАТО — научный. Что представляет собой Научная программа НАТО, и каково участие в ней ученых Узбекистана?

— Научная программа НАТО прежде всего способствует установлению сотрудничества между учеными стран—членов альянса и стран-партнеров. Речь идет о том, чтобы через исследования, финансируемые правительством какой-либо страны—члена НАТО или международными организациями, облегчить обмен между экспертами. Имеется в виду выделение стипендий, приглашения в мастерские, летние школы, обмен между лабораториями для достижения лучшего взаимопонимания и доверия.

Научные организации НАТО и Узбекистана тесно сотрудничают в таких областях, как защита окружающей среды, наука о Земле, медицина и биология, физика, инженерия, и в вопросах, связанных с обеспечением безопасности. Здесь речь идет также о понимании потребностей в сфере организации управления исследованиями, создании коммуникационных сетей между исследовательскими группами и университетскими центрами. В этом отношении мы активно поддерживаем реализацию проекта, который называется "Виртуальный Шелковый путь".

В рамках работы в этом направлении за три года (1999—2001) около 40 исследовательских групп из Узбекистана получили поддержку для сотрудничества, а почти 50 молодых ученых — стипендии для обучения в странах—членах НАТО.

Наша Научная программа имеет подпрограмму "Наука во имя мира", охватывающую долгосрочные конкретные проекты. В качестве примера можно назвать проект, который мы реализуем совместно с Узбекистаном. Он затрагивает управление водоснабжением в бассейнах рек, питающих Аральское море. Ведется работа и над другими проектами, позволяющими уменьшить риск, связанный с землетрясениями, над созданием моторов малых габаритов, которые могли бы работать с использованием одновременно солнечной энергии и биогаза. Такие двигатели можно использовать для получения электричества и горячей воды в некоторых районах Узбекистана и других стран региона.

— Господин Фуриэ, не могли бы вы сказать несколько слов о своем визите в Узбекистан, о цели намеченных мероприятий?

— Наша главная цель — развитие и упрочение сотрудничества в области науки между Узбекистаном, государствами региона и странами—членами НАТО. В ходе выездного заседания и семинара мы обсудим важнейшие научно-технические проблемы Центральной Азии. Что касается моего визита, то с глубокой благодарностью воспользуюсь уникальной возможностью открыть для себя такую великую и прекрасную страну, как независимый Узбекистан, сотрудничество с которым имеет большие перспективы.

Беседу вел Пулат ДАНИЯРОВ.

"Енбек" — хозяйство прибыльное

Абдувахид ХАТАМОВ, наш соб.корр.

Природа здешних мест благоприятна для развития животноводства. На предгорных участках Бостанлыкского района почти круглый год изобилие трав, а в сочетании с трудолюбием местных жителей это дает хорошие результаты. Пример тому ширкатное хозяйство "Енбек".

Сейчас в разгаре стрижка овец, и, по предварительным прогнозам, намеченный рубеж в 19 тонн шерсти будет перевыполнен. Да и приплод ягнят оказался высоким.

— Хозяйство наше внушительное, и поэтому забот хватает. Посудите сами. На ферме свыше 11,5 тысячи овец, а также 365 голов крупного рогатого скота. За ними нужен уход, много времени и труда требует и заготовка кормов. Но дехкане не сетуют, ибо ожидаем приличные доходы, и старания всех окупятся сторицей. Кроме того, ежедневно получаем 410 литров молока, которые перерабатываются в своем же мини-цехе, производим сметану, творог, кефир — продукция качественная и пользуется спросом, — говорит заведующий овцефермой Батырбек Жумабаев.

"Енбек" сегодня — одно из прибыльных хозяйств, на его примере очевидны результаты проводимых на селе реформ.

Ташкентская область.

НА СНИМКАХ: идет заготовка кормов; результаты работы за май подводит с дехканами заведующий овцефермой Б.Жумабаев.

Фото Владимира ПОРТНОВА.

Узбекистан—США

Интегрированное управление природными ресурсами

В начале недели Агентство США по международному развитию (USAID) провело в конференц-зале Главного управления гидрометеорологии при Кабинете Министров Республики Узбекистан День открытых дверей, посвященный успешной реализации программы по совершенствованию управления природными ресурсами в Центральной Азии (NRMP).

Сергей ЛЕВЧЕНКО, наш корр.

Прежде всего напомним читателям, что программа NRMP включает в себя разработку устойчивых демонстрационных моделей, которые могут быть воспроизведены министерствами и ведомствами стран региона, неправительственными и другими организациями для рационального использования природных ресурсов. Что касается непосредственно Узбекистана, то Американское агентство по международному развитию в рамках данной программы осуществляет проекты по автоматизации системы распределения водного стока на Пахтаабадском канале (Ферганская долина), внедрению технологий по улучшению распределения воды для орошения, совершенствованию методов прогнозирования таяния ледников и формированию речного стока, а также по совершенствованию методов управления ирригационными каналами и внутрихозяйственного водопользования.

Теперь непосредственно о проведенном мероприятии.В этот день уютный и просторный зал на четвертом этаже Гидрометцентра был заполнен до отказа представителями дипломатического корпуса, различных министерств и ведомств, специалистами, учеными, журналистами... Впрочем, принять участие в этом несколько своеобразном празднике имел возможность любой желающий. Двери Главгидромета были открыты для всех.

Гости праздника были детально ознакомлены с достижениями в рамках проекта, реализация которого была начата в Узбекистане и других центральноазиатских государствах с осени 2000 года, смогли в непринужденной обстановке пообщаться друг с другом, посмотреть концерт. Словом, совместить приятное с полезным.

Накануне

На пути к региональной стабильности и сотрудничеству

14 — 15 июня этого года в Ташкенте состоится международная конференция "Стабильность в Центральной Азии в постконфликтный период". Она будет проведена под эгидой Института стратегических и межрегиональных исследований при Президенте Республики Узбекистан и Лондонского международного института стратегических исследований. В конференции примут участие представители авторитетных международных организаций, ряда государств мира. Накануне этого важного политического события мы предлагаем вниманию читателей беседу с экспертом по проблемам международных отношений, доктором исторических наук, профессором А. ХОДЖАЕВЫМ.

— Ахат Ходжаевич, когда и почему возникла идея проведения конференции? Каковы ее цели и задачи?

— События последних лет привели к формированию принципиально новой геополитической ситуации в Центральной Азии. В этих условиях вопросы обеспечения безопасности приобретают приоритетное значение для всех государств региона, и особенно граничащих с Афганистаном.

По ходу развития антитеррористической операции в этой стране проблемы влияния конфликта и постконфликтного восстановления в Афганистане на Центральноазиатский регион в целом привлекают к себе все большее внимание международного сообщества. Идея проведения конференции стала отражением возрастающего внимания и интереса к вопросам региональной стабильности в постконфликтный период.

К числу основных задач предстоящей конференции относится обсуждение вопросов, связанных с оценкой угроз региональной безопасности и перспективами регионального сотрудничества в области их предотвращения. В этом форуме примут участие представители США, Великобритании, России, Афганистана, Китая, Ирана, Центральноазиатских республик, а также эксперты таких авторитетных международных организаций, как ООН, ОБСЕ, ПРООН, Евросоюз, НАТО, крупнейших зарубежных исследовательских центров. Им предстоит обменяться мнениями по различным аспектам выработки стратегии экономического развития и интеграции между центральноазиатскими государствами, которым отводится ключевая роль в осуществлении программ постконфликтного восстановления Афганистана.

— Какое значение, на ваш взгляд, имеет факт проведения в Ташкенте международной конференции "Стабильность в Центральной Азии в постконфликтный период"?

— Проведение в Ташкенте такого важного и представительного мероприятия, как данная конференция, следует расценивать как очевидное признание активной позиции Узбекистана по вопросам, касающимся развития международного сотрудничества в сферах обеспечения безопасности и стабильности. Как известно, наша страна неоднократно выступала с различными инициативами по предотвращению региональных и глобальных угроз. В частности, уместно напомнить, что еще на 48-й сессии Генеральной Ассамблеи ООН Президент Республики Узбекистан Ислам Каримов выдвинул инициативу о создании зоны, свободной от ядерного оружия, в Центральной Азии. Реализация этой идеи, нашедшей поддержку широкой общественности, должна способствовать укреплению стабильности и доверия в регионе.

Предлагая организовать международный центр по борьбе с терроризмом на Стамбульском саммите ОБСЕ, Президент Узбекистана обратил всеобщее внимание на другую, не менее актуальную проблему современности – заблаговременное предотвращение угрозы терроризма.

События 11 сентября продемонстрировали глобальный характер угрозы терроризма и необходимость концентрации и активизации усилий всего мирового сообщества в борьбе с этим злом.

Озабоченность развитием ситуации в Афганистане неоднократно была выражена главой нашего государства на самых различных международных саммитах. Последствия более чем двадцатилетнего конфликта, транснациональный характер угроз наркобизнеса, религиозного экстремизма и терроризма привели к осознанию взаимосвязанности проблем безопасности на национальном и глобальном уровнях.

Твердая и последовательная позиция Узбекистана в вопросах региональной стабильности и безопасности, активное участие республики в международных процессах, способствующих стабилизации обстановки в Центральной Азии и Афганистане, снискали нашей стране заслуженный авторитет мирового содружества наций. И проведение в Ташкенте конференции по проблемам постконфликтного периода следует считать еще одним тому подтверждением.

— Насколько проведение антитеррористической операции в Афганистане повлияло на снижение уровня существующих угроз в Центральной Азии?

— Действия США и их союзников по международной коалиции внесли существенные изменения в динамику развития ситуации в Афганистане — движение "Талибан" как единая сила было устранено с политической арены страны, ликвидированы также террористические лагеря организации "Аль-Каида", где проходили "стажировку" боевики и террористы всех мастей из многих стран мира. Большинство международных экспертов отмечает, что присутствие сил антитеррористической коалиции на территории государств Центральной Азии оказало положительное влияние на безопасность в регионе. По их мнению, относительная стабильность в Афганистане является позитивным фактором для Центральной Азии и существенно повышает привлекательность региона для бизнеса и инвестиций.

Нормализация ситуации в Афганистане, формирование долгосрочных предпосылок обеспечения стабильности и безопасности в Центральной Азии, а также растущее внимание международного сообщества к этому региону создают уникальные возможности для его всестороннего развития.

Вместе с тем перспективы этого процесса, как и прежде, будут во многом зависеть от положения в Афганистане, которое на сегодняшний день характеризуется наличием ряда достаточно неоднозначных тенденций.

— Не могли бы вы сказать несколько слов о важности предстоящей конференции.

— Практически с самого момента обретения государствами Центральной Азии независимости Афганистан стал основным источником угрозы их безопасности: религиозного экстремизма, наркобизнеса и торговли оружием.

Нестабильность привела к расцвету в Афганистане наркоиндустрии, которая постепенно превратилась в один из основных источников финансовой подпитки деятельности разного рода фундаменталистских групп и организаций, что привело к сращиванию интересов религиозно-экстремистских сил и наркопроизводителей.

Как представляется, решение именно данных проблем должно стать одним из главных приоритетов для международной антитеррористической коалиции в Афганистане. Без этого невозможно говорить о достижении долгосрочной стабильности в этой стране, а следовательно, и об обеспечении полноценной безопасности во всем регионе.

Поэтому представляются актуальными и обоснованными озвученные Президентом И.Каримовым на пресс-конференции для зарубежных журналистов 20 декабря 2001 г. инициативы Узбекистана по вопросам афганского урегулирования. В частности, Президентом было подчеркнуто, что для достижения мира и стабильности в Афганистане, а также создания предпосылок к формированию легитимного и представительного афганского правительства необходима в первую очередь демилитаризация страны. Это требует осуществления комплекса мероприятий по сбору и уничтожению имеющегося на руках у населения оружия и сокращения вероятности попыток насильственным путем подорвать процесс государственного строительства в Афганистане. Формирование государственного строя в Афганистане предпочтительно на федеральной основе. Судя по всему, только федеральная основа способна обеспечить базовые условия, при которых возможно достижение баланса интересов основных внутриафганских сил.

При этом особую значимость приобретает необходимость создания единого международного фонда восстановления Афганистана. Обеспечение долгосрочной стабильности в Афганистане также невозможно без реализации комплексных программ гуманитарной, экономической и технической помощи. В этой связи крайне важным для достижения подлинного мира и процветания в Афганистане становится оказание любой международной помощи исключительно в рамках единой стратегии постконфликтного восстановления этой многострадальной страны. Важность предстоящей конференции заключается в возможности рассмотреть пути решения этой задачи.

Интервью взял Рахимджан МАХКАМОВ.

КОНФЕРЕНЦИЯ

Ответственны за доброе самочувствие

Вопрос репродуктивного здоровья явился одним из основных на завершившейся в Нукусе научно-практической конференции на тему "Актуальные проблемы в акушерстве и гинекологии". И это понятно, ибо в Каракалпакстане показатели материнской и детской смертности одни из высоких по стране. Специалисты Нукусского филиала НИИ акушерства и гинекологии, образованного в прошлом году наряду с тремя областными аналогичными подразделениями республиканского института, делились с коллегами внедряемыми в клинике новыми методами борьбы с распространенными заболеваниями. Интересными были выступления, касающиеся ранней диагностики и выявления патологий в протекании беременности. Многие причины нездоровья женщин Каракалпакстана связаны в первую очередь с неблагоприятной экологической обстановкой, сказывающейся на иммунитете жителей региона. Поэтому 76 процентов приаралок страдают анемией в тяжелой степени. Сегодня многое делается для укрепления здоровья женского населения, чтобы не допустить или хотя бы значительно снизить случаи гибели матерей и новорожденных. Обеспечение филиала передовым оборудованием за счет японского гранта в 1,5 миллиона долларов позволяет медикам намного успешнее справляться с поставленными перед ними задачами. Их помощь женщинам и детям сегодня намного эффективнее.

Наш корр.

Где-то пусто, а где-то густо

(Окончание. Начало на 1-й стр.)

И несмотря на это, цены на старогородском гораздо ниже, чем на других базарах Карши: абрикосы, вишня, сливы — по 80—100 сумов, картофель — по 130—200 сумов, лук репчатый — от 33 до 100 сумов за килограмм.

Если обилие перекупщиков является характерной приметой Каршинского рынка, то другой нерешенной проблемой который год является недостаточно развитое весовое хозяйство. Здесь на 850 торговых мест имеется всего 150 весов. Поэтому в качестве весов используют всевозможные устройства, а в качестве гирей — металические слитки, подшипники, жженый кирпич и другие предметы. И потому обман и обвес — не такое уж редкое явление. Один из работников рынка поведал, что даже при покупке 2 килограммов помидоров его обманули на 400 граммов.

Рейд "Народного слова" совпал с очередным мероприятием Кашкадарьинского центра стандартизации, метродогии и сертификации по опробованию весов и гирь. Как отметил государственный поверитель центра Нуриддин Набиев, из 150 весов непригодными оказались 22, еще столько же требуют ремонта, расхождение в весе торговых гирь от эталонных колеблется от двух до пятидесяти граммов. Работники центра сертифицировали лишь 25 процентов весов. Остальные — после ремонта.

Может быть, акционерному обществу "Бозорсавдо" следует на этот раз всерьез заняться решением главной проблемы?

Ташкентская область

Много неудобств создавал ахангаранцам старый дехканский рынок, который находился на обочине оживленной магистрали Ташкент — Андижан. Не было элементарных условий для торгующих, да и внешний вид старых построек был удручающим. Теперь ситуация изменилась: действующий ныне базар "Намуна" просторен, удобен и основательно благоустроен. В нынешнем году здесь построены новые навесы, территория заасфальтирована, сейчас идет сооружение павильона, в котором разместится мясо-молочный корпус.

Старый рынок тоже не узнать — предприниматель А.Саттаров на свои средства на месте времянок возвел крытый базар, отвечающий требованиям санитарии; имеются магазины, мастерские бытового обслуживания.

Но странная ситуация. Условия отличные, но торгующих маловато. В чем же причина?

— И на центральном рынке, и в его филиале много пустующих мест только из-за того, что из близлежащих кишлаков Ахангаранского района сюда не курсируют автобусы, и мы вынуждены отвозить сельхозпродукцию в Ангрен. Думается, руководители автопарков сделают для себя выводы и откроют новые маршруты. Ведь от этого в выигрыше будут и сельчане, и жители Ахангарана, да и автохозяйства не будут терпеть убытки. Ко всему прочему дорога, пролегающая здесь, оживленная, много дехкан из Ферганской долины везут круглый год овощи, фрукты, бахчевые и не прочь часть товара оставить тут, а не ехать в столицу, — говорит случайно встретившийся нам фермер из кишлака Телов Ахангаранского района Нигматжон Исамиддинов.

Предложение заслуживает внимания. Лучшего места для создания у столь крупного транспортного узла оптового рынка по продаже сельскохозяйственной продукции не найти. Именно отсюда могли бы доставляться дары полей и садов в Алмалык, Уртачирчикский, Юкоричирчикский и другие районы. Создание таких комплексов предусмотрено постановлением Кабинета Министров, принятым в 2000 году. В нем областным хокимиятам вменялось в обязанность в короткие сроки решить этот вопрос. Но по всему видно, что требование правительства пока остается невыполненным.

Ферганская долина

На днях побывали на рынке "Дехкон бозори" в Мингбулакском районе Наманганской области. От рынка осталось одно название. Базар напоминает в прямом смысле мусорную свалку. Кругом грязь, подный беспорядок.

— Меняют тут руководителей, как перчатки. Вот и меня перевели сюда со стройки наводить порядок. Прошло уже четыре месяца, — рассказывает председатель АО Рустамжон Мамадалиев, — с чего начинать, не знаю.

Идем по территории рынка. Вот женщина средних лет торгует различными промышленными товарами прямо на земле. Зовут ее Гулчехра Бурибаева, она из кишлака Дамкуль.

— Не дают место на прилавке, — объясняет она. — Вообще, для нас здесь нет никаких условий.

Чуть дальше находятся складские помещения, здания под магазины, приспособленные прилавки. Все они пустуют. Как нам сказали, эти торговые точки закупили "предприниматели" на "черный день". Их больше никто не видел. Рядом с рынком — гора мусора.

— Каждую неделю убираем, — говорит Рустамжон Мамадалиев. — Этот мусор выносят жители махалли "Тоштемир".

Однако люди уверяют, что мусор лежит еще с весны. О работе торгово-закупочного отдела и говорить нечего. Работают спустя рукава, все на бумаге. Его руководитель Солижон Каюмов, видимо, еще не понимает, какая на него возложена обязанность.

Одно ясно: на Мингбулакском рынке нет никаких условий ни для дехкан, ни для покупателей.

Другое дело в соседнем Избасканском районе Андижанской области. Территория рынка составляет 1,5 гектара. Сельхозпродукцию систематически доставляют крупные хозяйства: имени А.Тиллабаева, "Избаскан", "Чумбог". Порядок здесь наводят налоговики и участковый инспектор милиции Орифхон Ахмедов. За короткое время построено 23 навеса. На 20 миллионов сумов осуществлено ремонтных работ. Недавно дополнительно закуплено 380 весов. Нашлись и спонсоры. Коллектив знаменитого животноводческого комплекса "Кугай" решил заасфальтировать всю территорию рынка. И еще новость: на днях здесь открывает свои двери ночной рынок, он будет оптовым.

* * *

Из сообщений наших корреспондентов видно, что не везде оказались готовыми к сезону овощей и фруктов. Есть серьезные недостатки в работе рынков, местные органы власти оставили без должного внимания их состояние, не решаются накопившиеся проблемы. И это происходит в то время, когда проводимые в агропромышленном секторе реформы дают ощутимые результаты. В ближайшее время необходимо принять кардинальные меры и сделать все, чтобы сельскохозяйственная продукция в свежем виде и без перебоев доставлялась горожанам.

ПОДРОБНОСТИ С ПЕРВОЙ СТРАНИЦЫ

Здравствуй, лагерь детства!

Итак, как встречают летний сезон-2002 детские здравницы в городах и районах республики? Все ли из них смогут принять неутомонную детвору и полноценно организовать ее досуг? Учтены ли хозяйственниками, воспитателями и медиками проблемы и минусы прошлогоднего оздоровительного периода? Эти и целый ряд других злободневных вопросов прозвучали на недавнем заседании Республиканской комиссии по оздоровлению и отдыху детей с участием представителей всех заинтересованных инстанций, посвященном летней оздоровительной кампании 2002 года. Наш корреспондент встретился с одним из участников совещания — главным специалистом Совета Федерации профсоюзов Узбекистана Мавлюдой ШУКУРОВОЙ.

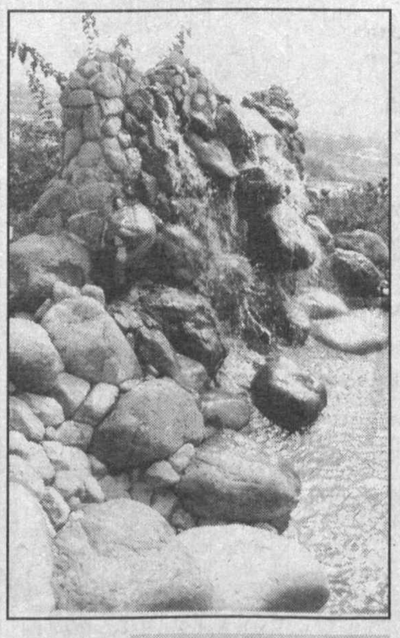

Валерий НИКОЛАЕВ.

— Мавлюда Юсуповна, чтобы летний ребячий отдых стал действительно организованным и полезным, нужны оборудованные всем необходимым детские здравницы и подготовленный персонал. Каково положение дел в нынешнем году?

— В этом сезоне намечено организовать работу 747 детских оздоровительных лагерей: 276 — загородных, 55 санаторных, 9 спортивно-оздоровительных, 406 пришкольных, один лагерь труда и отдыха. Из них 312 — со стационарной базой. В них должны побывать свыше 270 тысяч узбекистанских школьников, в том числе семь тысяч детей из зоны Приаралья. Их бесплатно доставят и разместят в лагерях экологически благоприятных регионов республики. Удастся ли справиться с намеченным организаторам ребячьего отдыха на местах, покажет лето. Но для того, чтобы не было сбоев и повторений прошлых ошибок, важно, как отмечалось на заседании правительственной комиссии, сделать правильные выводы из практики оздоровительного сезона-2001.

— А что именно называлось в числе его минусов?

— В целом ряде детских оздоровительных лагерей оздоровление и отдых детей проходили на очень слабом организационном и воспитательном уровне. С плановыми показателями по оздоровлению детей не справились Джизакская, Навоийская, Самаркандская области. Имели место нарушения установленных сроков работы детских здравниц как по объективным, так и по субъективным причинам. Не обошли прошлое лагерное лето и иные изъяны. В некоторых здравницах имелись нарушения ежедневной нормы питания, уменьшение денежных расходов в день на одного ребенка. Не везде соблюдались профилактические санитарные мероприятия и т.п. Во многих пришкольных детских лагерях не были созданы необходимые условия для воспитательной и оздоровительной работы с детскими коллективами. Немало нарушений обнаружено в медицинском обслуживании и подборе кадров для работы в лагерях. Но особенно тревожным фактором для организаторов летнего отдыха юных узбекистанцев должно стать и заметное сокращение самого базового оздоровительного «арсенала»...

— Можно ли привести конкретные примеры?

— Так, из года в год ухудшается материальная база детских оздоровительных лагерей системы Министерства сельского и водного хозяйства. Ведь большинство из них находится на приспособленной базе, отсутствует стабильное финансирование. Так, в Каракалпакстане из 25 детских оздоровительных лагерей системы агропромышленного комплекса 21 размещен в приспособленных помещениях, не оснащенных необходимым технологическим оборудованием, мягким, твердым и спортивным инвентарем. Так, в лагере "Дустлык" Ходжейлийского района отсутствует природный газ для приготовления пищи, недостаточно постельного белья, нет инвентаря для проведения воспитательной работы. Из-за отсутствия необходимых средств лагеря агрокомплекса "Ерлер-Ота" и "Амир-Темур" в Навоийской области работали всего по одной смене. Не функционировали детские оздоровительные лагеря "Лола" и "Дустлик", принадлежащие АО "Саломатлик-Р" Ташкентской области, из-за несвоевременного поступления средств. Причины закрытия, безусловно, разные. Где-то вполне понятные и объяснимые, связанные с последствиями имевших место стихийных бедствий, хроническим отсутствием средств у предприятий-шефов и вынужденной передачей детских объектов в другие ведомства. Но немало фактов закрытия лагерей оправданно лишь на первый взгляд. Ведь в целом ряде случаев — это по существу игнорирование ответственными лицами установленных санитарных норм и правил эксплуатации детских лагерей, попустительство, приведшее со временем их материальную базу в аварийное состояние.

— Почему же хозяйственники отказываются от вверенных им детских оздоровительных объектов?

— Мотивы отказа в помощи и уходе, как правило, обоснованы серьезными финансовыми трудностями нынешнего периода. Но ведь руководитель, болеющий душой за коллектив вверенного ему предприятия, за подрастающую смену для своих специалистов, ищет не «отказные мотивы», а возможности для того, чтобы удержать социально значимые детские здравницы «на плаву». Важно понять, что сегодняшний уход от насущных социальных затрат завтра может обернуться гораздо большими материальными и моральными потерями.

— А во что нынче обойдется отдых детворы его организаторам и родителям?

— Судя по обнародованным на совещании данным, только на содержание детей в лагерях в летний период будет израсходовано свыше 2 млрд 583 млн сумов. Расходные доли организаций и физических лиц, как указано в материалах совещания, распределяются следующим образом: 50 процентов — Фонд социального страхования Совета Федерации профсоюзов Узбекистана; по 20 процентов — администрация и профсоюзный комитет хозяйственного органа (предприятия-шефа) каждого лагеря и по 10 процентов — родители, оплачивающие стоимость путевки. В спортивно-оздоровительных лагерях с дневным пребыванием детей Фонд соцстрахования профсоюзов несет до 90 процентов основных расходов, остальное — родители.

Это очень существенно. Ведь если бы профсоюзы не взяли на себя основное бремя расходов на летний отдых детишек, большинство родителей попросту не имели бы финансовой возможности отправить свое потомство в лагеря. В организации оздоровления детей на летний период были установлены льготы для детских оздоровительных лагерей (50-процентная оплата коммунальных услуг, газа, электроэнергии и т.д.). Сохранены прежние условия реализации и приобретения путевок: 50 процентов от их общего количества, предназначенное для многодетных, малообеспеченных семей, детям из неполных семей, воспитанникам домов милосердия и школ-интернатов, — бесплатные.

— Итак, летний оздоровительный сезон начался. Что бы вы хотели пожелать всем его организаторам?

— Ответственности, добросовестности, слаженности в действиях. Всем важно понять, что детская здравница — не просто место для беспечного времяпрепровождения, льготного питания, развлекательного досуга и игр, но еще и летний центр оздоровления и воспитания. Только такой полноценный детский лагерь может быть конкретным свидетельством государственной заботы о подрастающем поколении. А значит, и о будущем страны.

Книжная полка

Новый учебник по праву

Бобокул ТОШЕВ, кандидат юридических наук.

Издательско-полиграфическая акционерная компания "Шарк" выпустила учебник "Давлат ва хукук асослари" ("Основы государства и права"). Учебное пособие, предназначенное для учащихся школ, академических лицеев и колледжей, для поступающих в высшие и средние специальные учебные заведения, а также преподавателей правоведения, написано авторской группой в составе докторов юридических наук, профессоров А.Саидова, У.Таджиханова, Х.Одилкориева.

Учебник состоит из 52 печатных листов, написан на узбекском и русском языках и выпущен в форме книги тиражом 15 тысяч экземпляров. Такой метод издания на двух языках позволяет учащимся получать более широкие знания в области правоведения. Отличительными особенностями нового учебника являются более продуманный подбор и размещение тематических разделов, глубокая аналитичность, содержащиеся пояснения к специальным терминам написаны ясным, четким, простым, доступным для понимания языком. Диаграммы и таблицы, дающие зрительное представление и удобные для запоминания, тесты для проверки знаний и вопросы для повторения пройденной темы открывают широкие возможности для глубокого изучения и усвоения теоретического материала учебника.

В первой части, открывающей учебник, излагаются все грани теории государства и права, дается анализ взаимоотношений правовых, нравственных и социальных норм. В особые разделы выделены такие отрасли права, как конституционное, административное, гражданское, трудовое, семейное, экономическое и международное.

Вторая глава обогащена диаграммами по курсу "Основы государства и права", помогающими формированию у учащихся правовых знаний и представлений, способствующих укреплению логического мышления и запоминания. Преимущественным отличием нового учебника является также содержащиеся в третьей его части краткие ответы на вопросы по правовой теме, позволяющие закреплять пройденный материал. Наличие в учебнике тестовых вопросов дает возможность оценить полученные знания. Для тех же, кто решил посвятить себя юридической стезе, в конце учебника приводится список дополнительной литературы.

Содержание учебника намного шире, богаче, чем аналогичных учебных пособий, существовавших до настоящего времени.

Потому что в работе над ним авторы плодотворно использовали материалы о достижениях последних лет, результаты проводимых реформ во всех сферах нашей жизни, принятые законы, международные правовые документы, указы Президента и постановления правительста. Приведенные в конце учебника основные принципы и направления государственного устройства, в частности, основные направления проведения реформ в правовой системе, организации государственного управления в условиях двухпалатного парламента, реализации судебных и правовых реформ открывают широкие возможности для творческого мышления. Учебник написан простым, конкретным языком, понятным как для учащихся школ и вузов, так и для представителей пожилого возраста. Пособие предназначено для широкого использования, в нем можно найти ответы на интересующие вопросы по разным направлениям юриспруденции.

Думаем, что новый учебник по праву станет надежным пособием для наших граждан, особенно молодежи, в области повышения правовых знаний.

Узбекистан — наш общий дом

Кишлак под названием "Казах-аул"

Рустам БАБАМУРАТОВ, наш соб. корр.

В чем-чем, а в невозмутимости этим двугорбым великанам не откажешь. На сельской ли благоустроенной улице, на склоне ли степного холма мерно печатают они размеренные шаги своими мозолистыми ногами. Верблюды — исконная визитная карточка Каттакурганского кишлака с красноречивым названием Казах-аул. В далекие сороковые годы прошлого века их навьюченные предки привезли сюда нехитрый скарб нескольких казахских семей. С десяток лет скитались они, сорванные с родовых пастбищ в Актюбинской области, сначала по территории Хорезмской, а потом Бухарской областей.

И осели вот тут, близ Каттакургана, основав для детей и внуков своих новую маленькую родину на узбекской земле. Совсем недавно скончался — мир его праху! — 96-летний Якуб Даумшаров — один из первооснователей кишлака. Безусым юношей помогал отцу ставить первый раз юрту на новом месте ныне 74-летний Бахтивали Даумшаров с братишками Амангельды и Абдулло. Сегодня они старожилы — живая память пяти поколений каттакурганских казахов...

С самого начала оседлой жизни в Казах-ауле специально для потомственных скотоводов было создано овцеводческое хозяйство. Через три десятка лет оно вошло ядром в крупное, с поголовьем свыше сорока тысяч овцематок, уникальное по тем временам хозяйство по производству каракульчи — самых нежных и дорогостоящих смушек. По традиции почти все взрослые из местной казахской диаспоры работали в этом хозяйстве. Далеко разнеслась слава об умелых животноводах-казахах, таких, как заслуженный работник отрасли Саган Тиржанов, Бадыр Наджимов и его сын Шаймардан, Казыбек Хасанов.

...Казахская диаспора из Казах-аула в то же время не замыкается в себе. Было время, когда в Каттакургане возводился мощный комбинат строительных материалов, и многие жители кишлака решили попытать счастье в городе, где укрепились, обзавелись жильем. Сейчас молодежь тоже выбирает множество новых профессий, едет учиться, искать свое счастье. Но Казах-аул остается неизменно на месте, прирастает новыми семьями, общее число которых приближается к полутора сотне. И не переводятся здесь верблюды, незаменимые работники и кормильцы.

PARVINA
ФИРМА «ПАРВИНА-М»
ПРЕДЛАГАЕТ!
МОРОЖЕНОЕ
30 видов: эскимо (15 видов), брикетное (6 видов), вафельные стаканчики (6 видов).
ГЛАЗУРЬ:
шоколадная, цитрусовая, фруктовая, молочная.
ПЛИТОЧНЫЙ ШОКОЛАД «Парвина»,
а также широкий ассортимент
МОЛОЧНОЙ ПРОДУКЦИИ:
творог, сметана, плавленые сырки, сливочное масло весовое и фасованное, колбасный сыр.
Форма оплаты - любая!
ДОСТАВКА ВОЗМОЖНА ТРАНСПОРТОМ ИЗГОТОВИТЕЛЯ!
ЦЕНЫ ОЧЕНЬ НИЗКИЕ!
Мы ждем вас по адресу: г. Самарканд, ул. Фирдавси, 6.
Тел.: (3662) 33-77-83, 31-07-01, факс 33-02-82.
e-mail: parvina@online.ru
В городе Ташкенте - 173-26-13.
5741

БАЛАНСОВЫЙ ОТЧЕТ ЧОАКБ «Бизнес Банк»

на 1 января 2002 года

Балансовый отчет на 1 января 2002 года по ЧОАКБ «Бизнес Банк»

	АКТИВЫ	в тыс.сумов
1.	Наличность и другие платежные документы	833059
2.	Денежные средства в ЦБРУ	771414
3.	Средства в других банках	1927228
4.	Ценные бумаги купли-продажи, чистые	215000
4.1.	Ценные бумаги купли-продажи	215000
4.2.	Резерв возможных убытков по ценным бумагам	0
5.	Ценные бумаги, купленные по соглашению с обратным выкупом, чистые	0
6.	Ссуды банкам, чистые	0
7.	Ссуды клиентам, чистые	3120886
8.	Средства, переданные в лизинг	0
9.	Начисленные проценты к получению	0
10.	Инвестиции, чистые	0
11.	Основные средства, нематериальные активы и малоценные и быстроизнашивающиеся предметы	358494
12.	Расходы будущих периодов	0
13.	Прочие активы	150900
14.	Резерв возможных убытков — прочие активы	0
15.	Всего активов	**7376981**
	ПАССИВЫ	
	Обязательства	
1.	Депозиты до востребования	3952232
2.	Сберегательные депозиты	100063
3.	Срочные депозиты	602999
4.	Депозиты банков	476540
5.	Межбанковские ссуды к оплате	0
6.	Другие ссуды к оплате	0
7.	Начисленные проценты к оплате	0
8.	Ценные бумаги, проданные по соглашению с последующим выкупом	552817
9.	Прочие пассивы	64297
10.	Итого обязательств	**5748948**
	АКЦИОНЕРНЫЙ КАПИТАЛ	
11.	Уставный капитал, в том числе	1192021
11.1.	Акции — обыкновенные	1192021
11.2.	Акции — привилегированные	0
12.	Добавленный капитал	0
13.	Собственные акции, выкупленные у акционеров	0
14.	Резервный капитал	436012
15.	Нераспределенная прибыль	0
16.	Итого акционерного капитала	**1628033**
17.	Всего пассивов	**7376981**
	Внебалансовые статьи	
1.	Гарантии, поручительства (выданные банком)	115000
2.	Безотзывные обязательства	0
3.	Другие счета непредвиденных обстоятельств	442500
4.	Итого статьи непредвиденных обстоятельств	**557500**

Отчет о прибылях и убытках за год, закончившийся 31 декабря 2001 года

№№	Наименование статей	в тыс.сумов
1.	Процентные доходы	
1.1.	*Размещение средств в банках в виде кредитов, депозитов и на счетах в других банках*	*116527*
1.2.	*Ссуды, предоставленные другим клиентам*	*793409*
1.3.	*Средства, переданные в лизинг*	*0*
1.4.	*Ценные бумаги с фиксированным доходом*	*58498*
1.5.	*Другие источники*	*0*
	Итого процентных доходов	*968434*
2.	Процентные расходы	
2.1.	*Привлеченные средства банков, включая займы и депозиты*	*(104657)*
2.2.	*Привлеченные средства других клиентов, включая займы и депозиты*	*(54169)*
	Выпущенные долговые ценные бумаги	*(84991)*
2.3.	*Прочие процентные расходы*	*(259)*
	Итого процентов уплаченных	*(244076)*
3.	Чистый процентный доход до оценки возможных убытков — ссуды и авансы	724358
4.	Оценка возможных убытков — ссуды и авансы	(86344)
5.	Чистый доход после оценки возможных убытков по ссудам и авансам	638014
6.	Комиссионные доходы	315872
7.	Комиссионные расходы	(86117)
8.	Чистый доход по сборам и комиссионным	229755
9.	Чистая прибыль от операций в иностранной валюте и с другими валютными ценностями	570582
10.	Чистая прибыль от операций по купле-продаже ценных бумаг, операций РЕПО	0
11.	Чистая прибыль от операций по инвестиционным ценным бумагам	0
12.	Прочие операционные доходы	792
13.	Итого операционных доходов	801129
14.	Заработная плата и прочие выплаты персоналу	(39249)
15.	Прочие операционные расходы	(237546)
16.	Эксплуатационные расходы	(69667)
17.	Другие текущие расходы	(60740)
18.	Итого операционных расходов	(407202)
19.	Чистые текущие доходы до формирования резервов	1031941
20.	Изменение величины резервов на возможные убытки по ссудам	0
21.	Изменение величины резервов на возможные убытки по ценным бумагам	0
22.	Изменение величины прочих резервов	0
23.	Чистая прибыль до уплаты налогов	1031941
24.	Налог на прибыль	0
25.	Отсроченный налог на прибыль	17422
26.	Монетарный убыток	(225045)
27.	Прибыль (убытки) за отчетный период	824318

Отчет о движении денежных средств за год, закончившийся 31 декабря 2001 года

№№	Наименование статей	в тыс.сумов
1.	***Операционная деятельность***	
1.1.	Полученные проценты и комиссия	1255130
1.2.	Уплаченные проценты и комиссия	(254353)
1.3.	Доходы (расходы) от операций с иностранной валютой	447413
1.4.	Прочий операционный доход (убытки)	(63435)
1.5.	Зарплата и связанные с ней выплаты	(39249)
1.6.	Административные расходы	(291914)
1.7.	Монетарный доход (убыток) от операционной деятельности	(217083)
1.8.	Движение денежных средств от операционной деятельности до изменений в операционных активах и обязательствах	836509
	Уменьшение (увеличение) в операционных активах	
1.9.	Обязательный резервный счет в ЦБРУ	(113438)
1.10.	Драгоценные металлы	(236)
1.11.	Средства в кредитных учреждениях	(127464)
1.12.	Ссуды клиентам	(2681176)
1.13.	Прочие активы	(132901)
	Увеличение (уменьшение) в операционных обязательствах	
1.14.	Счета банков и других финансовых институтов	524565
1.15.	Средства клиентов	3257602
1.16.	Прочие обязательства	371226
1.18.	Движение денежных средств от операционной деятельности, нетто	1934687
2.	***Движение денежных средств, использованных в инвестиционной деятельности***	
2.1.	Приобретение инвестиционных ценных бумаг	(126078)
2.2.	Приобретение основных средств	(364877)
2.3.	Реализация основных средств	481
2.4.	Приобретение нематериальных активов	(4262)
2.5.	Монетарный доход (убыток) от инвестиционной деятельности	56140
	Движение денежных средств от инвестиционной деятельности, нетто	(438596)
3.	***Движение денежных средств от финансовой деятельности***	
3.1.	Выпуск акционерного капитала	343755
3.2.	Выпущенные долговые обязательства	414314
3.3.	Выплаченные дивиденды	(139347)
3.4.	Монетарный доход (убыток) от финансовой деятельности	(55513)
3.5.	Движение денежных средств от финансовой деятельности, нетто	563209
4.	***Влияние изменений обменных курсов на денежные средства и их эквиваленты***	119853
5.	***Влияние инфляции на денежные средства и их эквиваленты***	(284688)
6.	***Изменения в денежных средствах и их эквивалентах***	1894465
7.	***Денежные средства и их эквиваленты на начало года***	1331333
8.	***Денежные средства и их эквиваленты на конец года***	3225798

Достоверность финансовой отчетности подтверждена аудиторской компанией «Arthur Andersen» (лицензия ЦБ РУ № 4 от 9 июля 2001 года) и во всех существенных аспектах подготовлена в соответствии с действующим законодательством и международными стандартами бухгалтерского учета. Информация о приведенных выше данных содержится в аудиторском заключении о достоверности отчетности банка по состоянию на 31 декабря 2001 года.

5918/1157

О спорте...

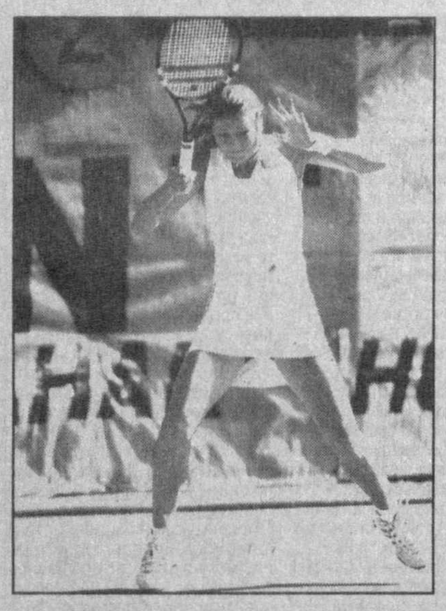

Девять геймов кряду не снилось и Марату

"Изюминкой" Tashkent Open-2002 стало участие в нем 16-летней Динары Сафиной: ее старший брат Марат настолько прочно завоевал симпатии ташкентской публики, что они как бы автоматически перешли и на сестренку.

Впрочем, Динара в состоянии и сама завоевать сердца поклонников, в чем убедила ее первая ташкентская встреча с четвертой ракеткой турнира Седой Нооорландер. Только в дебюте юная москвичка уступила многоопытной голландке, которая старше ее на 12 лет — 2:4. Но затем выиграла девять геймов подряд и довела матч до убедительной победы — 6/4, 6/1.

Столь же уверенно преодолела первый барьер в лице испанки Марионы Гальифа-Пугдесенс вторая сеянная Татьяна Пучек из Белоруссии — 6/2, 6/3. А вот пятой, шестой, восьмой ракеткам пришлось расстаться с надеждами на успех. Австралийку Эви Доминикович переиграла итальянка Роберта Винчи — 6/3, 7/5, колумбийку Фабиолу Сулуагу оставила за бортом канадка Мари-Эве Пеллетье — 6/2, 6/3, а венесуэлку Милагрос Секуэра одолела россиянка Людмила Скавронская — 7/5, 2/6, 6/3.

Что-то будет дальше?

НА СНИМКЕ: в игре Динара Сафина.

Фото Рашида ГАЛИЕВА.

Французы наступили на те же грабли

Сергей ДАНИЛОВ.

Эта истина подтверждена уже немалым количеством чемпионатов: команда, завоевавшая титул сильнейшей в мире, теряет спустя четыре года мотивацию биться за него столь же самоотверженно и самозабвенно, как в год триумфа. Если только это не практически новая сборная. Сегодня французы еще раз подтвердили ее, проиграв в корейском Инчхоне датчанам со счетом 0:2 и заняв в группе "А" — кто бы мог подумать! — последнее место.

Да, век нынче на дворе уже другой, 21-й, и тысячелетие новое. Не станем торопиться утверждать, что футбольный полюс смещается из старушки Европы в Африку или Азию. Но то, что эти континенты перестают быть статистами на главном футбольном празднике четырехлетия — еще одна истина, уже доказанная сенегальцами, камерунцами, южноафриканцами, даже тунисцами, не говоря уж о сохозяевах XVII чемпионата мира корейцах и японцах, после двух туров возглавлявших свои группы "D" и "H".

К среде мир знал имена уже шести команд, пробившихся в следующий этап борьбы за Кубок мира: к бразильцам и испанцам, одержавшим по две победы, присоединились датчане, сенегальцы, немцы и ирландцы. Соответственно, всех шансов лишились Уругвай и Франция, Камерун и Саудовская Аравия (в группах "А" и "Е" турниры уже завершились), Китай, Словения, Польша. Кого прибавил к неудачникам, а кого ввел в число счастливцев вчерашний день, вы уже знаете...

Информационная поддержка фирмы

... от Сергея ДАНИЛОВА.

Приют джаза в Ташкенте

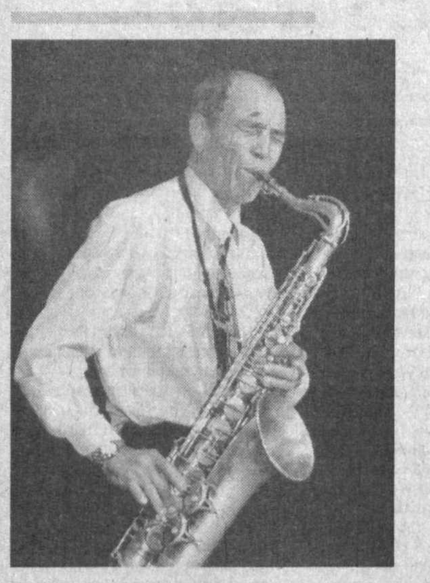

Джаз родился более ста лет назад в Новом Орлеане. Но с тех пор, как в негритянских кварталах Нового Света зародились новые мелодии и ритмы, джаз распространился по всему свету, захватил мир, неся свободу и искренность, увлекая своей непредсказуемостью и новизной.

В Ташкенте бывали величайшие мастера джаза, здесь играют и любят джаз.

Но вот послушать настоящий джаз в "окнах" между этими концертами было практически невозможно. Однако два человека — Елизавета Пак и Бахтиер Ядгаров, поклонники джаза, друзья и помощники ташкентских музыкантов, открыли в столице джаз-кафе.

Алексей ДАНИЛОВ.

Ядро этого кафе — это ведущий узбекистанский джазовый коллектив "Арцах" под руководством давнего любителя и исполнителя самой свободной музыки, пианиста, который сам познавал и обучался этому искусству, Владимира Сафарова.

Усилия организаторов, музыкантов и их сподвижников вылились в замечательный вечер. Церемонией "крещения" музыкального дитя стал большой концерт, который своими неожиданными поворотами поражал не только слушателей, но и самих музыкантов. Вот ведь действительно — импровизация не только в музыке, но и в жизни.

А все началось по сценарию. Сначала — немного истории джаза от ведущей Зоси Трацевской, которую она знает в таких подробностях, что позавидуют энциклопедисты. Затем — главное: большая музыкальная программа, начиная с блюза, который был представлен знаменитейшим "Сен-Луи блюз", и рэг-тайма (два рэга исполнила начинающая джазовая пианистка Власта Якоби). Известные джазовые композиции разных стилей — свинг, традиционный джаз, би-боп, боссанова, модерн-джаз, фри-джаз звучали необычно и свежо, принося массу эмоций слушателям, ведь ни одно другое музыкальное направление не дает такого ощущения близости и непосредственного живого общения, как джаз. Больше всего запомнилось исполнение знаменитого "Каравана" Дюка Эллингтона — элементы этно-джаза, народные мотивы, соло, построенные на необычных ладах и гармонических сочетаниях.

А какой джазовый концерт без вокальных произведений, без скэта — импровизаций певца. Дебютным было это выступление для молодой обаятельной певицы Евгении Гранд, вдохновенно, с закрытыми от наслаждения и волнения глазами спевшей одну из самых знаменитых баллад Джорджа Гершвина "Любимый мой". А более опытная Алла Татаринцева исполнила в потрясающем гитарном сопровождении бессмертную "Besame Mucho". Удивил всех и сам Бахтиер Ядгаров, под гитару спевший красивую песню, которая тут же превратилась в настоящее джазовое произведение: музыканты "Арцаха" не удержались от соблазна подыграть Бахтиеру, а знаменитый гитарист-самоучка Эдик Мхчынян сразу же выдал соло.

И уже совсем неожиданные события стали происходить ближе к концу вечера. Во время инструментального исполнения всем знакомой баллады "Осенние листья" ведущая Зося Трацевская неожиданно... запела, сорвав овации негритянской певческой манерой. Следом из зала послышался голос Инны Семизвонкиной, с оперной постановкой, сильный и объемный. Получилось что-то вроде переклички, которой музыканты помогали изощренными импровизациями, по очереди солируя.

А раззадоренный Владимир Сафаров вдруг прошел к одному из столиков и... вернулся на сцену со своей дочерью Анжелой. В ее исполнении зазвучала "Колыбельная" Бёрдленда.

Ну а кульминацией встречи стало появление у входа во время исполнения красивейшей боссановы "Kopkobago" усталого человека с небольшим продолговатым кейсом в руках. Он зашел, немного смущенный тем, что отвлекает слушателей. Но когда зал заметил его, разразились аплодисменты: самый знаменитый в Ташкенте саксофонист Булат Мустаев заглянул на "огонек". Он улыбнулся, положил на пол кейс, медленно, не торопясь раскрыл его, взял в руки саксофон. Полились сладкие звуки тенор-сакса, и у всех словно открылось второе дыхание. Концерт, который по сценарию должен был уже закончиться, вспыхнул новыми яркими красками. Потому что джаз в исполнении таких музыкантов, как Владимир и Вячеслав Сафаровы (пианино и ударные), Эдик Мхчынян (гитара), Павел Канцыбко (контрабас) и Булат Мустаев (саксофон) можно слушать бесконечно. Им не нужны репетиции: все джазмены Ташкента — это один большой ансамбль, один коллектив людей, понимающих друг друга с полуслова.

НА СНИМКЕ: Булат Мустаев.

Фото Рашида ГАЛИЕВА.

ВЫСТАВКИ

Бабочки танцуют вальс

В рамках проходивших Дней корейской культуры в нашей столице выставочный зал Академии художеств Узбекистана разместил экспозицию работ корейских и узбекских художников. Она была приурочена к 10-летию установления дипломатических отношений между нашими странами.

Эльвира ХАЛИУЛИНА.

Свои творения на суд зрителей здесь представили как уже признанные, так и начинающие художники, всего же на выставке около 300 экспонатов. Среди них — произведения живописи, графики, скульптуры, прикладного искусства, воспевающие идеи мира, света и добра. Каждый из мастеров кисти выражал себя в том, что ему ближе: Т.Ли, например, окрасила "Месяц февраль" в сиреневый цвет, на полотнах С.Шин "в ритме вальса" порхали пестрые бабочки. Очень символична и картина А.Батыкова "Мирный Узбекистан" — светлое изображение гордо развевающегося родного флага. Интересен и неповторим также стиль каждого конкретного художника, отражающий видение и восприятие им окружающего мира. Художник Е.Пак видит жизнь словно через микроскоп, где все сущее расщепляется на мелкие атомы, тогда как М.Садыков воспринимает лишь цветовую гамму, а не детали объектов, и пейзажи свои он рисует размытыми пятнами краски. Картинный же мир А.Мамедова ослеплен взрывом солнечных лучей, несущих энергию и оптимизм, а Н. Шин попытался взглянуть на мир наивно-восхищенным взором ребенка и запечатлеть увиденное на листе бумаги.

Помимо художественной выставки, Дни корейской культуры включали показ ряда фильмов корейских режиссеров и концерт струнного ансамбля "Кымхо Асиана".

"Бедана" из Кургантепы

Честь Андижанской области в республиканском конкурсе фольклорных творческих коллективов будет защищать самодеятельный фольклорно-этнографический ансамбль "Бедана" из Кургантепинского района.

Этот фольклорно-этнографический ансамбль создан при районном Доме культуры. В нем более 70 народных талантов разных профессий и национальностей в возрасте от 12 до 70 лет. Художественный руководитель ансамбля — самобытный артист из народа Мадаминжон Саматов, балетмейстер — Салижан Абдумажидов. В конкурсе фольклорных ансамблей творческий коллектив "Бедана" на суд жюри и зрителей преподнес сценическую композицию — свадьбы со всеми присущими данному многовековому обряду народов Востока тонкостями.

НИА "Туркистон-пресс".

Фотографию — в ранг искусства!

Около столетия минуло с тех пор, как в городах Узбекистана появились люди с простейшими треногими фотоаппаратами. Они решительно шагнули в толчею базаров и площадей, заглянули в тихие улочки и чайханы, повсюду выискивая сюжеты и героев для своих "карточек"...

Андрей БОРОДИН.

Новое искусство и ремесло — фотография — ворвалось в жизнь Азии со скоростью первых паровозов и автомобилей, становясь неотъемлемой приметой нового века.

Зарождению фотоискусства в Узбекистане, особенностям его развития в разные годы посвящались научные статьи и исследования, красочные фотоальбомы и монографии, буклеты и каталоги выставок. Экспозиции произведений мастеров республики представлялись на всех континентах планеты.

Однако собственная профессиональная организация, храм фотоискусства, открытый и для мастеров, и для любителей, появилась лишь в наши дни.

В 2001 году в Ташкенте по инициативе и при поддержке Академии художеств Узбекистана был создан Ташкентский дом фотографии. Теперь здесь формируется и начинает свою деятельность творческий коллектив фотохудожников, специалистов-организаторов выставок, менеджеров, искусствоведов, экспертов. Кроме проведения регулярных фотоэкспозиций, в Доме планируется проведение региональных творческих встреч и семинаров, создание постоянно действующей школы фотомастеров, в которой преподавателями для молодежи станут известнейшие мастера всех жанров и направлений — репортеры, студийцы, оформители, дизайнеры... Лучшие из произведений школы будут публиковаться как в специальных изданиях по искусству, так и в популярных газетах и журналах нашей республики и зарубежья, найдут свое достойное место и на телеэкранах.

С 15 апреля в автосалоне «Узбек-Лада» начата реализация 250 автомобилей, участвующих в розыгрыше автомобиля «Матиз»!

Спешите приобрести любой автомобиль производства «УзДЭУавто» в автосалоне «Узбек-Лада» и получить автомобиль «Матиз» в подарок, став счастливым обладателем выигрыша!

Внимание!

Автомобиль «Матиз» в подарок!

Условия розыгрыша:

- *в розыгрыше участвуют первые 250 автомобилей, проданные в автосалоне «Узбек-Лада», начиная с 15 апреля 2002 года;*
- *призер будет определен посредством проведения лотерейного розыгрыша по кузовным номерам реализованных автомобилей;*
- *каждый покупатель автомобиля попадает в список участников розыгрыша;*
- *номера кузовов автомобилей, принимающих участие в розыгрыше автомобиля «Матиз», будут опубликованы в газетах «Халк сузи» и «Народное слово».*

По всем вопросам обращаться по телефонам: 120-77-44, 120-77-46, 173-26-23.
Наш сайт в Интернете www.uzbeklada.uz

5655/5777

ВНИМАНИЕ!
Всем сотрудникам здравоохранения!

Эликсир молодости, здоровья и долголетия «НАРИНЕ» лактобациллус ацидофилус — уже в Узбекистане.

"Нарине" — натуральный экологически чистый лечебно-профилактический бактериальный препарат. Он относится к пробиотикам и считается биологически активной добавкой. Его лечебно-профилактические свойства доказаны многолетними клиническими испытаниями, и противопоказания по применению бактериального препарата не обнаружены.

"Нарине" регулирует процесс обмена веществ, воздействует на патогенные микроорганизмы, обладает антигрибковыми свойствами и эффективно действует при лечении и профилактике таких желудочно-кишечных заболеваний, как дизентерия, дисбактериоз, диарея, сальмонеллез, стафилококковая инфекция, язва желудка и двенадцатиперстной кишки, колиты, энтероколиты, гастриты, брюшной тиф, синдром раздраженной толстой кишки, спастический и антонический запор. Бакпрепарат "Нарине" также эффективен при лечении и профилактике аллергии, сахарного диабета, гепатита, онкологических, гинекологических, ларингологических, проктологических, урологических, гнойно-воспалительных заболеваний. Больным, принимающим курс лечения антибиотиков, лучевой и химиотерапии, препарат необходим для избежания дисбактериоза. Препарат "Нарине" рекомендуется новорожденным, в особенности недоношенным, ослабленным, имеющим гипотрофию, рахит, рожденным от матерей с отрицательным резус-фактором или с пониженным содержанием гемоглобина в крови.

"Нарине" необходим в целях профилактики для всех категорий лиц. Он содержит все необходимые витамины, аминокислоты, легкоусвояемые белки. В одном мл жидкого бактериального препарата содержится 20 млрд живых клеток лактобациллус ацидофилус, необходимых человеческому организму. Это в несколько десятков раз больше, чем в существующих аналогичных препаратах.

Уникальность препарата заключается прежде всего в том, что культуры лактобациллус ацидофилус, проникая в агрессивную среду желудка, сохраняют свои целебные качества до двух недель, тогда как другие подобные бактерии теряют свои свойства через 3—4 часа. "Нарине" можно употреблять с различными антибактериальными средствами, так как бактерии лактобациллус ацидофилус выносливы к их действию, а другие подобные культуры достаточно чувствительны к антибиотикам и не дают нужного эффекта при одновременном использовании. И еще немаловажный факт – бактериальный препарат можно использовать без назначения врача. А значит, не упустить время при лечении. Нарине, также можно использовать, как закваску, для приготовления вкусного и питательного продукта для взрослых и детей с первого дня рождения, как заменитель материнского молока.

Японские ученые, испытавшие "Нарине", подтвердили его высокие качества как иммуномодулятора, повышающего сопротивляемость организма, стимулирующего синтез клеточных альфа- и гамма-интерферона, имеющего антираковые свойства. Данным бактериальным препаратом обеспечивались пострадавшие при аварии Чернобыльской АЭС, на которых "Нарине" оказал благотворное действие, особенно на страдающих постлучевым дисбактериозом.

В настоящее время "Нарине" производится и широко применяется в США, Японии, Голандии, Канаде, во всех странах СНГ.

В Узбекистане производство препарата организовано СП "Арм Саломат" совместно с Государственной ассоциацией "Узмолпром" и при содействии АО "Узбиофарм".

Препарат "Нарине" в Узбекистане сертифицирован, прошел апробацию в НИИ санитарии, гигиены и профессиональных заболеваний, а также в ряде ведущих клиник и научно-исследовательских институтов республики. Зарегистрирован и рекомендован Департаментом госсанэпиднадзора Министерства здравоохранения РУ.

5901/1224

Телефон для справок 34-40-04.

Коллектив холдинговой компании "Узсельхозмаш-холдинг" выражает искреннее соболезнование ответственному работнику Р.М.Сибгатуллину по поводу кончины отца

СИБГАТУЛЛИНА
Мингари-ака.

Коллектив холдинговой компании "Узсельхозмаш-холдинг" выражает глубокое соболезнование главному инженеру ОАО "Чирчиксельмаш" В.Я.Коху по поводу кончины его жены

КОХ Веры Петровны.

Коллективы ГПО "Давлат белгиси" при Центральном банке Республики Узбекистан и Ташкентской бумажной фабрики ГПО "Давлат белгиси" выражают глубокое соболезнование заместителю директора Бумажной фабрики Соки Бокиевичу Халилову по поводу кончины его отца

ХАЛИЛОВА Бокижона Фаттаховича.

НАРОДНОЕ СЛОВО
ХАЛҚ СЎЗИ

УЧРЕДИТЕЛИ:

Кенгаш Олий Мажлиса Республики Узбекистан и Кабинет Министров Республики Узбекистан

Газета зарегистрирована в Госкомпечати Республики Узбекистан. Регистрационный № 0002. Индекс 64610. Заказ Г-535. Объем 2 печ. л. Тираж 10216. Способ печати офсетный. Формат А-2.

Главный редактор Аббасхон УСМАНОВ

Редакционная коллегия: Э. БОЛИЕВ (отв. секретарь, "Халқ сўзи"), М.ЕГОРОВ (отв. секретарь, "Народное слово"), Ш. ЖАББАРОВ (зам. главного редактора, "Халқ сўзи"), С.ЗИНИН, А. КАИПБЕРГЕНОВ (зам. главного редактора, "Народное слово"), М. МИРАЛИМОВ, С. МУХИТДИНОВ, Ш. РИЗАЕВ, М. САФАРОВ, Р. ФАРХАДИ, У. ХАШИМОВ, И.ХУДАЯРОВ, И. ШАГУЛЯМОВ.

Газета сверстана оператором ЭВМ С. БАУЭРОМ.
Время подписания в печать по графику в 21.00.

Отделы редакции:

Общественно-политической жизни — 133-09-97; 133-48-04
Экономики — 133-57-98
Науки, образования и здравоохранения — 133-38-01
Культуры, духовности и просветительства — 133-67-55
Регионов и связи с читателями — 136-09-67
Новостей — 133-95-01
Секретариат — 133-42-35
Рекламы — 136-09-25

* Адрес: 700000, Ташкент, ГСП, ул. Матбуотчилар, 32.
Адрес в Интернете: http://HC.uzpak.uz
E-mail: slovo@uzpak.uz

Редакция принимает к рассмотрению для публикации материалы не более 7 машинописных страниц через 2 интервала.

Дежурный редактор Л. КУЧЕРЕНКО.
Дежурный Л. БАЙТЕРЯКОВА.
Старший корректор Е. ТИТАРЕНКО.

Отпечатано в типографии издательско-полиграфической акционерной компании "Шарк", адрес предприятия: улица Буюк Турон, дом 41, газета выходит пять раз в неделю, кроме воскресенья и понедельника 1 2 3 4 5 6. Подписано в 21.40