Узбекистан — государство с великим будущим

Народное слово

Выходит с 1 января 1991 года

Газета Верховного Совета Республики Узбекистан и Кабинета Министров Республики Узбекистан

20 АПРЕЛЯ | СРЕДА | № 77 (834). 1994 год.

В розницу — свободная цена.

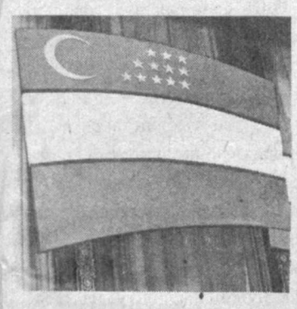

ПРОДОЛЖАЕТСЯ ОФИЦИАЛЬНЫЙ ВИЗИТ В НАШУ СТРАНУ ПРЕМЬЕРА ГОССОВЕТА КИТАЙСКОЙ НАРОДНОЙ РЕСПУБЛИКИ ЛИ ПЭНА

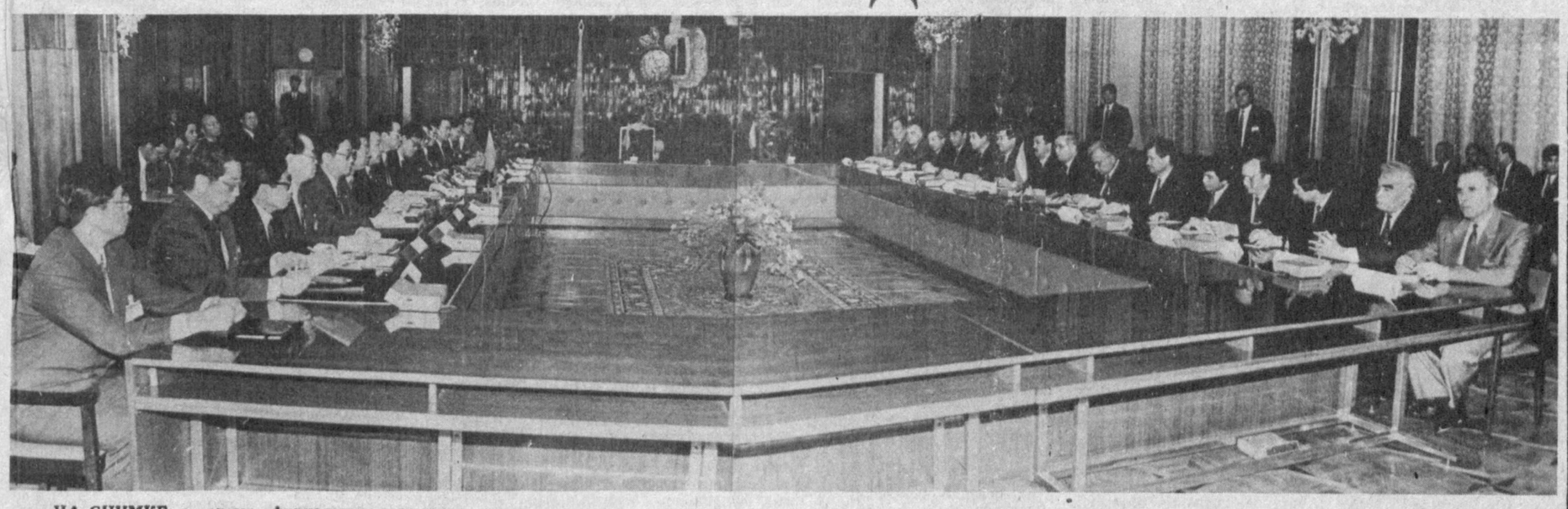

НА СНИМКЕ: во время официальных переговоров.

Фото Р. ДЖУМАНИЯЗОВА. (Фотохроника УзА).

Ташкент, 19 апреля... 10 часов. Национальный парк Узбекистана. Второй день визита начался с воздания почестей памяти великого представителя всемирной литературы, узбекского поэта Алишера Навои. Премьер Госсовета КНР Ли Пэн и Президент нашей республики Ислам Каримов возложили цветы к подножию памятника нашего великого предка.

Здесь же состоялась встреча с представителями общественности города, которые вышли, чтобы приветствовать высокого гостя. Господин Ли Пэн, говоря о развитии дружественных отношений между Узбекистаном и Китаем, выразил уверенность, что Узбекистан уже в недалеком будущем расцветет так же, как цветет природа в эту весеннюю пору.

* * *

10.30. Дворец дружбы народов. Состоялась беседа один на один между Президентом Республики Узбекистан Исламом Каримовым и Премьером Госсовета КНР Ли Пэном. В ходе беседы были обсуждены перспективы сотрудничества между Узбекистаном и Китаем в политической, экономической, научно-технической областях.

Затем переговоры были продолжены в расширенном составе — с участием членов делегаций.

Ислам Каримов с удовлетворением отметил сходство позиций руководства Узбекистана и Китая по многим вопросам. В частности, как Узбекистан, так и Китай хотят расширения равноправного сотрудничества, установления с соседними государствами дружественных отношений. То, что из бывших советских республик Узбекистан в числе первых наладил отношения с Китаем, конечно же, является результатом давних добрых отношений между двумя странами, традиций дружбы между нашими народами.

В ходе визита главы Узбекистана в Пекин в марте 1992 года было подписано около 20 документов. Сегодня они претворяются в жизнь, уже имеются первые результаты. Например, сейчас в нашей республике действуют 78 узбекско-китайских совместных предприятий. Ускоренными темпами развиваются торгово-экономические взаимосвязи. Но еще не в полной мере используются большие возможности такого величайшего государства, как Китай. Говорилось о пользе торговых выставок, что послужит улучшению взаимного обмена продукцией между двумя государствами. Необходимо уделять больше внимания развитию контактов деловых людей двух стран. Есть возможности поднять на более высокую ступень взаимные культурные связи.

— Нас давно интересуют осуществляемые в Китае экономические реформы, — сказал Ислам Каримов. — В свое время нас даже критиковали за такой интерес. А сейчас и другие страны начали изучать перемены, происшедшие в жизни Китая за последние годы. Хочу подчеркнуть, что партнерские отношения между Узбекистаном и Китаем строятся на ясной и имеющей большие перспективы политике.

Руководитель Госсовета КНР Ли Пэн поблагодарил Президента нашей страны за сердечную встречу возглавляемой им делегации на узбекской земле. Издревле наши земли связывал Великий шелковый путь. Визит Ислама Каримова в 1992 году вписал новую страницу в отношения между Китаем и дружественным и близким Узбекистаном, сказал гость. У нас схожие взгляды на международные отношения. Китай — сторонник мира, он ценит и поддерживает миролюбивую политику Узбекистана. Сегодня в Китае идет процесс экономического обновления. Миролюбивая внешняя политика, несомненно, призвана оказывать позитивное влияние на внутренние перемены в стране. Республики, входившие долгие годы в состав бывшего Союза, тесно связаны между собой. Китай считает естественным продолжение и упрочение связей Узбекистана с этими республиками, в частности, с Россией. Нормально развиваются и экономические связи Китая с Узбекистаном. КНР намерена выделить гуманитарную помощь для спасения Арала. Мы намерены и впредь развивать сотрудничество во всех отраслях, подчеркнул высокий гость.

— Узбекистан — молодое и вместе с тем древнее государство, которое испытывает временные трудности на начальном этапе своей независимости, — сказал Ли Пэн. — Но у него имеется много богатств, земля обильна, мощная индустрия. Я уверен, что светлое будущее Узбекистана не за горами, вскоре я увижу вашу республику в ряду передовых и процветающих государств.

* * *

По окончании переговоров состоялась церемония подписания документов. Между Узбекистаном и Китаем были подписаны межгосударственные соглашения о кредитах, об экономическом сотрудничестве и налаживании воздушного сообщения между двумя странами.

В расширенных переговорах и на церемонии подписания документов приняли участие исполняющий обязанности Председателя Верховного Совета Республики Узбекистан Э. Халилов, премьер-министр республики А. Муталов, государственный советник Президента А. Азизходжаев, заместители премьер-министра У. Султанов, К. Туляганов, М. Усманов, министр иностранных дел С. Саидкасымов, хоким города Ташкента А. Фазылбеков и другие официальные лица, а также Чрезвычайный и Полномочный Посол Китайской Народной Республики в Узбекистане Гуань Хэньгуан.

После подписания документов Ислам Каримов и Ли Пэн встретились с журналистами.

— И в Китае, и в Узбекистане проводятся экономические реформы, — подчеркнул Ли Пэн. — С этой точки зрения у нас много общего. Но это не означает, что обе страны в своем развитии идут по одному и тому же пути. Узбекистан имеет свою специфику, то же самое можно сказать и о Китае. Тем не менее нам есть чему учиться друг у друга. В далекой истории наши страны и народы связывал Великий шелковый путь. Теперь мы должны воссоздать новый, еще более Великий шелковый путь — на позициях современности. Надеюсь, что наша дружба будет еще крепче, чем дружили наши предки. Пользуясь случаем, выражаю народу Узбекистана и жителям Ташкента самые искренние чувства дружбы и уважения.

— Китай — величайшее государство, — сказал Президент Узбекистана. — Мы с большим вниманием следим за отрадными переменами в этой стране. Осуществляемые в Китае реформы привлекают не только наше внимание, но и всего мира. Ибо государство, которое обеспечивает продовольствием каждого четвертого из живущих на нашей планете, эффективно добивается повышения жизненного уровня своих граждан, демонстрирует высокие темпы экономического роста, достойно всяческого уважения и почитания. В настоящее время Китай со своим огромным потенциалом может внести большой вклад в обеспечение стабильности в Азии, в частности, в Центральной Азии. Мы горячо приветствуем визит господина Ли Пэна в нашу страну. Я надеюсь, что подписанные сегодня документы откроют новую страницу взаимных отношений между двумя странами.

* * *

16.00. Зал заседаний Верховного Совета Республики Узбекистан. Здесь для встречи с Премьером Государственного совета Китайской Народной Республики Ли Пэном собрались народные депутаты, представители республиканских министерств, руководители предприятий, представители общественности Ташкента и Ташкентской области, сотрудники дипломатических представительств зарубежных стран в Узбекистане.

Встречу открыл Президент Республики Узбекистан Ислам Каримов. От имени собравшихся он обратился к высокому китайскому гостю и его супруге со словами приветствия. Затем слово было предоставлено Ли Пэну.

— В течение двух лет в нашей стране побывали Президент Узбекистана Ислам Каримов, руководители других государств Центральной Азии, — сказал Премьер Госсовета. — Теперь я прибыл к вам с ответным визитом. Я рад, что начал свою поездку с прекрасного Узбекистана. В программе также — посещение Туркменистана, Казахстана и Кыргызстана. В недавней истории не было столь близких отношений между Китаем и государствами Центральной Азии. Эти перемены — свидетельство того, что в истории этих государств началась новая эпоха. Республика Узбекистан — одно из авторитетных государств Центральной Азии. Ваша страна имеет древнюю культуру и большой экономический потенциал. Под руководством Президента Узбекистана Ислама Каримова республика уверенно идет по пути упрочения своей независимости, укрепления дружественных связей и установления взаимовыгодного сотрудничества с соседними государствами. Мы желаем вам больших успехов на этом пути.

Далее гость рассказал об осуществляемых в Китае экономических реформах, о сегодняшней социально-политической обстановке в государстве, перспективах развития сотрудничества между нашими странами.

В заключение встречи Ислам Каримов выразил благодарность Премьеру Госсовета КНР за добрые пожелания. Он выразил уверенность, что дружественные взаимовыгодные связи между Китаем и Узбекистаном будут неуклонно развиваться и укрепляться.

Официальный визит Ли Пэна в Узбекистан продолжается.

Насыр МУХАММАД,
Гулом МИРЗА,
Дильшод КАЮМ,
корр. УзА.

НА СНИМКЕ: во время подписания документов.

Фото Р. ДЖУМАНИЯЗОВА. (Фотохроника УзА).

ТЕПЛЫЕ, ИСКРЕННИЕ ВСТРЕЧИ

Госпожа Чжу Линь — супруга Премьера Госсовета Китайской Народной Республики господина Ли Пэна в сопровождении супруги Президента Республики Узбекистан Татьяны Каримовой 19 апреля побывала на фабрике художественных изделий «Шарк гули» в городе Ташкенте. Они осмотрели выставку продукции предприятия. Большое впечатление на госпожу Чжу Линь произвели тюбетейки, сюзане, золотошвейные изделия, образцы национальной одежды. Гости побывали в музее фабрики, беседовали с работниками предприятия, ознакомились с условиями их работы.

Госпожа Чжу Линь в этот день побывала также в школе № 59 города Ташкента, специализирующейся на изучении китайского языка, ознакомилась с учебным процессом. Гостья из Китая беседовала с ташкентскими школьниками на своем родном языке и дала высокую оценку их знаниям. Дети порадовали ее также исполнением китайских песен и танцев.

Д. ХАЛИКУЛОВА,
корр. УзА.

К 50-ЛЕТИЮ ВЕЛИКОЙ ПОБЕДЫ

Состоялось заседание оргкомитета по подготовке к 50-летию Победы над фашизмом в войне 1941—1945 годов и проведению этой даты. Его вел первый заместитель премьер-министра республики, председатель оргкомитета И. Джурабеков.

На заседании обсуждалась праздничная программа, разработанная в соответствии с указом Президента о чествовании этого события. День Победы 9 мая в следующем году будет широко отмечаться как всенародный праздник. В столице республики по случаю знаменательной даты состоятся торжественное собрание и военный парад.

Программой предусматривается проведение научных конференций, посвященных мужеству и героизму узбекистанцев во второй мировой войне, показ спектаклей, документальных и художественных фильмов, организация в столичном национальном парке имени Алишера Навои и областных центрах театрализованных представлений, подготовка памятных подарков и знаков, издание Книги памяти.

На собрании было поручено Центральному банку, Министерству финансов открыть специальный счет для совета Союза ветеранских организаций в целях оказания материальной помощи ветеранам войны и тыла, на который различные министерства и ведомства, корпорации и концерны, ассоциации, предприятия и организации, частные лица будут перечислять свои денежные вклады и благотворительные пожертвования.

В заседании приняли участие государственный советник Президента Узбекистана Т. Алимов, заместитель премьер-министра республики М. Карабаев.

(УзА).

КОГДА МЕДЛИТЕЛЬНОСТЬ ОПАСНА

На прошедшем в Кабинете Министров совещании Президент Республики Узбекистан Ислам Каримов поставил перед каждым хокимиятом, соответствующими организациями и учреждениями четкие задачи — противопоставить весенней стихии организованность, не допускать потери, мобилизовать все силы для ликвидации последствий селей, паводков и оползней, принять меры, чтобы в будущем не повторить допущенных ошибок.

Что делается в этом направлении в Джизакской области?

Известно, что территории Фаришского, Бахмальского, Джизакского и Зааминского районов расположены в предгорьях. Ежегодно жители этих мест с наступлением тепла страдают от таяния снегов и обильных дождей. В этом году зима была долгой, в горах выпало много снега, и опасность весенних селей и оползней возросла. Поэтому в области сейчас создана специальная группа из 16 человек. Она побывала вместе с хокимами, аксакалами и активистами в кишлаках и аулах, где есть вероятность паводков, оползней. Шесть семей из Бахмальского, Джизакского и Зааминского районов переселены в безопасные места, им созданы все необходимые условия.

К сожалению, медлят с этой работой в Фаришском районе, расположенном у подножия Нуратинских гор. Рабочая группа определила, что семь из 11 аулов области, находящихся в опасной зоне, расположены именно в этом районе. Здесь проживает 31 семья. До сегодняшнего дня отсюда эвакуировано всего лишь 8 семей. По прогнозам гидрометцентра области в ближайшие дни погода может ухудшиться и выпасть большое количество осадков. Не будут ли потом в хокимияте района сожалеть, что не приняли вовремя меры, чтобы предупредить возможные последствия? Такую медлительность допускать нельзя!

Нулчи ДЖУРА,
корр. УзА.
Джизакская область.

ПРИШЛОСЬ ХОКИМУ ПОДАТЬ ЗАЯВЛЕНИЕ...

Состоялась внеочередная сессия Каракульского районного Совета народных депутатов. Ее участники обсудили вопросы ускорения социально-экономического развития района.

Выступившие на сессии говорили о серьезных недостатках и упущениях в реализации экономической реформы, о том, что в районе не работает каждое третье из зарегистрированных малых предприятий, что на четверть сократился товарооборот. Был сорван план сева озимых, в колхозах «Кувача», «Узбекистон» не налажено на должном уровне фермерское движение. Семь школ в районе находятся в аварийном состоянии, положение дел в системе здравоохранения перестало волновать ответственных за это лиц. Ослаблена работа правоохранительных органов. Хотя хоким района неоднократно получал предупреждения на собраниях разного уровня, он не сделал из критики соответствующих выводов.

Сессия рассмотрела и организационный вопрос. От обязанностей хокима района был освобожден Р. Сабиров в соответствии с поданным им заявлением. Хокимом Каракульского района утвержден Д. Ташев, работавший первым заместителем хокима этого района.

На сессии выступил хоким Бухарской области М. Рахмонов.

(УзА).

РАССМОТРЕН ОРГАНИЗАЦИОННЫЙ ВОПРОС

Состоялось собрание актива Букинского района, на котором рассмотрен организационный вопрос. В связи с переходом на другую работу хоким района К. Эльчибаев освобожден от занимаемой должности. Хокимом Букинского района утвержден Б. Махситов, до этого занимавший должность заместителя хокима Ташкентской области.

На собрании актива выступили государственный советник Президента М. Умурзаков, хоким Ташкентской области М. Икрамов.

(УзА).

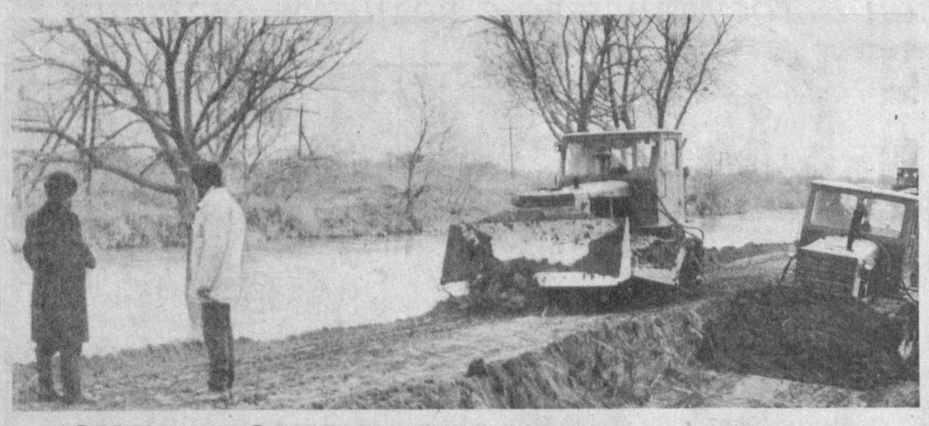

СЧЕТ ПОШЕЛ НА МИЛЛИАРДЫ

(Фоторепортаж)

Если взять соотношение числа жителей колхоза «Узбекистан» Хивинского района и количества земли, то получится, что на каждый гектар приходится 4,5 человека. Это если на всей площади, а если брать пахотную, то тут уже на гектар насчитывается 9 человек. Правда, не все жители работают в колхозе,

но все равно земли слишком мало, чтобы дать всем работу, заработки, прожиточный уровень. Как жить?

— Выход нашли в создании малых частных предприятий, — рассказывает председатель правления хозяйства Р. Атаджанов. — Есть подсобные промышленные предприятия и у колхоза, например, консервный завод. Уже действуют 23 малых частных предприятия, на которых трудятся более 300 человек.

Как обычно, часть из них — сфера обслуживания: столовые, шашлычные, парикмахерская и другие. Но основной упор делается все же на предприятия, производящие продукцию. Скажем, сократили хлопковый клин, увеличили посевы пшеницы и риса. Вот и появились в хозяйстве мельница и рисорушка. Раньше мешок пшеницы не смолоть — мукомольные гиганты не брали такие заказы. А сейчас можно смолоть свое зерно.

Растут семьи, и взрослых сыновей нужно расселять. Как строиться? Подрядные строительные организации берут дорого, строят, прямо скажем, некачественно. В Хорезме, где можно построить неплохой дом из сырцового кирпича своими силами, главной проблемой является столярка — окна, двери. Нашлись умельцы, создали мини-фирму, поставляют сельчанам эту самую столярку.

— Главный дефицит — лес, пиломатериалы, — рассказывает председатель.

Пригодился дедовский опыт. Как раньше было? Родился сын — отец посадил двадцать пирамидальных тополькoв. Пришла пора сына женить, а лес для строительства дома уже вырос. Сейчас вдоль дорог, каналов, арыков, улиц выкорчевываются старые талы, карагачи. Вместо них сажаются стройные тополя. Только в нынешнем году будет высажено более 100 тысяч штук. Будет, хоть и не сразу, свой лес для колхозных столяров и строителей.

Но особенно быстро пошло в гору малое предприятие по выпуску ковров. Заглохло было старинное ремесло по изготовлению знаменитых хорезмских ковров — можно было сравнительно недорого купить приличный ковер фабричной выделки. Сейчас это не каждому по карману. Нашлись и мастерицы, нашлись и руки, не имеющие работы. Неплохой заработок, а в колхозную кассу — немалая выгода.

За счет общего дохода содержатся и детсад, и пять школ, и 8 магазинов, и клуб, и две бани, и два кинотеатра, дороги. Конечно, не все на плечах колхоза, есть и государственная доля, но и мы вносим немало. Другая сторона — многие в малых предприятиях получили работу, получают твердый доход. Благосостояние семей улучшается. А это — главное!

Такое вот оно хозяйство — колхоз «Узбекистан». Очень даже многоотраслевое, дающее пользу государству и обеспечивающее своим труженикам работу, заработки, высокий жизненный уровень.

А. ПОКОТИЛОВ.

НА СНИМКАХ: планировка дамбы оросительного канала под посадку пирамидальных тополей; выпускница школы Барно Курязова нашла работу в родном кишлаке — стала прядильщицей коврового комбината; механизатор Атабай Аллаязов трудится на освоении новых земель под лесопосадки.

Фото **А. БАСКАКОВА, В. БАСКАКОВА.**

К 50-летию Победы

ВИТОК ЗА ВИТКОМ

— Одно дело переехать хутором, другое — селом. А перевезти завод со всем его оборудованием! — Так обычно начинал свой рассказ о 41-дневной одиссее эвакуации в Ташкент кольчугинского завода «Электрокабель» его директор Константин Федорович Сафонов, с которым мы по-доброму подружились.

Человек исключительной энергии, прирожденный организатор, умеющий ладить с людьми, он возглавил завод, тогда еще цех, с первых дней его образования, был все эти годы душой коллектива и, как никто другой, знал его историю. К тому же был он прекрасным рассказчиком. И вот вставали перед глазами далекие предвоенные годы, становление завода, вероломное нападение гитлеровской Германии.

Тыл передислоцировался на Восток. Промышленные предприятия, располагавшиеся на временно оставляемой территории, эвакуировались в глубь страны — за Урал, в Сибирь, в Среднюю Азию.

14 октября 1941 года было принято решение об эвакуации завода из г. Кольчугина Владимирской области. Начался демонтаж оборудования, грузились сотни катушек и барабанов, тысячи километров жил и кабелей. Вывозили все до последней гайки. Завод встал на колеса. И уже 16 октября в далекий путь был отправлен первый эшелон, затем второй, третий... десятый. В четырех эшелонах ехали рабочие, инженеры, служащие, в шести разместилось оборудование.

Долгий тревожный путь. Томительное ожидание на полустанках. Смертельная игра с пикирующими «Юнкерсами». Бомбежки. На стоянках рубили лес на топливо для паровозов. Люди голодали, мерзли, но стойко вынесли все невзгоды. Это был поистине героический путь.

Только 22 ноября, на 41-й день пути, первый эшелон прибыл в столицу братского Узбекистана — Ташкент. Здесь началась новая жизнь завода, новая история коллектива.

«Ташкент — город хлебный» встретил дорогих гостей, как и подобало Ташкенту, гостеприимно. Но вопрос размещения всех заводов, эвакуированных в Узбекистан, еще не был решен. По одному из вариантов заводу из Кольчугина предлагалось разместиться на площадке текстилькомбината. По другому — в центре города, на месте бывшей фабрики-кухни. Наконец, завод получил на окраине Ташкента площадь и помещения, занимаемые складами базы «Заготзерно», рядом со станцией «Чирчик-Горный».

К. Ф. Сафонов принимал «хозяйство»: пять складов, стены кирпичные, перекрытия деревянные, общая площадь — 7 тысяч квадратных метров. Да плюс еще 4 тысячи квадратных метров, но без крыши. Не развернешься... Но Сафонов остановился именно на этой площадке. Он знал и предвидел перспективы развития завода.

Начали прибывать эшелоны. Предстояло решить две очередные задачи: разместить людей и в кратчайшие сроки дать продукцию для фронта. Фронт ждал.

Жили в вагонах, в холодных теплушках. В школах. В бывшем польском костеле. На уплотнении у населения. По две-три семьи ютились в одной комнате. Работали в две смены по 11 часов. На работу ходили пешком 5—10 километров. На самой территории завода обувь привязывали веревочками к ногам, чтобы не потерять — дорог не было. Но никто не думал о личных удобствах. Помыслы всех сливались в одно: «Все для фронта», каждый старался приблизить восстановление завода, зная, что сэкономленный на этом день приближал победу над врагом.

И вот февраль 42-го. В эти дни к 25-й годовщине Красной Армии кабельщики выпустили первые 250 километров проводов марки ПТФ для военно-полевой связи. Так на окраине Ташкента выросло новое предприятие, а в республике новая промышленность — кабельная.

В 1942 году было смонтировано все необходимое оборудование, начали выпускать продукцию волочильный, крутильный, резиновый и прессовый цехи. Первые километры проводов и кабелей были выпущены А. Тимофеевой, П. Абаевой, Д. Аляевым, А. Крутовой, Е. Буточниковым и другими ветеранами кабельного производства. В апреле 42-го — еще одна победа — Я. Токарев, И. Сухов пустили первый шприцпресс для выпуска многожильных кабелей.

Началась разработка новой конструкции кабелей для телефонной и телеграфной связи в военных условиях — «полевого пупинизированного кабеля» ППК-4 конструктора И. Эйдлина и технолога К. Костычева.

Работали на два «фронта» — на передовые позиции и для тыла — надо было строить много электростанций, давать силовые и контрольные кабели. И вот наступил день, когда старший мастер М. Платова и работница В. Федулова запустили машину телефонных кабелей. Первые тонны обмоточных кабелей изготовили А. Щенникова и Т. Ананьева. Завод восстанавливал выпуск своей номенклатурной продукции.

Многогранной была помощь и поддержка со стороны узбекского народа в период становления завода. Уже в первые месяцы коллектив начал пополняться новыми рабочими из числа местных жителей. Первым 28 ноября 1941 года поступил на завод Мухитдин Юлдашев, ставший квалифицированным вулканизаторщиком.

В декабре 1941 года поступил на завод Сабир Закиров, ставший одним из лучших электриков. В дружную семью кабельщиков вошли Р. Махкамов, А. Пиримов, Х. Халиков, К. Игамбердиев, А. Артыков, Т. Юлдашев и многие другие. Всем им тогда было по 14—16 лет, но они работали вместе со старшими не покладая рук над восстановлением завода, а затем, овладев специальностями, самоотверженно трудились для фронта.

Вот эпизоды почти из фронтовой сводки. 11 августа 1942 года завод получил боевое задание в месячный срок изготовить и отгрузить для армии 210 тонн медной проволоки для связи. И задание было выполнено за 8 дней! А вот еще один важный заказ — начать производство специального кабеля из 60 экранированных жил. И заказ был выполнен по законам военного времени — досрочно.

Пять военных лет, каждый день из которых равнялся трем. Ташкентские кабельщики находились в далеком тылу, за тысячи верст от фронта, но все это время были на передовой линии борьбы с немецкими захватчиками. Они виток за витком выпускали кабель — так нужный фронту. И каждый день здесь ковалась победа над врагом.

В. ЗИМЕНКО,
корр. «Народного слова».

Наперекор стихии

УКРЕПЛЯЮТСЯ БЕРЕГА АМУ

В свете задач, намеченных при обсуждении в Кабинете Министров республики по предотвращению селей и паводков, в Хорезмской области проведено укрепление русла Амударьи. В нижнем ее течении на защитные дамбы уложены 550 тысяч кубометров грунта и свыше 50 тысяч кубометров шагала. На левом берегу реки от города Дустлика до Гурленского района непрерывно работают десятки экскаваторов, грузовых автомобилей, бульдозеров. В настоящее время прочищены все внутренние каналы и дренажные отводы, что необходимо для спуска части воды в случае паводка.

РЕКА НАЙДЕТ СВОЕ РУСЛО...

Члены комиссий по чрезвычайным положениям, созданных в Сурхандарье при областном и районных хокимиятах, побывали там, где наиболее возможны сели, паводки, оползни, определили перечень предупредительных мер. Уже сейчас из опасных мест вдоль рек, саев и в предгорьях переселены 320 семей, 23 кишлака. Населению оказываются медицинская помощь, бытовые и торговые услуги.

Однако еще предстоит сделать немало. В порядке селезащиты нужно соорудить 97 приемников сточных вод, уложить по берегам рек бетон и шагал, установить сипаи — приспособления для устройства запруд на реках. Ибо с потеплением ожидается поднятие уровня воды в горных реках Тупаланг, Тентаксай, Обизаранг, Кизилсув, Шаргунсай, Сангардак.

ПРЕГРАДЫ НА ПУТИ ПАВОДКА

В связи с нынешней неблагоприятной метеорологической обстановкой вероятна возможность паводка в тех реках, что текут через кишлаки Баландчакир, Пасткичакир, Шават, Хужабушкент, Юкори, Сармич Хавастского района Сырдарьинской области. В связи с этим члены областной комиссии по предотвращению весенне-летних паводков побывали в названных кишлаках, беседовали с населением, наметили первоочередные задачи.

Уже начато переселение 16 семей, живущих в наиболее опасной селевой зоне. Укрепляются мосты, берега рек. Приведен в порядок 12,5-километровый канал, который берет начало в Хужабушкентском водохранилище, отремонтированы семь гидротехнических сооружений для пропуска селевых потоков.

Рабочие первого строительного участка передвижной механизированной колонны «Мирзачульстроя» приступили к сооружению Чакандсайского водохранилища, которое станет надежным заслоном на пути селевых потоков.

ДРУГ ПОЗНАЕТСЯ В БЕДЕ

Трудящиеся Ферганской области протянули руку помощи жителям Ошской области соседнего Кыргызстана, пострадавшим от стихийных бедствий.

Из Кувасая в Ош отправился караван автомашин с благотворительным даром — разнообразной сельскохозяйственной продукцией, товарами первой необходимости, стройматериалами.

— Нас связывает многовековая дружба с кыргызскими братьями, — говорит руководитель каравана дружбы, директор автопредприятия № 73 города Кувасая Рустамжан Мадалиев. — Поэтому мы считаем своим долгом оказать им посильную помощь в трудную минуту.

(УзА).

С ДЕЛОВОЙ ХВАТКОЙ

Год назад производственное объединение «Узбексельмаш» активно включилось в создание и освоение приоритетных машин для сельскохозяйственных нужд. Впервые в республике узбексельмашевцы наладили выпуск кормоуборочной машины КИР-1,5 под названием «Умид». Подобная косилка-измельчитель раньше выпускалась в Болгарии. Поэтому были определенные трудности с запасными частями и комплектующими. Выход был найден. В течение 2,5 месяца коллектив объединения совместно с ГСКБ по машинам для хлопководства не только освоил выпуск запчастей, но и создал машину, не уступающую зарубежным аналогам.

С «Умидом» труженики ПО «Узбексельмаш» реально могли связывать свои надежды на безбедную жизнь. Но пресловутые взаиморасчеты затормозили поступательное движение всего производства.

Вроде бы и нет обвального падения объемов. Сегодня из сборочного цеха выходят до 250 машин в месяц, рабочие вовремя получают заработную плату. Но при этом площадка готовой продукции напоминает склад, куда давно не заглядывал заказчик.

А с чего ему заглядывать? Нет средств, и потому стоит невостребованной техника, ждет своих механизаторов.

— Пока не заработают в полном объеме документы экономического сотрудничества стран СНГ, — говорит главный инженер ПО «Узбексельмаш» Александр Борисович Куржнер, — о стабильной работе предприятий не может быть и речи... А пока даже всесильный бартер не всегда может пробить ворота поставщиков металлопроката, резинотехнических изделий, комплектующих. Вот и приходится вертеться...

Тем не менее деловой хватке руководства и специалистов ПО «Узбексельмаш» надо отдать должное. Совсем недавно они освоили выпуск новых видов товаров народного потребления и, что характерно, из отходов основного производства. Но главное, здесь верят в здравый смысл политиков, экономистов, банкиров, которые должны расставить все по своим местам. «Умид» — это надежда. Узбексельмашевцы живут надеждой на лучшее.

О. АСАДУЛЛА-ЗАДЕ,
наш внешт. корр.

НАЛОГОВИКИ ОБМЕНИВАЮТСЯ ОПЫТОМ

«ИНФЛЯЦИЯ И НАЛОГООБЛОЖЕНИЕ» — такова тема семинара, который начал работу 18 апреля в Ташкенте. Его организаторы — Государственный налоговый комитет республики и Германское общество по техническому сотрудничеству (ГТЦ). Семинар проходит в Институте управления при Университете мировой экономики и дипломатии и продлится пять дней.

На открытии семинара присутствовали советник посольства Германии в Узбекистане Х. Ю. Кайльхольц, глава Бюро ГТЦ в Ташкенте К. Метцлер, Семинар проводят эксперты ГТЦ Ю. Штайгер (координатор сотрудничества с Госналоговым комитетом в Германии), У. Лаутенбахер и К. Лахнит (Баварское министерство финансов).

В работе семинара принимают участие представители Министерства финансов, Госкомимущества, Госкомпрогнозстата республики, начальники управлений Госналогового комитета, заместители начальников областных госналоговых управлений, опытные специалисты-налоговики, главные бухгалтеры крупных предприятий Ташкента, предприниматели, финансисты.

Семинар открыл заместитель председателя Госналогового комитета Ш. Х. Саттаров. Затем с приветствием к собравшимся обратился Х. Ю. Кайльхольц, который, в частности, подчеркнул, что эксперты ГТЦ делятся своим опытом, идеями в области налоговой политики, налогообложения, но не дают никаких рецептов, не предлагают перенять готовую немецкую модель налоговой системы.

— В результате договоренности, достигнутой в августе 1992 года между Республикой Узбекистан и Германией в сотрудничестве в области налоговой системы, вот уже второй год ГТЦ является надежным деловым партнером Госналогового комитета, — сказал в своем интервью журналистам, присутствовавшим на открытии семинара, Шухрат Хамидович Саттаров. — Ключевыми аспектами нашего сотрудничества являются создание автоматизированной налоговой информационной системы, обучение и повышение квалификации налогового персонала, стажировка специалистов налоговых органов республики в Германии.

Эксперты ГТЦ, изучив нашу налоговую систему, экономическую обстановку в республике, высоко оценивают осуществляемый в Узбекистане поэтапный переход к рынку и признают усилия нашего молодого государства по созданию самостоятельной системы налогового управления убедительными и энергичными.

Опыт передовых стран показывает, что на определенном этапе развития инфляционные процессы неизбежны. Их сдерживание через систему налогообложения и одновременно недопущение потерь реальной «цены» массы налоговых поступлений — актуальная проблема, которой посвящен семинар.

Б. ЧЕРНЕЦКАЯ,
руководитель пресс-службы Госналогового комитета Республики Узбекистан.

СОБРАНИЯ АКТИВОВ

Состоялось собрание актива Навоийской области. Обсуждались задачи по предотвращению опасности, связанной с нынешней неблагоприятной метеорологической обстановкой, вероятностью паводков и селей. С докладом выступил хоким области А. Айдаркулов.

Отмечалось, на сегодня из опасной зоны выведены 49 отар, переселено немало семей, продолжается сооружение дамбы. В то же время, говорили участники собрания, в Нуратинском, Хатырчинском, Кызылтепинском и Навоийском районах мероприятиям по предупреждению возможного натиска стихии не уделяется достаточного внимания.

В собрании участвовали министр сельского хозяйства республики Н. Каюмов, руководитель концерна «Узсувкурилиш» И. Юсупов.

* * *

На собрании Ташкентского городского актива тоже обсуждались задачи по предотвращению опасности паводков и селей. С докладом выступил хоким города А. Фазылбеков.

(УзА).

МАСТЕРИЦЫ «ЧЕВАРА»

В коллективном хозяйстве «Новшахар» Ангорского района с нынешнего года вступил в строй ковровый цех «Чевар». 40 мастериц цеха выпускают ежемесячно до 14—15, а то и более туркменских ковров. Женщины с малолетними детьми берут работу на дом. Хозяйство же обеспечивает их сырьем. В выигрыше все — и хозяйственная казна, и надомницы. В скором времени здесь намечается открыть трикотажный цех и авторемонтный центр.

НА СНИМКАХ: Райхон Алиева и Дилбар Тиловбердыева за работой; в ковровом цехе.

Фото **И. ХУЖАЕВА.**
(Фотохроника УзА).

Деловой этикет

БИЗНЕС И «КИТАЙСКИЕ ЦЕРЕМОНИИ»

Динамично и плодотворно развиваются дружественные связи между Республикой Узбекистан и КНР. Созданы совместные предприятия, нарастает торговый поток.

В связи с дальнейшим улучшением узбекско-китайских отношений оживляется и «переговорный процесс». Во время коммерческих диалогов весьма заметно проявляются и национально-психологические особенности обеих сторон.

О себе, вероятно, мы кое-что знаем. Скажем, что ведем себя корректно, правильно. Но кое-что можно освоить и дополнительно. Шероховатости, а то и просто изъяны нашего авторитарного воспитания нет-нет да и дают о себе знать, наносят урон качеству переговоров.

К сожалению, некоторые наши предприниматели считают, что главная цель бизнеса — заломить цену; они не упустят случая выжать из иностранного компаньона как можно больше, тем более что партнер не раздражается, а, наоборот, улыбается. Но улыбка улыбке рознь.

Китайцы говорят: «Не пройдешь через дело — не станешь умней». Будем же делать дело, помня при этом и о такой китайской мудрости: «Раз надел новые туфли — выше поднимай ноги». Вывод ясен — не шаркай ногами и не раздражай гостей, которые приехали на переговоры издалека.

Деловое знакомство с китайским бизнесменом не может быть успешным без обмена визитными карточками. При этом рекомендуется иметь визитные карточки, отпечатанные на узбекском и английском языках.

Китайцы обращают внимание на манеру одежды и внешность, особенно на деловых встречах и протокольных мероприятиях. Традиционная форма одежды — консервативный серый или темно-синий костюм, строгий галстук, белая рубашка, черные или синие ботинки. На любой деловой встрече на вас должен быть галстук.

Китайские бизнесмены имеют репутацию деловых партнеров. А потому для достижения реальных результатов тщательно готовьтесь к диалогу. Чтобы не попасть впросак, надо всегда заранее подготовить всю необходимую информацию. Вы только выиграете, если до момента первой встречи с партнерами изучите состояние дел, финансовое положение и репутацию их компании. Как это сделать, вам подскажут специалисты.

Еще об одном моменте. В большинстве случаев в ходе переговоров китайцы говорят как по-китайски, так и по-английски. Китайцам это обстоятельство дает значительные преимущества, поскольку они могут обсуждать даже конфиденциальные вопросы, не покидая место за столом переговоров.

Поэтому должно быть вполне естественным и для узбекских партнеров говорить в присутствии китайцев между собой на узбекском, русском, таджикском или другом, не знакомом для них языке.

В ходе диалогов возникают иногда паузы. Не нужно их смущаться. И не стоит их «заполнять» какими-либо заявлениями и прочими словесными ухищрениями. Молчат китайцы, выдержите и вы своеобразную паузу. Имейте в виду, что сохранение молчания может быть для вас весьма эффективным, особенно тогда, когда китайцы выдвигают необоснованные требования и предложения.

Особо стоит сказать о таком важном моменте, как подписание контракта (соглашения). Документ этот должен быть краток, прост в понимании и составлен в четких, обтекаемых фразах. Не следует тратить словесных «изысков» на перечисление сложных обстоятельств, случайностей и тому подобных вещей.

Запомним: жизненной необходимостью является компетентность юридической консультации при переговорах. Для защиты интересов узбекского участника согласованный текст соглашения (контракта) должен содержать некоторые базовые положения, для чего необходимо привлекать к переговорам и подготовке документа квалифицированного юриста-специалиста по коммерческому праву.

Случается так, что необходимо прервать переговоры. К этому следует отнестись с большой осторожностью. Почему? Дело в том, что слабо аргументированный перерыв может сделать последующие сделки невозможными или же по крайней мере крайне затруднительными.

Что еще тут стоит учесть? Во-первых, необходимо избежать того, чтобы возложить ответственность за вынужденный перерыв на китайских партнеров. Во-вторых, не характеризовать последствия как неудачу в диалоге. В-третьих, никогда не привлекайте внимания публики к истинным причинам перерыва в переговорах.

Отношения между партнерами, полагают китайские бизнесмены, изначально исключают возможность возникновения между ними серьезного конфликта или спора, не стоит во взаимоотношениях с китайцами пытаться разрешать разногласия в юридической инстанции, ибо это будет означать одно: публичное признание разрыва отношений между партнерами.

Думаю, стоит сказать несколько слов в отношении основных элементов китайского делового этикета.

Не ставьте китайца в неловкое положение в присутствии его соотечественников. Если критика неизбежна, выскажите свои замечания партнеру с глазу на глаз. Или выскажите свои критические замечания через посредника, если дело касается человека с высоким социальным статусом.

Контрпродуктивной будет ситуация, когда вы в присутствии старшего по положению китайца станете обращаться с вопросами к его подчиненному.

Отвечайте как можно быстрее на все вопросы, предложения, переписку и приглашения. По меньшей мере немедленно высылайте сообщения о том, что вы ответите в ближайшее время.

Известно, любая официальная встреча завершается застольем. Не рекомендуется пропускать ритуалы и протокольные мероприятия, приемы, фотографирование на память, перерезание ленточки и прочие торжества, которые, как правило, делают более органичными отношения партнеров.

На любое ответственное мероприятие (если это не просто ужин в ресторане) рекомендуется приходить с подарком — недорогим, но оригинальным. Корзина с фруктами или бутылка доброго вина — неплохой презент для большинства ситуаций. При приглашении на свадьбу, день рождения или похороны принято дарить небольшую денежную сумму в конверте: в красном — для живущих, в белом — по случаю кончины.

Вас приглашают за стол. В случае, если к столу подается рисовое вино—шаосинь, пить его предпочтительнее после тоста. Бокал держат в правой руке, поддерживая ее левой рукой. Почетный гость должен первым пробовать новое блюдо и вставать из-за стола.

В. КИМ,
декан факультета «Международные экономические отношения» Ташкентского государственного института востоковедения.

ЗА ФЕРМЕРОМ — БУДУЩЕЕ

ЗАОЧНЫЙ «КРУГЛЫЙ СТОЛ» ГАЗЕТЫ «НАРОДНОЕ СЛОВО»

С каждым днем ширится и крепнет у нас в республике фермерское движение. Теперь уже ни у кого не вызывает сомнения то, что фермер — ключевая фигура на селе. Об этом убедительно свидетельствует постоянный рост удельного веса производимой фермерскими (дехканскими) хозяйствами продукции в общем республиканском объеме.

Известно, что Президент Республики Узбекистан И. А. Каримов, правительство оказывают фермерам всестороннюю и всемерную помощь и поддержку. Об этом говорит пакет законодательных актов, и в первую очередь Закон «О дехканском хозяйстве».

Ясно каждому, что за фермером будущее. Но, как всегда, на пути всего нового, в том числе и фермерства, немало трудностей. На первых порах, встречая различные препоны, не каждый начинающий фермер добивается успеха, зачастую действуя в одиночку, на свой страх и риск.

Так одинок ли фермер на селе! Задавшись этим вопросом, редакция «Народного слова» провела заочный «Круглый стол», попросив высказаться по этому вопросу представителей причастных к фермерству структур, чтобы проследить горизонтальные связи фермера с местной властью, банками, техсервисом, наукой, определить степень его социальной защищенности со стороны закона, порядок страхования, налогообложения и другие вопросы, волнующие фермеров, а, значит, и нас с вами.

Фуркат МЕЛИКУЛОВ,

фермер. Зангиатинский район.

Фермеры бывают двух видов — оптимисты и пессимисты. В зависимости от того, с чем они больше сталкивались, с плюсами или минусами дехканства. Отношу себя ни к тем, ни к другим. Я — реалист, воспринимаю действительность такой, какая она есть. Когда приступал к фермерству, составил себе план, выполнение которого условно разделил на три этапа. В первом я должен был состояться — де-юре и де-факто — как фермер. То есть зарегистрироваться, получить землю, создать материально-техническую базу своего хозяйства и начать производство и продажу сельскохозяйственной продукции. Второй этап отвел освоению рынка, наращиванию выпуска различной продукции высокого качества. Тут и открытие специализированного магазина в Ташкенте, цехов по выпуску мясо-молочных изделий, консервированных и фасованных овощей и фруктов. На третьем этапе — решение проблем выхода на международный рынок...

Так вот, сейчас я решаю задачи второго этапа. На рынки Ташкента с нашего фермерского хозяйства под названием «Мурод-2» регулярно поступают цветы, фрукты, лимоны, разная зелень — укроп, петрушка, мясо, молоко и недавно освоенный популярный «попкорн». Скоро пойдет свежая рыба со своих озер... Словом, дело налажено и приносит результаты.

Но сказать, что проблемы решаются как бы сами собой, конечно, не могу. Тому причина не столько то, что я, как фермер, ступил на новую, не исследованную еще стезю предпринимательства, сколько те «околофермерские» дела и настроения, которые так или иначе приходится учитывать. Если первый этап я преодолел, как говорится, на одном дыхании, то сейчас то и дело спотыкаюсь чуть ли не на ровном месте. Тому виной, наверное, настораживающее «непонимание» моих фермерских забот со стороны соседнего рыбокомбината «Домачи», которое проявляется особенно в последнее время. Здесь не возьмут в толк, почему я «порчу» своих рабочих непомерно высокими заработками, почему «положил глаз» на их запущенные озера, бездействующее холодильное помещение... Но позвольте, я руководствуюсь простой логикой: плачу хорошо тем, кто хорошо работает; хочу, чтобы приносило максимальную выгоду мне, обществу то, на что вы давно махнули рукой... Только ленивый не обратит внимание на прилегающий к моему хозяйству участок кое-как обработанной земли. Прошу: отдайте его мне. Нет. Оказывается, он принадлежит... учхозу сельскохозяйственного техникума. Представляю, какому отношению к земле там учат.

С замиранием сердца я слушал выступление Президента республики, где он говорил о дальнейшем развитии и поддержке фермерского хозяйства — теперь дело пойдет! И уже через несколько дней — первый результат. По телевидению выступает руководитель одного уважаемого банка: мол, выполняя политику нашего Президента, мы решили выдавать фермерам кредиты наличными. Вот это то, что мне нужно! Ведь без наличных денег не пополнишь поголовье своего стада. Спешу в банк за обещанным кредитом. Заполняю один документ, другой, добываю требуемые справки — на все про все уходит... месяц. Наконец все готово. Можно получать деньги? Ан нет, выясняется, что у банка туговато с наличными... Возмущаться? Себе дороже. В итоге обращаюсь в Центральный банк и без всяких проволочек получаю нужную сумму... Вот вам проблема на ровном месте — есть правовая база развития фермерства, соответствующие ответственные инстанции, даже энтузиазм по выполнению принятых решений. Нет — рядовой исполнительской дисциплины. Некоторые чиновники, видимо, склонны скорее руководствоваться принципом «мое дело прокукарекать, а там — хоть не рассветай», нежели интересами нашего молодого государства.

Не хочу, чтобы из моего рассказа у вас создалось впечатление, что об интересах общества больше всего заботятся лишь фермеры да предприниматели. Это, конечно, не так. Более того, если по справедливости — не всем нынешним фермерам суждено стать настоящей опорой государства. Одни пришли в эту сферу из-за своеобразной моды, других привлекают доходы, третьим надоела колхозно-совхозная уравниловка... У меня, к примеру, недавно появился новый сосед. И теплицы у него, и сад — все как у меня год тому назад. Гадаю: фермер, не фермер? Почему не занимается своим хозяйством? Оказывается — он посчитал более выгодным заниматься так называемым туристским бизнесом — это когда едешь, скажем, в Саудовскую Аравию, закупаешь там товар и здесь продаешь, чем каждодневным и внешне малопривлекательным трудом фермера. Земля так и не получила настоящего хозяина.

Мода, доходы, неурядицы — все это преходяще. Постоянна лишь любовь к труду, к земле. Будущее фермерства исходит отсюда.

Но было бы ошибкой уповать только на эту любовь. Настоящему дехканину сегодня, чтобы успешно вести свое дело, нужны специальные знания. Порой даже очень «специальные» — это я вновь возвращаюсь к нашей действительности. Недавно я по требованию контролирующих органов заполнял так называемую балансовую ведомость. Каких там только пунктов с мудреными терминами нет! Хорошо — у меня высшее образование — разобрался. А как быть тем, кто не обладает специальными знаниями? Налоговая служба советует: возьмите в штат бухгалтера. Вряд ли это реально для нынешних фермеров. Нельзя ли пойти другим путем? Например, упростить ведение учетно-финансовой документации.

Я уже говорил, что сегодня работаю над решением задач, которые я отнес ко второму этапу достижения своей цели. Уже в этом году, видимо, удастся запустить цехи по изготовлению колбасы, сыра. Сложность этапа в том, что одновременно приходится решать вопросы и выхода на внешнеэкономический рынок. Спросите: с чем, с какой продукцией? Действительно, если предложим там свой нынешний товар, конечно, нас там и не заметят. Значит, нужно предлагать что-то другое. И, похоже, мы нашли это «что-то». Розовое масло! Вот вам повод улыбнуться над реалистом. Тем не менее мы уверены, что станем его первыми экспортерами. Наш проект, представленный по этому поводу на конкурс, организованный Фондом содействия развитию малого и среднего бизнеса, банком «Ипак йули» и Государственной компанией телевидения и радиовещания республики, занял первое место.

Зоир НУРИТДИНОВ,

хоким Нуратинского района.

Говоря народным языком, земля — это сердцевина экономики. Ведь недаром реформы в нашем государстве начаты именно с сельского хозяйства. Свою задачу хокима района вижу в том, чтобы использовать рычаги власти для повышения уровня сельхозпроизводства. Чтобы каждый клочок пашни вошел в рыночный оборот, причем с максимальной эффективностью. К концу года общее количество дехканско-фермерских площадей в нашем многоотраслевом районе будет доведено до 4 тысяч гектаров.

Условия степного предгорья, где трудно с водой и где велика зависимость от погоды, — хорошая почва на проверку хозяйских способностей. К сожалению, не каждый, кто имеет надел, может называться настоящим хозяином. Тех, кто выходит на частнособственнический путь, я условно делю на две категории. Во-первых, это вполне подготовленные предприниматели, имеющие за плечами опыт организаторской работы, которые осознанно берут землю, зная, какие трудности встанут перед ними. И самоотверженно воюют за нее, ибо, не секрет, бюрократизма в нашей жизни хватает на всех уровнях.

Я не раз приводил пример фермера с территории колхоза «Узбекистан» Ялгаша Каршиева. Бывший учитель-биолог, затем директор школы, много лет проработавший агрономом, он прошел все стадии общественно-политического «созревания». Он знает, в какие двери ему стучаться, если не решаются проблемы. У него свой расчет, свои планы. Вместе со своими сыновьями Каршиев содержит отару овец, недавно купил бычков, землевладений у него более 20 гектаров. Урожай люцерны, пшеницы выше, чем на соседних колхозных полях.

Вторая категория — это люди, которые сами не работают. Вот и получается, что пока Ялгаш-ака своим горбом поднимает «фазенду», бегает по банкам, выпрашивает запчасти, успевая при этом наращивать урожайность, в это время многие пашни превращаются в пустыри. Кому выгодно от такого отношения к земле? Ясно — никому.

Поэтому я за то, чтобы давать ее лишь тем, кто уже заявил о себе как истинный хозяин. Тем более что таким, как Каршиев, есть что предъявить середнячкам и убыточным колхозным бригадам. Вот пример. Фермеры Нураты вырастили кукурузу в среднем по 180 центнеров на гектаре. А в колхозе имени Навои этот показатель равен 120. В других же хозяйствах он еще ниже. Вот и думайте — где истинное предпринимательство, а где смена вывески.

Кучирбай КАРИМОВ,

начальник Ташкентского областного управления «Узтадбиркорбанка».

На 1 января 1994 года число фермерских (дехканских) хозяйств в столичной области составляло 616, на 1 марта эта цифра увеличилась до 718. В прошлом году фермерские (дехканские) хозяйства произвели 4.650 тонн хлопка-сырца, 1.025 тонн зерна, 4.904 тонны кормов, 1.098 тонн мяса, 1.818 тонн молока, 117 тысяч штук яиц, 9 тонн шерсти, много другой сельскохозяйственной продукции. Приведенные цифры означают одно: несмотря на встречающиеся на пути трудности и сложности, фермерское движение продолжает развиваться вглубь и вширь, и процесс возрождения частных землевладельцев приобрел необратимый характер. Мощный импульс развитию частного предпринимательства на селе дал Указ Президента «О мерах по дальнейшему углублению экономических реформ, обеспечению защиты частной собственности и развитию предпринимательства» и ряд последовавших за ним постановлений правительства.

Если в хозяйстве у фермера насчитывается 30 условных голов скота, хокимят выделяет ему определенное количество (в зависимости от возможностей того или иного региона) земли, а банк — льготные кредиты на приобретение техники, семян, кормов, сельскохозяйственных животных. Краткосрочные ссуды выдаются под залог застрахованного имущества, которое является обеспечением ссуды. В таких случаях фермер обязан представлять в банк расчет экономической эффективности испрашиваемой суммы. Обслуживающий данного фермера экономист, в свою очередь, рассматривает расчет с точки зрения своевременности погашения кредита. После получения от фермера всех необходимых документов с ним заключается кредитный договор и выдается ссуда. Так у нас обстояли дела раньше.

Мы предельно упростили для фермера, не обладающего пока необходимыми экономическими и бухгалтерскими знаниями, этот процесс. Ему достаточно представить в банковское учреждение нотариально заверенный залог имущества или документ, страхующий риск непогашения кредита. Все остальное — технико-экономическое обоснование, кредитный договор, срочное обязательство, платежное поручение наши специалисты делают сами, причем бесплатно. К тому же районные отделения «Узтадбиркорбанка» ведут прием клиентов с 8 до 17.00, а не до 12.00, как это было принято раньше в банковской системе.

Третью часть своих кредитных вложений отводим на выдачу фермерам льготных кредитов. Процентная ставка к ссуде, участвующей в производстве кормов, зерна и мяса, составляет 20 процентов годовых, фруктов и овощей — 25, в перерабатывающую отрасль — 30 процентов. С начала 1994 года выдано более двух миллиардов сум-купонов льготных кредитов.

Для увеличения объемов кредитных вложений увеличиваем продажу акций. На сегодняшний день их реализовано почти на миллиард сум-купонов. Сегодня число наших акционеров достигло 856 и продолжает неуклонно расти.

Испытываем свои силы в совершенно новом для «Узтадбиркорбанка» деле — осуществлении вкладных операций. В семи районных отделениях начали приниматься во вклады свободные денежные средства населения, объем их составил 35 миллионов сум-купонов.

В порядке эксперимента создали в одном из хозяйств Куйичирчикского района небольшой банк, обслуживающий фермерскую ассоциацию — бывший колхоз. С внедрением автоматизации и компьютеризации в банковской системе это позволит приблизить банковские услуги к фермеру и, разумеется, ускорить платежи.

Для фермерского сословия, дающего солидную прибавку к общественному дастархану, пора разработать пакет привилегий. Например, льготные кредиты из ссудного фонда государства, беспроцентное госстрахование имущества, изготовление необходимых деталей, ремонт техники и даже, при необходимости, дотация на невыгодные цены. Пока же наш неокрепший фермер находится в сложных условиях. Возьмем вопрос того же страхования. Например, корова на рынке стоит более полутора миллионов сум-купонов. А органы Госстраха страхуют ее в 850 тысяч сум-купонов. Причем, с огромным процентом годового взноса. Как тут быть фермеру? Ясно, что все эти вопросы надо решать.

Я был недавно в составе нашей делегации во Франции. С интересом наблюдал работу тамошних землевладельцев. Посетил под Парижем фермерскую семью из четырех человек. Они имеют 600 гектаров земли. Ошеломила и урожайность пшеницы — 120 центнеров с гектара! Причем, от вспашки земли до получения готовой муки семья управляется сама. Невольно сравниваешь с нашими колхозными полями, которые дают чуть больше 20 центнеров с гектара. В области немало примеров, когда даже с одной сотки надела получают урожай выше, чем с одного колхозного гектара.

На семинаре по организации фермерского дела, который состоялся в Хатырчинском районе, мы ознакомились с передовым опытом в этом направлении. Это еще раз наводит на мысль, что путь к изобилию и прогрессу пролегает через развитие фермерства.

Как народный депутат Узбекистана и представитель местной власти, считаю, что надо усиливать государственное стимулирование фермерского движения. Очевидно, следует устраивать конкурсы начинающих фермеров, всенародно награждать лучших производителей сельхозпродукции. Назрел момент и созыва фермерского съезда, где практики вслух могли бы высказывать свои беды и предложения.

Давлят МАХМУДОВ,

первый заместитель генерального директора Республиканского объединения по обслуживанию дехканских (фермерских) хозяйств и животноводческих ферм «Узтехживсервис» при государственно-кооперативном комитете «Узсельхозснабремонт».

С развитием дехканского (фермерского) движения естественно встает проблема обеспечения фермерских хозяйств техникой, запчастями, горюче-смазочными материалами. С этой целью постановлением Кабинета Министров республики в составе государственно-кооперативного комитета «Узсельхозснабремонт» создано Республиканское хозрасчетное объединение «Узтехживсервис», призванное оказывать необходимые услуги фермерам, дехканским и личным хозяйствам. Так, во всех районах организованы хозрасчетные производственно - технические центры, действуют на местах 143 специализированных магазина, 133 арендных сервисных пункта. Здесь реализуются сельхозоборудование, запчасти, орудия труда для сельхозработ. В прошлом году технические центры объединения и магазины оказали торговых и технических услуг на 6 миллиардов 790 миллионов сум-купонов. По личной инициативе нашего Президента объединению «Узтехживсервис» оказана финансовая помощь в размере 3 миллиардов сум-купонов.

Активизируется деятельность подразделений «Техживсервиса», многое делается для улучшения обеспечения техникой, стройматериалами местного производства по доступным ценам, превращения предприятий в акционерные общества открытого типа, увеличения количества специализированных магазинов.

Подразделения на местах занимаются изучением спроса, пожеланий заказчиков, организуют выполнение их заказов, доставку техники, запчастей, горюче-смазочных материалов. Осуществляют на договорной основе ремонт техники, другое обслуживание, различные сельскохозяйственные, строительные работы, транспортные услуги.

Не секрет, что весомая часть сельхозпродукции попросту говоря пропадает из-за слабой мощности перерабатывающих предприятий. С учетом этого усилено внимание строительству малых предприятий, заводов, цехов, обеспечению их оборудованием.

Наше объединение и его подразделения на местах заключают взаимовыгодные договоры с соответствующими подразделениями нашей республики и стран Содружества на приобретение и поставку техники и оборудования.

Саид УСМАНОВ,

и. о. президента Узбекской академии сельскохозяйственных наук.

При такой крупномасштабной экономической реформе, которая происходит в нашей республике, перед наукой встает много неотложных задач. В первую очередь наука должна разработать оптимальную модель дехканского хозяйства, применительно к разным направлениям (растениеводство, животноводство), причем с учетом региональных условий. На это направлены и над этим работают экономисты-аграрники и специалисты технологических институтов.

Ближайшее будущее заставит нас ответить на вопрос о рациональном размере дехканских хозяйств, организованных на базе семейных трудовых коллективов. Имеется в виду площадь земельных участков, количество поголовья скота, наличие средств производства, размер доходов.

И сейчас, и на будущее определилось новое направление научных исследований — это формирование малых и средних предприятий, обслуживающих фермерские хозяйства. Это предприятия по защите растений, ветеринарному и техническому обслуживанию, обеспечению техникой по обработке земли на работе на фермах, семенами, посадочным материалом, строительные и целый ряд по бытовому сервису.

И главное здесь — на какой базе будут основаны производственно - экономические связи с этими структурами (договоры, обязательства). Жизнь требует совершенствования договорных экономических отношений между фермерами и общественными хозяйствами, между фермерами и государством. Сейчас эти отношения находятся на начальном этапе. Часто фермеры, имея множество накопившихся проблем, ищут их разрешения через создание ассоциаций, союзов. Это правильно. И все же на все эти возникающие вопросы наука должна дать обоснованные ответы и рекомендации.

Недавно прошел республиканский семинар в Ферганской области, посвященный опыту организации фермерских хозяйств, организованный Минсельхозом, «Узплодоовощвинпромом» и Узсельхозакадемией. После этого семинары прошли во всех областях. Их особенность в том, что это были не обычные совещания, говорили: там на примере конкретных фермерских хозяйств разбирались положительный опыт и накопившиеся проблемы. В семинарах принимали участие руководители областей и районов, фермерских хозяйств, специалисты, ученые. Много претензий было высказано и в адрес науки. Мы обобщаем их и учитываем в своей научно-исследовательской работе.

Меня очень радует, что, наконец, хозяин-фермер, будучи кровно заинтересован в быстром развитии производства, уже начал сам искать новшества. А это привело к тому, что наше сельское хозяйство становится восприимчивым к научно-техническому прогрессу. Появление такой востребованности к науке со стороны производства повышает роль и значение науки, людей науки, которые тоже возрождаются к творческому, плодотворному поиску.

Роберт ХАЧАТУРОВ,

председатель Высшего хозяйственного суда Республики Узбекистан.

Закон Республики Узбекистан «О дехканском хозяйстве» определил понятие самого дехканского хозяйства, установил, что оно является одной из форм предпринимательства, деятельность которого регулируется законодательством.

Высший хозяйственный суд республики и его органы на местах с момента возникновения дехканского движения встали на защиту правовых и экономических интересов зарождающегося фермерства. В целях защиты дехканского хозяйства, как определено в законе, от неправомерных действий решение о прекращении его деятельности принимается только хокимом района, споры по этому вопросу разрешаются соответствующим хозяйственным судом.

Всякое изъятие земельного участка у дехканского хозяйства для государственных или общественных нужд производится в установленном законом порядке после выделения ему по его желанию равноценного участка, строительства на новом месте организациями, в пользу которых он изымается, жилых и иных построек и возмещения причиненных убытков, включая упущенную прибыль (за урожай, который мог вырасти на этом месте).

Таким образом, государство берет вопросы владения землей под свою защиту, возмещая не только убытки, но и упущенную прибыль. Разрешение всех споров находится в ведении хозяйственных судов, которые призваны строго сохранять законные интересы фермеров.

Вот как решился спор между фермерским хозяйством «Бахмал» и Ташкентским тракторным заводом. Суть спора такова. Завод согласно разнарядке Минсельхоза должен был поставить «Бахмалу» два трактора с прицепами. Но завод затягивал под всякими предлогами поставку техники, несмотря на оплаченный счет, в надежде на повышение цен. Решением хозяйственного суда Ташкентской области иск фермерского хозяйства был полностью удовлетворен, а своим решением суд обязал завод выдать технику.

Этот пример показывает, что со стороны отдельных как государственных, так и промышленных предприятий наблюдаются случаи неоказания помощи, препятствования фермерам. Многих еще устраивают существовавшие ранее командно-административные методы руководства сельским хозяйством. Фермерство же выбивает почву из-под ног таких администраторов.

Таким образом, среди других органов государственной власти и управления, которые призваны защитить интересы дехканских хозяйств, вносят свой вклад и хозяйственные суды. К сожалению, из-за недостаточной юридической осведомленности, слабой информированности сельские труженики не всегда знают, что, помимо обращения в государственные структуры, они в первую очередь могут найти быструю и эффективную защиту своих прав в хозяйственных судах.

Айдарбек АХМЕТОВ,

начальник управления налогообложения за пользование природными ресурсами Государственного налогового комитета.

В нашей республике развитию сельского хозяйства придано приоритетное значение. Одной из мер в этом отношении являются налоговые льготы, предоставляемые сельскохозяйственным предприятиям и организациям. Эти льготы полностью относятся и к дехканским хозяйствам.

При налогообложении дехканских хозяйств большое значение имеет их форма деятельности. Если гражданин организовал дехканское хозяйство и имеет статус юридического лица, то налоги он уплачивает согласно Закону Республики Узбекистан «О налогах с предприятий, объединений и организаций», а если он, создав дехканское хозяйство, не стал юридическим лицом, т. е. если у него отсутствует устав, нет в учреждениях банка расчетного счета, тогда налоги он оплачивает как физическое лицо, ведущее индивидуальную трудовую деятельность.

В настоящее время в республике организованы различные формы дехканских хозяйств. В одних случаях их земля предоставлена в постоянные владения, в других — передана в аренду, но в обоих случаях они могут вести самостоятельное хозяйство. Некоторые дехканские хозяйства не имеют земельные участки, занимаются откормом или надоем молока колхозного скота, продукцию сдают колхозу и по существу работают на условиях арендного подряда. Было бы целесообразным навести должный порядок в названиях таких форм хозяйствования. Дехканское хозяйство в самом деле должно быть хозяйством.

Законом Республики «О налогах с предприятий, объединений и организаций» предусмотрен ряд льгот по налогам для предприятий, занимающихся сельскохозяйственной деятельностью, т. е. и для дехканских хозяйств. Дехканские хозяйства по производству и переработке сельскохозяйственной продукции освобождаются от уплаты налога на доходы на два года с момента регистрации. Члены дехканских хозяйств в течение двух лет не уплачивают подоходный налог с заработанных средств в этих хозяйствах. Освобождаются от уплаты налога дехканские хозяйства на транспортные средства, хлопкоуборочные, зерноуборочные и другие специальные комбайны. Освобождены от уплаты налогов на добавленную стоимость и имущество дехканские хозяйства, специализированные на производстве сельскохозяйственной продукции.

Кроме того, в принятых за последнее время правительственных документах предусмотрены дополнительные льготы для предприятий, осуществляющих сельскохозяйственную деятельность. Так, согласно постановлению Кабинета Министров с 1 января 1994 года дехканским хозяйствам наравне с малыми предприятиями, подсобными хозяйствами и промыслами по производству и переработке сельхозпродукции на 50 процентов снижены ставки всех налогов и платежей в течение трех лет с момента регистрации, а налог на доходы уменьшен без ограничения сроков. Взимание земельного налога с дехканских хозяйств, как и со всех сельскохозяйственных предприятий, отложено на 1995 год.

Дехканские хозяйства освобождаются от земельного налога сроком на два года с момента их регистрации. Кроме того, согласно Закону «О земельном налоге» дехканские хозяйства при получении во владение или пользование для ведения сельского хозяйства нарушенных или неиспользуемых в сельском хозяйстве земель освобождаются от земельного налога до восстановления плодородия этих земель, но не более пяти лет с момента отвода.

В дальнейшем порядок взимания земельного налога с дехканских хозяйств несколько изменится. Дехканские хозяйства, получившие землю во владение и в аренду с исключением этих земель из баланса сельскохозяйственных предприятий, земельный налог должны оплачивать самостоятельно. Дехканские хозяйства, находящиеся в составе колхозов и совхозов, включая вновь создаваемые, земельный налог будут уплачивать через хозяйства.

За здоровое поколение

В человеке все должно быть прекрасно...

Да, слова эти принадлежат А. Чехову, но смысл их уходит в глубину веков. Еще древние греки, в частности Сократ, сформулировали учение о гармоническом сочетании прекрасной внешней формы с прекрасными свойствами духа. Это учение соответствовало идеалу единства физической и духовной красоты, идеалу единства прекрасного и доброго.

К сожалению, сама постановка вопроса о взаимосвязи нравственного и физического воспитания не всегда встречает понимание даже у работников физической культуры. Тем не менее чрезвычайно важно исходить из основного педагогического принципа, состоящего в том, что воспитание личности есть целостный процесс, и все его грани — гуманистическое, интернациональное, этическое, эстетическое, физическое — взаимосвязаны и взамодействуют.

Разумеется, для обнаружения новых, более глубоких и ранее не зримых связей между физическим и духовно - нравственным воспитанием необходимо исходить из нового, более глубокого понимания физической культуры, предлагаемого учеными Узбекистана. Оно, как известно, состоит в том, чтобы под физической культурой разуметь не только определенный комплекс гимнастических упражнений, что само по себе тоже важно, но гораздо более масштабный, даже глобальный смысл, а именно — всю культуру физического существования человека: от знания собственного организма и умения управлять им, до осмысления своего места в земной природе и в космосе, до осознания своей неразрывной связи с ними и выработки соответствующих норм поведения.

Примечательно, что в нашей республике такое глубинное понимание своей принадлежности к окружающему миру, своей ответственности за его чистоту существовало на бытовом уровне, передавалось из поколения в поколение, становилось нравственной потребностью.

Немыслимо загрязнить текущую к людям воду, недопустимо жечь листья и тем отравлять воздух, которым дышит сосед, невозможно что-то испортить в природе и этим навредить живущему рядом человеку. Эти нерушимые правила общежития становились национально-специфическими чертами образа жизни, закреплялись в сознании поколений и становились почвой для взращивания гуманизма еще более высокого порядка. Ведь от нравственной заповеди «не навреди», «не сделай худа» только одна ступень к следующей нравственной высоте: «сделай добро ближнему», «помоги слабому». И старались сделать добро.

За прошедшие с тех пор десятилетия многое изменилось, особенно в городах. Суетность жизни больших городов стремится разрушить сложившиеся веками устои. И небезуспешно. К сожалению, сегодня можно увидеть разлагающиеся трупы животных, сбитых машинами и сутками лежащие близ дорог. Можно наблюдать, как совершенно безнаказанно всевозможными способами загрязняется и даже отравляется вода наших арыков и рек, используемая в сельской местности для пищи и питья.

Сохранить и возродить поколебавшиеся устои одной только силой традиции сегодня вряд ли возможно. Нужны действенные средства, адекватные современному состоянию развития нашего общества. Например, воспитанием трудолюбия. На пути к его реализации встает лень. Французский мыслитель Франсуа Ларошфуко считал, что если мы внимательно присмотримся к ее влиянию, то убедимся, что она неизменно ухитряется завладеть всеми нашими чувствами, желаниями и наслаждениями. Ради ленивого покоя мы забываем о самых страстных своих желаниях и самых твердых намерениях. Чтобы взяться за любое дело, сделать первый шаг в этом направлении, преодолев усладу ленивого покоя, нужно волевое усилие, организованность, целеустремленность, наконец, здоровье, которым, безусловно, способствует физическая культура.

А вот героизм. Для его проявления, как правило, кроме преданности и отваги, нужны великая выдержка, упорство, умение, сноровка. Это прекрасно понимали наши великие предшественники, такие, как Амир Темур, проявлявший неустанную заботу о физическом совершенствовании своих воинов.

Однако в бою, в спорте, в споре и во многих других жизненных проявлениях неизбежным спутником победы одних выступает поражение противной стороны. К этому тоже надо быть готовым: иметь силу духа, чтобы с достоинством и без отчаяния, а тем более без грубости и унижения чужого достоинства принимать поражения, извлекать из них пусть самый горький урок.

При этом, как показала история, сила духа, мужество, стойкость воспитываются не в результате одностороннего занятия физическими упражнениями, направленными на развитие внешней силы, а посредством многостороннего развития человека.

Счастье, если его понимать не просто как везение, а поставить в прямую зависимость от жизнелюбия, в конечном итоге можно назвать неким сплавом нравственных добродетелей и высокой физической культуры, ибо его достижение предполагает здоровье, выдержку, упорство в достижении цели, тренированность.

И это не все. По нашему мнению, от физической культуры современного человека зависят гораздо более тонкие, деликатные качества, такие, как искренность, тактичность, благородство. Умение четко отличать искренность от распущенности, способность в любой ситуации оставаться человеком — для этого существует единственное средство: научиться управлять собой.

Можно привести и приводить подобные примеры. Думается, однако, что основная наша мысль прозвучала достаточно убедительно. Физическая культура всегда была и будет одним из важнейших и совершенно обязательных средств воспитания человека, а в настоящее время — обязательным фактором формирования гражданина государства, достойно представляющего и свое великое прошлое, и еще более прекрасное будущее.

Ф. НАСРИДДИНОВ,
профессор УзГИФК.
Э. ШАТЕРНИКОВ,
профессор УзГИФК.
Р. КАЗАКОВА,
доцент УзГИФК.

ЛЕТОПИСЬ УЗБЕКИСТАНА
Знаете ли вы, что...

...первые кубометры грунта на строительстве крупнейшей в Ферганской долине Фрунзенской насосной станции машинного орошения были вынуты 10 июля 1962 года. Новая насосная станция позволила дополнительно освоить пять тысяч гектаров целинных земель Центральной Ферганы.

...первый съезд санитарно-эпидемиологических работников Средней Азии состоялся в Ташкенте в декабре 1928 года. К этому времени в Узбекистане насчитывалось 60 санитарных врачей, 40 оспопрививателей, 9 бактериологических лабораторий и 12 тропических станций.

...первая на Амударье гидроэлектростанция — Туямуюнская вступила в строй 25 октября 1984 года. В этот день под промышленную нагрузку был поставлен шестой, последний энергоблок ГЭС.

...первую продукцию первый в Средней Азии Каунчинский сахароваренный завод выпустил 26 сентября 1906 года.

...первая творческая конференция художников Средней Азии состоялась в Ташкенте в сентябре 1953 года.

...впервые общекомандное первенство представители Самаркандского спецавтоцентра Волжского автозавода заняли в VII Всесоюзном конкурсе рабочего мастерства представителей ведущих профессий объединения «АвтоВАЗтехобслуживание», второй этап которого проходил в Самарканде в октябре 1981 года. Самаркандские рабочие-мастера в этом конкурсе заняли пять призовых мест из двенадцати.

...впервые Дни культуры Узбекистана в Бельгии были проведены в сентябре 1975 года. В Брюсселе состоялась выставка картин художников Узбекистана, проведена неделя узбекского кино, прошли выступления узбекского вокально-хореографического ансамбля «Лязги».

...Иштыханский район Самаркандской области образован 18 мая 1943 года.

...первая республиканская научно-практическая конференция, посвященная обсуждению вопроса о будущем узбекской письменности, состоялась в Андижане 16 августа 1993 года.

...первая нефть на нефтяном месторождении Коштар в Сурхандарьинской области была получена в апреле 1967 года.

...впервые карту оценки природных условий и естественных ресурсов Средней Азии создали географы Ташкентского государственного университета в 1977 году. Эта карта обобщила результаты исследований почти за вековой период, подробно охарактеризовала климат, водные ресурсы, рельеф различных физико-географических районов, состав и свойства почв, типичных для Среднеазиатского региона.

...первое в Средней Азии военно-экономическое общество создано в Ташкенте 6 марта 1895 года.

...первый большой «десант» освоителей Каршинской степи высадился на полустанке Талимарджан 8 марта 1964 года.

...первый республиканский слет юных любителей наук —победителей предметных олимпиад и конкурсов состоялся в Ташкенте в августе 1975 года.

...первый номер журнала «Туркистон матбуотчиси» («Туркестанский печатник») вышел 15 июля 1918 года. Ныне выходит под названием «Узбекистон матбуоти» («Печать Узбекистана»).

...впервые путеводитель по столице Узбекистана «Ташкент» для иностранных туристов, написанный В. Тюриковым, был издан в 1983 году московским издательством «Радуга» на английском, немецком, французском языках.

...впервые почетное звание народного мастера сипайных работ водного дела Президиум Верховного Совета Узбекистана присвоил в феврале 1942 года А. Муйдинову, Х. Самандарову, Т. Камбарову, А. Низамову, К. Мамадалиеву, А. Умурзакову, А. Турдыбаеву, А. Юлдашеву. Этого почетного звания они были удостоены за многолетнюю работу на защитно-паводковых работах и активное участие в народных ирригационных стройках.

...первое в Средней Азии Туркестанское скаковое общество было создано в Ташкенте в 1868 году. Общество ежегодно проводило конноспортивные игры, скачки.

...Ургенчский район Хорезмской области образован 29 сентября 1926 года.

...первый компьютерный фестиваль в Узбекистане был проведен в марте—мае 1993 года. По итогам второго тура фестиваля 1 и 2-е места заняли ученик школы № 5 города Ташкента Шахруз Аширов, ученик ташкентской школы № 94 Александр Чертанов, студент 2-го курса математического факультета ТашГУ Константин Ткачук.

...впервые выставка, посвященная Узбекистану в столице Пакистана Исламабаде, была открыта 30 сентября 1974 года.

...первых посетителей музей первой среди узбекских женщин академика-правоведа Х. Сулаймановой, созданный в Ташкентском государственном юридическом институте, принял 3 июля 1993 года.

...первые пятнадцать прядильных машин на Ташкентском текстильном комбинате были установлены 15 июня 1934 года, а 1 августа здесь были пущены первые пять тысяч веретен. Ташкентскому текстильному комбинату выпала честь осваивать первое отечественное оборудование, изготовленное на Орловском, Тульском, Ивановском, Климовском машиностроительных заводах, ленинградских предприятиях «Красный арсенал» и имени Карла Маркса.

...город Янгиабад в Ташкентской области образован 5 января 1957 года.

Собрал и составил В. ТЮРИКОВ.

Спорт

Школа для новичков и... лидеров

Большой приз Германии по греко-римской борьбе — соревнования из разряда престижнейших. Об этом свидетельствует и 20-летняя история этого турнира, и имена мастеров ковра, которые собираются сюда со всех концов света.

Два года назад среди победителей Большого приза был турок Акиф Пирим и борец из Армении Мнацакан Искандарьян, ставшие затем триумфаторами олимпийской Барселоны. Пример еще более показательный: знаменитый сибирский богатырь Александр Карелин уже в ранге двукратного олимпийского чемпиона отправился год назад в Германию и ко всем своим титулам добавил звание победителя Большого приза.

И нынче в Кобленце собралось немало именитых атлетов. Приглашение составить им компанию пришло и в Федерацию борьбы Узбекистана. Оно было принято, и главный тренер нашей национальной сборной отправился в Германию вместе с шестью борцами: ташкентцами Дмитрием Коршуновым (до 48 кг), братьями Шамситдином и Асритдином Худайбердыевыми (соответственно до 52 и 62 кг), Баходыром Курбановым (до 62 кг), самаркандцем Григорием Пуляевым (до 68 кг) и Шухратом Садиевым из Бухары (до 100 кг).

Следящие за выступлениями борцов болельщики, конечно же, заметили, что в различных турнирах республику представляют далеко не одни и те же спортсмены. Это прежде всего говорит о достаточно больших возможностях выбора, имеющихся у тренеров сборной. И, естественно, свидетельствует о хорошем состоянии дел в этом виде спорта.

Но заметили, наверное, любители борьбы и то, что при всех перестановках в составе остается Баходыр Курбанов, чей первый вояж за границу пришелся на прошлогодний чемпионат мира в Швеции. Нет, вовсе не потому Камиль Фаткулин «обкатывает» Курбанова во всех турнирах, куда приглашают его команду, что сам является тренером Баходыра. Дело в другом: опыт спортсмена, «прошедшего огонь и воду» (пожалуй, лишь «медных труб» Фаткулину было недодано, чему виной, бесспорно, бойкот советскими политиками Олимпийских игр в Лос-Анджелесе, где наш земляк просто обязан был стать первым — равных ему тогда не было), подсказывает наставнику сборной Узбекистана, что Курбанов может стать ее лидером.

Баходыр прогнозы подкрепляет делом. Три выезда на международные соревнования в этом году — и три первых места. Сначала были победы в Стамбуле и Тель-Авиве, теперь пришла еще более значительная.

В Кобленце Курбанов на пути к финалу с одинаковым счетом 7:5 одолел шведа Ронни Перссона и представителя команды хозяев Шевнета Карапину (ему в первом круге проиграл Асритдин Худайбердыев). А в решающей схватке встретился с чемпионом мира и Европы, серебряным призером Барселоны турком Рифатом Юлдузом, выступающим за команду Германии. Понятно, за земляка болели горячо. Но Баходыр не стушевался, пару раз очень красиво бросил соперника через бедро, провел еще несколько приемов. Правда, и сам в партере несколько накатов пропустил — «физики» узбекистанцу еще не хватает, спина слабовата. Однако победный счет вполне убедителен — 12:8.

Еще с одним Юлдузом, только Фуатом, встретился в другом финале наш Дмитрий Коршунов. Здесь, к радости немецких болельщиков, золотая медаль досталась гражданину Германии. Но с каким трудом! Лишь один балл разделил соперников— 7:6. А ведь Коршунов дебютировал в международных соревнованиях, весь «взрослый» опыт нашего второго номера в этом весе (первого — Гайратуллы Абдуллаева, выигравшего в феврале турнир в Турции, в Германии не было) заключается в выступлении на последней Спартакиаде народов СССР (четвертое место, а вторым был Абдуллаев). Что ж, серебро для дебюта — удача бесспорная.

Трое остальных наших земляков в призеры не пробились. На Пуляева почему-то ополчились судьи, когда тот боролся с Жаном Яловцом из Франции, будущим победителем. И остался Григорий пятым.

Садиев никак не поверит в себя. Вот и на сей раз вел в схватке с призером чемпионата мира Ибрагимом Шавхаловым из России — 4:0, но проиграл — 4:6 и довольствовался седьмым местом.

О Шамситдине Худайбердыеве надо сказать особо. Первым должен был бы стать 27-летний армеец, если бы не травма во втором поединке с американцем Шоном Шелтоном. Ему ташкентец уступил в чемпионате мира. Понятно, как жаждал реванша. Сразу активно повел борьбу: накатил, вытащил «задний пояс»... И — потянул мышцу. Схватку тем не менее довел до конца, победил — 5:3. Однако от дальнейшего участия в турнире вынужден был отказаться.

Двадцать стран были представлены в Кобленце. Дворец «Оберверт» зрители заполняли, что называется, «под завязку». Но что примечательно: молодых ребят до 18 лет на трибуны пропускали бесплатно. Не из филантропии, просто понимают организаторы, что такая популяризация обязательно принесет свои плоды.

С. ДАНИЛОВ,
наш внешт. корр.

ВСТРЕЧА С ГЕРОЯМИ

В совете Союза ветеранских организаций Республики Узбекистан состоялась встреча с героями второй мировой войны. Открывая встречу, председатель совета Бекташ Рахимов сказал, что тысячи узбекистанских воинов проявили образцы героизма в боях против фашизма, подчеркнул, что данное мероприятие проходит в период активной подготовки к 50-летию Победы во второй мировой войне. В соответствии с Указом Президента Ислама Каримова о подготовке к 50-летию Победы над фашизмом в войне 1941—1945 годов и праздновании этой даты, событие будет широко отмечаться в нашей республике.

В своих выступлениях на встрече герои войны Борис Эргашев, Абдусаттор Эшонкулов, Алим Хакимов и другие выразили признательность руководству республики за заботу о ветеранах, заверили, что направят все свои силы и знания на дело воспитания подрастающего поколения — нашего будущего, в духе патриотизма, любви к Родине, дружбы.

Участникам встречи были вручены грамоты и памятные подарки Министерства обороны Республики Узбекистан.

(УзА).

ТАШКЕНТ. В Государственном академическом театре драмы имени М. Горького режиссером В. Граковским поставлен спектакль «Крыша» по пьесе Александра Галина.

Спектакль, рассказывающий о молодежи, студентах 70-х годов, был встречен с огромной теплотой. Он заставил зрителей более зрелого возраста вспомнить свою молодость, современная же молодежь получила возможность сравнить жизнь своих родителей со своей.

НА СНИМКЕ: сцена из спектакля «Крыша».

Фото **А. РИСКИЕВА.**
(Фотохроника УзА).

ХЛЕБ НАСУЩНЫЙ— ХЛЕБ ДУХОВНЫЙ

На Ташкентском хлебозаводе отметили Навруз. На торжество к заводчанам пришли артисты, видные театральные деятели республики.

На празднично убранной и украшенной территории завода звучали народные мелодии. Всюду цветы, накрытые столы, улыбающиеся лица.

Перед заводчанами выступили популярные артисты Марьям Ифтиярова, Абдисоир Салиенов, Мехмонали Салиев, Равшан Салихов, Умида Мирхамидова, Хамид Тухтаев и другие любимцы публики.

Праздник прибавил настроения рабочим хлебозавода и подтвердил народную мудрость, что не только хлебом единым жив человек, нужен ему и хлеб духовный.

Л. КОЛЕСНИЧЕНКО,
наш корр.

На страже правопорядка

ПРОВЕРКА НА ДОРОГАХ

На железной дороге всегда было неспокойно. Неспокойно и теперь. Одни «промышляют» в пассажирских поездах, другие — на товарных.

— Например, двое подростков, — рассказывает начальник Хавастского линейного отдела внутренних дел, подполковник милиции Туйчи Турсунбаев, — украли из грузового состава 144 взрывателя. Нам удалось их задержать. А если бы воры успели скрыться со смертоносным товаром?

Коллектив отдела не только в этом случае проявил оперативность. Хавастцы активно участвуют в операции «Комплекс». Благодаря профилактическим действиям они стараются обеспечить сохранность грузов. Но если кража все же совершена, то здесь они не жалеют ни сил, ни средств для того, чтобы раскрыть преступление.

— На станции Бекабад, — говорит подполковник милиции Туйчи Турсунбаев, — нами задержана преступная группа, работавшая, что называется, по-крупному. Вот далеко не полный перечень похищенного: более 80 шин для автомобилей, три комплекта набора мягкой мебели, несколько коробок со спичками, большое количество риса, кафеля, обуви. Сейчас ведется расследование.

За короткое время работники отдела обезвредили четыре организованные группы. Одна из них в пассажирских поездах занималась не только кражей личного имущества, но и совершала разбойничьи нападения. Объектами нападения все чаще становятся учащиеся, студенты.

Милиция работает. Порой на пределе сил и возможностей. Но никто из сотрудников не жалуется на усталость — физическую и моральную. Важно другое для них — понимание и содействие в работе. Ведь воры зачастую «работают» по ночам. Их задерживают. Но где взять среди ночи свидетелей? В результате преступник уходит от возмездия. Другая проблема, волнующая Туйчи Турсунбаева и его помощников, — это большое количество всякого рода торговцев. Ладно, когда речь идет о реализации товаров промышленного назначения. Но ведь в пассажирских поездах идет бойкая торговля продуктами питания, нередко собственного изготовления. А соблюдаются ли их изготовителями санитарные нормы, где хранятся съестные товары? Не станут ли они источниками эпидемий?

Работники Хавастского линейного отдела внутренних дел предложили организовать на станции огороженный рынок. Легче будет контролировать продовольственные товары службе санэпидстанции, — считают они. Да и налоги станут выплачивать предприимчивые торговцы.

НА СНИМКАХ: с этими автошинами, наборами мягкой мебели была задержана одна из организованных групп; это оружие было изъято у преступников.

Фото **Б. ТУРАЕВА.**

(Фотохроника УзА).

Советы врача

ЛЕКАРСТВО С... КЛУМБЫ

«...Оказывается, ароматные розы и роскошные пионы, яркие настурции и нежные фиалки не только радуют глаз своей красотой, но и обладают ценными лечебными свойствами. Относится ли к их числу ирис, и как можно его применять?

Л. ШАРИПОВА, Алмалык».

На вопрос нашей читательницы отвечает АСИЯ МУХТАРОВНА ГАЛИЕВА, врач-терапевт поликлиники № 14 города Ташкента.

Ирис также относится к растениям, обладающим лечебными свойствами. Отвар из просушенных и измельченных корней его действует как кровоочищающее, отхаркивающее, мочегонное средство. Готовят отвар следующим образом: 2 столовые ложки измельченных корней заливают стаканом кипятка, кипятят 2 минуты и настаивают в тепле 20 минут. Затем процеживают и добавляют чайную ложку меда.

При простуде, бронхите, коклюше, приступах астмы отвар принимают по столовой ложке через каждый час, при нарушениях деятельности желудочно-кишечного тракта, печени — по половине стакана в промежутках между едой.

Свежий стебель ириса, измельченный и сдобренный третью чайной ложки меда, действует как легкое слабительное средство.

Листья можно сильно размягчить, заварить кипятком и прикладывать в виде припарок на затвердевшие участки кожи рук, ног, на мозоли — кожа размягчится, и мозоли можно будет совершенно безболезненно снять. Время процедуры — 3 часа, ее нужно повторить 2—3 раза.

Высушенные корни ириса имеют тонкий аромат, их можно употреблять в пищу как приправу, можно разложить в бельевые и платяные шкафы, чтобы вещи приятно пахли.

Записала
Р. ГУЗАИРОВА.

Узбекской Ассоциации предприятий химической промышленности
требуется на постоянную работу
специалист по
Технологии производства взрывчатых веществ
Телефон для справок: *33-28-67.*

Коллективное предприятие «ШАРК» ликвидируется. Претензии принимаются в течение месяца с момента публикации объявления по телефону: 90-93-27.

Дежурный редактор В. ПАПКОВ,
дежурный В. ЭНКЕР.

НАРОДНОЕ СЛОВО
ХАЛҚ СЎЗИ

УЧРЕДИТЕЛИ:
Президиум Верховного Совета Республики Узбекистан и Кабинет Министров Республики Узбекистан

Главный редактор Анвар ДЖУРАБАЕВ.
РЕДАКЦИОННАЯ КОЛЛЕГИЯ:
Абдунаби БОЙКУЗИЕВ, Эсиргап БОЛИЕВ (ответственный секретарь, «Халк сузи»), Эркин ВОХИДОВ, Саидахрор ГУЛЯМОВ, Мухаммаджон КАРАБАЕВ, Пиримкул КОДИРОВ, Миракмал МИРАЛИМОВ, Салохиддин МУХИДДИНОВ (заместитель главного редактора, «Халк сузи»), Лев ПАК (заместитель главного редактора, «Народное слово»), Людмила ПОРФИРЬЕВА, Кулахмат РИЗАЕВ, Александр ТЮРИКОВ (ответственный секретарь, «Народное слово»), Шавкат ЯХЪЯЕВ.

Адрес:
700000, Ташкент, ГСП, ул. Матбуотчилар, 19.
Телефоны:
для справок 32-09-67
отдел рекламы 32-09-25

Регистрационный № 0002. Индекс 6410. Заказ Г.-907. Объем 2 печ. л. Способ печати офсетный. Формат А-2. Время подписания в печать по графику в 21.00. 1 2 3 4 5 6

Типография издательско-полиграфического концерна «Шарк», адрес предприятия: улица Буюк Турон, дом 41. Газета выходит пять раз в неделю, кроме воскресенья и понедельника. Подписано в 22.30.