Узбекистан — государство с великим будущим

Народное слово

Выходит с 1 января 1991 года.

Газета Верховного Совета Республики Узбекистан и Кабинета Министров Республики Узбекистан

1 ОКТЯБРЯ | СУББОТА | № 192 (949) 1994 год

В розницу — свободная цена

ПРИВЕТСТВИЕ
ПРЕЗИДЕНТА РЕСПУБЛИКИ УЗБЕКИСТАН

РАБОТНИКАМ НАРОДНОГО ОБРАЗОВАНИЯ СТРАНЫ

Уважаемые учителя и педагоги, дорогие наставники!

Прежде всего поздравляю всех вас с вашим славным профессиональным праздником.

Те добрые люди, что воспитывают наших детей в духе преданности Родине, способствуют утверждению в юных душах высоких чувств, всегда заслуженно пользовались уважением и почетом.

Вы воспитываете молодежь — завтрашний день нашей страны, с честью выполняете высокую миссию — нести в сознание молодого поколения свет знаний и благородство помыслов.

Ваш доблестный труд направлен на просвещение и воспитание поколения, которому необходимо глубоко осознать сущность независимости и свою ответственность за судьбы независимой Родины, славными делами прославить свое отечество во всем мире. Опираясь на ваш высокий интеллектуальный потенциал, мы избрали путь построения просвещенного государства.

На вас возложена благородная задача — воспитать высокообразованное поколение, достойное наших великих предков, которые внесли большой вклад в развитие мировой науки и культуры, силой своего разума осветили человечеству путь к прекрасному будущему. Я желаю вам крепкого здоровья, неисчерпаемой энергии и больших успехов в выполнении столь почетной задачи!

Ислам КАРИМОВ.

ПРАЗДНИК СОЗИДАТЕЛЕЙ БУДУЩЕГО

К наставникам на нашей земле издревле относились уважительно. Знания, переданные учителем, помогают с юных лет совершенствоваться в жизни, учат любить Родину, свой народ.

Сегодня система образования, как и все другие отрасли, обновляется, изменяется в соответствии с мировым опытом.

Как говорил наш Президент Ислам Каримов, каждый человек, и в первую очередь наши дети, должен воспринимать каждый шаг нашей республики к прогрессу как еще одну возможность для осуществления своих устремлений. Для этого нужно воспитывать подрастающее поколение в духе стойкости, подлинного патриотизма.

В нашей стране по достоинству ценится труд учителя, его усилия по воспитанию здорового физически и духовно совершенного гражданина. Это подтверждают и нынешние указы Президента о награждении большой группы особо отличившихся работников народного образования, о поощрении труда работников просвещения.

Торжественное собрание в честь Дня учителя, которое состоялось во Дворце "Туркистон" 30 сентября, открыл вступительным словом заместитель хокима города Ташкента Ш. Джалилов.

Приветствие Президента республики Ислама Каримова работникам народного образования страны зачитал заместитель премьер-министра республики С. Саидкасымов.

Торжественное собрание завершилось большим праздничным концертом.

* * *

В тот же день в столичных театрах имени Хамзы и Мукими состоялись торжественные собрания будущих учителей. Юноши и девушки, принятые на первый курс Ташкентского государственного педагогического института имени Низами и Республиканского дошкольного педагогического училища с волнением и гордостью получили студенческие билеты. Их поздравили наставники и родители.

(УзА).

СЕМИНАР ЗАВЕРШИЛ РАБОТУ

Утром 30 сентября началось пятое заседание проходящего в Ташкенте Международного семинара СБСЕ. Были заслушаны доклады представителя Голландии доктора А. Блуда на тему "Механизмы и процедуры СБСЕ по предотвращению конфликтов и стратегии их применения", представителя МИД Российской Федерации И. Блатова — "Экономическое и экологическое измерения деятельности СБСЕ: новые подходы", первого заместителя министра внутренних дел Республики Узбекистан К. Бурханова — "Международное сотрудничество Республики Узбекистан в области борьбы с наркотиками", представителя Стокгольмского научно-исследовательского института Ж. Лаховского — "Сотрудничество в области безопасности и контроль над вооружением: новые задачи СБСЕ", заместителя премьер-министра Республики Узбекистан С. Саидкасымова — "Об интеграции Узбекистана в мировое сообщество". По выступлениям состоялись оживленные дискуссии.

После обеда состоялось заключительное заседание форума. Его вел министр иностранных дел Республики Узбекистан А. Комилов. Генеральный секретарь СБСЕ В. Хойнк, директор Стокгольмского научно-исследовательского института А. Ротфельд, исследователь института В. Барановский, заведующий отделом секретариата СБСЕ П. Свитальски и другие подчеркнули плодотворность работы семинара, актуальность и содержательность состоявшихся на нем докладов и дискуссий. Было отмечено, что на форуме были выдвинуты практические предложения по обеспечению прав и свобод человека, международной безопасности, укреплению сотрудничества между членами СБСЕ, ведению совместной, согласованной борьбы против наркомании и наркобизнеса, охране и защите окружающей среды. Руководители семинара подчеркнули, что в Ташкенте состоялся заключительный этап семинаров, прошедших в странах Центральной Азии, отмечалась его хорошая организация и плодотворность.

На этом международный семинар завершил свою работу.

* * *

В тот же день состоялась пресс-конференция, посвященная итогам семинара. Ее открыл министр иностранных дел Республики Узбекистан А. Комилов. Он отметил, что семинар явился важным шагом в укреплении доверия между государствами Центральной Азии, в частности Узбекистана, с другими членами СБСЕ.

Генеральный секретарь СБСЕ В. Хойнк сказал:

— СБСЕ вырабатывает программу взаимного сотрудничества с независимыми государствами Центральной Азии в области обеспечения международной безопасности, гуманизации общественной жизни, защиты окружающей среды, борьбы с наркоманией. Состоявшиеся в ходе семинара дискуссии и встречи помогут обогатить эту программу. Семинар был очень полезен для всех участников. Потому что всесторонне были обсуждены актуальные проблемы сегодняшнего дня, сделаны конкретные предложения. Они будут рассмотрены на встрече СБСЕ, которая вскоре состоится в городе Будапеште.

Отвечая на вопрос корреспондента УзА о задачах предстоящей будапештской встречи, генеральный секретарь сказал:

— В первую очередь на ней будут определены мероприятия по укреплению сотрудничества между членами СБСЕ и дальнейшего повышения авторитета этой международной организации. Будет обсужден вопрос оказания практической помощи Центральноазиатским республикам. При этом важное значение будут иметь участие представителей этих республик и их конкретные предложения.

А. Комилов и В. Хойнк ответили на многочисленные вопросы журналистов.

(УзА).

• *Слово участникам семинара*

ГОРЯЧИЕ ДИСКУССИИ, ПЛОДОТВОРНЫЕ ВСТРЕЧИ

Вильгельм Хойнк, генеральный секретарь СБСЕ:

— Ташкентский семинар СБСЕ прошел в очень плодотворной атмосфере. Каждый участник имел возможность высказать свое мнение. Если участники семинара получили обстоятельные сведения о деятельности Совета по безопасности и сотрудничеству в Европе, то руководство СБСЕ ознакомилось с процессами, происходящими сегодня в Центральной Азии. Это поможет определить сферы наиболее тесного сотрудничества. Заложен хороший фундамент для взаимовыгодных отношений, теперь дело за его развитием и укреплением.

В марте этого года я встречался с Президентом Республики Узбекистан Исламом Каримовым. Чрезвычайно рад тому, что глава Узбекистана нашел время принять нас и в этот раз. Мы обменялись мнениями по расширению сотрудничества с независимыми государствами Центральной Азии, в частности, с Узбекистаном.

Мы выражаем свою признательность руководству Узбекистана за хорошую организацию семинара, проявленное гостеприимство.

Паоло Бруни, действующий председатель Комитета старших должностных лиц СБСЕ:

— Ташкентский семинар явился своего рода итогом форумов, проходивших с начала этого года в республиках Центральной Азии. В столице Узбекистана собрались представители государств со всех регионов, ответственные работники СБСЕ. Мы имели возможность непосредственно ознакомиться с процессом обновления в государствах Центральной Азии, связанными с этими поисками и проблемами.

Глубокое впечатление произвела на меня встреча с Президентом Узбекистана. Он широко информирован о деятельности СБСЕ, протекающих в мире процессах. Глава вашего государства хорошо знает, на какие моменты нужно обращать особое внимание для решения региональных проблем Центральной Азии. Состоявшиеся дискуссии помогут нам в последующей деятельности.

(УзА).

ПЛЕНУМ ЦЕНТРАЛЬНОГО СОВЕТА

30 сентября состоялся пленум Центрального Совета Народно-демократической партии Узбекистана. На нем рассмотрены вопросы о созыве внеочередного II съезда Народно-демократической партии Узбекистана и о задачах организаций НДПУ в связи с выборами в Олий Мажлис Республики Узбекистан и в областные, районные и городские Советы народных депутатов первого созыва. С докладом выступил первый секретарь Центрального Совета НДП Узбекистана А. Джалалов.

Пленум постановил созвать внеочередной второй съезд Народно-демократической партии Узбекистана 1 ноября 1994 года.

В работе пленума принял участие исполняющий обязанности Председателя Верховного Совета Республики Узбекистан Э. Халилов.

(УзА).

ПОСТАНОВЛЕНИЕ
Кабинета Министров Республики Узбекистан

Об увольнении из рядов Вооруженных Сил, пограничных и внутренних войск в запас лиц, выслуживших установленные сроки военной и альтернативной службы, и об очередном призыве граждан на срочную военную и альтернативную службу

В соответствии с законами Республики Узбекистан "О всеобщей воинской обязанности и военной службе" и "Об альтернативной службе" Кабинет Министров постановляет:

1. Уволить из рядов Вооруженных Сил, пограничных и внутренних войск Республики Узбекистан в запас лиц, выслуживших установленные сроки военной и альтернативной службы.

2. Призвать в октябре-ноябре 1994 года на срочную военную и альтернативную службу граждан Республики Узбекистан 1967—1976 г.г. рождения, не имеющих право на отсрочку от призыва.

3. Разрешить Министерству обороны Республики Узбекистан невостребованные призывные ресурсы направить на альтернативную службу по заявкам хокимиятов, министерств, ведомств, корпораций, концернов, ассоциаций, предприятий и организаций для использования в местностях с ограниченными трудовыми ресурсами, а также на объектах строительства, транспорта, связи, здравоохранения, социального обеспечения, коммунального и сельского хозяйства, независимо от места проживания призывника.

Председатель Кабинета Министров И. КАРИМОВ.

г. Ташкент,
30 сентября 1994 г.

• *За строкой указа*

ПОЗАБОТИТСЯ МАХАЛЛЯ

Семьи, наиболее нуждающиеся в дополнительной материальной поддержке, выявили махаллинские активисты городов и районов Наманганской области. Подворные обходы с участием представителей общественности, государственных служб организованы во всех 910 махаллях области.

На учет в первую очередь взяты семьи, потерявшие кормильца, семьи инвалидов. Определена и конкретная сумма пособия, которое будет предоставлено той или иной семье — в зависимости от ее материального положения и достатка.

К выплате пособий, предусмотренных указом Президента республики, махаллинские комитеты области готовы. Практически каждый из них уже располагает собственным расчетным счетом в отделениях сберегательного банка. До конца года для оказания помощи малообеспеченным семьям намечается израсходовать 25,5 миллиона сумов.

Н. ХОДЖАЕВА,
корр. УзА.

Рядом с хлопкоробами

И днем и ночью механизаторы, доставившие сырец на Ташлакский хлопкозавод, могут подкрепиться здесь горячей пищей. Столовая предприятия работает круглосуточно. В меню, как правило, одно-два первых блюда, не менее двух — вторых, овощные салаты, чай, свежие лепешки (на заводе имеется свой тандыр).

С семи часов утра до полуночи работают и чайханы на хлопкоприемных пунктах предприятия. В таком же режиме действуют еще 35 стационарных и сезонных точек общественного питания, разбросанных по всему району. Вкусно и недорого накормить участников "белой страды" — сегодня главная задача работников общепита.

Мини-столовые организованы на всех бригадных полевых станах ташлакских колхозов. Местный райпотребсоюз выделил хозяйствам для питания сборщиков 27 тонн растительного масла, десять тонн макарон, три тонны риса. Другие продукты колхозники находят самостоятельно.

— К началу уборочной мы завезли в сельские магазины достаточное количество муки, растительного масла, чая, соли, хозяйственного мыла. В наличии имеются белье, хлопчатобумажные ткани, другие товары первой необходимости. Торговля ими ведется бесперебойно,— говорит председатель правления Ташлакского райпотребсоюза Рахматулло Камалов. — И магазины потребительской кооперации работают так, как нынче удобно земледельцам — с шести утра и до позднего вечера. По заказам хозяйства скомплектованы сотни наборов фарфоровой посуды. Они станут ценными подарками тем, кто отличается на уборке хлопчатника.

В. ПАНАМАРЕВ,
наш нешт. корр.
Ташлакский район,
Ферганская область.

• *Международные связи*

В ЧЕСТЬ ГОДОВЩИНЫ ПРОВОЗГЛАШЕНИЯ КНР

В Ташкенте, в Выставочном зале Союза художников Узбекистана, состоялся торжественный вечер, посвященный отмечающейся 1 октября 45-й годовщине провозглашения Китайской Народной Республики.

Торжественный вечер, посвященный знаменательной дате, открыла заместитель председателя национальной ассоциации Международных культурно-просветительских связей Республики Узбекистан Н. Ибрагимова.

Узбекистан и Китай связывают многовековые добрососедские отношения, подчеркивалось на встрече. Издревле эти земли соединял "Великий шелковый путь". После того как Узбекистан три года назад выбрал свой путь развития в качестве суверенного независимого государства, отношениях между Узбекистаном и КНР наметились большие и позитивные перемены. Начало процессу положил официальный визит в Китай в 1992 году Президента Республики Узбекистан Ислама Каримова. А нынешней весной с ответным визитом нашу страну посетил премьер Госсовета Китайской Народной Республики Ли Пэн.

Важное место в сотрудничестве обоих государств занимает экономическое партнерство. Сегодня в нашей республике зарегистрировано около ста совместных узбекско-китайских предприятий и фирм. Среди наиболее крупных — СП "Ташинтерм", продукция которого пользуется большим спросом не только у нас в республике, но и во многих странах ближнего и дальнего зарубежья. Успешно работает в Ташкенте СП "Зафар" — по сборке цветных телевизоров.

Партнерами из Китая в свою очередь недавно была закуплена крупная партия грузовых самолетов "ИЛ-76", сборку которых ведет Ташкентское авиационное производственное объединение. Успешно трудятся в Китае по контракту узбекистанские геологи.

Сегодня в Ташкенте работает общество "Узбекистан—Китай". Аналогичное формирование — общество "Китай—Узбекистан" — предусмотрено открыть в Пекине договором о сотрудничестве, подписанным в нынешнем году между национальной ассоциацией международных культурно-просветительских связей Узбекистана и Китайским народным обществом дружбы с зарубежными странами. В специализированной ташкентской школе №59 дети с начальных классов имеют возможность изучать китайский язык...

На встрече выступил Чрезвычайный и Полномочный Посол КНР в Республике Узбекистан г-н Гуань Хэньгуан. Он поблагодарил за теплые поздравления и выразил уверенность, что дружеские связи двух государств во всех сферах жизни будут неизменно крепнуть и развиваться.

В Выставочном зале Союза художников Узбекистана была развернута фотовыставка, рассказывающая о сегодняшних переменах в Китае. Здесь были представлены также книги, брошюры, журналы, проспекты, другая информационная и справочная литература о братской стране.

На торжественный вечер были приглашены главы дипломатических представительств, аккредитованных в Узбекистане.

(УзА).

• *Подписка — 95*

ВСТРЕЧА С ЧИТАТЕЛЯМИ

Одними из первых в республике начали подписную кампанию воины внутренних войск Министерства внутренних дел. Не по приказу — сказывается, видимо, дисциплина и выработанная годами службы привычка все делать вовремя.

На встречу в одно из ташкентских воинских подразделений, где собрались заместители командиров подразделений по работе с личным составом, несущие службу в разных концах республики, пришли творческие сотрудники "Народного слова" и газеты Министерства обороны Республики Узбекистан "Ватанпарвар". Журналисты рассказали о планах редакционных коллективов, о том, что смогут прочитать подписчики на страницах полюбившихся газет в будущем году.

Принявшие участие в разговоре майор Н. Хужаниезов, капитаны А. Исмаилов, Т. Халиков, офицер пресс-службы внутренних войск Ш. Каримбаев и другие высказали свои пожелания журналистам и сошлись во мнении, что газета должна не только всесторонне информировать людей, но и воспитывать на лучших примерах добросовестного мирного труда и воинской службы патриотов Родины. Выступивший на встрече заместитель начальника УВВ МВД республики полковник Т. Соатов поблагодарил газетчиков за постоянное внимание к проблемам офицеров и солдат внутренних войск, выразил уверенность, что творческое сотрудничество между воинскими и журналистскими коллективами продолжится в будущем году.

• Узбекистан: день за днем

ЛЕСОВОДЫ УКРАШАЮТ ГОРОД

Чтобы еще тенистее и прохладнее стало на улицах и в парках Намангана, коллектив областного лесного хозяйства безвозмездно передал в дар городскому парку культуры и отдыха имени Боборахима Машраба пять тысяч саженцев акации и тополя. На нужды города выделяют лесоводы и выращенные в хозяйстве тополя, чинары. Древесина из лесхоза использовалась при реставрации старинных памятников в областном центре.

ДОМ ДЛЯ МОЛОДЕЖИ

В соответствии с Указом Президента республики о государственной поддержке творческой молодежи в Хорезме 30 представителей такой молодежи обеспечены жильем. Строители Ургенчского домостроительного комбината возвели для них "девятиэтажку" в оживленном и красивом уголке города. В торжественной обстановке ключи от новых квартир их владельцам вручил хоким области М. Джуманиязов.

ПОМОЛ НА СЛАВУ

Мельница, как и кузница, на селе всегда была самой оживленной точкой, куда сходился народ и по делу — смолоть пшеницу, и просто так — ради общения, узнать новости, обменяться мнениями. Вот и в коллективном хозяйстве "Пахтакор" Вабкентского района Бухарской области недавно задействованный частный мукомольный цех "Даврон" стал притягательным местом для дехкан. Это и понятно: ведь на мельнице воочию видишь плоды своего труда — ядреную тяжеловесную пшеницу, которую приятно пересыпать из ладони в ладонь, приятно попробовать на вкус свежесмолотую муку, из которой, сразу видно, выйдут отличные пышные лепешки.

Раньше жителям "Пахтакора" приходилось возить пшеницу на помол на сторону. А это и накладно, и времени требует. Совсем другое дело сейчас. За сутки цех намалачивает 15—20 тонн муки, так что обслуживает всех желающих. И качество помола отменное. Да и цена — 7 сумов за 100 килограммов помола — сносная. Ну и, кроме того, приветливое слово мельника Шавката Нурова.

НА СНИМКЕ: мельник Шавкат Нуров за засыпкой готовой муки.

Фото Х. КУРБАНОВА.

НА ВАЛЮТНОЙ БИРЖЕ УЗБЕКИСТАНА

На торгах Узбекской республиканской валютной биржи, состоявшихся 30 сентября 1994 года, приняли участие десять банков Республики Узбекистан, имеющих право совершать операции в иностранной валюте.

Объем продажи составил 1,5 млн. долларов США. Курс зафиксирован на уровне: 1 доллар США — 18.00 сумов.

Центральный банк Республики Узбекистан установил с 1 октября 1994 г. следующие курсы иностранных валют к суму для учета и таможенных платежей*

1 австралийский доллар	13.30	10 португальских эскудо	1.04
1 австрийский шиллинг	1.65	1 сингапурский доллар	12.14
1 английский фунт стерлингов	28.42	1000 турецких лир	0.53
10 бельгийских франков	5.65	1 финляндская марка	3.69
1 голландский гульден	10.38	1 французский франк	3.41
10 греческих драхм	0.76	1 шведская крона	2.41
1 датская крона	2.96	1 швейцарский франк	14.00
1 доллар США	18.00	1 ЭКЮ	22.22
1 египетский фунт	5.32	10 японских иен	1.83
1 ирландский фунт	28.08	1000 российских рублей	6.93
1 исландская крона	0.27	1 эстонская крона	1.45
10 испанских песет	1.40	1000 украинских карбованцев	0.64
100 итальянских лир	1.16	1 латвийский лат	32.97
1 канадский доллар	13.40	1 литовский лит	4.50
1 кувейтский динар	60.61	1 казахская тенге	0.38
100 ливанских фунтов	1.08	1 молдавский лей	4.27
1 немецкая марка	11.63	1000 белорусских рублей	3.29
1 норвежская крона	2.66		

*) Курсы установлены без обязательств Центрального банка Республики Узбекистан покупать или продавать указанные валюты по данному курсу.

С 1 октября 1994 года Центральным банком Республики Узбекистан установлен следующий коммерческий курс наличного доллара США для использования в специализированных обменных пунктах:

— курс покупки: 1 доллар США 20 сумов 80 тийин;

— курс продажи: 1 доллар США 20 сумов 80 тийин.

При продаже иностранной валюты взимается комиссионное вознаграждение в сумах.

• За фермером — будущее

ЦЕЛИННИКИ

Они были первыми — так, возможно, скажут потомки о тех, кто распахивал целину аграрных реформ, нарезал и засевал первые наделы. Благодарная память сохранит социально-экономический фон, на котором зарождалось фермерское сословие: всеобщий дефицит, нехватка опыта рыночных отношений на земле и т.д. В то время, когда Запад пресыщается плодами собственной нивы и боится однажды в феврале остаться без свежей клюквы, наш сельский предприниматель нередко ломает голову: где взять кредит? механизмы? Руки его в мозолях и ссадинах, а ноги от темна до темна трамбуют поместье. С одной заветной целью: не прогореть. Это как минимум. А по жизни — получить прибыль, накормить вдосталь семью. И нас с вами.

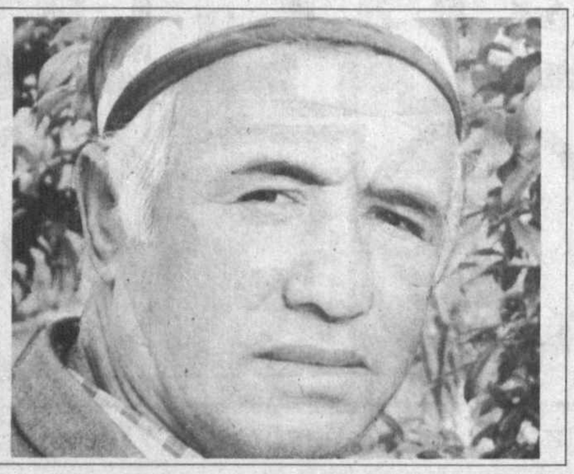

ЗАРМИТАНСКИЕ РОБИНЗОНЫ

На ферму Турсуна Туксанова мы приехали затемно, и хозяин "фазенды" сокрушался, что журналист из центра не увидит всей прелести местной природы:

— На солнце все по-другому! Пруд — как зеркало! Над ним птицы кружат, дальше, видите, сад — тоже красиво! Не думайте, раз мы скотину выращиваем — у нас и посмотреть нечего!

— Не хуже моей родной Сибири!— добавила его улыбчивая жена Валентина.

Не верилось, что этот степной островок в местечке Дуоба, что означает "развилка между двух речных рукавов", семья обетовала совсем недавно. Честно признаться, я, боясь, что увязну в кочках, переобулась в более походные туфли. А тут — асфальт от самых ворот вплоть до каждого коровника. Внутри все механизировано: и поилка, и доилка, и кормоподача. Супруги работали в торговле, когда председатель колхоза "Зармитан" Каххор Асадов предложил им заняться фермерством. Знал, кому предлагать, опытный руководитель: семья крепкая, никогда от земли не отступалась, всегда держали животину. Вот и остановился на них: они должны быть первыми. Сам привез Туксанова на это место: соглашайся, пока есть возможность выбирать.

И застолбил свои владения в 15 гектаров Туксанов, поставил арку, где написал имя своего отца: "Туксан-бобо". И перевез жену с четырьмя детьми. Младшая дочка Майсара — еще школьница, а уже доит с матерью коров, которых в стаде больше 35. Сыновья Валижон, Нурали и Олег — незаменимая опора для отца. Турсун сам еще довольно молод, энергичен, но мечтает, глядя на сыновей:

— Доведу коров до 100 голов, свиней — до 300, расширю комплекс, возьму трактор МТЗ и развернуться будет легче. А что? Вполне по силам. Откроем цех по изготовлению колбасы, мини-завод по переработке молока. Жить можно, лишь бы государство помогало в трудный час. Например, получить бы льготный кредит, деньги нужны и на стройку, и на приобретение дополнительного поголовья...

Валентина Богданова-Туксанова делилась:

— В магазине, помню, работали справно, но тихо, без азарта. Ой как рада, что занялись хозяйством! Покуда ноги ходят, интерес к себе есть: на что ты способен? Да и детям воспитание трудом.

И оба — хором — говорят спасибо и раису Каххору Асадову, и районному начальству, что постоянно наведываются.

Асадов привел сравнение:

— Есть у нас еще акционерное общество "Умид". Там 42 человека, масса техники, ходоки ко мне оттуда постоянно идут, а в прошлом году продукции они дали не более чем фермер и его семья. Нынче Туксановы по договору поставят нам 147 тонн молока, около 40 тонн мяса.

Сквозь сумерки проступала ночь, примерно в километре отсюда светились огни соседской фермы: там Шариф Шаропов, с другой стороны — Салим Асадов, дальше — Хамро Сафаров. Все они — по одной линии. Так удобней и с энергообеспечением, и с комплексной застройкой. У каждого фермера — типовые помещения, довольно благоустроенный быт, у каждого — водоем для размножения рыбы. Туксанов мечтает получить рыбу через 1,5 года, а вот его сосед Хамро Сафаров уже имеет улов.

Многие хотят жить, как они. Еще 7 человек написали заявление на фермерство, сказал мне раис.

Плотней обволакивает "фазенду" Туксановых темень. Лишь яркими пятнами озарены фермерские помещения. Первобытно затягивают свое "му-у" коровы, просящие забрать молоко. Блеют овечки, не отстают козы и поросята — веселая гамма звуков! Мы уедем, и снова Туксановы останутся наедине со своим большим хозяйством. Бог в помощь им!

"НЕ БОЙСЯ ЖИЗНЬ ПЕРЕИНАЧИТЬ..."

Вкус к новому хозяйствованию у Райима Исмаилова выработался давно и был замечен начальством, которое при прежних генсеках не слишком любило новшества. Подумайте сами, кому приятно, если бывший агроном, затем колхозный руководитель на мажлисе начинает бурно рассуждать. Мол, дехканин кряхтит в поле, а масло с его бутерброда слизывает кто угодно, только не сам он. Сейчас, когда маликчульский фермер обрел славу крепкого хозяйственника не только в области, но и за пределами, многие, кто его в свое время упрекал, урезонивал, теперь заискивают. Как же: его правда вышла всех правдивей, и сам Исмаилов на своих наделах доказывает истинность суждений о самостоятельности и независимости собственника. У него 112 гектаров земли, где фермерско-дехканское хозяйство выращивает хлопок, овощи-фрукты, картошку, лук. Он тоже целинник, ибо начал обрастать хозяйством на новых, необустроенных землях. Так что целинник и в прямом, и в переносном смысле. Построил коровник, конюшню, навесы для механизмов, на ерен поставить полевой стан. Этой весной посадил земляной орех арахис, расчет держит на хороший доход. Техническая культура занимает у него большую часть площадей, как, впрочем, и заметную долю усердия и помыслов.

— На чульских просторах, Катя, самое выгодное дело — растить хлопок, и я двумя руками за эту культуру, — говорит Р. Исмаилов. — Если бы еще меня начисто не отрезали от собранного урожая. На моем счету, скажем, 100 тонн сырца, я прошу начальство оставить хотя бы 10 из них — мн , например, автобус нужен для перевозки людей, работающих в моем хозяйстве. Я бы выгодно продал или обменял хлопо . Кроме того, хлопкозаводы не полностью загружены, к тому же хлопок залеживается, сырец теряет качество в бунтах. В общем, не владеет своим товаром дехканин, мало того, он и деньги своевременно не получает от хлопкозавода. Видно, надо скорее решать это противоречие. Представляете, будет у нас свой хлопкозавод. С поля культура уходит в цехи: линт, улюк, волокно, семена — все сортируется по сторонам. Это — идеал...

ДЕХКАНИН ТОРЖЕСТВУЕТ, КОГДА ВЛАСТИ ОХОТНО ПОМОГАЮТ НОВЫМ ЛЮДЯМ НА СЕЛЕ

В одном из моих "сельских" материалов я рассказала о захолустье, о равнодушии к фермерским заботам в одном из наших районов. Через две недели после публикации отстранили от должности председателя колхоза, где дела обстояли не лучшим образом. А затем — руководителя облагропрома. Так решено в областном хокимияте. Неужто без публикации не знали цены положению дел, спросите? Знали. Но и у хокима области, и у его заместителей позиция в этом вопросе сходит не к чистке кадров, а к созданию тех условий, при которых и самые инертные подтягиваются. Как сказал кызылтепинский колхозный раис Асадов: "чтобы все винтики сами отлаженно крутились". Для этого руководителям самим надо бывать на местах, разъяснять современный курс политики и экономики. Конечно, это не значит, что только и надо талдычить крестьянам об углублении экономических реформ, не помогая в вопросах бытия. Слава Богу, навоийские руководители идут от жизни, стремятся быть в курсе дел. Нередко обнаруживаю, что у фермеров только что побывали руководители облхокимията. Причем, рассказывают мне, с подробным изучением условий работы и быта. В Кызылтепе этой сферой занимаются весьма обстоятельно. Меня в районе в последний приезд сопровождал зам. хокима Рахим Максудов, и меня поразило его доскональное владение вопросом, знание жизни дехкан. Потом оказалось, каждые 15 дней в его кабинете собираются предприниматели, решают насущные вопросы. Тут не допускают, чтобы фермер, высунув язык, бегал по инстанциям, искал поручителей, сами раисы протягивают им руку помощи. Всем бы так.

К. БЕЛУГИНА,
соб. корр. "Народного слова" по Навоийской области.

НА СНИМКЕ: фермер Маликгулям Райим Исмаилов.

• Ко Дню воссоединения Германии

ЕДИНСТВО В УСЛОВИЯХ СВОБОДЫ

Наполненные яркими событиями месяцы, прошедшие между падением Берлинской стены в ноябре 1989 года и воссоединением нашей страны 3 октября 1990 г., — для нас, немцев, незабываемое время, оставившее глубокий след в нашем сознании. В течение 40 лет Германия находилась в центре "холодной войны"; пропасть, разделившая мир на два враждебных лагеря, пролегала посреди нашей страны. На протяжении десятилетий мы жили не только с чувством раскола, но и с сознанием того, что в случае военной эскалации конфликта между Востоком и Западом Германия неизбежно превратилась бы в поле битвы, где, возможно, применялось бы ядерное оружие. Революция, произошедшая в Германии осенью 1989 года, знаменует конец этой эпохи. В результате мирного перелома Германия обрела единство в условиях свободы.

Проблемы, вставшие перед нами в день германского единства, были огромны. После 40 лет диктатуры надо было создавать демократические, политические и административные структуры в новых федеральных землях. Промышленность, которая функционировала на принципах планового хозяйства, без учета таких факторов, как спрос, стоимость и экологические потребности, необходимо было перевести на рыночные рельсы, на производство новых товаров и сориентировать ее на новые рынки. Прошедшие четыре года были отмечены огромными усилиями, которые прилагались как в сфере финансов, так и отдельными людьми. А наши соотечественники в восточной части Германии совершали просто чудеса. Сегодня мы можем констатировать следующее: несмотря на все оставшиеся нерешенные проблемы, дело движется вперед. В настоящее время, через четыре года после объединения, восточные земли Германии являются регионом с наивысшими темпами экономического роста в Европе.

Во внешнеполитическом плане положение Германии за короткое время также изменилось коренным образом. Преодолена глобальная конфронтация, исходным пунктом которой был конфликт вокруг разделенной Германии. Мы все живем в несравненно более безопасном мире. Впервые в истории Германия обрела единство не вопреки воле своих соседей и партнеров, а в согласии с ними. Ни с одним из своих соседей объединенная Германия не ведет какого-либо спора, с каждым из них она поддерживает дружественные и тесные связи. На фоне исторического опыта это явилось, пожалуй, самым большим подарком, на который Германия могла лишь надеяться во время объединения в 1990 году.

Объединение Германии в условиях мира и свободы, в согласии со всеми ее соседями стало результатом долгосрочной внешней политики с четко поставленными целями. Ее узловые моменты заключались в следующем:

Безусловная готовность к тому, чтобы в политическом и экономическом плане включить Германию в объединяющуюся Европу. Тем самым Германия окончательно отказывалась от выбора своего особого пути.

Неуклонная приверженность Трансатлантическому союзу. С момента основания союза его политика всегда была четкой и предсказуемой. Союз оставался твердым перед лицом угроз и запугивания и протянул бывшему противнику руку дружбы и сотрудничества, как только появилась такая возможность.

Конструктивное участие в деятельности Организации Объединенных Наций, в проведении политики в области развития, в диалоге между Севером и Югом, в глобальной охране окружающей среды и в защите прав человека. Таким образом, за несколько десятилетий Германия смогла завоевать доверие на международной арене как партнер, участвующий в решении глобальных проблем человечества.

Такая долгосрочная и предсказуемая политика принесла Германии не только единство в условиях мира и свободы; суверенная и территориально выросшая Германия будет руководствоваться ею и впредь. Как свидетельствует опыт последних десятилетий, такая политика в наибольшей степени отвечает интересам самой Германии. Стремление к безопасности и благосостоянию — это не беспроигрышная игра, напротив: каждый выигрывает от безопасности и экономического развития другого. Мы, немцы, непосредственно заинтересованы в экономических успехах и демократическом развитии прежде всего наших новых соседей и партнеров на Востоке. Эти факторы служат основными предпосылками для стабильности и прочного мира во всей Европе. Одновременно мы знаем: во все более тесно переплетающемся мире борьба с голодом и перенаселенностью, в том числе и за пределами Европы, переходит в плоскость прямых германских интересов, разделяемых нами с нашими партнерами.

Для нас это означает следующее:

Мы и дальше делаем ставку на углубление европейской интеграции и расширение Европейского союза. Он служит основой стабильности и процветания не только для нас, но и для наших партнеров.

Мы твердо придерживаемся Трансатлантического союза, который выработал концепцию партнерства во имя мира, обещающую мир и безопасность и бывшему противнику.

Мы намерены справиться с надвигающейся на нас растущей международной ответственностью, но не в рамках особого национального подхода, а через укрепление и расширение системы международной безопасности, опирающейся на Организацию Объединенных Наций и СБСЕ. Мы стремимся к реалистической и эффективной многосторонности.

Мы остаемся надежным и активным партнером государств Юга, несмотря на наличие огромного финансового бремени, вызванного процессом возрождения новых федеральных земель Германии.

Такая внешнеполитическая ориентация Германии остается неизменной после объединения и коренных преобразований последних лет. Она делает нашу внешнюю политику четкой и предсказуемой. Такая ориентация отвечает основополагающим интересам нашей страны и опирается на широкий внутриполитический консенсус. Сегодня, на четвертом году после объединения, наши партнеры знают: основы германской внешней политики заложены прочно, они незыблемы.

За годы независимости Республики Узбекистан узбекско-германские отношения стабильно развивались и укреплялись. Основными вехами были визит министра экономического сотрудничества г-на Шпрангера в Узбекистан в августе 1992 г., рабочий визит Президента И. А. Каримова в Германию в апреле 1993 г. и заключение соглашения с Узбекистаном о предоставлении финансовой помощи, подписанного в Ташкенте в июле 1994 г. парламентским госсекретарем федерального министерства экономического сотрудничества г-ном Репником.

Работа германских фондов, а также обширная консультативная учебная помощь, оказываемая федеральным правительством, способствуют тому, чтобы содействовать дальнейшему развитию Узбекистана на пути политических, экономических и социальных перемен. Открытие посольства Германии в Узбекистане в мае 1992 г. и посольства Узбекистана в Бонне в 1993 г., явившегося первым представительством Узбекистана в странах Европейского союза, еще более подчеркивает интенсивность этих отношений. Многое достигнуто, еще больше предстоит сделать. Предстоящий третий раунд узбекско-германских консультаций укрепит дальнейший процесс согласованности и сотрудничества. И в свою четвертую годовщину германского воссоединения наша страна остается надежным и прочным партнером Узбекистана на пути преобразований и интеграции в международное сообщество.

Клаус КИНКЕЛЬ,
федеральный министр иностранных дел Федеративной Республики Германия.

• 2 октября — День учителя

ШКОЛА-НОВОСТРОЙКА — ХОРОШАЯ ШКОЛА

Сколько времени необходимо школе-новостройке, чтобы стать школой мастерства, творчества, получив признание в столичном городе среди огромного числа уже существующих учебных заведений?

Школе-лицею №279 Мирзо-Улугбеского района потребовалось для этого пять лет.

Определив для себя главную задачу: "Интенсификация учебно-воспитательного процесса на основе совершенствования методов обучения; раскрытие и реализация способностей и творческого потенциала каждого учителя и ученика на уроке и во внеклассной работе", педагогический коллектив школы работает над поэтапным ее решением.

С 1988 года школа начала работать в направлении дифференцированного обучения и воспитания с целью создания разноуровневых классов, чтобы в последующем выйти на модель школы-лицея физико-математического направления.

В настоящее время педагогический коллектив школы работает над проблемой активизации познавательной деятельности в учебно-воспитательном процессе, целью которой является создание комплекса лицей—институт.

Решение всех этих проблем в первую очередь зависит от методического уровня учителя, его мастерства и творчества. Сегодня из 95 работающих в школе учителей трое — кандидаты физико-математических наук, 12 учителей высшей категории, 28 учителей первой категории.

Мы убеждены, что хорошие знания учащихся возможны лишь при их крепком здоровье, хорошей физической форме. Поэтому с 1989 года на основании приказа гуно "О введении углубленного изучения физкультуры в общеобразовательных школах" в школе определено оздоровительное направление. За это время учащиеся школы достигли высоких спортивных показателей. Школьные легкоатлеты являются чемпионами города по кроссу; команда шахматистов—чемпионом района.

Но это так, к слову. Главное же в том, что мы считаем необходимым помогать нашим ученикам раскрыть их способности. Поэтому с 1990 года начала функционировать школа выбора, в основе которой было заложено техническое и гуманитарное направление с углубленным изучением отдельных предметов. Были составлены экспериментальные программы по английскому языку, программы по обучению на безбукварной основе, разработана концепция физического воспитания, составлены программы по углубленному изучению физики и математики, электротехнике и программированию. И, наконец, подготовлены документы по организации школы-лицея; разработаны положение и устав, заключен договор о совместной работе с институтом связи. В итоге приказом гуно в 1993 году школе присвоен статус "школа-лицей физико-математического направления".

Ученический коллектив школы — это огромный разновозрастной и разнохарактерный коллектив, естественное стремление которого —объединяться в группы, отряды по увлечениям, интересам, знаниям. Мы поддерживаем это стремление детей: в школе действует детская организация "МИР", которая зарегистрирована в районном Союзе молодежи. Ее деятельность вызвала живой интерес среди школ города.

Каждая школа должна иметь свое лицо. Имидж школы-лицея №279 создают ее традиции, хотя наша история пока еще не столь долгая. Но традиции уже есть, и их немало, они постоянно развиваются. Ими дорожат ученики и учителя. В школе ежегодно проводятся дни первоклассника, посвящение в лицеисты, широкое развитие получила клубная работа: клуб авторской песни, клуб интеллектуалов, диспут-клуб.

В школе впервые в городе был проведен конкурс "Лучший классный руководитель", и он тоже стал традиционным. Именно этот конкурс вдохновил учителей на участие в районном конкурсе "Учитель года", победителями которого стали учителя школы. А это дало им право защищать честь района в городе.

Желание коллектива работать интересно, творчески позволило школе участвовать и в конкурсе "Школа года", который стал подтверждением того, что школа находится на правильном пути. Накопленный опыт работы был представлен на городской августовской конференции, которая состоялась в нашей школе.

Имея достаточно наработок по различным направлениям деятельности (школой выпущено 6 методических сборников), администрация, учителя с удовольствием передают свой опыт всем, кто стремится к совершенствованию, кто понимает необходимость создания школы нового типа.

В. КИСЕЛЕВ,
директор школы №279 Мирзо-Улугбекского района г. Ташкента.

АВТОРИТЕТ УЧЕБНОГО ЗАВЕДЕНИЯ ЗАВИСИТ ОТ ПЕДАГОГОВ

После появления гимназий, лицеев популярность и внимание большей частью переключились на них. А между тем обычная средняя школа по-прежнему остается наиболее массовым учебным заведением. Как она живет сегодня, как воспитывает детей? В качестве примера мы взяли среднюю школу №282 Хамзинского района г. Ташкента. О ее работе рассказывает директор В. В. ТКАЧЕНКО

— Наша школа — можно сказать, экспериментальная площадка Министерства народного образования по углубленному изучению предметов эстетического цикла. И хотя в последние годы у школьного образования появилась альтернатива, наша школа по-прежнему популярна. Судить об этом можно и по количеству учеников, по наполняемости классов. Оба эти показателя не снижаются. Конечно, это результат труда педагогов. Чтобы получить сегодня какую-либо отдачу, нам приходится, что называется, выкладываться. Заинтересовать школьника учебой сейчас нелегко, а тем более заполнить чем-то полезным его досуг. Тем не менее у нас уже есть определенный опыт. Например, сеть кружков, которые стремятся в своей работе увлечь ребенка настолько, чтобы он находился в школе целый день, а не бродил бесцельно по улице. Это не только дополнительные предметные занятия, но и экскурсии, встречи с интересными людьми, вечера и дискотеки.

В конечном итоге все это работает на повышение престижа школы перед гимназиями, колледжами и др. Основным остается поиск нового в методиках, преподавании экспериментальных и обычных предметов, не случайно ведь мы "экспериментальная площадка". У нас разработан и уже четвертый год апробируется свой план, рассчитанный на 10 лет. И сегодня мы продолжаем идти по намеченному пути.

Особо хочу сказать об обучении детей государственному языку. Здесь, помимо уроков, также используется кружковая работа. У нас, к примеру, есть школьная команда, которая участвует в телепередаче "Живой язык". Весь наш педагогический коллектив настроен на то, чтобы успешно завершить начатый эксперимент. Но главное — мы никогда не забываем о том, что в первую очередь в детях надо воспитывать нравственность, порядочность, а это большой участок работы.

Понятно, что весь учебный процесс обязательно должен проводиться в соответствующих условиях. И потому у нас крепко содружество и сотрудничество с родителями учеников. Нередко они выступают в роли спонсоров, помогают нам во время ремонта. Но главная наша поддержка — это районный отдел народного образования. Именно он вкупе с энтузиастами-педагогами дает нам возможность трудиться таким образом, чтобы высоко держать планку авторитера школы.

М. САТТАРОВА,
наш общ. корр.

Мир детства неотделим для каждого из нас от школы. Здесь многое было с нами впервые — от первого урока до первой любви. Здесь мы научились смеяться, думать, чувствовать все вместе, но и осознавать себя личностью, индивидуальной и неповторимой. А еще учителя, преподавшие нам все эти жизненные уроки. Как не вспомнить о них, требовательных и снисходительных, веселых и мудрых в канун не только их профессионального, но и нашего всеобщего праздника — Дня учителя. Ведь нас навсегда связала тесная дружба, наши детство и юность, прошедшие с ними, в к торых нет и не было мелочей.

НА СНИМКАХ: завуч ташкентской школы №24 имени Шастри М. Самадова (слева) с помощницей Н. Мирзаахмедовой; новый корпус школы; преподаватель английского языка Т. Саттарова.

Фото Ш. ИБРАГИМОВА.

В ТАШКЕНТЕ — БОЛЬШАЯ МЕДИЦИНСКАЯ ОСЕНЬ

Да, в Ташкенте действительно началась осень большой медицины: симпозиумы, конференции, конгрессы, съезды. В эти дни, например, проходили два крупных мероприятия — первый конгресс по внутренней медицине стран Ценральной Азии и третий съезд кардиологов республики. Не менее насыщенным будет и октябрь, когда соберутся хирурги, пройдет симпозиум по диагностике и лечению заболеваний на базе Первого ТашМИ, и ноябрь, обещающий несколько научных собраний медиков различных направлений.

Но по порядку.

Виновником многих мероприятий стал НИИ медицинской реабилитации и физиотерапии им. Семашко, который отметил свое 75-летие, указом Президента был награжден Почетной грамотой и стал инициатором Первого конгресса по внутренней медицине стран Центральноазиатского региона.

— Наука не имеет границ и не может существовать в информационном вакууме, — отметил в своем вступительном слове министр здравоохранения Ш. Каримов. — Поэтому мы надеемся, что наш конгресс восполнит тот информационный голод, который мы все ощущаем в последнее время.

На конгресс приехали делегации из Казахстана, Таджикистана, Кыргызстана и Туркменистана, всего же участников около 300. Это специалисты по самым различным направлениям внутренней медицины — гастроэнтерологи, эндокринологи, кардиологи и другие.

— На нашем конгрессе, — сказал Ш. М. Рахимов, кандидат медицинских наук, зам. директора НИИ им. Н. А. Семашко, в беседе с корреспондентом, — мы рассчитываем проанализировать и проблемы экологической медицины, т.е. как бы мы, медики, ни боролись за здоровье и жизнь людей, экологическая ситуация порой сводит все наши усилия на нет. И это очень тревожная тенденция, где есть над чем серьезно поразмыслить, обменяться мнениями, опытом.

На конгрессе выступили руководители делегаций — член-корреспондент РАМН и АН Казахстана Т. Шарманов, академик Х. Х. Мансуров из Таджикистана, проф. К. Худайбердыев из Кыргызстана, представители различных направлений медицины, ведущие специалисты стран региона, такие светила медицины, как Р. Каценович, А. Убайдуллаев, У. Аскаров. Все выступившие отмечали необходимость единения усилий медиков для решения серьезных научных проблем и практических задач в области здравоохранения. Провести этот конгресс помогли ташкентские агрегатный и инструментальный заводы, совхоз "Огонек" в Ташкентской области, а также немецкая фармацевтическая фирма "Берлин Хеми".

На конгрессе присутствовал и выступил зам. премьер-министра Республики Узбекистан С. Сандкасымов, который зачитал приветствие Президента в связи с 75-летием НИИ им. Н. А. Семашко, а также вручил правительственные награды сотрудникам института.

Серьезные проблемы обсуждают и кардиологи республики, которые собрались на свой третий съезд.

Каждые пять лет проходит этот форум, чтобы определить направления на будущее, подвести итоги, поделиться накопленным опытом.

— Кардиологическая служба в республике, — рассказал заведующий лабораторией НИИ кардиологии, доктор медицинских наук Р. Мамутов, — достачно сильна, и по-другому быть не может, потому что причиной 40 процентов всех смертей являются именно болезни сердца.

В Узбекистане работают около 700 специалистов-кардиологов, кардиологическая служба располагает более чем 6 тысячами коек, имеется более 30 специализированных кардиологических бригад, 10 кардиодиспансеров, во всех областных диспансерах имеются кардиологические отделения, 257 кабинетов при поликлиниках...

За последние годы отмечена некоторая стабилизация с болезнями сердца, наметилась и устойчивая тенденция к снижению летальности от сердечно-сосудистых заболеваний.

На съезде выступавшие приводили много любопытных фактов из своей практики, отмечали, что основной причиной заболеваний являются факторы риска — излишний вес, курение и употребление спиртных напитков, малая подвижность и так далее. Причем специалисты отмечают, что устранение факторов риска, пропаганда здорового образа жизни в гораздо большей степени способствуют оздоровлению населения, нежели возможности — и немалые! — современной медицины. Ибо в основе большинства заболеваний лежит неумение организма адаптироваться к жизненной среде, окружающему миру и так далее. Но, как рассказал Р. Мамутов, например, за последние 10—15 лет у нашего населения возросла информированность и о самих болезнях, и о причинах заболеваний, и о их профилакте.

Да и медики остаются на высоте своих задач: с 1993 г. в свет вышло 9 монографий, опубликовано около 700 научных статей по вопросам кардиологии. Над проблемами кардиологии работают НИИ, 10 кафедр в вузах республики, ведущих исследования по проблеме заболеваний сердца и сосудов.

На съезде кардиологов республики присутствовали делегации из стран Центральной Азии, России. Спонсорами его были две американские фирмы: "Пфайзер интернешнл" и "Бристоль Майерс Сквиб", которые направили в республику гуманитарный груз на несколько десятков тысяч долларов.

Л. ЛЕВИТАС,
наш корр.

TV ПРОГРАММА

Понедельник, 3 октября

УзТВ I

17.55 Программа передач.
18.00 "Бугун". Информационный выпуск.
18.10 Школа предпринимателей.
18.35 "Сурнай навоси" ("Напевы сурная"). Суннатилло Корабаев.
18.55 Реклама.
19.00 "Ўзбекистон" (рус.).
19.20 Реклама.
19.25 "Телеоператор нигоҳида" ("Глазами телеоператора"). Бухара.
19.40 "Қўшиқ рақса уланса". Розия Абдулхаирова и Ташпулат Маткаримов.
20.10 Вечерняя сказка.
20.25 Реклама.
20.30 "Ўзбекистон".
20.55 Реклама.
21.00 "Истиқлол фидойиси". Посвящается 100-летию со дня рождения Абдуллы Кадыри.
23.05—23.30 "Ўзбекистон".

УзТВ II

Студия "Тошкент" представляет:

18.30 "Учкун".
19.00 "Нуқтаи назар".
19.25 "Олқишлар".
19.40 "Тақдир".
20.00 "Эътибор".
20.15 "Ишқ ранги".
20.30 "Кайфият".
21.00 — 22.00 "Акс садо".

УзТВ III

19.20 "Мультқарусель".
19.30 "Тараққиёт".

"ОМАД" представляет:

20.00 "Сюрприз".
20.30 "4/8". Музыкальная передача.
20.50 "Суперспорт". 1-я часть.
21.20 Реклама.
21.25 Видео-"О".
23.00 Реклама.
23.05 — 23.15 "Курьер".

ТЕЛЕКАНАЛ "ОСТАНКИНО"

18.00 "Встреча с Эрнстом Неизвестным".
18.45 Премьера рубрики "Кто есть кто". XX век. Ф. Шаляпин.
18.50 Новости.
19.00 "Час пик".
19.25 "Дикая Роза". Телесериал (Мексика).
19.55 "Мы".
20.40 Спокойной ночи, малыши!
21.00 Новости.
21.40 "Противостояние". Документальный фильм.
22.35 "Спортивный уик-энд".
22.50 — 23.20 "Созвездие-94".

КазТВ

7.40 "Чип и Дейл". Мультсериал. **8.00** "Перехват". Худ. фильм. **12.20** "Прощаться не хочу". Худ. фильм.

* * *

17.00 "К 150-летию Абая". **17.35** "Гутен абенд". Передача немецкой редакции. **19.00** "Беседа "за круглым столом". В передаче участвуют работники Министерства образования Республики Казахстан. **19.30** Вечерние мелодии. **21.15** "Вечерние эскизы". Муз. программа. **21.50** "Когда потертый занавес открыт". Часть 2-я.

Вторник, 4 октября

УзТВ I

7.00—9.00 "Ассалом, Ўзбекистон!"

*

9.00 "Особое подразделение". Художественный фильм.
10.05 "Зебо, Зиеда, ўйнар". Фильм-концерт.
10.30 Учебная программа. География.
11.00 Немецкий язык.
11.30 Учебная программа. Информатика и основы вычислительной техники.
12.00 "Вокруг света". Кинопрограмма, посвященная Международному дню туризма.
12.40—14.40 "Синов даври" ("Время испытания"). Телеканал.

***

17.55 Программа передач.
18.00 "Бугун". Информационный выпуск.
18.10 В мастерской "Кичкинтой".
18.40 "Пул қадри".
18.55 Реклама.
19.00 "Ўзбекистон" (рус.).
19.20 Реклама.
19.25 Спортивная информация.
19.30 "Образование и реформа". Беседа за "круглым столом".
20.00 Музыкальные этюды.
20.10 Вечерняя сказка.
20.25 Реклама.
20.30 "Ўзбекистон".
20.55 Реклама.
21.00 "Семья".
21.45 "Табассум қил". Поет народный артист Узбекистана Атаджан Худайшукуров.
22.40 "Серенада". "Яма". Короткометражные художественные фильмы.
23.30 — 23.55 "Ўзбекистон".

УзТВ II

"ОМАД" представляет:

18.30 "Мультфейерверк".
19.15 Музыка от "Эм-Ти-Ви" + Реклама.
19.40 "Видеогид".
20.00 Музыка от "Эм-Ти-Ви" + Реклама.
20.40 — 22.40 "Кинооко".

УзТВ III

19.20 "Мультқарусель".
19.30 "Ғазалхон ёшлигим".
20.10 Программа телекомпании "Дурдаршн" (Индия).
21.10 "Телеоператор нигоҳида". Самарканд.
21.25 Международный семинар СБСЕ в Ташкенте.

Студия "Тошкент" представляет:

21.55 Видеоканал "Спорттайм".

ТЕЛЕКАНАЛ "ОСТАНКИНО"

6.30 — 9.00 "Утро".

* * *

18.00 "Тайны Старой площади".
18.45 "Кто есть кто". XX век. С. Дали.
18.50 Новости.
19.00 "Час пик".
19.25 "Дикая Роза". Телесериал.
19.55 "Тема".
20.40 Спокойной ночи, малыши!
21.00 Новости.
21.40 "Из первых рук".
21.50 — 23.30 К 50-летию Победы. "Зову живых..." Художественный фильм "Аты-баты, шли солдаты..." (киностудия имени А. Довженко, 1976 г.).

КазТВ

7.40 "Чип и Дейл". Мультсериал. **8.00** "Айналайын". Тележурнал для детей. **12.20** "Новые приключения Янки при дворе короля Артура". Худ. фильм. 1-я серия.

* * *

17.00 "НЛО. Зашифрованная реальность". Док. фильм. **19.00** "Архив памяти". **19.20** "Голоса в каньоне". Видеофильм. **21.15** "Площадь Республики, 4". **21.55** "Алтын дала". Телефортуна. **22.40** "Новые лица, знакомые лица".

Среда, 5 октября

УзТВ I

7.00—9.00 "Ассалом, Ўзбекистон!"

*

9.00 "Эксперимент доктора Абста". Художественный фильм.
10.30 Учебная программа. Ботаника.
11.00 Новости телекомпании "Уорлднет" (США).
11.15 "Янги алифбони ўрганамиз".
11.45 Студия "Ёшлик". "Светлые мечты".
12.15 "Диёр тароналари".
12.45 — 13.50 Театр для детей. "Яраш-Яраш". Спектакль Театра юных зрителей им. Ю. Ахунбабаева.

***

17.55 Программа передач.
18.00 "Бугун". Информационный выпуск.
18.10 "Деловой ориентир".
18.40 "Минуты поэзии". Гулчехра Джураева.
18.55 Реклама.
19.00 "Ўзбекистон" (рус.).
19.20 Реклама.
19.25 "Ўзбекона лутф". Литературная передача.
20.10 Вечерняя сказка.
20.25 Реклама.
20.30 "Ўзбекистон".
20.55 Реклама.
21.00 Телевизионный конкурс современной узбекской песни "Анор".
22.00 К 70-летию узбекского кино. "Алишер Навои". Художественный фильм.
23.35 — 24.00 "Ўзбекистон".

УзТВ II

Студия "Тошкент" представляет:

18.30 "Ёд этиб".
19.10 "Мир вашему дому!"
20.10 "Коллекция".
20.30 "Подготовка к зиме". Горячая линия.
21.15 "Добрый вечер, Ташкент!"
22.15 — 23.30 "Петух". Художественный фильм.

УзТВ III

19.20 "Мультқарусель".
19.30 "Ҳазинамиз таянчи".
20.00 "Телеоператор нигоҳида". Лондон.
20.15 "Санта-Барбара". Телевизионный художественный фильм.

*

ТЕЛЕКАНАЛ "ЎЗБЕКИСТОН"

21.05 Новости "Би-Би-Си".
21.20 Узбекистан открыт миру.
22.05 "Штрихи к политическому портрету". Джон Мейджор.
22.25 "Музыкальное путешествие".
22.55—23.10 Новости "Си-Эн-Эн".

ТЕЛЕКАНАЛ "ОСТАНКИНО"

6.30 — 9.00 "Утро".

* * *

18.00 В эфире межгосударственная телекомпания "Мир". "Сами о себе".
18.30 "Человек и закон". Спецвыпуск.
18.45 "Кто есть кто". XX век. Б. Шоу.
18.50 Новости.
19.00 "Час пик".
19.30 "Учитель России".
20.40 Спокойной ночи, малыши!
21.00 Новости.
21.40 Встреча с А. И. Солженицыным.
22.00 — 23.30 Художественный фильм.

КазТВ

7.40 "Чип и Дейл". Мультсериал. **8.00** Телефильм. **12.20** "Новые приключения Янки при дворе короля Артура". Худ. фильм. 2-я серия.

* * *

17.00 "Казахстан в Великой Отечественной войне". **19.00** "Дни Абая в Кыргызстане". **19.20** Романсы Чайковского. Фильм-концерт. **21.15** Телеэкспедиция. **21.45** "Новые лица, знакомые лица".

Четверг, 6 октября

УзТВ I

7.00 — 9.00 "Ассалом, Ўзбекистон!"

*

9.00 Художественный фильм.
10.30 Учебная программа. Природоведение.
11.00 Новости телекомпании "Уорлднет" (США).
11.15 Английский язык.
11.45 "Будьте здоровы!"
12.05 "Яркие звезды". К 600-летию со дня рождения Мирзо Улугбека.
12.35 "Севмай бўлурми сизни?.." Музыкальная передача.
13.05—13.35 Студия "Ёшлик". "Имконият излаб".

***

17.55 Программа передач.
18.00 "Бугун". Информационный выпуск.
18.10 "Санъат гунчалари".
18.30 I Международный симпозиум по химии растительных веществ.
18.55 Реклама.
19.00 "Ўзбекистон"(рус.).
19.20 Реклама.
19.25 "Элим деб, юртим деб, ениб яшаш керак!"
20.10 Вечерняя сказка.
20.25 Реклама.
20.30 "Ўзбекистон".
20.55 Реклама.
21.00 "Пахтазорга оқшом қўнганда". Передача и концерт.
22.00 К 50-летию Великой Победы. "Шел четвертый год войны". Художественный фильм.
23.25 — 23.50 "Ўзбекистон".

УзТВ II

"ОМАД" представляет:

18.30 "Омад" таквими".
18.40 "Жозиба".
19.00 "Бир шингил ҳангома".
19.10 Видеоновости.
19.35 Музыка от "Эм-Ти-Ви" + Реклама.
20.20 — 22.20 "Кинооко".

УзТВ III

19.20 "Мультқарусель".
19.30 Программа телекомпании "Дурдаршн" (Индия).
20.30 "Санта-Барбара". Телевизионный художественный фильм.

*

Студия "Тошкент" представляет:

21.20 Автограф на память.
21.50 "Всякая всячина".
22.10 "Улица моя".
22.40 — 23.20 "Антенна".

ТЕЛЕКАНАЛ "ОСТАНКИНО"

6.30 — 9.00 "Утро".

* * *

18.00 "... До 16 и старше".
18.30 "Голубая река России течет на Запад".
18.45 "Кто есть кто". XX век. Генрих Форд I.
18.50 Новости.
19.00 "Час пик".
19.25 "Дикая Роза". Телесериал.
19.55 Авторская программа В. Вульфа "Серебряный шар".
20.40 Спокойной ночи, малыши!
21.00 Новости.
21.40 "Москва — Кремль".
22.00 — 23.30 Художественный фильм.

КазТВ

7.40 "Чип и Дейл". Мультсериал. **8.00** Телефильм. **12.20** "Обвиняется свадьба". Худ. фильм.

* * *

17.00 Мультфильм. **19.00** "Каре сарам". Передача корейской редакции. **19.30** Вечерние мелодии. **21.15** "Чья наша земля". **21.45** "Дневник Международного фестиваля классической музыки". **22.05** "Уик-энд за миллион". Худ. фильм (Чехословакия).

Пятница, 7 октября

УзТВ I

7.00—9.00 "Ассалом, Ўзбекистон!"

*

9.00 "Чегемский детектив". Художественный фильм.
10.20 "Все начинается с детства". Вопросы дошкольного воспитания.
10.50 Немецкий язык.
11.20 "Кафолат".
11.50 "Когда молодые поют..."
12.20 "Бунёдкор" ("Созидатель").
12.50 — 13.50 Студия "Ёшлик". "На студенческой сцене".

***

17.55 Программа передач.
18.00 "Бугун". Информационный выпуск.
18.10 "Храбрый пастушок", "Не опоздал". Мультфильмы.
18.25 "Поиски и проблемы".
18.55 Реклама.
19.00 "Ўзбекистон" (рус.).
19.20 Реклама.
19.25 Прямой провод.
20.10 Вечерняя сказка.
20.25 Реклама.
20.30 "Ўзбекистон".
20.55 Реклама.
21.00 Поет заслуженный артист Узбекистана Мурад Сахибов.
21.30 "Ўзанини топар дарёлар".
22.20 "Все побеждает любовь". Художественный фильм.
23.30 — 23.55 "Ўзбекистон".

УзТВ II

Студия "Тошкент" представляет:

18.30 "Без прошлого нет будущего".
19.00 "Хозяйке на заметку". Полезные советы.
19.20 На волне "02".
19.45 "Деҳқон ҳиммати" ("Щедрость дехканина").
20.15 — 21.50 "Щенок". Художественный фильм.

УзТВ III

19.20 "Мультқарусель".
19.30 Указ и его исполнение.
20.00 "Санта-Барбара". Телевизионный художественный фильм.
20.50 Новости телекомпании "Уорлднет" (США).

*

"ОМАД" представляет:

21.05 Музыка от "Эм-Ти-Ви".
21.25 "Суперспорт". 2-я часть.
21.55 "Даракчи".
22.05 Реклама.
22.10 — 24.00 Видео-"О".

ТЕЛЕКАНАЛ "ОСТАНКИНО"

6.30 — 9.00 "Утро".

* * *

18.00 "Человек и закон".
18.35 "Документы и судьбы".
18.50 Новости.
19.00 "Бомонд".
19.20"Дикая Роза". Телесериал.
19.50 "Поле чудес".
20.40 Спокойной ночи, малыши!
21.00 Новости.
21.40 "Человек недели".
22.00 — 23.30 "В клубе детективов". Телесериал "Улицы Сан-Франциско". 5-я серия.

КазТВ

7.40 "Чип и Дейл". Мультсериал. **8.00** Программа документальных фильмов. **12.20** "За нами Москва". Худ. фильм.

* * *

17.00 "Дизайнер Фатима Таразн". **19.00** Международный валютный фонд представляет: Единый мир, единая экономика. **19.35** "Писатель и жизнь". **21.15** "Площадь Республики, **21.55** "Азия дауысы". Послесловие. **22.25** "Благие намерения". Худ. фильм.

Суббота, 8 октября

УзТВ I

7.00—9.00 "Ассалом, Ўзбекистон!"

*

9.00 "Жизнь и удивительные приключения Робинзона Крузо". Художественный фильм.
10.30 Документальный экран.
11.15 Студия "Ёшлик". Из почты "Оталар сўзи — ақлнинг кўзи".
12.15 "Ўзбекистон бастакорлари". Мухамаджон Мирзаев.
13.45 "Шахматный клуб".
14.15 "Страницы творчества". Неъмат Якубов.
14.55—15.55 "Сирли сандиқ" ("Загадочный сундук"). Телеигра.

***

17.55 Программа передач.
18.00 "Три лягушонка". Мультфильм.
18.10 Для школьников. "Қўшиғим, жон қўшиғим".
18.50 Спортивная информация.
18.55 Реклама.
19.00 "Ўзбекистон" (рус.).
19.20 Реклама.
19.25 "Истиқбол сари".
19.40 Концерт ансамбля дутаристок Узгостелерадиокомпании.
20.10 Вечерняя сказка.
20.25 Реклама.
20.30 "Ўзбекистон".
20.55 Реклама.
21.00 Максуд Шейхзаде. "Мирзо Улугбек". Телепремьера спектакля Узбекского государственного академического театра драмы им. Хамзы.
23.15 "Тунги ёгду". Вечерняя кинопрограмма.

УзТВ II

"ОМАД" представляет:

9.00 "Мультфейерверк".
9.45 Музыка от "Эм-Ти-Ви" + Реклама.
10.10 "Видеогид".
10.30 Музыка от "Эм-Ти-Ви" + Реклама.
11.10 "Кинооко".
12.50 "Омад" таквими".
13.00 "Жозиба".
13.20 "Бир шингил ҳангома".
13.30 Видеоновости.
13.55 Музыка от "Эм-Ти-Ви" + Реклама.
14.40 "Кинооко".

***

Студия "Тошкент" представляет:

18.30 Для детей. "Улыбка".
19.10 "Автограф на память".
19.40 "Маленький дебют". Шухрат Аббасов.
20.00 "Антенна".
20.30 — 22.30 "Кинематограф".

УзТВ III

10.00 Студия "Ёшлик". "Садо".
10.30 "Бизнен мирас" (на тат. яз.).
11.10 "Дружба не знает границ".
11.40 — 12.20 "Рангинкамон" (на тадж. яз.).

***

19.20 "Мультқарусель".
19.30 Студия "Ёшлик". "Хайрли оқшом".

*

ТЕЛЕКАНАЛ "ЎЗБЕКИСТОН"

20.30 "Хроника событий в мире".
20.55 К Дню образования Республики Корея.
21.30 "Узбекистан — наш общий дом".
22.00 Новости "Би-Би-Си".
22.15 "Такой разнообразный мир".
22.35 "Плод граната". Художник Урал Тансыкбаев.
23.15 Дни Китайского телевидения на УзТВ.
23.45 — 24.00 Новости "Си-Эн-Эн".

ТЕЛЕКАНАЛ "ОСТАНКИНО"

18.10 "Брейн-ринг".
19.00 "До и после..." Ведущий — В. Молчанов.
19.55 "Смехопанорама".
20.40 Спокойной ночи, малыши!
21.00 Новости плюс.
21.45 — 23.30 Художественный фильм.

КазТВ

7.10 Утренняя гимнастика. **7.15** "Наследница по прямой". Худ. фильм. **10.00** "Интермода". **11.05** "Талисман иноходцев". Короткометражный худ. фильм. **12.40** "Китайская кухня". Док. фильм. **13.00** Новости Алматы и области. **14.05** "Цель". Сельский вестник. **14.35** Телегалерея. **15.05** "Неделя ошибок". Кинокомедия. **16.10** "Ад либитум". **17.05** "Через все расстояния". Видеофильм. **18.25** "Гутен абенд". Передача немецкой редакции. **19.00** "Вы в кадре". Литературно-художественная программа. **20.00** Итоги недели. **20.35** Международный фестиваль классической музыки. **22.20** Экран зарубежного фильма. "Короткий фильм о любви". (Польша).

Воскресенье, 9 октября

УзТВ I

7.00 — 9.00 "Ассалом, Ўзбекистон!"

*

9.00 "Махабхарата". Телевизионный многосерийный художественный видеофильм. 87-я и 88-я серии (Индия).
10.30 Студия "Ёшлик". "Родине служу!"
11.00 "История одного произведения". Мирмухсин. "Темур Малик".
11.45 Для школьников. "Веселые старты".
12.30 Телевизионный фестиваль семейных ансамблей.
13.05 "Цирк, цирк, цирк!"
13.50—14.50 "Память". Народный артист Узбекистана Расулкары Мамадалиев.

***

17.55 Программа передач.
18.00 "Котенок с улицы Лизюкова". Мультфильм.
18.10 Для школьников. "Рисолат қиз ўйнасин".
18.35 "Ойнаи жаҳонда".
18.55 Реклама.
19.00 "День за днем" (рус.).
19.30 Реклама.
19.35 "На воскресном вечере". Музыкальная передача.
20.25 Реклама.
20.30 "Ҳафтанома".
21.00 Реклама.
21.05 Танцевальный спектакль "Севги нидоси" национального ансамбля танца "Тановар".
22.15 Из фонда УзТВ. "Фатима". Художественный фильм.
23.50 — 00.20 "Ҳафтанома".

УзТВ II

"ОМАД" представляет:

17.00 "Сюрприз".
17.30 "4/8". Музыкальная передача.
17.50 "Суперспорт".
18.10 Реклама.
18.15 Видео-"О".
19.45 Реклама.
19.50 "Курьер".
20.10 "...И о погоде".
20.20 Недельное обозрение.
20.30 Музыка от "Эм-Ти-Ви".
20.50 Реклама.
20.55 "Суперспорт".
21.25 "Юлдузлар жилоси". Музыкальная передача.
22.00 "Даракчи".
22.10 Реклама.
22.15 — 24.00 Видео-"О".

УзТВ III

10.00 Телеконкурс современной узбекской песни "Анор".
11.00 "Интердиалог".
11.40 "Календарда байрам кунлари".
12.10—12.45 "Ҳамкорлик — тараққиёт нишонаси".

* * *

19.30 — 20.30 Программа телекомпании "Дурдаршн" (Индия).

*

ТЕЛЕКАНАЛ "ЎЗБЕКИСТОН"

20.30 "Хроника событий в мире".
20.55 Дни Китайского телевидения на УзТВ.
21.25 Новости "Би-Би-Си".
21.40 "Колумб кашф этган диёр". 1-я передача.
22.20 "Маршрутами туризма". Самарканд.
22.50 "Такой разнообразный мир".
23.10 "Спорт, спорт, спорт".
23.25 "Уммондан томчи".
23.55 — 00.10 Новости "Си-Эн-Эн".

ТЕЛЕКАНАЛ "ОСТАНКИНО"

18.20 "Баскетбольная лихорадка". "Настоящие охотники за привидениями". Мультсериалы (США).
19.15 "Голоса России". Поет Н. Мухаметзянов (Казань).
19.40 "Вся Россия". "Здравствуйте!"
20.10 "Текс и владыка глубин". Художественный фильм (Италия).
22.00 — 22.45 "Воскресенье". Информационно-публицистическая программа.

КазТВ

7.10 "Приключения в королевстве". **7.25** Фильм — детям. **9.25** По страницам "Энши балапан". **10.25** "Музей звуков". **10.55** "Айналайын". Тележурнал для детей. **11.15** У нас в гостях Республиканский кукольный театр. **12.15** "Роза ветров". Разговор с природой. **13.05** Новости Алматы и области. **15.10** "Сон актрисы". Худ. фильм. **17.40** "Учимся играть на домбре". **18.10** "Диалог". **20.35** "Европейская неделя в Алматы". **21.20** Пятый Международный конкурс популярной музыки и песни "Азия дауысы".

• Сотрудничество

ГОВОРИТЕ ПО-ФРАНЦУЗСКИ?

Согласитесь, нас просто захлестнул английский язык. А ведь французский — это язык ЮНЕСКО. Свыше 40 стран мира считают его государственным языком своей страны. Северная Америка, Европа, Азия, Африка... И на нем ведут свою работу Организация Объединенных Наций и Европейский Союз. В XVII—XIX веках французский язык был основным средством общения во всем мире. Вспомним французскую литературу: Александр Дюма, Виктор Гюго, Оноре де Бальзак, Жюль Верн, Ромен Ролан, Альберт Камю, Жан-Поль Сартр... Нельзя не вспомнить тот факт, что первым из всех европейских языков, на который была переведена священная книга Коран, был французский.

Примерно такие ответы я получил на вопрос: какова актуальность изучения в настоящее время французского языка? Моими собеседниками стали участники узбекско-французского семинара Н. Нешева, Д. Азимова, В. Муравьева, собравшего в Ташкенте учителей французского языка средних школ Ташкентской, Андижанской, Джизакской, Сырдарьинской, Ферганской, Наманганской областей республики и проходившего с 19 по 24 сентября в Республиканском учебно-методическом центре Министерства народного образования Узбекистана. Инициаторы его проведения — сотрудники отдела зарубежной педагогики РУМЦа во главе с М. Аббасовой и работники французского посольства в нашей республике. Честно говоря, поучаствовав в его работе, трудно не поддаться искушению начать изучение французского языка. Особая атмосфера царила на занятиях, которые вели преподаватель Центра французского языка в Турции Мифи Эрдоран и очаровательная Женевьева Гийом, специально приехавшие на семинар. Общение шло только на французском, что и сделало его непринужденным и искренним.

Обретение Узбекистаном независимости создало новые условия для расширения международного сотрудничества во всех сферах жизни. Что же касается деловых связей с Францией, то уже сегодня ведутся переговоры об открытии десятков совместных предприятий. Корпорация "Эль-Акитэн" намеревается построить в Бухаре предприятие по переработке нефти. Известная фирма "Томсон" ведет подготовительные работы по строительству в Ташкенте современного международного аэропорта. Об этом подробно было рассказано на открытии семинара с участием посла Французской Республики в Узбекистане господина Ж.-П.Везиана, а также заместителя министра народного образования Узбекистана М. Султанова.

Перед слушателями выступили с докладами пресс-аташе посольства Джордж Лефевр, советник посольства по вопросам экономики Роллан Ломм. Несколько занятий провели со слушателями Женевьева Гийом и Мифи Эрдоран. Французская сторона подчеркнула, что мероприятия такого рода не последние. Представители общества "Альянс Франсез" будут помогать школам, где преподается французский язык как иностранный — компьютерами, магнитофонами, учебными пособиями, книгами и даже оплачивать труд учителей. Безусловно, такая помощь для наших школ весьма своевременна.

Необходимо расширять и сеть курсов по изучению французского. Условия для этого есть. Кроме того, "Альянс Франсез" ставит своей целью совершенствование методов обучения. Свыше 20.000 французов в различных точках планеты занимаются с жителями разных стран. В городе Руайане при университете Пуатье уже давно действует международный центр "Карель", куда приезжают преподаватели французского языка со всего света. К слову, некоторые наши соотечественники уже побывали там и имели уникальную возможность жить, работать, учиться во Франции. Это учитель из Намангана Мухаммаджон Бобоханов и лектор ГорИУУ Ташкента Наталья Андреевна Нешева. Они рассказали много интересного:

— Конечно, это незабываемо. Обычно приехавших в Руайан размещают в частных домах. В центре "Карель" обучают современным аудио- и визуальным методам преподавания французского языка. Слушатели учатся в течение месяца. После обязательных занятий желающие могут остаться на факультатив. Учат обращению с компьютером, кинокамерой и другими техническими средствами. Каждые два дня устраиваются поездки на специальном автобусе в близлежащие города восточной Франции: Бордо, Ла-Рошель, Коньяк. Помните, у А. Дюма в "Трех мушкетерах" Ла-Рошель — пристанище протестантов в католической Франции... А бравые похождения Д'Артаньяна и его друзей? А город Коньяк! Ценимый очень многими напиток назван в его честь. Кстати, там и сейчас процветает большой завод по выпуску этого напитка. Хозяева радушно встречают туристов и предлагают дегустировать лучшие марки перед розливом. Надо признаться — это для многих серьезное испытание. Недалеко от Руайана расположен известный заповедник "Пальмира", где собраны редкие экземпляры представителей животного мира. Сам Руайан расположен на берегу Атлантического океана. Здесь прекрасные пляжи, куда летом съезжаются любители морского воздуха со всей Европы. Днем многолюдно, но и с наступлением ночи жизнь не утихает. Начинают работать рестораны, казино, дансинг-залы. Это город цветов и улыбок. В магазинах продавцы очень приветливы и внимательны к гостям. Часто можно видеть надпись: "Улыбка дешевле электроэнергии, но дает больше тепла и света". На дорогах много автомобилей. Примечательно, что 70—80 процентов за рулем — женщины. Получив после окончания учебы дипломы европейского образца, слушателям представляется возможность увидеть на обратном пути Париж...

В ближайшие месяцы "Альянс Франсез" проводит вновь отбор кандидатов для обучения в Руайане. Так что, если вы говорите по-французски, можете попытаться...

С. КАРИМБЕКОВ,
слушатель Института высшей педагогики при Ташкентском государственном университете.

700129, г.Ташкент, ул.Навои, 30 ☎ 44-34-01, 44-37-92, 44-38-93

Вниманию акционеров, инвесторов, руководителей коммерческих банков, предприятий и организаций

ТОЛЬКО ТАШПОЛИГРАФКОМБИНАТ ДЛЯ ВАС ИЗГОТОВИТ

АКЦИИ, СЕРТИФИКАТЫ, ЧЕКОВЫЕ КНИЖКИ, ЛОТЕРЕЙНЫЕ БИЛЕТЫ И ДРУГИЕ ЦЕННЫЕ БУМАГИ С ВЫСОКОЙ СТЕПЕНЬЮ ЗАЩИТЫ

КАУЧУКОВЫЕ И МЕТАЛЛИЧЕСКИЕ ПЕЧАТИ И ШТАМПЫ

ДОКУМЕНТЫ, БЛАНКИ СТРОГОЙ ОТЧЕТНОСТИ И ТОВАРНО - ТРАНСПОРТНЫЕ НАКЛАДНЫЕ С НУМЕРАЦИЕЙ

НИЗКИЕ ЦЕНЫ
ВЫСОКОЕ КАЧЕСТВО
СЖАТЫЕ СРОКИ

700129, г.Ташкент, ул.Навои, 30 ☎ 44-34-01, 44-37-92, 44-38-93

СУББОТНИЙ КУРЬЕР

• *Международный день пожилых людей*

БУДЕМ ДУМАТЬ О МИРЕ

По инициативе Организации Объединенных Наций вот уже четвертый год подряд 1 октября отмечается как Международный день пожилых людей.

Один мудрый человек сказал: "Родина — это наши старики". И с этим трудно не согласиться. Ведь поколение пожилых людей, не просто возрастной пласт общества, это целое понятие, несущее и философское, и историческое, и социальное содержание. А каждая временная градация — это своя система ценностей, свои точки отсчета, своя судьба, объединяющая и связующая воедино, подчиняющая определенным законам жизни миллионы людей.

На долю тех, кого мы называем сегодня людьми старшего поколения, судьба выпала бременем тяжелейших испытаний, и каждый проходил через них, как умел: кто, сгорбясь под гнетом лишений, кто с гордо поднятой головой...

Николая Ивановича Галкина провидение испытывает сызмальства. Родителей своих он не помнит, какого он есть роду-племени не знает... А первые неясные еще воспоминания относятся к той поре, когда детский дом из Барнаула вывезли в Фергану...

— Вы в газете так и напишите: дай Бог здоровья всем узбекам, — громко диктует Николай Иванович. — Мы здесь отогрелись...

Первое яркое воспоминание — запах свежеиспеченного хлеба! Он до сих пор его не забыл.

— На ослике возили из пекарни лепешки для детдома, — говорит Николай Иванович. — Не пекарня — рай!

Окончив школу, отправили подростка в школу юнг в Баку ума-разума набираться. И вышел из него вскоре неплохой механик. До тридцать девятого года плавал Николай Иванович по Каспию, а потом и дальше — увидел за это время много интересного. Очень колоритно выражает он свои впечатления:

— В Египте был, в городе Александрии. Кругом одни пальмы, город большой — весь в песках, как наши Каракумы. В Англии был. В Лондоне дома высокие, улицы узкие, и все в тумане. Ничего хорошего!

Потом была Монголия. В особом танковом батальоне при воинской части, расположенной в пустыне Гоби, Николай Иванович три года нес службу.

— Очень тяжелые там климатические условия, — качает он головой. — Летом жара невыносимая, зимой мороз до 45 градусов, а снега нет, почва лопается. Ветер поднимается просто дикий, от песка ничего не видно. Ни растительности никакой, ни птиц — одни змеи.

Тридцать девятый год. События Халхин-Гола. Здесь пожаловала судьба Николая Ивановича дорогим подарком. Он стал личным связным командира дивизии полковника Ивана Ивановича Федюнинского. Здесь же довелось встретиться с Георгием Константиновичем Жуковым, присланным командовать воинским корпусом.

— Требовательный был Жуков, — вспоминает Николай Иванович, — строгий, дисциплину соблюдал железную — настоящий командир. Но и работой никакой не брезговал, если надо, засучит рукава, возьмет лопату. Федюнинский был мягче, чаще улыбался солдатам, шутил с ними.

Всю войну регулярная Дальневосточная армия, в состав которой входила часть, где служил Н. Галкин, держала границы, содрогавшиеся от напора миллионной армии милитаристской Японии. После сопок Манчжурии была опять Монголия, а несколько позже в составе танковой армии Николай Иванович освобождал Китай от японцев. В Харбине он был тяжело ранен, получил контузию и долго лечился. В сорок шестом демобилизовался и вернулся в Узбекистан. Работал на производстве так же добросовестно, как и воевал, прибавляя к боевым награды за доблестный труд.

— Краток человеческий век, — говорит Николай Иванович. — Люди должны не о войне, а о мире думать, жить в согласии с собой, с природой, беречь и любить друг друга.

Так и живет Николай Иванович со своей женой Анной Ивановной в спокойной мирной старости.

Здоровья вам и согласия!

О. КАЛИНИНА.

НА СНИМКЕ: Н. Галкин, ветеран войны и труда.

УВЕНЧАННАЯ КОРОНОЙ

Ташкентская манекенщица Алла Королькова завоевала звание "Мисс ГЛОБ-94" ("Мисс Мира-94") на традиционном Международном конкурсе красоты в Стамбуле, обойдя претенденток из сорока стран мира. Мало этого, Алле была присуждена еще и первая премия! Поздравляя победительницу с успехом, редакция попросила ее ответить на несколько вопросов.

— Что вы испытали, когда узнали о своей победе?

— Когда я услышала о том, что мне присудили первое место, то сначала не поверила, а затем был неописуемый прилив радости и гордости. Узбекистан впервые принимает участие в Международном конкурсе красоты, и такой успех! В н м принимали участие девушки из США, Италии, Франции, Греции, Мексики, Китая, Голландии, Финляндии. Были и двенадцать девушек из стран СНГ.

— Помимо первой премии вы еще получили приз и за лучшую прическу "Гюзели-94"!

— Да, большое спасибо турецким парикмахерам, которые сотворили мне необыкновенно красивую прическу. Благодарна я и своим друзьям из театра мод "Бону" и швейцарской фирме "Специфик", которые помогли мне преодолеть сложности участия в таком представительном конкурсе. Скажем, в подборе вечернего платья и национального костюма, обязательных для всех участниц.

— Помогают ли конкурсы в самоутверждении женщины?

— Отвечу коротко: помогают победительницам. Не скрою, когда пришло приглашение для участия в конкурсе на мое имя, Республиканский дом моделей, которому я посвятила полтора года своей работы, мой родной театр оказались в стороне... Но я привыкла доводить начатое дело до конца и не раскисать.

— А кто был вашей соперницей в финале?

— За время конкурса между девушками — участницами конкурса — сложились теплые дружеские отношения. Мы жили по напряженному графику. Каждый день съемка для телевидения, для прессы. Снимали везде — за обедом, на экскурсиях, на репетициях... Всегда надо было быть в форме, с очаровательной улыбкой. Приходилось быть собранной и внимательной, многое нужно было запоминать. В финал из пятнадцати полуфиналисток вышло пять девушек. "Гран-при" завоевала "Мисс Австралия", второе место досталось "Мисс Турции", третье — "Мисс Греции", четвертое присудили "Мисс Голландии".

— Что желает девчонка, которая идет на такие конкурсы?

— Могу сказать о себе: я хотела победы, я ее добилась.

— У вас много друзей?

— В первую очередь это моя мама, она всегда меня понимает и во всем мне помогает. Я ее очень уважаю и очень, очень люблю. Ну, а друзья, друзья есть, хотя и не много, я очень ценю их дружбу.

— О чем вы мечтаете?

— Поработать у Валентина Юдашкина...

— Успехов вам!

— Спасибо. А всем вашим читательницам я хочу пожелать быть красивыми. Быть женщиной — это настоящее искусство!

Гостью расспрашивал, фотографировал Б. РЯЗАНЦЕВ.

• *Кинорынок-фестиваль*

ОКНО В ЕВРОПУ

В Выборге прошел Международный кинорынок-фестиваль, своеобразие которого заключалось в том, что победители получили призы в виде государственной поддержки в прокате.

— Фестиваль и рынок соседствуют сегодня, не оспаривая приоритета, — сказал на открытии президент фестиваля и Русско-европейской киноассоциации, режиссер Марлен Хуциев. — Они составляют единое целое акции сохранения и поддержки кинопроцесса в России. Акции, которой и обязан появлением на свет наш молодой фестиваль. Мы собираемся, объединенные общей любовью к нашему делу, озабоченные защитой достоинства отечественного кинематографа, чтобы утвердить российское кино как мощную национальную киношколу и как составляющую единого европейского кинопроцесса. Эти цели и определяют программу фестиваля и направление деятельности нашей киноассоциации. Лицо всякого фестиваля — его кинопрограммы, несущие определенный контекст. Выборгская киноинициатива "Окно в Европу" (кинорынок-фестиваль) ищет собственное лицо.

Конкурсная, внеконкурсная, специальные программы составлялись так, чтобы стать открытым окном в современное российское кино, как кино европейское. Идея "открытого окна" как основополагающая и предопределила отбор. Во все программы, кроме конкурсной, были включены фильмы различных европейских киношкол и, чтобы не разрушать сложившегося кинематографического пространства, из которого и вышло современное отечественное кино, к участию в фестивале были приглашены фильмы стран СНГ.

Жюри определило пять лучших фильмов в конкурсной программе, которые, как уже было сказано выше, могут рассчитывать на поддержку в виде финансирования тиража и рекламы.

Одним из лучших на фестивале был признан фильм Вячеслава Орехова "Российские этюды". Работа режиссера, отмеченная дипломами, рассказывает о судьбах необычных людей — мальчика, отвергнутого семьей и обществом, молодой женщины, сумевшей стать замечательным художником, рисуя... зубами.

Призером стал фильм Льва Кулиджанова "Незабудки", в которой через героев режиссер показывает трагедию нравственного падения и духовного обнищания народа в годы большевизма и сталинщины.

Отмечены призами фильмы Валерия Быченкова "Счастливый неудачник", Владимира Кучинского "Хоровод", Бориса Лизнева "Зеленинский погост", Киры Муратовой "Увлеченья".

В фестивале прин ли участие кинематографисты Узбекистана. Кинорежиссер Джаник Файзиев, известный широкому зрителю серьезной актерской работой в фильме А. Хамраева "Человек уходит за птицами" как актер и режиссер, несколько лет занимавшийся творчеством в Ташкентском экспериментальном театре-студии "Ильхом", представил во внеконкурсной программе фильм "Камми", получивший в прошлом году приз за лучшую женскую роль и за лучшее музыкальное решение на МКФ в Нанте, а также поощрительный приз на МКФ в Таормине (Италия).

Сценарий к фильму написан Д. Файзиевым в содружестве с Ю. Дашевским, композитор — Д. Янов-Яновский. В фильме заняты актеры М. Кобахидзе, Н. Тулляходжаев, А. Киреш.

В. ТЕРЕХОВ, киновед.

НА СНИМКАХ: президент фестиваля и председатель жюри М. Хуциев; во время открытия фестиваля.

Фото С. ИЛЛАРИОНОВА.

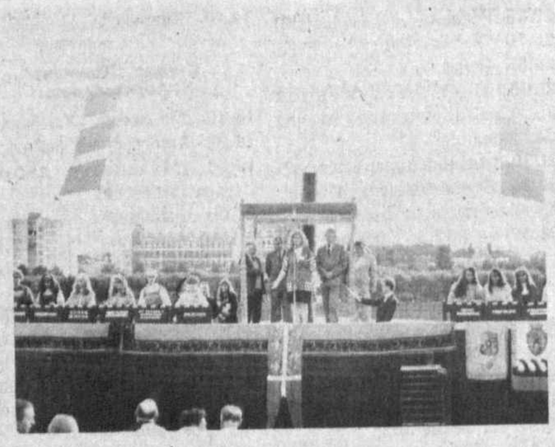

• *Приятного аппетита*

ДАСТАРХАНА БЕЗ ПЛОВА НЕ БЫВАЕТ

Это блюдо одно из самых популярных в нашем крае, к которому мы, казалось бы, уже должны были давно привыкнуть, вызывает всякий раз и у гурманов, и у тех, кто сдержан в употреблении пищи, неизменное чувство удовольствия! Какой секрет заключен в его приготовлении? Какие тайны, связанные с "изобретением" столь прекрасного блюда, хранит история?

Легенды и предания, дошедшие до наших дней, говорят о том, что наши предки плов готовили за много лет до нашей эры. Сложный по составу продуктов, по "технологическому исполнению", плов имеет свою историю.

Одна из версий происхождения плова относится к временам походов Александра Македонского на Восток. И в четвертом веке до нашей эры это кулинарное произведение называлось "плов Александра Македонского". Некоторые специалисты склонны автором плова считать Абу-Али Ибн Сино, поскольку великий ученый дал полный научный анализ этому блюду и ассортименту продуктов и специй, необходимых для его приготовления. Он советовал также использовать продукты, полезные для лечения тех или иных болезней. Но, думается все же, что плов не является "изобретением" какого-то одного человека, будь он даже знаменитым полководцем или великим ученым. Надо полагать, что плов — это творение даже не одного поколения людей, а своеобразный процесс совершенствования блюда, шедший веками.

Издавна плов является гордостью узбекских кулинаров. Но это блюдо изготавливают и употребляют во многих уголках земли. Человек, отведавший плова впервые, приходит в неописуемый восторг!

Специалисты и сегодня заняты исследованиями с целью улучшения качества и расширения ассортимента плова. Это К. Махмудов, автор нескольких книг по кулинарии, который является большим знатоком многих видов плова, Д. Ходжаева, А. Султанов, Н. Алимбеков и другие.

И. АСРИЕВ, ветеран.

• *Будьте здоровы!*

ТРАВЫ ЛЕЧАТ АРТРИТ

Осень. И у меня заныли суставы. Диагноз свой знаю — артрит. Не хочу перенасыщать организм всякой химией. Не могли бы подсказать, какие рецепты предлагают на этот счет народные лечебники, травники?

М. КУДРЯВЦЕВ.
Ташкентская область.

Народный лекарь Н. Ахметов предлагает несколько травяных настоев, применение которых способствует выведению солей, улучшает общее состояние больного.

10 г сухих цветков ромашки аптечной залить 1 стаканом кипятка, настаивать 30 мин. Применять по 1 столовой ложке 3—4 раза в день. Этот же настой можно применять наружно.

Одну столовую ложку сухой измельченной травы зверобоя продырявленного залить 1 стаканом кипятка, настаивать 20—30 мин. Принимать по 1 столовой ложке 3—4 раза в день. Годится и для примочек.

10 г. измельченной травы череды трехраздельной залить 1 стаканом кипятка, настаивать 30—40 мин. Принимать по 1 столовой ложке 4—5 раз в день.

15 г сухой измельченной травы тимьяна ползучего (чабрец) залить 1 стаканом кипятка, настаивать 15 мин. Принимать по 1 столовой ложке.

В такой же пропорции хорошо применять шишки хмеля обыкновенного.

Уменьшают также боль при артрите и способствуют снижению воспалительного процесса компрессы из эвкалиптового масла, мази из вышеперечисленных трав и березовых почек.

• *Из истории вещей*

НОСОВОЙ ПЛАТОК — ЭТО НЕ ПРОСТО

Те, кто пользуется сегодня квадратными носовыми платками, и не подозревают, что выполняют указ французского короля Людовика XVI, изданный 23 сентября 1784 года. Согласно этому указу, "длина платка должна равняться его ширине". Это связано с тем, что при выкраивании овальных платков (а они были тогда именно такой формы) терялось слишком много ткани. Первые сведения о носовом платке относятся к III веку до нашей эры. Уже тогда греческие и римские патриции пользовались им довольно широко. Во время обильных и продолжительных пиров с его участников буквально пот катился градом. Тогда и был "изобретен" платок для пота — "сударий". Затем на довольно долгий срок платок исчезает из обихода и появляется лишь в середине века в Италии, а затем в других странах Европы.

Во Франции уже во времена царствования Филиппа IV Красивого (1285 — 1314) в Париже шла довольно бойкая торговля платками, правда, здесь платок стал в основном принадлежностью дамского туалета, превратившись в разновидность веера. Обычно имели не один, а два платка: первый — исключительно для красоты (дамы носили его в руке, кавалеры — в специальном кармане), второй — имел более практическое назначение, поэтому его напоказ не выставляли. Платки были большие и маленькие, плотные и тонкие, овальной формы, украшенные кружевом и пуговицами, часто они пропитывались духами.

• *Интересно, что*

ЕДИНСТВО В НЕПОВТОРИМОСТИ

Наиболее рослые индийцы живут в штатах Хариана и Пенджаб. Самые многочисленные семьи — в Лакшадвипе и Ассаме. Народы Индии говорят на языках, относящихся к шести основным языковым группам. В наши дни в Индии сохраняется семь типов цифровых систем, 25 различных рукописных шрифтов.

Несмотря на это, по заявлению доктора К. С. Сингха, возглавляющего масштабный проект по изучению быта народов Индии, у всех без исключения общин отмечается "удивительно большое число совпадающих черт": в народных обрядах, свадебных церемониях, традициях употребления пищи, сооружениях жилищ и многом другом.

Некоторые данные, опубликованные в первых трех томах исследования, "более чем удивительны даже для самих индийцев", как пишет "Эйшн Эйдж". Они, в частности, свидетельствуют о том, что в своей массе граждане страны не являются вегетарианцами и отнюдь не прочь отведать горячительных напитков. Лишь пятая часть опрошенного населения, по словам Сингха, является вегетарианцами.

ВСЕ ВОЗРАСТЫ ПОКОРНЫ

Современные сексопатологи и социологи пришли к выводу: если самое трудное время для супружеской пары первый и третий год брака, то самое "устойчивое" время наступает после пяти лет супружества. Почему? Как правило, за пять лет молодые супруги "притираются" друг к другу. Но даже не это главное: оказывается, у четы... вырабатывается единая точка зрения на стиль жизни. Спросите, почему же разводятся и после пяти лет? Очень просто. Чувству тоже свойственны "приливы" и "отливы". Самые "опасные" совместные годы: седьмой, девятый и семнадцатый.

ПРИНЦУ ПОРА ЖЕНИТЬСЯ

Наследнику бельгийской короны принцу Филиппу — сыну нынешнего короля Альберта II — 34 года. То есть он уже в том возрасте, когда и коронованным особам не зазорно идти под венец.

На место избранницы принца Филиппа "выдвигалось" немало кандидатур. Чаще всего чистокровная испанская аристократка Адриана. Однако последний номер французского журнала "Пуэн де вю" вызвал в Бельгии немалый шум, впервые назвав возможной суженой бельгийского принца 28-летнюю графиню Анну Платер-Сиберг. Она происходит из древнего польского рода, хотя и имеет французское гражданство. Получила журналистское образование, свободно говорит на нескольких языках. Скромность, очарование, интеллигентность, жизнерадостность, любознательность — все эти качества представляют ее идеальной невестой для принца Филиппа, пишет журнал. В статье также утверждается, что принц Филипп и графиня Анна знакомы уже 5 лет и с большой симпатией относятся друг к другу.

ЗАМЕНИТЬ АРТЕРИЮ? ПОЖАЛУЙСТА!

Американские исследователи разрабатывают более эффективные методы лечения сердечно-сосудистых заболеваний. Вместо того, чтобы прочищать или вшивать больным куски кровеносных сосудов, им будут давать специальные лекарства, стимулирующие рост так называемых окольных артерий. Когда одна из боковых артерий, питающих сердце, забивается жировыми отложениями, окольные начинают расти и расширяться. Таким образом возможно предотвратить инфаркты и сердечную недостаточность. Опыты на собаках уже продемонстрировали 50-процентный рост новых артерий за короткое время. Клинические испытания чудодейственного лекарства на людях планируется начать через год-два.

ТАЙНЫ АЮРВЕДЫ

Президиум Российской академии меднаук обсудил возможность научно-технического сотрудничества с Индией в области изучения Аюрведы и постановил: сотрудничеству быть! Эта древнейшая в Европе система медицинских взглядов, признанная Всемирной организацией здравоохранения, в нашей стране до последнего времени практически не была известна.

Фармакопея Аюрведы включает огромное количество растений, применение которых в традиционной медицине совершенно не исследовано. Не имеет научной основы и трансцедентальная медитация, дието- и фитотерапия, диагностика по пульсу. Однако, как сказано в постановлении РАМН, все эти "но" не исключают необходимости выяснить истину. Президиум рекомендовал Федеральному НИИ медицинских проблем формирования здоровья Минздрава РФ и НИИ истории медицины РАМН провести комплексное исследование знаний, содержащихся в Аюрведе.

ОСТОРОЖНЕЙ С ТЕЛЕВИЗОРОМ

Израильский биолог, профессор Моше Арансон высказал предположение, что постоянное, многочасовое и ежедневное созерцание телевизионных передач усиливает вероятность заболевания старческим слабоумием.

Статья профессора Арансона опубликована в авторитетном международном журнале "Медицинские гипотезы". После короткого периода увлечения видеомагнитофоном Израиль переживает сегодня телевизионный бум, который еще недавно было трудно себе представить. Главное сейчас — кабельное телевидение, к которому подключилась большая часть израильских телезрителей. Там огромный выбор игровых и документальных фильмов, круглосуточные передачи новостей CNN, BBC и других станций, развлекательные передачи. Все это, по предположению профессора Арансона, не так безопасно.

По сообщениям зарубежной печати.

ПОСМОТРИТЕ НА СЕБЯ В ЗЕРКАЛО!

Чувство стиля и красоты, да и элементарный вкус не позволят женщине допустить, чтобы муж надел:

— рубашку с короткими рукавами к элегантному костюму;

— полосатую майку к рубашке из прозрачного материала;

— галстук и платок в кармане одного цвета — это свидетельствует об ограниченной фантазии, не достойной современного мужчины;

— короткий жилет, из-под которого торчит кусок рубашки и пояс брюк;

— ремень и подтяжки вместе. Это можно сравнить с намерением надеть сразу шляпу и берет;

— рубашку темнее костюма, а галстук светлее рубашки. В таком наряде вашего спутника могут принять за гангстера;

— белые носки к вечернему костюму;

— носки к сандалиям;

— нечищенные ботинки. Тут комментарии излишни!

Организация реализует:

1. *Арматуру Ø 22*
2. *Проволоку Ø 3-2*
3. *Аккумуляторы 6-СТ-50*
4. *Шампунь производства Ирана 250 мл.*
5. *Трубу ВГП-159, 89*

г. Ташкент, ул. Абдуллаева, 30
т. 68-52-89, 68-44-86

Кооператив "МЕЪМОР" ЛИКВИДИРУЕТСЯ. Претензии принимаются в течение месяца со дня публикации по телефону: 40-53-95.

Малое научно-производственное предприятие "Мурод" Чиланзарского хокимията г. Ташкента ЛИКВИДИРУЕТСЯ.
Претензии принимаются по адресу: г. Ташкент, ул. Дружбы народов, 156 а в течение месяца со дня опубликования объявления.

Внешнеэкономическое общество с ограниченной ответственностью "Омега" ЛИКВИДИРУЕТСЯ. Претензии принимаются в течение месяца со дня публикации по адресу: г. Ташкент, ул. Нукусская, 73 "В".

Коллектив Ташкентского НИИ судебной экспертизы им. Х. Сулайманова Министерства юстиции РУ выражает глубокое соболезнование ректору Ташкентского государственного юридического института академику Уразаеву Ш. З. в связи с кончиной его супруги

ТАРХАНОВОЙ Фаузии Хамзаевны.

Дежурный редактор В.ЗИМЕНКО.

НАРОДНОЕ СЛОВО
ХАЛҚ СЎЗИ

УЧРЕДИТЕЛИ:
Президиум Верховного Совета Республики Узбекистан и Кабинет Министров Республики Узбекистан

Главный редактор Анвар ДЖУРАБАЕВ.

• Адрес: 700000, Ташкент, ГСП, ул. Матбуотчилар, 19.
• Телефоны:
для справок 32-09-67
отдел рекламы 32-09-25

Регистрационный № 0002. Индекс 64610. Заказ Г-1198. Тираж 19015. Объем 2 печ. л. Способ печати офсетный. Формат А-2. Газета набрана и сверстана на компьютере IBM. Время подписания в печать по графику в 21.00. Подписано в 24.00

Типография издательско-полиграфического концерна "Шарк", адрес предприятия: улица Буюк Турон, дом 41. Газета выходит пять раз в неделю, кроме воскресенья и понедельника. 1 2 3 4 5 6