O'ZBEKISTON RESPUBLIKASI MILLIY KITOB PALATASI
INV.№

Народное слово

Узбекистан — государство с великим будущим

Издается с 1 января 1991 года • Http: HC.uzpak.uz • E-mail: slovo@uzpak.uz • 18 сентября 2002 года, N 193 (3015) Среда

В Олий Мажлисе

Молодежи — рабочие места

На прошедшем вчера очередном заседании Комитета Олий Мажлиса по делам молодежи под председательством Азамата Зиё обсуждался ход исполнения Закона "О занятости населения" в Ферганской области.

Отмечалось, что в плане реализации разработанной программы занятости, обеспечения правовых гарантий по трудоустройству в области сделано немало. В частности, из зарегистрированных районными отделениями труда 40.229 граждан по состоянию на 1 июля 2002 года работой обеспечены 30.224 (из них 23.768 в сельской местности). 7.419 обратившихся признаны безработными. Между тем в области имеются вакантные места, организуются курсы переподготовки.

Многое делается для обеспечения работой молодежи. Так, в районах и городах организуются школы "Усто-шогирд" ("Мастер-ученик"), благодаря деятельности которых специальности по интересам получили 2.017 юношей и девушек. По линии молодежного движения "Камолот" только в течение 2001 года работу смогли получить 989 человек.

Комиссии по безработице при районных и городских отделах труда в своей работе строго следуют специальному положению, определяющему порядок регистрации граждан, выплаты пособий по безработице, их трудоустройства. Тем не менее члены комитета выявили случаи их нарушения в части, касающейся признания человека безработным, выплаты ему пособия. Такие случаи были отмечены в Коканде, Фергане, Багдадском, Бувайдинском, Ферганском районах. Местным органам государственной власти предстоит еще многое сделать для поощрения, стимулирования работодателей, открывающих дополнительные рабочие места для социально уязвимых слоев населения.

Участники заседания с удовлетворением подчеркнули, что за отчетный период была проведена 41 ярмарка свободных рабочих мест, безработным регулярно оказывалась квалифицированная юридическая помощь, бесплатные посреднические услуги. В то же время в некоторых районах и городах работа по подготовке, переподготовке кадров ведется неудовлетворительно.

(Окончание на 2-й стр.)

ПАНОРАМА ДНЯ

ПОДАРОК ШКОЛАМ

В Международном бизнес-центре прошла церемония подписания грант-контрактов по линии безвозмездной помощи правительства Японии проектам малого масштаба. В рамках безвозмездного финансового сотрудничества девяти школам Ферганской и Андижанской областей выделены средства на оснащение современным оборудованием. Общая сумма подписанных Чрезвычайным и Полномочным Послом Японии в нашей стране г-ном Акио Кавато и директорами школ грант-контрактов составляет 573.327 долларов США. В церемонии подписания принял участие министр народного образования Рисбой Джураев.

НОВАЯ ПОБЕДА АРТУРА

Многократный чемпион мира по версии Всемирной боксерской организации (WBO) в весе до 61,2 кг узбекистанец Артур Григорян в очередном титульном матче в немецком городе Брауншвейге победил по очкам итальянца Стефано Дзоффа. Двое судей отдали победу нашему земляку со счетом 115:113, третий — 118:110. С апреля 1996 года Артур Григорян безраздельно владеет титулом сильнейшего боксера WBO в легком весе.

ЖЕНЩИНЫ И БИЗНЕС

В Республиканском центре развития рыночных навыков состоялся семинар женщин-предпринимателей, инициатором которого выступила Ассоциация деловых женщин Узбекистана "Тадбиркор аёл". На мероприятии также присутствовали сотрудники Министерства юстиции и представители налоговых органов республики. Они проинформировали участниц семинара относительно развития малого и среднего бизнеса и о новых законах, принятых в этом направлении.

Беспокоиться нет причин

Прошедшей ночью мы ощутили подземные толчки. Было ли это землетрясение?

Отвечает Саидалло Бахриддинов, заместитель начальника комплексной экспедиции Института сейсмологии АН Республики Узбекистан:

— Центральной сейсмостанцией "Ташкент" 17 сентября текущего года в 4 часа 27 минут зарегистрированы толчки силой 2 балла в Ташкенте, а также 2 балла в городе Чирчике. Эпицентр землетрясения зафиксирован в 90 километрах к северо-западу от Ташкента и относится по международной классификации к 11-му классу. На месте эпицентра предположительно сила подземных толчков оценивается сейсмологами в 4 балла.

О ПОГОДЕ...

БЕЗ ОСАДКОВ

Сегодня по Узбекистану ожидается переменная облачность, без осадков.

Дневная температура воздуха: по Каракалпакстану и Хорезмской области — 30—35 градусов тепла; по Бухарской и Навоийской областям — 32—37 тепла; по Кашкадарьинской и Сурхандарьинской областям — 31—36 тепла; по областям Ферганской долины — 28—33 тепла; по Ташкентской, Сырдарьинской, Джизакской и Самаркандской областям — 28—33 тепла.

В столице республики переменная облачность, без осадков. Температура воздуха ночью 11—13 градусов тепла, днем — 31—33 тепла.

По сообщениям наших корреспондентов и информационных агентств.

ДОРОГ КАЖДЫЙ ПОГОЖИЙ ДЕНЬ

Ильхом САФАР, корр.УзА.

В результате дождливой весны на всей территории нашей страны хлопчатник поспел немного позже, чем всегда. Поэтому одной из актуальных задач является рациональное использование осенних погожих дней, проведение дефолиации в сжатые сроки. В хокимияте Бухарской области состоялось совещание работников сельского хозяйства и руководителей организаций, имеющих отношение к сбору хлопка.

Совещание вел Государственный советник Президента Республики Узбекистан И.Джурабеков.

По мнению специалистов, бухарские дехкане умело провели работу и смогли вырастить намеченный урожай. Как у нас в народе говорят, что на поле — земле, на хирмане — людям. Подготовка хлопковых полей к уборке, в частности качественное и быстрое проведение дефолиации, имеет большое значение для повышения урожайности хлопчатника. К сожалению, в некоторых районах области уделяется недостаточное внимание этому важному агротехническому мероприятию. Не на должном уровне используются возможности имеющихся самолетов и агрегатов.

На совещании состоялся обмен мнениями по проблемам, связанным с качественным и быстрым проведением дефолиации, были даны необходимые рекомендации по их немедленному устранению.

В работе совещания приняли участие заместитель Премьер-министра, министр сельского и водного хозяйства республики Н.Юсупов, хоким Бухарской области С.Хусенов.

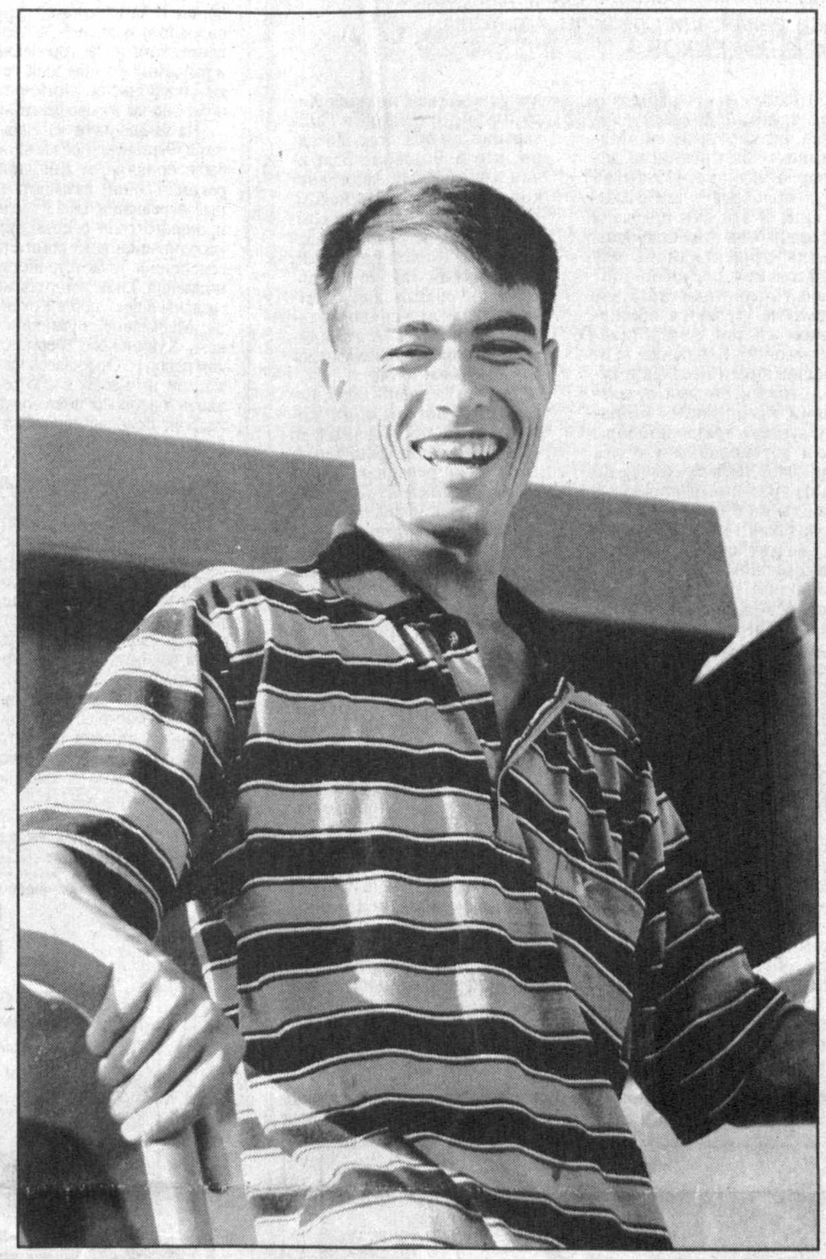

Завтра — в поле

Земледельцы Ташкентской области в нынешнем сезоне намерены солидную часть выращенного урожая хлопка-сырца собрать современными хлопкоуборочными машинами, сократив тем самым сроки проведения страды и облегчив труд хлопкосборщиков.

Для того чтобы воплотить этот план в реальность, в машинно-тракторных парках региона была проделана большая подготовительная работа по ремонту и диагностике сельскохозяйственной техники. К числу первых, кто успешно завершил это мероприятие, по праву можно отнести коллектив МТП Янгиюльского района. Девять хлопкоуборочных комбайнов "Кейс" и другая техника здесь были полностью подготовлены к страде еще в августе.

Однако, несмотря на готовность номер один, здешние механизаторы по сегодняшний день продолжают тщательно проверять каждый узел, каждый агрегат комбайнов. И именно такой подход к делу в совокупности с бережным отношением к дорогостоящей технике, без сомнения, позволит им успешно справиться с поставленной задачей.

НА СНИМКЕ: опытный механизатор МТП Янгиюльского района Умид Юнусов.
Фото Рашида ГАЛИЕВА.

ДНИ КУЛЬТУРЫ ЯПОНИИ В УЗБЕКИСТАНЕ

Саидмурод РАХИМОВ, корр. УзА.

В здании Русского академического драматического театра столицы 17 сентября состоялась торжественная церемония официального открытия Дней культуры Японии в нашей стране. В ней приняли участие члены правительства двух стран, деятели искусства и культуры, а также представители общественности.

Мероприятие открыл заместитель Премьер-министра Узбекистана, председатель оргкомитета по проведению Дней культуры Японии в Узбекистане Хамидулла Караматов. Он отметил, что ежегодное проведение Дней культуры Японии в нашей стране стало доброй традицией, и это мероприятие, проводимое с 1996 года, служит сближению народов двух стран, дальнейшему расширению сотрудничества Узбекистана и Японии в различных сферах, в частности в области культуры.

Чрезвычайный и Полномочный Посол Японии в Узбекистане Акио Кавато выразил надежду, что это мероприятие еще более сблизит народы двух стран.

По масштабам и своеобразию программы Дней культуры Японии в нашей стране несколько отличаются от предыдущих. Разнообразные мероприятия будут организованы не только в столице, но и в Самаркандской области. Наш народ будет иметь возможность ближе ознакомиться с исторически сформированной неповторимой культурой, искусством, традициями жителей Страны восходящего солнца.

В последнее время на качественно новый уровень поднялись политические, социальные, экономические и культурные связи между Узбекистаном и Японией. Официальный визит в этом году Президента Ислама Каримова в Японию и подписанные в его рамках документы, в частности Совместное заявление о дружбе, стратегическом партнерстве и сотрудничестве, также служат сближению наших стран, наших народов. В этом духе сплоченности проходят и Дни культуры Японии в нашей стране.

Выступившие на церемонии отметили, что такого рода мероприятия способствуют развитию дружеских отношений между нашими народами, лучшему ознакомлению с духовным миром двух народов, играют важную роль в расширении политических, экономических, социальных связей между нашими странами.

Разнообразна тематика нынешних мероприятий в рамках Дней культуры Японии в нашей стране. Наш народ на протяжении нескольких дней будет иметь возможность посмотреть фильмы и спектакли, рассказывающие о жизни народа Страны восходящего солнца, сценические произведения, концерты, выставки изделий прикладного искусства, керамики, фотографии.

Ни колесо времени, ни современный технический век не были способны изменить самобытность, неповторимость японской культуры, и до нынешнего времени сохранены ее красота и привлекательность.

Например, оригами — искусство изготовления фигурок из бумаги — до сих пор изумляет народы мира. И, естественно, у нашего народа, так полюбившего японское кино, новые киноленты вызовут особый интерес. Небезразличны будут зрители и к концертам японских артистов.

Официальное открытие Дней культуры Японии в Узбекистане началось с выступления ансамбля традиционных танцев и музыки острова Окинава.

С/Х ОБОЗРЕНИЕ

СТРАДА НАБИРАЕТ ТЕМПЫ

В ширкатных, дехканских и фермерских хозяйствах Андижанской, Ферганской, Наманганской, Кашкадарьинской и ряда других областей республики начата массовая уборка главной сельхозкультуры страны — хлопчатника.

Сергей ЛЕВЧЕНКО, наш корр.

Как и в предшествующие годы, лидирующее положение в сборе сырца, согласно оперативным сводкам, регулярно поступающим в штаб, созданный при Минсельводхозе, сегодня занимают хлопкоробы Андижанской области. Здешние хлопковых дел мастера уже убрали с полей 62 процента выращенного урожая. Значительно раньше обычного срока приступили к страде и земледельцы Каракалпакстана. Первые 500 тонн хлопка из этого северного региона уже поступили на приемные пункты. Словом, начавшаяся страда имеет не только временные, но и другие отличительные особенности, которые, по мнению специалистов, положительно скажутся на развитии хлопководства в целом.

(Окончание на 2-й стр.)

Репортеры сообщают

В Ташкенте состоялся семинар, посвященный вопросам правовой защиты достижений селекции. Это мероприятие было организовано Комитетом Олий Мажлиса по аграрным, водохозяйственным вопросам и продовольствию, Государственным патентным ведомством и Международной ассоциацией по правовой защите новых сортов.

ДОСТИЖЕНИЯ СЕЛЕКЦИИ — ПОД ПРАВОВОЙ ЗАЩИТОЙ

О.НОРБЕКОВ, корр. УзА.

На семинаре отмечалось, что принятие на девятой сессии парламента новой редакции Закона «О селекционных достижениях» явилось прочной правовой основой защиты сортов растений и селекционных площадей. Вместе с тем новый закон дает нашей стране возможность вступления в члены международной ассоциации по правовой защите новых сортов растений.

То, что Узбекистан станет членом такой престижной организации, обеспечит в нашей стране защиту сортов растений по системе единой формы международного масштаба. Вместе с тем это будет способствовать дальнейшему развитию аграрной сферы, широкому налаживанию работы по созданию устойчивых к болезням, высокоурожайных новых сортов растений.

Товары с выставки

За наличный и безналичный расчет, причем без посредников, теперь можно приобрести продукцию отечественных товаропроизводителей на открывшейся в столичном комплексе "Узкургазмасавдо" постоянно действующей ярмарке по продаже товаров народного потребления.

Сергей ЛЕВЧЕНКО, наш корр.

Ассортимент ярмарки, начавшей свою работу в конце прошлой недели, достаточно велик и разнообразен. Здесь можно выбрать по вкусу продукты питания, мебель, одежду, обувь и массу других товаров повседневного спроса, представленных почти шестьюдесятью фабриками, заводами и фирмами, предпринимателями республики, а также совместными предприятиями. Если говорить о производителях, принимающих в ней участие более конкретно, то среди них такие известные предприятия текстильной и легкой промышленности, как АО "Бухоротекс", ПО "Юлдуз", АО "Тонг", "Малика", и другие. Мебельная промышленность представлена фирмой "Файз-холдинг", обувная — СП "Кибо", "Узсаламан".

Фото Нугманжона МУХАМЕДЖАНОВА.

(Окончание на 2-й стр.)

Придали новый вид

Азам АЛИКУЛОВ, наш соб. корр.

В селении Чоршамбе Шахрисабзского района Кашкадарьинской области завершилась реконструкция бывшего сельского профессионально-технического училища № 8. Теперь это учебное заведение может принять в свои стены более 750 учащихся. На его обновление и техническое переоснащение истрачено свыше 800 миллионов сумов. Произошли изменения и в учебной программе, нынче здесь будут готовить не механизаторов широкого профиля, а специалистов по использованию сельскохозяйственной техники, агрономов, бухгалтеров и зоотехников.

Новый облик бывшему профтехучилищу придали строители ООО "Согдиана", а современное техническое оборудование выделило областное управление профессиональных колледжей и академических лицеев.

ЗА ЗДОРОВОЕ ДОЛГОЛЕТИЕ

В Республиканском пансионате ветеранов войны и труда прошла встреча на тему "Здоровая среда — здоровое долголетие", организованная Международным фондом "Экосан" совместно с Республиканским интернациональным культурным центром. На встрече, приуроченной к Году защиты интересов старшего поколения, ветеранам от фонда "Экосан" была вручена гуманитарная помощь в размере более 1 млн сумов — лечебно-питательные препараты, дезинфицирующие средства, продукты питания, постельные принадлежности. В этот же день здесь состоялся благотворительный концерт с участием мастеров искусств нашей страны, национальных культурных центров и творческой молодежи.

Наш корр.

ПЛАНЕТА. ОПЕРАТИВНО

В результате теракта

Число жертв теракта, совершенного в понедельник в Грозном, достигло 18 человек. В результате взрыва на месте погибли шесть человек, от полученных ранений в больнице скончались еще 12 пострадавших.

Новые операции «Аль-Каиды»

Крупнейшие формирования боевиков «Аль-Каиды» за пределами Афганистана и Пакистана базируются в Юго-Восточной Азии. К такому выводу пришла разведка США, допросив одного из главных активистов «Аль-Каиды» в Индонезии — Омара Аль-Фарука. Разведка сообщила, что активистам организации удалось сформировать девять военных группировок в Индонезии, Малайзии, Таиланде, Мьянме и на Филиппинах.

Причина раздоров

Президент Ливана Эмиль Лауд сообщил, что «решение Ливана воспользоваться водой реки Ваззани для орошения земель и деревень, расположенных на юге страны, является окончательным и необратимым. Угрозы Израиля не смогут помешать выполнению международных соглашений и документов». Представители Израиля неоднократно заявляли, что не потерпят никаких попыток отвести воду из реки. Так, премьер-министр Израиля называл это «возможным поводом для войны».

Две ракеты

были выпущены по представительству Детского фонда ООН (UNICEF) в афганском городе Джелалабаде. По мнению очевидцев инцидента, только по счастливому стечению обстоятельств удалось избежать больших жертв и разрушений.

Заручились поддержкой

Катар готов предоставить США базы для операции в Ираке. Об этом заявил глава МИД Катара шейх Хамад бен Джасем бен Джабер Аль Тани. Он отметил, что пока Вашингтон не обращался с официальным запросом по этому поводу.

ПРОЧИТАНО В DAILY TELEGRAPH

Сколько спят акулы?

Узнать ответ на этот вопрос можно на 3-й стр.

К тайнам Хеопса

Эту дверь люди закрыли более 4,5 тысячи лет назад. Но сегодня, по прошествии тысячелетий с того мистического момента, миллионы людей смогли одновременно метр за метром по узкому коридору «пробраться» к этой двери и даже «приоткрыть» ее.

Сразу несколько телеканалов в прямом эфире показали то, что «увидели» видеокамеры, установленные на мини-роботе, который проложил путь к «секретной комнате» пирамиды Хеопса. По мнению оптимистов, каменная преграда может скрывать величайшие сокровища, способные рассказать очень многое о цивилизации фараонов, а может быть, и о загадочной Атлантиде.

Постановление и исполнение

НА ПУТИ СОВЕРШЕНСТВОВАНИЯ КОММУНАЛЬНОГО ОБСЛУЖИВАНИЯ

Вопросы дальнейшего улучшения качества оказания населению коммунальных услуг на сегодняшний день являются одной из актуальных задач. Вот что рассказал корреспонденту УзА о работе, проводимой в этом направлении, начальник управления реформирования коммунального обслуживания и мониторинга реализации реформ Агентства «Узкоммунхизмат» Отакул КУВОНДИКОВ:

— Экономические реформы в сфере оказания коммунальных услуг в настоящее время поднялись на новый уровень. Прежде всего в целях упорядочения ведения работы в системе разработано и внедрено в практику более 60 правовых нормативных актов.

Создание на базе рыночных отношений конкурентной атмосферы способствует улучшению качества оказываемых услуг. Большая работа проводится по реализации Указа Президента нашей страны, принятого 26 февраля текущего года, «О дополнительных мерах по развитию деятельности товариществ собственников жилья» и постановления Кабинета Министров от 1 марта 2002 года. В частности, в настоящее время 90 процентов многоэтажных жилых домов переданы для управления товариществам собственников жилья. Кроме того, при хокимиятах также функционируют альтернативные организации, обслуживающие жилищные фонды.

Заслуживает внимания то, что в течение прошедших шести месяцев текущего года более 52 миллионов сумов средств спонсорских организаций, кредиты коммерческих банков на 49,4 миллиона сумов были привлечены для улучшения деятельности товариществ. Хотя тарификация пользования устанавливается самим товариществом, хокимияты бесплатно выделяют им необходимые транспортные средства, оборудование и материально-технические ресурсы.

В то же время в отношении товариществ, вовремя оплативших, согласно договору, выплаты предприятиям коммунального обслуживания, применяются поощрительные меры. Следует отметить, что активно выполняется программа по капитальному ремонту мест общего пользования и инженерных сетей фонда многоэтажного жилья, построенного до 1991 года.

В соответствии с требованиями рыночной экономики происходит поэтапный переход на самопогашение расходов на услуги. В интенсивном проведении реформ в системе немаловажное значение приобретает привлечение иностранных инвестиций. В частности, за счет кредита Азиатского банка развития в размере 36 миллионов долларов США реализуется проект «Совершенствование системы водообеспечения городов Гулистан, Джизак и Карши».

Следует особо подчеркнуть, что в реализации реформ в системе коммунального обслуживания широкое сотрудничество налажено с Китаем. Согласно постановлению Кабинета Министров от 15 января 2002 года «О закупке газосчетчиков в рамках беспроцентного кредита правительства Китайской Народной Республики», утвержден проект закупки 138 тысяч штук газосчетчиков за счет беспроцентного кредита КНР в размере 3,6 миллиона долларов США. Кроме того, между предприятием этой системы «Бошкоммунгаз» и китайской государственной корпорацией «Машимпекс» был подписан договор о закупке 445 тысяч штук приборов учета расхода газа. В эти дни получена первая партия этих приборов.

Для эффективного использования ресурсов топливной энергетики серьезное внимание уделяется обеспечению жилого фонда газосчетчиками. В течение прошедших шести месяцев текущего года местными отделениями предприятия «Бошкоммунгаз» такие приборы были установлены у более чем 104,6 тысячи семей. До конца года намечается установить еще 758,2 тысячи штук таких газосчетчиков.

Уместно отметить, что в целях экономного использования газа на стыке трубопроводов акционерной компании «Узтрансгаз», поставляющей газ, и дочерних предприятий «Газтаъминот» устанавливаются современные автоматизированные приборы учета газа. Начата работа по применению высоких технологий развитых стран в этой сфере, использованию для продления срока действия газопроводов, изготовленных из полиэтилена. В настоящее время также налаживается производство современных газоотопительных котлов, работающих в автоматизированном режиме и способствующих экономии расхода газа.

Вместе с тем нужно отметить, что работа по организации ширкатов — собственников жилья все еще не завершена в Ташкентской, Хорезмской, Бухарской и Сырдарьинской областях. Досадно, что в Бозском, Балыкчинском районах Андижанской области, Берунийском, Кунградском, Чимбайском, Кегейлийском районах Республики Каракалпакстан, Нурабадском районе Самаркандской области допускается формализм в создании таких товариществ. А это приводит к справедливому недовольству населения.

Работа по капитальному ремонту многоэтажных жилых домов, построенных до 1991 года, очень вяло ведется во всех регионах, кроме города Ташкента, Хорезмской и Навоийской областей. Наблюдается отставание и в обеспечении семей водосчетчиками. В частности, до сих пор установлено всего около 132,3 тысячи штук таких приборов. После капитального ремонта также не во всех домах устанавливаются водосчетчики.

Следует сказать, что, несмотря на то, что задолженность населения по коммунальным услугам, если и уменьшилась на 575 миллионов сумов относительно начала текущего года, все же до сих пор остается высокой. Такие показатели по задолженности отрицательно влияют на финансовое положение организаций системы коммунального обслуживания и значительно осложняют их нормальное функционирование.

Мехри БОЛЛИЕВА.

Молодежи — рабочие места

(Окончание. Начало на 1-й стр.)

Например, в Язъяванском районе из 681 зарегистрированного переподготовку прошли всего 25 человек (3 процента). В Алтыарыкском районе и того меньше — 2 процента, хотя ныне городские и районные службы занятости способны организовать обучение по 20 профессиям.

На заседании отмечалось, что в Ферганской области не были приняты во внимание рекомендации, разработанные в решении от 13 июля прошлого года о создании координационного комитета содействия трудоустройству населения. Такие комитеты не созданы до сих пор в Коканде, Маргилане, Бувайдинском, Кувинском, Ферганском районах. Отмечалось также, что на местах слабо решаются вопросы подготовки кадров, повышения квалификации, учета спроса на отраслевых специалистов, отмечены случаи нарушения выплаты пособий по безработице, социальных выплат.

На заседании также рассматривался вопрос исполнения решений комитета Советом Министров Республики Каракалпакстан, областными и Ташкентским городским хокимиятами, государственными комитетами, министерствами, ведомствами.

По рассмотренным на заседании вопросам приняты соответствующее решение, рекомендации по улучшению этой работы на местах.

Наш корр.

В Конституционном суде Республики Узбекистан состоялось заседание, посвященное обсуждению вопросов совершенствования деятельности Конституционного суда на основе задач, определенных в докладе Президента Ислама Каримова на девятой сессии Олий Мажлиса второго созыва.

В Конституционном суде Республики Узбекистан

Открывая заседание, председатель Конституционного суда Республики Узбекистан Б.Мустафоев особо отметил, что в докладе главы государства на девятой сессии Олий Мажлиса определены приоритетные направления демократизации государства, либерализации общества и вывода этой работы на качественно новый уровень, твердого продолжения этой деятельности, доведения ее до тех рубежей, о которых мечтает народ.

Одно из приоритетных направлений предусматривает последовательное развитие начатой работы по реформированию судебно-правовой сферы. Главная задача — обеспечение не на словах, а на деле влиятельной деятельности и независимости судебно-правовых ведомств. В этом смысле исходя из намеченных в докладе Президента основных задач и направлений необходимо на основе глубокого анализа работы Конституционного суда еще более повысить эффективность его деятельности.

Особенно целесообразны усиление конституционного надзора, работа с обращениями граждан, более широкое использование права законодательной инициативы, проведение мероприятий по вопросам, связанным с исполнением решений Конституционного суда.

В связи с этим на заседании внимание обращалось на важность установления прочной связи с Олий Мажлисом и его комитетами и комиссиями, Аппаратом Президента и Кабинетом Министров, центральными организациями и ведомствами, хокимиятами областей и города Ташкента, судами и правоохранительными органами. Было указано на последовательное проведение пропагандистской работы по повышению правовой культуры в обществе, мероприятий, связанных с празднованием 10-летия Конституции.

На заседании была утверждена программа мероприятий на основе задач, определенных в докладе Президента Ислама Каримова на девятой сессии Олий Мажлиса.

УзА.

Пульс Бухарской области

ПЕРСПЕКТИВЫ ТЕКСТИЛЬЩИКОВ

Плодотворным оказался нынешний год для совместного предприятия «Каракультекс». Объем производства вырос в 3 — 3,5 раза. Продукция экспортируется в Россию, Украину, Турцию, Германию. Ведутся переговоры с представителями Южной Кореи и Италии.

— Высокое качество трикотажа и пряжи способствует увеличению числа наших клиентов, — сообщил главный экономист предприятия Ислам Джураев, — что дает возможность для своевременного возвращения кредитов на общую сумму 4 млн 972 тыс. долларов США, выделенных Европейским банком реконструкции и развития. С начала года на СП была изготовлена 1 тысяча 457 тонн пряжи. Планируется введение второй производственной линии, которая даст возможность наладить выпуск нескольких видов тканей.

«УРОЖАЙ» НОВЫХ КОЛЛЕДЖЕЙ

В городе Кагане завершилось строительство промышленно-транспортного колледжа на 600 учеников. Основную нагрузку по его возведению взяли на себя строители ПМК-10. Распахнули свои двери и новый профессиональный колледж в Шафиркане (375 мест), сельскохозяйственный колледж в Ромитане (600 мест), колледж бытового обслуживания в Вабкенте (300 мест), а также промышленный колледж в Каракуле (600 мест). Сегодня на этих объектах завершились благоустроительные работы. Новые учебные заведения претендуют на звание самых красивых зданий в своих городах и районах.

«БУХОРО ТАДБИРКОРИ»

— под таким названием в Бухаре открылся новый кредитный союз. В преддверии этого события в областной Палате товаропроизводителей и предпринимателей состоялась конференция, на которой были рассмотрены проблемы, связанные с созданием кредитного союза «Бухоро тадбиркори». Вопросы, касающиеся порядка создания союза, формирования уставного фонда, а также перспектив развития, нащли свои ответы у специалистов.

ПОМОГАЕТ РОДНАЯ МАХАЛЛЯ

Большое внимание созданию новых рабочих мест, обеспечению занятости населения, особенно молодежи и женщин, уделяется в махаллинском сходе граждан Файзулла-Ходжаевского района Бухары. Совместно с городским отделом по труду и занятости и социальной защите населения здесь начато обучение 25 женщин золотошвейному и швейному делу. За прошедшие семь месяцев более ста безработных граждан прошли обучение и получили различные специальности. По итогам проведенных ярмарок по труду работу получили 145 ранее безработных граждан.

Товары с выставки

(Окончание. Начало на 1-й стр.)

— Открывшаяся ярмарка, — как отметил в беседе с журналистами заместитель директора ОАО "Узкургазмасавдо" Алишер Ходжаев, — не разовая акция. Сроки ее проведения неограничены, будут меняться только ее непосредственные участники. Причем выставлять свою продукцию в павильонах "Узкургазмасавдо" имеют право любые отечественные товаропроизводители независимо от формы собственности их предприятия и предприниматели республики.

К сказанному можно добавить, что уже в первый день работы ярмарки, на церемонии открытия которой присутствовал заместитель Премьер-министра Республики Узбекистан М. Усманов, представители СМИ и другие официальные лица, были заключены десятки взаимовыгодных контрактов между производителями продукции, торговыми организациями и потребителями. Охотно приобретается представленная на ярмарке продукция и в розницу. В особенности качественные продукты питания — колбасы, йогурты и многое другое. Так что альтернатива оптовым вещевым и продуктовым рынкам, на которых реализовывался импортный ширпотреб сравнительно невысокого качества и сомнительного производства, в столице появилась. Да и в ценовом отношении, скажем, высококачественные трикотажные изделия фирмы "Агама", представившей свою продукцию на ярмарке, резко отличаются от тех, что устанавливали торговцы на том же "Ипподроме". Словом, такого рода мероприятия являются важным шагом в деле обеспечения населения страны качественными товарами собственного производства.

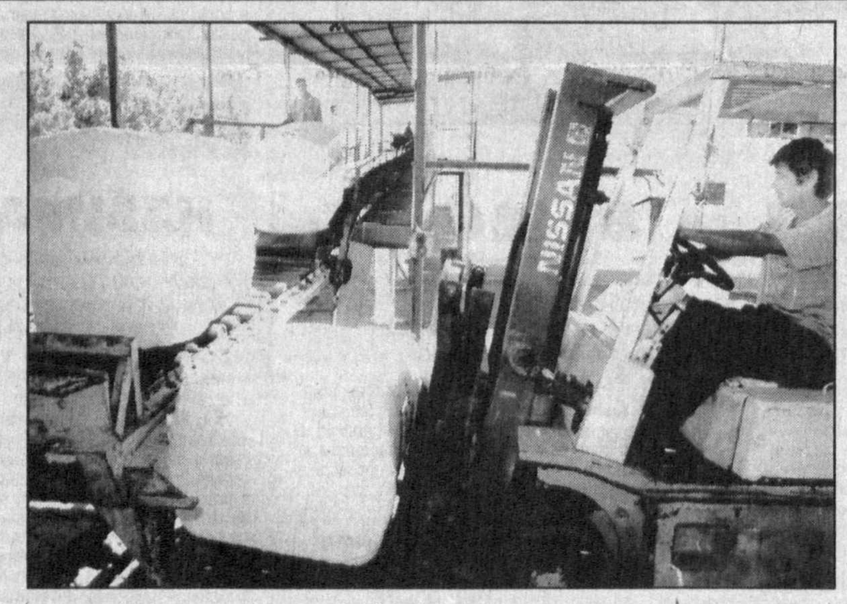

Техника плюс технологии

Хлопковики действующего в Багдадском районе Ферганской области АО "Багдадский хлопкоочистительный завод" уже приступили к переработке хлопка урожая 2002 года. Началу этих работ предшествовала тщательная подготовка оборудования, весового хозяйства, складских помещений.

В нынешнем году им предстоит принять и переработать из 12 ширкатных хозяйств Багдадского и Учкуприкского районов, 258 фермерских хозяйств в общей сложности 27.809 тонн "белого золота". Особые требования здесь предъявляют к качеству продукции: отсюда и особое внимание к технике и к применяемым технологиям.

За сезон в АО "Богдодпахтатозалаш" планируется выработать 9.176 тонн хлопковолокна, а также заготовить на следующий сезон семена скороспелого, высокоурожайного сорта "Омад".

НА СНИМКЕ: готовое хлопковолокно отправляют заказчикам.

Фото Ш. ОЛИМОВА (УзА).

СТРАДА НАБИРАЕТ ТЕМПЫ

(Окончание. Начало на 1-й стр.)

Так, в нынешнем сезоне значительно возрастет машинный сбор хлопка. Его объем предположительно составит 250 с лишним тысяч тонн, тогда как в прошлом году этот показатель достиг 65-тысячной отметки и составил от общего объема собранного урожая менее двух процентов.

Согласно правительственному постановлению "О мерах по организованному проведению уборки хлопка-сырца урожая 2002 года", на хлопковых плантациях будет задействовано 852 единицы хлопкоуборочной техники. В принятом документе несколько изменено и материальное стимулирование сборщиков.

— Так, за один киллограмм сданного хлопка, — пояснил заместитель начальника управления хлопководства Минсельводхоза Расулджан Холмаджанов, — в зависимости от сортности им будет выплачиваться от 28 до 34 сумов. Выплата денежных вознаграждений хлопкосборщикам будет осуществляться раз в пять дней.

— В большинстве хозяйств, — продолжил далее Расулджанака, — для сборщиков хлопка созданы все условия. Отремонтированы полевые станы и другие места отдыха, в достаточном количестве заготовлено фартуков, весов и так далее. Словом, учтены интересы всех, кто будет занят в сборе вырашенного урожая.

Итак, уборочная началась. Но готовы ли хлопкоперерабатывающие предприятия к приему нового урожая? О том, как обстоят дела на Сайхунабадском хлопкоочистительном заводе, рассказывает наш общественный корреспондент Акбар Алламурадов.

— Коллектив предприятия, а это 415 человек, можно сказать, основательно подготовился к сезону 2002 года. Два хлопкоприемных пункта, терминалы для хранения ценного сырья, лаборатория, 22 транспортера и другая техника, имеющаяся на заводе, полностью приведены в готовность номер один. В общей сложности хлопкопереработчики планируют принять от ширкатных и фермерских хозяйств района свыше 32 тысяч тонн "белого золота".

Уместно также отметить, что для рабочих и служащих здесь созданы все необходимые условия для плодотворного труда и отдыха. Кроме того, каждый из хлопкопереработчиков обеспечивается форменной одеждой и бесплатными горячими обедами. Последнее стало возможным благодаря созданному подсобному хозяйству, где выращиваются различные фрукты и овощи, содержится 40 голов крупного рогатого скота.

Неплохо обстоят дела и на многих других предприятиях отрасли. Так что в целом по республике ситуация в этом плане благополучная.

СОТРУДНИЧЕСТВО

Как уже сообщалось, в рамках визита делегации Торгово-инвестиционной миссии Республики Корея во главе со старшим исполнительным директором Международной торговой ассоциации этой страны г-ном Янг-Су Ханом состоялся бизнес-семинар, в котором приняли участие представители деловых кругов Узбекистана.

Потенциал безграничен

Татьяна ОРЛОВА.

Наверное, человеку, даже далекому от вопросов экономики, вполне очевидно, что Республика Корея является одним из самых крупных экономических партнеров Узбекистана. В этом убеждают бегающие по нашим дорогам "Нексии", "Дамасы", "Тико" и "Матизы". О масштабах сотрудничества свидетельствует и объем товарооборота между нашими двумя странами. Но в современном, активно интегрирующемся мире не только взаимная торговля характеризует уровень взаимоотношений между странами, еще более важным является инвестиционное сотрудничество. И в этом смысле взаимовыгодные контакты между нашими государствами развивались и развиваются достаточно динамично. Инвестиции корейской стороны в Узбекистан превысили миллиард долларов США. В нашей стране действует более 20 узбекско-корейских предприятий, открыты представительства 15 крупных корейских фирм. Но как бы успешно ни развивалось сотрудничество, потенциал его всегда может быть расширен. Именно об этом говорилось на прошедшем бизнес-семинаре.

Прежде всего хотелось бы сказать несколько слов о самой Международной торговой ассоциации Республики Корея — КИТА, представители которой приехали нынче в нашу страну. Эта некоммерческая организация была создана еще в 1946 году, и в настоящее время она объединяет более 85 тысяч торговых предприятий. Даже само по себе это количество уже говорит о многом и предполагает широту и разнообразие программ деятельности ассоциации. Сюда входит международное торговое сотрудничество, информационная и исследовательская деятельность, обучение и всевозможные консультационные услуги.

В состав нынешней делегации вошли представители 14 крупных корейских компаний, которые в ходе бизнес-семинара, и особенно в ходе работы контактой биржи, смогли непосредственно ознакомиться с инвестиционными возможностями Узбекистана, наладить деловые контакты с узбекскими коллегами.

Выступая на открытии семинара, старший исполнительный директор КИТА г-н Янг-Су Хан особо подчеркнул, что подобные встречи имеют большое значение для упрочения взаимовыгодных контактов между предпринимателями обеих стран и, как следствие, будут способствовать увеличению инвестиций. Узбекистан не только страна, обладающая богатейшими минерально-сырьевыми ресурсами, сказал он, но и имеющая высококвалифицированные подготовленные кадры. Потенциал совместной деятельности корейских и узбекских бизнесменов, по словам г-на Хана, поистине безграничен.

Вообще же, надо сказать, сотрудничество предпринимательских кругов наших стран развивается достаточно активно, чему в немалой степени способствует отечественная Палата товаропроизводителей и предпринимателей. Еще в 1998 году Палата совместно с Ассоциацией внешнеторговых агентов Кореи провела совместный семинар для предпринимателей, подобный семинар проводился и в нынешнем году. При содействии и непосредственном участии внешнеэкономической фирмы "Мовароуннахр", действующей при Палате, создано совместное узбекско-корейское предприятие по производству трикотажных изделий.

Не вызывает сомнений, что нынешняя встреча бизнесменов двух стран даст толчок еще более интенсивному сотрудничеству по всем направлениям.

Эхо визита

СОВМЕСТНО

Итоги визита Президента нашей страны Ислама Каримова в Японию еще долгое время будут находиться в центре внимания. Его насыщенность переговорами экономического плана, встречи с руководителями крупных корпораций, достигнутые договоренности в самых различных сферах уже приносят свои ощутимые плоды. Спустя всего несколько дней после окончания визита руководители ряда отраслей Комплекса производства потребительских товаров Узбекистана провели в Японии переговоры с крупнейшими компаниями этой страны — "Марубени корпорейшн", "Мицубиси корпорейшн", "Мицуи", "Канебо", "Сумитомо корпорейшн", "Шойе Фудс корпорейшн", с руководством Японского банка международного сотрудничества и японской организации внешней торговли "ДЖЕТРО". И результаты этих переговоров, можно сказать, были более чем плодотворными.

Собственно, не вызывало сомнений, что блестящие результаты визита придадут новый импульс взаимоотношениям двух стран, что после него резко повысится интерес японских бизнесменов к сотрудничеству с нашей страной. И, конечно же, одной из отраслей, где мы вправе ожидать наибольшего всплеска активности, является легкая промышленность. Именно та отрасль, которая, как не раз подчеркивал Президент, является одним из центральных звеньев в стабилизации промышленного производства Узбекистана. О том, что планируется осуществить уже в ближайшее время в этой важнейшей для нашей экономики отрасли совместно с японскими партнерами, рассказывает председатель ГАК "Узбекенгилсаноат" Батыр ИРГАШЕВ:

— Результаты визита главы нашего государства в Японию поставили перед отраслью новые, еще более ответственные задачи. Как руководитель ГАК "Узбекенгилсаноат" не могу не сказать об особой заботе, проявляемой Президентом к легкой и текстильной промышленности. И так было всегда. В ходе официальных визитов в любую из стран мира глава государства при всей громадной занятости всегда находил возможность уделить внимание развитию сотрудничества в этой области. И вслед за этим шла значительная активизация деловых контактов, следовали конкретные договоренности, конкретные дела.

Когда речь идет о крупных проектах, осуществляемых в Узбекистане с участием японского капитала, то это прежде всего три крупнейших совместных хлопкоперерабатывающих предприятия, созданных в последние годы, — "Чиноз тукимачи Лтд.", "Ок сарой тукимачи Лтд." и "Кабул — Фергана Ко. Лтд.".

Если говорить о первом из них — СП "Чиноз тукимачи Лтд.", созданном в 1999 году на площадях незавершенного строительством объекта в Чиназе, то здесь использовался кредит Японского банка международного сотрудничества в размере 44,962 миллиона долларов США. Кредиты этого же банка использовались и при осуществлении двух других проектов — СП "Ок сарой тукимачи Лтд.", где общая его сумма составила 47,479 миллиона долларов США, и СП "Кабул — Фергана Ко. Лтд." — 61,029 миллиона долларов.

Наверное, нет особой нужды говорить, насколько важны не только для легкой промышленности, но и для экономики в целом эти современные хлопкоперерабытывающие предприятия, на которых, кстати сказать, установлено и действует современное, высокопроизводительное оборудование японских фирм "Охтори-Тручлер", "Хова", "Тойода", "Мурата", "Тодо" и "Цудакома". Общая мощность только этих трех совместных предприятий составляет 31,7 тысячи тонн хлопчатобумажной пряжи, 4,7 тысячи тонн трикотажного полотна, 12,3 миллиона погонных метров тканей.

ДУХОВНОСТЬ — ОСНОВА ПРОСВЕЩЕНИЯ

Духовность, нравственность, просвещенность — эти три ценности являются важнейшими для общественного прогресса. Их использование и развитие особенно актуальны в формировании юной личности. Об этом говорилось на республиканском семинаре, состоявшемся в Ташкентском государственном институте востоковедения и организованном Министерством высшего и среднего специального образования. В нем приняли участие проректоры по духовности и просветительству, деканы факультетов вузов, а также руководители областных управлений среднего специального, профессионального образования.

А.ИВАНОВА, корр.УзА.

Воспитание высокообразованной, нравственной молодежи стало приоритетной задачей для нашей государства, отметил министр высшего и среднего специального образования С.Гулямов, открывая семинар. Как подчеркнул Президент Ислам Каримов в своем выступлении на девятой сессии Олий Мажлиса, важнейшей составляющей формирования основ гражданского общества является постоянная работа в сфере просвещения и духовности. Еще наши предки утверждали, что только образованным обществам суждено достичь эффективного социального развития. Все это отвечает целям, поставленным в ходе второго этапа реализации Национальной программы по подготовке кадров.

На семинаре выступили ответственный секретарь Республиканского совета по духовности и просветительству А.Болиев, председатель Центрального совета республиканского общественного движения молодежи «Камолот» Б.Убайдуллаев, представители системы высшего и среднего специального образования страны. Говорилось, в частности, о том, что воспитательная работа с подрастающим поколением должна носить постоянный, планомерный характер. Многое в этом направлении в учебных заведениях республики уже делается. Созданные в них центры по духовности и просветительству проводят с учащимися семинары, организуют встречи с учеными, специалистами, деятелями культуры. Кураторы учебных групп следят не только за успеваемостью, но и помогают своим подопечным в решении многих нравственных, бытовых проблем. Возрастает влияние в молодежной среде движения «Камолот», которое старается искать и реализовывать неформальные методы работы с подрастающим поколением.

Тем не менее для того, чтобы наши юноши и девушки в процессе формирования личностных качеств приобрели нравственную стойкость, необходимую молодежи для участия в строительстве нового общества, нужно активизировать духовно-просветительскую работу, сделать ее более конкретной и адресной. Участникам семинара был представлен подготовленный специалистами Минвуза вопросник по 41 направлению, касающемуся воспитательной и образовательной деятельности. Для деканов факультетов и ведущих преподавателей разработан тест, который позволит определить их потенциал в этой сфере. Состоялась презентация брошюры о новых педагогических технологиях и интерактивных методах обучения и шести книг, посвященных передовому опыту организации учебного процесса за рубежом.

Из глубины веков

В границах промышленной зоны города Алмалыка на востоке группой местных археологов — О.Ростовцевым, В. Шаповаловой, краеведом Т. Горшенковой обнаружено древнее городище под названием Сунор-тепа, под которым оно известно у местных жителей.

Найден еще один древний город

Павел СИЛИН.

Площадь Шахристана около 20 гектаров, а площадь рабадов (пригородов) пока не определена, так как занята жилой застройкой. Городище окружено валом и рвом, высота цитадели в его северо-восточной части 16 метров. Обнаружены кости животных, керамика, шлаки. Керамика предположительно относится к раннему средневековью (V — VIII в. н. э.). Городище расположено в очень удобном месте — в долине реки Ахангаран, ближе к ее левому коренному берегу. С высоты цитадели можно было обозревать всю окрестность. Отсюда можно было следить за приближением врага, чтобы вовремя подать сигнал, укрыть население и скот. В те неспокойные времена набеги кочевых племен на оазисы были довольно часты, поэтому средневековые города имели мощные укрепления.

Раннее средневековье — это время Тюркского каганата (VI — VII в. н. э.), а позднее сюда пришли арабы под командованием эмира Кутейбы ибн Муслима. Мы пока не знаем, как, когда и почему прервалась жизнь на городище. На эти вопросы можно ответить лишь тогда, когда здесь будут произведены археологические раскопки.

Земля Узбекистана настолько богата археологическими памятниками, что по одному и тому же месту пройдешь двадцать раз, и в двадцать первый опять найдешь что-то новое. Несомненно, что в результате археологических исследований будут новые для науки открытия и уникальные находки.

Планета

СОБЫТИЯ, ФАКТЫ, КОММЕНТАРИИ

Daily Telegraph

Тайная жизнь гигантских акул

Новые методы наблюдения за жизнью гигантских акул позволили развеять один из мифов об этом редком животном и получить данные, необходимые для того, чтобы помочь выжить этому исчезающему виду.

Гигантские акулы — это вялые и спокойные животные. Длина взрослой особи составляет примерно 13 м, однако о поведении этих гигантов было известно очень мало. Их часто видели на поверхности воды. Предполагалось, что зимой они спят на дне.

Недавно были обнародованы результаты спутниковых наблюдений за акулами, плавающими в океане в поисках планктона. Эта акула — самая крупная рыба, которую можно встретить у берегов Великобритании.

Биолог Дэвид Симс сказал: «Мы выяснили, что гигантская акула не впадает в спячку, как считалось ранее. Эта гипотеза появилась 50 лет назад. Нам удалось опровергнуть ее за несколько месяцев работы».

Симс, сотрудник океанологической организации Marine Biological Association в Плимуте, разгадал эту загадку, наблюдая за перемещением акул со спутника. На телах акул были размещены электронные устройства, которые передавали данные об их местонахождении и температуре на американский спутник, принадлежащий Национальному управлению океанологии и атмосферных исследований. Ученые восемь месяцев следили за перемещениями 20 акул.

Акулы питаются, процеживая планктон через своеобразную гигантскую сетку в пасти. «Они постоянно ищут планктон, — сказал Симс. — Мы смогли проследить за их удивительным поведением. За один-два месяца они преодолевают расстояние в тысячи километров».

Акула, окольцованная у Ла-Манша, через 76 дней добралась до Гебридских островов, проплыв вдоль западного берега Ирландии. Другая погрузилась в океан на глубину 700 м.

Акулы живут обособленно, но летом встречаются в местах скопления планктона для размножения.

«Мы наблюдали за тем, как самцы ухаживают за самками. Несколько самцов часами плавают за самкой нос к хвосту», — рассказал Симс.

Роджер ХАЙФИЛД.

Метроном

● **Официальные лица Пакистана подтвердили, что арестованный на прошлой неделе в Карачи боевик «Аль-Каиды» Рамзи Бин Аль-Шибх находится в распоряжении властей США.** Его обвиняют в подготовке террористичеких актов на американской территории 11 сентября 2002 года. Аль-Шибха и еще четверых подозреваемых, задержанных вместе с ним, уже допросили разведывательные службы Пакистана и США. Они надеются, что информация, полученная в ходе допросов Аль-Шибха, поможет им осуществить дальнейшие аресты членов «Аль-Каиды».

● **Правительство Сингапура сообщило о задержании в прошлом месяце 21 человека,** подозреваемого в связях с организацией "Аль-Каида". По данным правительства, некоторые из арестованных проходили тренировки в лагерях "Аль-Каиды" в Афганистане.

ДНИ ЭКОЛОГИИ И ЗДОРОВЬЯ: ТРЕТИЙ ЭТАП

Реализация программы третьего этапа Дней экологии и здоровья, посвященного 11-летию независимости Узбекистана, стала темой собрания актива Международного фонда экологии и здоровья «ЭКОСАН». В нем приняли участие руководители и представители ряда республиканских министерств, ведомств, общественных организаций, ученые, экологи, а также иностранные дипломаты, аккредитованные в Узбекистане.

На прошедшем недавно в Йоханнесбурге Всемирном саммите по устойчивому развитию были обсуждены насущные вопросы современности. Среди них — улучшение водоснабжения, здравоохранения, сохранение биологического разнообразия, управление экосистемами. Все эти проблемы актуальны и для нашей страны, и на их решение направлены усилия не только государства, но и общественных организаций. Учитывая то внимание, которое уделяется в Узбекистане экологии, участники саммита включили фонд «ЭКОСАН» в группу ведущих ННО разных стран, призванную вести мониторинг выполнения решений встречи на высшем уровне и основного ее итогового документа — Йоханнесбургской декларации.

На собрании говорилось о том, что в ближайшее время будет разработан «План действий» фонда «ЭКОСАН» по реализации задач, поставленных перед мировым сообществом на саммите. Участники собрания отметили, что эти задачи во многом соответствуют программе мероприятий Дней экологии и здоровья, ставших уже традиционными в нашей республике.

Третий этап, начавшийся с сентября, проходит под девизом «Независимость, экология и здоровье». В нем принимают участие трудовые коллективы многих предприятий и организаций, жители махаллей, студенты, школьники. Запланировано проведение декад, месячников по благоустройству, ремонтно-восстановительных, лесопосадочных и других работ в ходе подготовки к зиме. Организован общественный контроль за соблюдением эколого-гигиенических требований к санитарному состоянию территорий населенных пунктов. В этот осенний период особое внимание уделено созданию специальных площадок для сбора и компостирования опавших листьев, так как в процессе их сжигания, которое по-прежнему практикуется, образуются ядовитые газы, влияющие на развитие различных болезней.

В этом году, как и в прошлые, усилия будут направлены на оказание гуманитарной поддержки хлопкоробам в период хлопковой страды. Запланирована организация их диспансеризации, обеспечение аптечками, предметами санитарии и гигиены, дезинфицирующими средствами полевых станов. Кроме того, в соответствии с целевой программой фонда «ЭКОСАН», посвященной Году защиты интересов старшего поколения, оказывается помощь в ремонте и благоустройстве махаллинских гузаров.

По-прежнему в центре внимания — проблема Приаралья. В ходе Дней экологии и здоровья в Хорезмскую область будет отправлен очередной поезд «Здоровье». Как было сообщено на собрании, в состав поезда войдут два вагона чистой бутилированной воды общей стоимостью 10 миллионов сумов. Ее выделяет для населения экологически неблагополучных районов области посольство Чехии в Узбекистане. А 19 октября состоится общереспубликанский экологический субботник под девизом «Матерям и детям Приаралья», средства от которого поступят на реализацию гуманитарных проектов в этом регионе.

УзА.

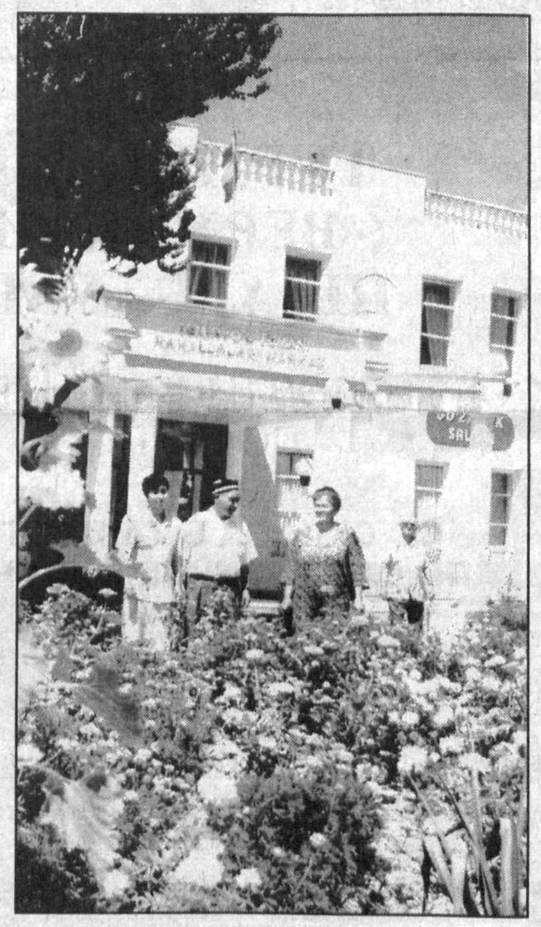

Центр махалли начал действовать

Деятельности махалли в нашей стране уделяется особое внимание. Недавно в Темирюльском районе Самарканда начал действовать центр махалли. В его здании расположились районный женсовет, отделение фонда "Соглом авлод учун", совет аксакалов, общество инвалидов.

НА СНИМКЕ: общий вид здания центра махалли.
Фото Тохира НОРКУЛОВА.
УзА.

Самаркандская область.

С ЯПОНИЕЙ

С вводом в строй действующих этих СП было создано четыре тысячи новых рабочих мест. К слову сказать, в ходе нынешней нашей поездки в Японию при проведении переговоров с участием генерального директора департамента международных финансов Японского банка международного сотрудничества г-ном К. Кумабэ было отмечено взаимное удовлетворение успешной реализацией этих трех проектов. Более того, было высказано мнение, что ЯБМС заинтересован в дальнейшем финансировании проектов, связанных с переработкой хлопковолокна.

Как многие помнят, Президент страны поставил перед отраслью ответственнейшую задачу увеличить объем переработки хлопковолокна, доведя его уровень до 50 процентов от общего объема, производимого в республике, и увеличить экспорт текстильной продукции со 120 миллионов в 2000 году до 650 миллионов долларов США к 2005 году. Недавнее преобразование ассоциации "Узбеклегпром" в Государственно-акционерную компанию "Узбекенгилсаноат", являясь глубоко продуманным правительственным решением, открывает новые перспективы по совершенствованию систем управления всех звеньев и производственных отношений в отрасли. Вполне понятно, что решать масштабные задачи, возложенные на компанию, — а это прежде всего модернизация и техническое перевооружение предприятий, внедрение передовых промышленных технологий — невозможно без проведения согласованной инвестиционной политики, привлечения прямых иностранных инвестиций. И здесь на взаимовыгодное сотрудничество с японскими фирмами и компаниями мы возлагаем особые надежды. И теперь стоит рассказать о том, какие же принципиальные договоренности были достигнуты в ходе поездки в Японию.

Прежде всего о переговорах. Они были проведены с руководством компаний "Марубени корпорейшн", "Мицубиси корпорейшн", "Мицуи и Ко. Лтд.", Японским банком международного сотрудничества о разработке и реализации восьми новых инвестиционных проектов, подписано шесть протоколов о совместной деятельности.

Если говорить более конкретно, то с "Марубени корпорейшн" достигнуты договоренности о совместной реализации пяти инвестиционных проектов: "Турон текстиль", проект которого уже полностью разработан, в Коканде на базе текстильного комбината, в Буке на базе незавершенной строительством фабрики, в Багате Хорезмской области, также на базе незавершенной строительством фабрики, и проект организации производства теплоизоляционных материалов на базе АО "Ташкентский текстильный комбинат". С "Мицубиси корпорейшн" достигнута договоренность о создании совместных предприятий в Ромитане и Жондоре Бухарской области, начать строительство которых предполагается в 2004 году. Причем здесь предполагается создать предприятия с законченным циклом производства — начиная от переработки хлопковолокна и заканчивая выпуском готовых изделий.

Что же касается самого строительства, то и его намечено осуществить совместно с японским партнером — фирмой "Мицубиси корпорейшн". При участии компании "Мицуи и Ко. Лтд." будет разработан проект создания совместного предприятия на базе АО "Турткуль" в Каракалпакстане.

В целом реализация достигнутых с японскими партнерами договоренностей, завершение строительства семи и техническое перевооружение одного предприятия позволят увеличить объем переработки хлопковолокна на 100 тысяч тонн, производить 85 тысяч тонн пряжи, около 71 миллиона единиц швейных и трикотажных изделий. Объем экспорта продукции составит 204 миллиона долларов США в год. На объектах будет создано 18 тысяч новых рабочих мест.

Убежден, что эти проекты, которые мы реализуем совместно с японскими партнерами, как, впрочем, и те, что еще впереди, позволят технически перевооружить наши предприятия, улучшить качество и расширить ассортимент выпускаемой продукции, значительно повысить экспортный потенциал отрасли.

Записала Татьяна ОРЛОВА.

«17-Я НАЦИОНАЛЬНАЯ ВЫСТАВКА ПРЕДМЕТОВ ПОТРЕБЛЕНИЯ 2002"

будет проводиться 16 — 20 октября 2002 года на ярмарочной площади Джакарты.
Данная выставка явится для Вас воротами к истинным ресурсам экспорта Индонезии, это:

Текстиль и предметы одежды	Мебель	Игрушки	Запасные части автомобилей
Сельское хозяйство	Ремесленная продукция	Продукты питания и консерванты	Кожа
Бумага и канцелярские товары	Лесоматериалы	Обувь	Косметика
Машинное оборудование	Рыбная продукция	Стекло и пластмасса	Химическая продукция
Строительные материалы	Железо, сталь, металл	Электричество и электроника	и многое другое

Resource Indonesia 2002

Организаторы :
Национальное агентство по развитию экспорта (НАРЭ),
Министерство промышленности и торговли Индонезии
E-mail : nafed@nafed.go.id
website : http://www.nafed.go.id
За информацией обращаться
в Посольство Республики Индонезия: 1320 236 - 37

ПРИЕМНАЯ КОМИССИЯ

ТАШКЕНТСКОГО ГОСУДАРСТВЕННОГО ПЕДАГОГИЧЕСКОГО УНИВЕРСИТЕТА им. Низами

объявила в газетах "Халқ сўзи" и "Народное слово" от 28 августа 2002 года списки абитуриентов, рекомендованных к обучению на платно-контрактной основе по направлениям, языкам и виду обучения. На оставшиеся от этих абитуриентов свободные (вакантные) места просим обращаться с заявлением в приемную комиссию нижеследующих абитуриентов, находящихся в ведомости тестового центра на очередных местах по выбранным направлениям.

ВИД ОБУЧЕНИЯ: ДНЕВНОЕ

Направление образования	
2001 – *Математика и информатика*	68,80 и выше балла
2002 – *Физика и астрономия*	67,10 и выше балла
2004 – *Химия и экология*	68,50 и выше балла
2005 – *Биология и безопасность жизнедеятельности*	70,20 и выше балла
2006 – *География и основы экономических знаний*	86,20 и выше балла
2009 – *Русский язык и литература*	67,90 и выше балла
2018 – *Начальное образование и воспитательная работа*	90,80 и выше балла
2019 – *Педагогика и психология (Педагогика и психология. Дефектология. Дошкольное образование)*	119,90 и выше балла
2025 – *Английский язык и литература*	126,50 и выше балла
2030 – *Корейский язык и литература*	136,84 и выше балла
2033 – *История*	105,50 и выше балла
2042 – *Машиностроение*	74,30 и выше балла
2045 – *Агрономия*	73,60 и выше балла
2152 – *Допризывное военное образование*	71,20 и выше балла
2182 – *Изобразительное искусство и инженерная графика*	99,18 и выше балла

ВИД ОБУЧЕНИЯ: ЗАОЧНОЕ

Направление образования	
2001 – *Математика и информатика*	106,20 и выше балла
2002 – *Физика и астрономия*	114,30 и выше балла
2004 – *Химия и экология*	100,80 и выше балла
2005 – *Биология и безопасность жизнедеятельности*	118,80 и выше балла
2009 – *Русский язык и литература*	132,00 и выше балла
2019 – *Педагогика и психология (Педагогика и психология. Дефектология. Дошкольное образование)*	173,00 и выше балла
2033 – *История*	141,20 и выше балла

ВИД ОБУЧЕНИЯ: СПЕЦИАЛЬНОЕ ЗАОЧНОЕ

Направление образования	
2002 – *Трудовое обучение*	55,80 и выше балла
2018 – *Начальное образование и воспитательная работа*	80,80 и выше балла
2150 – *Музыкальное образование*	109,70 и выше балла
2153 – *Физическое воспитание и физическая культура*	62,60 и выше балла

Абитуриенты, обладающие указанными в таблице показателями, должны лично обратиться с письменным заявлением на имя ректора до 1 октября 2002 года.

Наш адрес: г.Ташкент, улица Юсуф Хос Хожиб, дом 103.
Номер телефона приемной комиссии: 55-70-27. Факс: 54-92-17.

Спорт

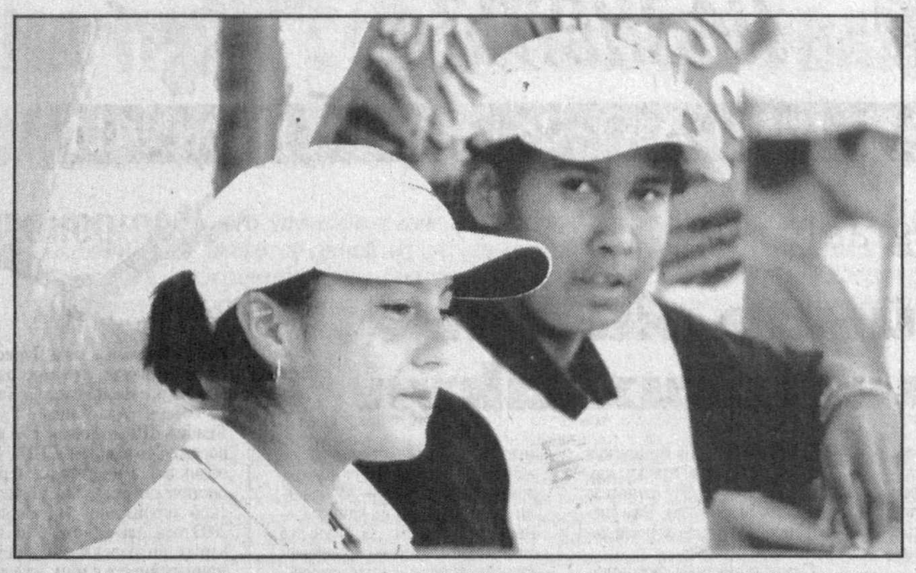

На пути к мечте

В эти сентябрьские дни, когда теннис буквально у всех на устах благодаря очередному потрясающему успеху Кубка Президента, мы не можем не радоваться достижениям нашей теннисной молодежи, демонстрирующей ненапрасность усилий государства по развитию этого вида спорта в Узбекистане.

Сергей ДАНИЛОВ.

Буквально накануне Кубка Президента замечательный результат в парных соревнованиях девушек на Открытом чемпионате США показала Иванна Исраилова. Признаюсь, мы поторопились отправить ее домой, сопроводив заметку, где сообщалось о поражении Ивы в одиночном разряде, заголовком "С Нью-Йорком распрощались". Исраилова прощаться и не думала: в паре с москвичкой Е. Линецкой дошла до полуфинала турнира девушек. Только будущим чемпионкам, сеявшимся под вторым номером бельгийкам Э. Клийстерс и Флипкенс, уступил узбекско-российский дуэт — 3/6, 4/6, а до того поочередно нанес поражения чешско-словацкой паре Хлавачкова — Гайдосова — 6/4, 6/4 и индийскому дуэту Лахани — Мирза — 6/7(5), 7/6(1), 6/0.

А Саша Колесниченко, которой еще нет и десяти лет, о поездках на Уимблдон или US Open пока только мечтает. Но деятельно движется к цели, упорно занимаясь в частном теннисном клубе "Матлубаона" и успешно выступая на соревнованиях. И не только городских или республиканских, среди которых можно назвать победу в июле на кортах столичного "Учкуна" в турнире девочек 1988 года рождения. Летом Саша была второй в Москве на открытом первенстве "Спартака" среди десятилетних спортсменок. А на Кубке Президента появилась вместе с тренирующим ее отцом Юрием Николаевичем после возвращения из Санкт-Петербурга, где выиграла целых два турнира. Сначала — первенство клуба "Шторм", сделав тем самым подарок к дню рождения возившей ее на берега Невы бабушке Эвелине Константиновне, а затем — клуба "Смольный". Тем самым третьеклассница 50-й столичной школы, которой только в декабре исполнится 10 лет, вышла на довольно приличные позиции в рейтинге Российского теннисного тура, что позволит ей участвовать и в других турнирах в России. Ну а о дальнейших мечтах и планах, в осуществлении которых девочке помогает и мама Марина Дмитриевна, занимающаяся с дочкой общефизической подготовкой, мы уже сказали.

Самая же опытная наша теннисистка 20-летняя Ирода Туляганова, на которую, безусловно, равняются и Исраилова, и Колесниченко, на прошедшей неделе дошла до полуфинала парных соревнований (с приезжавшей в Ташкент в 1998 году американкой Мейган Шогнесси) на турнире 2-й категории WTA Tour Brasil Open в Сальвадоре.

На снимке, сделанном этим летом на Tashkent Open, наши теннисные надежды Иванна Исраилова (слева) и выступающая сейчас в Индии Акгуль Аманмурадова.
Фото Рашида ГАЛИЕВА.

Услышанная мною в общественном транспорте фраза: "...в "Аладдине" идет, "Мужики и капуста" называется, потрясающая вещь!" — заставила меня обратиться за справкой в театр. Так я и попала на комедию по пьесе Александра Коровкина "Мужики и капуста".

УМЕРЕТЬ СО СМЕХУ — НЕ СТРАШНО!

Феруза ХАШИМХАНОВА, наш корр.

Можно было и не заглядывать в программу, чтобы определить, чья постановка. Заслуженный артист Узбекистана Михаил Каминский, как всегда, оригинален. Замечено: в своих работах художественный руководитель (и время от времени режиссер) театра "Аладдин" придерживается принципа превратить обыденное в нечто неординарное, синтезируя разные жанры искусства в одном трогательном повествовании, словом, превращая будни в праздники.

Спектакль, в основе которого — умопомрачительные коллизии человеческих страстей и пороков, скрупулезный поиск ответов: как быть? и что делать? — движется на комическо-юмористической волне, где что ни реплика — то взрыв смеха, что ни жест, мимика — бурные овации.

Комедия заставляет по-новому взглянуть на события, происходящие в наши дни, на современность, свою жизнь. Жизнь, в которой, как это часто бывает, "есть место не только подвигам", но и подлости и предательству, самодовольству и бездарности. Любовь и ревность, доброта и непорядочность, стремление помочь ближнему и равнодушие, черствость души снова становятся определяющими факторами сердечного логарифма. Как бы ни была сложна судьба участников ночной встречи в спектакле, раскрывающаяся через монологи и диалоги героев, все они близки и симпатичны зрителям — прежде всего богатством внутреннего мира, глубоко и тщательно (инстинкт самосохранения!) запрятанной лиричностью души.

Глубоко личное, индивидуальное в комедии обобщается до уровня всех, потому-то у действующих лиц и нет конкретных имен. Но вот эти-то безличные Секретарша, Женщина и Рабочий становятся настолько эффектными и объемными образами, несут в постановке такую идейную нагрузку, что трудно даже представить себе другую интерпретацию сюжета или другую игру. Блестяще справились со своей задачей в раскрытии сценической темы артисты, задействованные в спектакле, — Марина Турпищева, Светлана Кремчанинова и Евгений Дмитриев. Это с их легкой руки зал буквально неистовствовал, взрываясь аплодисментами, во время представления и многократно вызывал исполнителей на "бис" в финале. И именно они заставляли смеяться до слез публику, включая и "несмеян".

Так что "Мужиков и капусту" с удовольствием можно порекомендовать посмотреть и взрослым, и детям — от смеха умереть не страшно.

ОРГАНИЗАЦИЯ ПРИОБРЕТЕТ
ПОЛИГРАФИЧЕСКОЕ ОБОРУДОВАНИЕ:
- офсетную печатную машину;
- высечное оборудование;
- шелкотрафарет.
Телефоны: 137-66-20, 35-10-30.
Лицензия 10-592 от 30.05.2000 г.

Vinlad
Сделаем жизнь спокойнее!
ТУРНИКЕТЫ («ВЕРТУШКИ») ШЛАГБАУМЫ
ОБОРУДОВАНИЕ КОНТРОЛЯ ДОСТУПА
СО СКЛАДА В ТАШКЕНТЕ ПО САМЫМ НИЗКИМ ЦЕНАМ
Системы охраны периметра, теленаблюдение, контроль доступа, охранно-пожарное оборудование, аудио- и видеодомофоны, UPS, металлодетекторы и др. оборудование.
Адрес: г. Ташкент, ул. Кушбеги, 18. Тел.:50-99-13, 50-46-13, тел./факс:120-66-01.
E-mail:vinlad@naytov.com

Следующий номер «Народного слова» выйдет 20 сентября с.г.

ПОСЛЕДНЯЯ КОЛОНКА

Тянут-потянут...

Валерий ПЕТРОВСКИЙ.

"Тянуть". Интересный, между прочим, во многих отношениях глагол. Можно тянуть одеяло на себя не только в прямом, а и в переносном смысле этих слов. То же самое с полным основанием подчас утверждают относительно резины, хвоста кота, жил, ушей, языка. Лямки и канители в конце-то концов. Какой из этих вариантов больше подходит к определению нижеописанного, предлагается выбрать читателю. А если у него свой житейский термин на сей счет, то и это вполне естественно. Честно говоря, очень хотелось бы о нем узнать.

Итак. В материалах "Последней колонки" "Что значит "взять"?" за 15 июня и "Дело" от 13 июля речь шла о незаконном увольнении В. Абдурахманова с должности директора Каршинского филиала дочернего предприятия "Кашкадарьятелеком". На эту должность Владимир Назарович, являющийся депутатом Каршинского городского Кенгаша народных депутатов, был назначен решением хокима города 3 июля 1998 года. За время работы в филиале опытный руководитель вывел его из прорыва. Но вот пришелся не по душе, не по вкусу новому директору дочернего предприятия С. Каримову. То ли тут сыграла решающую роль личная неприязнь, то ли еще что, судить-рядить, делать смелые или осторожные предположения навряд ли стоит. Общеизвестна истина: чужая душа потемки. Однако деятельность и ее действенность Самата Кадыровича в этом плане налицо. Он издает незаконные приказы № 199 от 24 ноября 2000 года, а через месяц — № 215, 216, 217 от 25 декабря о дисциплинарных взысканиях подчиненному. Однако, поскольку Абдурахманов депутат, привлечь его к дисциплинарной ответственности у нового руководителя возможности все-таки не оказалось. В таких случаях говорят: "Руки коротки". Тогда он решил вопрос одним махом, без особых мудрствований, при очевидном лукавстве. Освободил спесивца от занимаемой должности 5 июня 2001 года приказом под № 106. "Нет человека — нет проблемы", как говаривал в свое время один из развенчанных вождей.

Через девять дней, 14 июня начальник орготдела Каршинского городского хокимята Н. Рузиев письмом № 49 поставит в известность судью Кашкадарьинского областного суда по гражданским делам Э. Хаитова:

"Директор Каршинского филиала дочернего предприятия "Кашкадарьятелеком" В. Абдурахманов, депутат городского Кенгаша по 16-му Хонтепинскому избирательному округу, приказом № 106 от 5 июня освобожден от должности без согласования с горхокимиятом, которая является его номенклатурой".

Протоколом № 8 от 26 апреля прошлого года, имеющимся в суде, профсоюзный комитет филиала не дал согласия на увольнение Абдурахманова.

Комиссия экспертной группы Омбудсмана Олий Мажлиса Республики Узбекистан по Кашкадарьинской области под руководством депутата Олий Мажлиса Фармона Омонова 30 октября того же года представила свое заключение по этому вопросу. Согласно ему, при увольнении Абдурахманова нарушены первые части статей №№ 111 и 112 Трудового кодекса нашей страны, поэтому бывший директор должен быть восстановлен в прежней должности, и ему положено оплатить вынужденный прогул.

12 марта текущего года Кашкадарьинский областной суд по гражданским делам своим решением частично удовлетворил иск оказавшегося не у дел не по своей воле Абдурахманова. Вышеназванные незаконные приказы отменены, вынужденный прогул (9 месяцев и 7 дней) включен в его трудовой стаж, моральный и материальный ущерб возмещен.

Но Владимир Назарович категорически не согласен с тем, что в решении суда сказано не восстановить его в прежней занимаемой должности, а трудоустроить. Поэтому своевременно подал апелляционную жалобу в коллегию того же суда.

— Ее 26 апреля не удовлетворили без какой-либо хотя бы мало-мальской мотивации, — возмущается ныне пока бывший директор. — Эта должность с 1 июля уже занята без согласования с горхокимиятом. Для полного восстановления справедливости я официально обратился к Омбудсману, в Комиссию по труду и занятости населения Олий Мажлиса, Генеральную прокуратуру и Верховный суд Республики Узбекистан. А на недавно проходившей сессии Кенгаша народных депутатов города Карши попросил объективно разобраться во всем и защитить мою честь и достоинство как гражданина и депутата. Если я в чем-то виноват, то готов отвечать по полному счету.

Нет сомнения, что будет принято единственно правильное решение в этом изрядно затянувшемся споре. Ведь в нашей стране с обретением независимости действует не закон ведомой или какой-то там неведомой мифической силы, а сила Закона. О том, кто прав, кто виноват, "Народное слово" непременно сообщит читателям.

А вот что сказать доктору наук В. Севрюгину и его жене по поводу их жалобы в газету, честно говоря, ума не приложу.

Решили они продать свой дом с участком по ташкентской улице Инакобод. Покупатели подвернулись вроде бы неплохие — домовитые, обстоятельные на первый взгляд. Константин Юрьевич Кривинок и Людмила Федоровна Гребнева из Нового Чиназа Ташкентской области, осмотрев предполагавшееся место жительства, и не думали терять времени зря — стали строить во дворе свинарник, где-то промыслили поросят.

— Детям нужно мясо, а у нас их все-таки трое. Они — наше будущее, о котором, конечно же, надо заботиться от всей души, наша надежда и опора.

Обговорили цену купли-продажи. Пришли к обоюдному согласию, что наличные ученая чета получит полностью после ее поездки в Санкт-Петербург, которая не терпела отлагательств. Вернувшись из северной российской столицы, супруги просто остолбенели. Покупателей с хрюшками след простыл, равно как и обстановки в доме, стоимость которой составляла 2,3 миллиона сумов. Что делать? Разумеется, обращаться в РУВД Мирабадского района. Там 3 октября в год Змеи возбудили уголовное дело № 1/01-836. Кривинок и Гребнева были доставлены в милицию, но в ходе предварительного следствия, не будь простаками-промахами, скрылись. В отношении их объявили розыск и до установления места нахождения обвиняемых дело производством приостановлено.

Кроме других инстанций, Севрюгин написал о происшествии в газету, подозревая стражей порядка чуть ли не во всех вместе взятых смертных грехах.

По этому поводу начальник главного следственного управления МВД А. Шарафутдинов поставил редакцию в известность письмом № 18/С-27:

"Проверкой доводов заявителя относительно необоснованных действий следователя А. Расулова при избрании меры пресечения установлено, что обвиняемые в силу ранее их несудимости, наличия на их иждивении трех несовершеннолетних детей и других факторов не подпадали под категорию лиц, к которым применяется мера пресечения в виде заключения под стражу. В действиях следователя А. Расулова нарушений не усматривается.

В настоящее время в отношении обвиняемых объявлен розыск с избранием меры пресечения заключение под стражу и принимаются меры, направленные на установление места их нахождения.

Ход расследования уголовного дела взят на контроль".

Вот такие несознательные оказались Людмила Федоровна и Константин Юрьевич. Просто-таки бяки, ни дать — ни взять! Чему они научат детишек? Ясно, что не отвлеченному романтизму и стоической борьбе за правду. У них иные мерки. Свои собственные.

Что посоветовать обмишурившимся супругам? Учиться никогда не поздно? Век живи — век учись? Грубовато в данном-то случае. Севрюгиным и так впору хоть белугой реветь. Читатель, подскажи им ход со стопроцентной удачей, и я куплю себе шляпу только для того, чтобы снять ее перед тобой. Но вообще-то тут тяни, не тяни... Хорошо бы обмануться в предчувствии.

Рыбы наших водоемов

Живая и проворная...

Уклейка — небольшая стайная рыбка. Обычная ее длина около 15 сантиметров, правда, попадаются особи до 20 сантиметров и даже больше. Нереститься начинает при температуре воды плюс 15 — 16 градусов. Рыбка чрезвычайно живая и проворная, требует от рыболова быстрой реакции, мгновенной подсечки. Ловится на хлеб, муху, опарыша, мотыля, кусочек червя...

Эта красивая рыбка знакома большинству рыболовов. Тот, кто ловит уклейку постоянно, знает, какое это увлекательное занятие. Вероятно, поэтому есть любители, предпочитающие ужение уклейки любой другой ловле.

Но вот парадокс: она встречается почти повсюду, а многие рыболовы мало знакомы или вовсе не знают особенностей ее ловли. "Уклейка? Да разве это рыба? "— с пренебрежением говорят некоторые из них. И напрасно. Ведь не случайно спортсмены специально тренируются в ловле этой бойкой рыбешки. Она прожорливая, и если уж клюет, то при известном опыте улов обеспечен.

Рыбка пугливая, поэтому чем дальше заброс, тем лучше. Легким удилище должно быть потому, что течением поплавок мгновенно сносит и снова приходится делать заброс на прежнее место. А сколько их сделаешь за день-то...

Леска необходима не толще 0,15 миллиметра, крючки лучше мелкие — № 2,5, можно использовать и № 4. Их нужно затачивать.

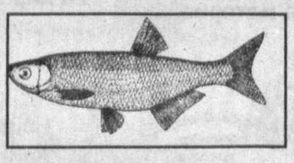

Особое внимание должно быть обращено на поплавок и грузило. Обычно при ловле уклейки применяют небольшие, тонкие и легкие поплавки. У каждого рыболова есть свои — проверенные — поплавки. Иногда им же и придуманные, поэтому давать здесь совет едва ли уместно.

Масгут МАХМУТОВ, почетный член "Узбекохотрыболовсоюза".

КОНЦЕРТ

"Браво!"

Великая сила искусства... Вновь и вновь мы убеждаемся в этом, когда судьба дарит нам незабываемые встречи с большими мастерами сцены, талантливыми исполнителями.

Гульрух ШАКИРОВА, студентка.

Счастливые, одухотворенные лица слушателей, шквал аплодисментов, восторженные возгласы "Браво!" — атмосфера истинного праздника царила в этот день в консерватории. Здесь, в Большом зале давали концерт известные скрипачи, лауреаты международных конкурсов Николас Кеккерт из Германии и наш соотечественник Владлен Черномор. Затаив дыхание, слушали присутствующие сложнейшее произведение Брамса — концерт для скрипки с оркестром Ре мажор в исполнении немецкого музыканта. Всю силу своего мастерства и таланта вложил в выступление Николас Кеккерт. Виртуозным исполнением отличалась и игра Владлена Черномора. Концерт для скрипки с оркестром До-диез минор Дмитрия Шостаковича прозвучал в его исполнении на высочайшем профессиональном уровне.

... Великолепная музыка, яркие, незабываемые встречи, несущие свет и радость, любовь к истинному искусству! Мы говорим "Браво!" и с нетерпением ждем новых встреч.

ПРАЗДНИК ПОЭЗИИ

Как сообщалось ранее, участники начавшегося в Коканде праздника поэзии посетили производственные предприятия, педагогический институт, медицинское училище, технический колледж и другие коллективы города, провели беседы с поклонниками прозы и поэзии.

Затем праздник поэзии продолжился в Алтыарыкском районе. Известные поэты и писатели посетили махалли, ознакомились с мероприятиями по их благоустройству, представили поклонникам литературы свои новые произведения.

В Фергане праздник поэзии проводился в парке имени Алишера Навои, который был реконструирован накануне 11-летия независимости нашей страны. Выступившие у подножия памятника великому поэту известные писатели говорили о проводимой в стране созидательной работе, процессе духовного обновления, в частности, отметили, что в Фергане также уделяется большое внимание развитию национальной литературы, духовного наследия.

Поэтически насыщенными были и встречи участников праздника со студентами Ферганского государственного университета.

В рамках праздника поэзии также состоялось заседание правления Союза писателей Узбекистана. На нем ряд талантливых поэтов и писателей был принят в члены Союза писателей Узбекистана.

УзА.

СП "Petrol Service"
ОФИЦИАЛЬНЫЙ ИМПОРТЕР → ОАО "ГАЗ", АО "ВАЗ", ОАО "ИЖ-АВТО"
предлагает РАСТАМОЖЕННЫЕ автомобили
ГАЗ, ВАЗ, ИЖ
вагонная поставка
Реализуем по перечислению
БЕНЗИН АИ 80 — 490 сум., АИ 92 — 640 сум., АИ 96 — 700 сум.
ДИЗТОПЛИВО 380 сум.
Уже в Ташкенте — автосалон АЗС "Интра-Оил", ст. м. "Беруни".
Адрес: ул. Пушкина, 59
Тел.: 137-13-43, 127-99-62, 180-35-05
Товар сертифицирован

Коллектив "Узбек когози" ОАЖ выражает глубокое соболезнование заместителю председателя правления по коммерческим вопросам Кобылу Махшаровичу Абдуллаеву по поводу безвременной кончины брата **АБДУЛЛАЕВА Мухтара Махшаровича.**

Коллектив Министерства макроэкономики и статистики Республики Узбекистан выражает соболезнование главному специалисту министерства Галине Георгиевне Шеремет по поводу кончины ее матери **ПАНТЕЛЕЕВОЙ Евдокии Павловны.**

Коллектив ОАО "Elektrqishloqqurilish" выражает глубокое соболезнование родным и близким в связи с безвременной кончиной начальника механизированной колонны № 4 г. Ферганы **МУХТАСИМОВА Шавката Муслимовича.**

Представительство "Дойче Банк АГ" в Ташкенте выражает глубокое соболезнование главе представительства компании "Carthill Investment Company" в Узбекистане Рااно Иногамовой в связи с трагической гибелью ее сына **ОТАБЕКА.**

Народное слово
Халқ сўзи

УЧРЕДИТЕЛИ:
Кенгаш Олий Мажлиса Республики Узбекистан и Кабинет Министров Республики Узбекистан

Газета зарегистрирована в Госкомпечати Республики Узбекистан. Регистрационный № 0002. Индекс 64610. Заказ Г-835. Объем 2 печ. л. Тираж 8712. Способ печати офсетный. Формат А-2.

Главный редактор Аббасхон УСМАНОВ

Редакционная коллегия: Э. БОЛИЕВ (отв. секретарь, "Халқ сўзи"), М.ЕГОРОВ, Ш. ЖАББАРОВ (зам. главного редактора, "Халқ сўзи"), С.ЗИНИН, А. КАИПБЕРГЕНОВ (зам. главного редактора, "Народное слово"), М. МИРАЛИМОВ, С. МУХИТДИНОВ, Ш. РИЗАЕВ, М. САФАРОВ, Р. ФАРХАДИ, У. ХАШИМОВ, И.ХУДАЯРОВ, И. ШАГУЛЯМОВ.

Газета сверстана оператором ЭВМ С. БАУЭРОМ.
Время подписания в печать по графику в 21.00.

Отделы редакции:
Общественно-политической жизни — 133-09-97; 133-48-04
Экономики — 133-57-98
Науки, образования и здравоохранения — 133-38-01
Культуры, духовности и просветительства — 133-67-55
Регионов и связи с читателями — 136-09-67
Новостей — 133-95-01
Секретариат — 133-42-35
Рекламы — 136-09-25

* Адрес: 700000, Ташкент, ГСП, ул. Матбуотчилар, 32.
Адрес в Интернете: http://HC.uzpak.uz
E-mail: slovo@uzpak.uz

Редакция принимает к рассмотрению для публикации материалы не более 7 машинописных страниц через 2 интервала.

Дежурный редактор В. ПЕТРОВСКИЙ.
Дежурный Ю. КАБУЛЖАНОВ.
Старший корректор Е. ТИТАРЕНКО.

Отпечатано в типографии издательско-полиграфической акционерной компании "Шарк", адрес предприятия: улица Буюк Турон, дом 41, газета выходит пять раз в неделю, кроме воскресенья и понедельника 1 2 3 4 5 6. Подписано в 21.15