O'ZBEKISTON RESPUBLIKASI MILLIY KUTUB PALATASI
INV.№


# Народное слово

Узбекистан – государство с великим будущим

Издается с 1 января 1991 года • Http: HC.uzpak.uz • E-mail: slovo@uzpak.uz • 30 октября 2002 года, N 223 (3045) Среда


*Актуальная тема*

## Подтверждение государственной заинтересованности

*Здоровье — одна из вечных тем, не обходящая стороной ни одного человека, можно сказать, со дня сотворения мира и вряд ли имеющая перспективу перестать волновать человечество во веки веков. Вопрос здоровья — собственного, детей, близких — в той или иной степени волнует каждого из нас ежедневно. Не случайно, приветствуя друг друга, мы говорим: "Здравствуйте!", "Как здоровье?".*

Сергей ДАНИЛОВ.

Но слова словами, а главное для сохранения здоровья — дела. Даже нередко относясь наплевательски к собственному здоровью (до тех пор, пока, как говорится, жареный петух не клюнет), мы печемся о здоровье детей, хотим, чтобы росли они сильными, статными, спортивными.

Вслушайтесь в это слово: спортивные. В нем — сегодня это ясно каждому — корень вопроса, в нем — не только результат, но и сам путь, по которому надо идти в страну здоровья. Путь, который становится доступнее и легче, если есть люди, помогающие на него стать, создающие для этого условия, ведущие к цели.

Таких людей очень много, и если порыться в памяти, каждый вспомнит и школьного учителя физкультуры, и физрука в летнем лагере, и тренера в секции, а может, заботливого и чуткого руководителя группы здоровья, куда приходят, как правило, ощутив ухудшение самочувствия. Эти люди не где-нибудь — они вокруг нас, их масса. Читателям "Народного слова" знаком, например, столичный подростковый клуб "Бозсу-теннис", созданный в Акмаль-Икрамовском районе.

(Окончание на 2-й стр.)

## ПАНОРАМА ДНЯ

### СОБРАНО БОЛЕЕ 3 МИЛЛИОНОВ ТОНН

Уборочная страда на хлопковых полях нашей страны вступила в завершающую фазу. Как сообщили в пресс-службе Министерства сельского и водного хозяйства корреспонденту УзА, большой хирман республики составил уже более 3 миллионов тонн. Ежедневный сбор в среднем достигает 30 тысяч тонн. Важным фактором успеха является машинный сбор хлопка-сырца.

Наши славные хлопкоробы самоотверженно работают, чтобы убрать с полей урожай, выращенный ценой напряженного труда в течение всего года, до последней коробочки. После андижанцев успешно выполнили договорные обязательства по продаже хлопка государству кашкадарьинские земледельцы. Все более приближаются к победному рубежу сельские труженики Наманганской, Самаркандской, Ташкентской, Ферганской областей.

### МЕНЕДЖМЕНТ В БИЗНЕСЕ

В Республиканском центре развития рыночных навыков в рамках программы «ТАСИС-ТЕМПУС» Европейского сообщества начал свою работу международный учебный семинар на тему «Менеджмент в малом и среднем бизнесе», организованный Палатой товаропроизводителей и предпринимателей Узбекистана. К занятиям привлечены представители данной сферы и ученые Ташкентского государственного экономического университета, а также бизнес-колледжа Хёрнинг Дании.

### НОВЫЙ ОБЛИК НУКУССКОГО АЭРОПОРТА

Накануне 70-летия города Нукуса завершена реконструкция здания городского аэропорта. Он перестроен в современном архитектурном стиле за счет средств Национальной авиакомпании «Узбекистон хаво йуллари». Строители акционерного общества «Коракалпоксаноатфукарокурилиш» выполнили на этом объекте строительно-монтажных работ на сумму 936 млн.сумов. Неузнаваемо преобразились и стали более комфортабельными залы ожидания, служебные помещения, терминал. В эти дни заканчиваются последние отделочные работы в здании аэропорта.

### О ПОГОДЕ...

#### ТЕПЛЕЕ, ЧЕМ ВЧЕРА

Сегодня по Узбекистану ожидается переменная облачность, без осадков.

Дневная температура воздуха: по Каракалпакстану и Хорезмской области — 18—23 градуса тепла; по Бухарской и Навоийской областям — 20—25 тепла; по Кашкадарьинской и Сурхандарьинской областям — 24—29 тепла; по областям Ферганской долины — 20—25 тепла; по Ташкентской, Сырдарьинской, Джизакской и Самаркандской областям — 20—25 тепла.

В столице республики переменная облачность, без осадков. Температура воздуха ночью 10—12 градусов тепла, днем — 23—25 тепла.

По сообщениям наших корреспондентов и информационных агентств.

## ПОДРОБНОСТИ

Своеобразный перекресток, на котором сошлись представители фундаментальной науки, прикладных ее направлений и те, кто внедряет результаты исследований в практику, в эти дни представляли аудитории Ташкентского государственного технического университета им.Беруни. Здесь состоялась международная научно-практическая конференция "Инновации-2002" с участием Германии, Дании, Китая, России, Франции и Узбекистана.

(Читайте об этом в материале "Жар холодных чисел" на 3-й стр.)

## ВИЗИТ ЗАВЕРШЕН

**29 октября. Будапешт. (Сообщает специальный корреспондент УзА Анвар БАБАЕВ).**

Третий день официального визита Президента Узбекистана Ислама Каримова в Венгрию начался со встречи с представителями деловых кругов этой страны. На ней отмечалось, что имеется достаточно возможностей для дальнейшего расширения сотрудничества между предпринимателями двух стран. Еще более широкую дорогу для этого открыли двусторонние документы, подписанные во время нынешнего визита руководителя нашего государства в Венгрию.

В ходе беседы Президент Ислам Каримов призвал венгерских бизнесменов к тесному сотрудничеству в разных отраслях экономики Узбекистана, и особенно — переработке сельскохозяйственной продукции. Ибо для плодотворной деятельности иностранных инвесторов в нашей стране созданы все правовые и практические условия. Этими возможностями сполна могут пользоваться и венгерские предприниматели.

Во время беседы Ислама Каримова с мэром города Будапешта Габором Демски обсуждались вопросы, связанные с налаживанием сотрудничества между столицами двух стран. Будапешт считается одним из красивейших и древних городов Европы. Достижения венгров в градостроительстве нашли свое воплощение в городе Будапеште. Значительного развития достигла и промышленность города.

Основное внимание в ходе беседы Ислама Каримова с Премьер-министром Венгерской Республики Петером Медьеши также было посвящено вопросам расширения экономических связей между Узбекистаном и Венгрией.

В тот же день Президент Узбекистана посетил Королевский дворец, осмотрел экспонаты Национальной галереи, уникальные книги, хранящиеся в национальной библиотеке Венгрии.

На этом официальный визит Ислама Каримова в Венгрию был завершен.

**НА СНИМКЕ: Ислам Каримов во время встречи с представителями деловых кругов Венгрии.**

Фото Абдувахида ТУРАЕВА. УзА.

## Участникам Международной конференции руководителей таможенных служб

Уважаемые участники конференции!

Сердечно приветствую вас — наших дорогих гостей, собравшихся в Ташкенте для обсуждения вопросов, имеющих важное региональное и глобальное значение в борьбе с распространением наркотиков.

Самую активную роль в реализации этой задачи, естественно, должны играть таможенные органы. Республика Узбекистан, как и другие страны, представители которых участвуют в настоящем форуме, придает особое значение проблемам борьбы с незаконным оборотом и распространением наркотических средств. Активизация наркопреступности, принимающей все более транснациональный характер, требует незамедлительной консолидации усилий мирового сообщества в борьбе с этим злом. Являясь сторонником самых решительных мер в борьбе с наркобизнесом, Узбекистан делал и будет делать все для их практического осуществления.

Тот факт, что Всемирная таможенная организация оказала доверие Узбекистану в проведении конференции со столь актуальной для современного мира повесткой, является признанием весомого вклада нашей страны в это благородное дело. Данный форум является логическим продолжением состоявшейся в Ташкенте в 2000 году конференции «Укрепление безопасности и стабильности в Центральной Азии: интегрированный подход в борьбе против наркотиков, организованной преступности и терроризма».

Важнейшей целью предстоящих дискуссий должна стать, на мой взгляд, выработка конкретных совместных мер по активизации и углублению международного сотрудничества в борьбе с незаконным оборотом наркотических средств, поиск оптимальных механизмов взаимодействия в этой области.

Мы рассматриваем настоящую конференцию как форум, способствующий выявлению и сближению различных подходов и мнений на пути обеспечения будущего наших народов без наркотиков. Именно конструктивный диалог по проблемам борьбы с незаконным оборотом наркотических средств Великого шелкового пути будет способствовать созданию в этих регионах действенного заслона на пути распространения наркотиков, сохранению жизни и здоровья населения, в первую очередь, подрастающего поколения.

Уверен, что Ташкентская конференция станет важным этапом развития международного и регионального сотрудничества в деле активного противодействия распространению наркотических средств.

Пользуясь этой возможностью, желаю вам, уважаемые участники конференции, успешной, плодотворной работы в реализации наших общих планов.

**Ислам КАРИМОВ,**
**Президент**
**Республики Узбекистан**

## МЕЖДУНАРОДНАЯ КОНФЕРЕНЦИЯ ТАМОЖЕННИКОВ

Озод РАДЖАБОВ, корр.УзА.

В столичной гостинице «Интерконтиненталь» начала работу международная конференция, посвященная совместной борьбе государств, расположенных вдоль Великого шелкового пути, с незаконным оборотом наркотических средств. В этом мероприятии, которое проводится под эгидой Всемирной таможенной организации /ВТО/, участвуют представители таможенных органов около тридцати стран и крупных международных организаций.

Приветствие, направленное Президентом Республики Узбекистан Исламом Каримовым участникам форума, зачитал заместитель Премьер-министра Рустам Юнусов.

Выступивший на конференции генеральный секретарь ВТО Мишель Дане дал высокую оценку деятельности таможенных органов Узбекистана. Он выразил уверенность в том, что этот международный форум сыграет важную роль в расширении сотрудничества между таможенниками мира, совершенствовании обмена информацией.

По словам председателя Государственного таможенного комитета Республики Узбекистан Р.Хайдарова, основная цель этой трехдневной конференции состоит в разработке программы мер, объединяющих практические действия таможенных ведомств государств, расположенных на Великом шелковом пути.

Уместно отметить, что в последние годы таможенники Узбекистана проделали большую работу по борьбе с незаконным оборотом наркотиков. Например, было задержано около 30 тонн наркотиков, провозимых транзитом через территорию нашей страны, а также 76 тонн прекурсоров, в частности, уксусного ангидрида, который является одним из основных компонентов для производства героина. В 2000 году на таможенном посту «Айбек» в Ташкентской области при осмотре грузового автомобиля «КамАЗ», который перевозил лук в Российскую Федерацию, на дне кузова было обнаружено около полутонны припрятанных наркотических средств. И таких примеров можно привести множество.

Этот крупный форум по борьбе с незаконным оборотом наркотиков в странах, через которые пролегает Великий шелковый путь, не случайно проводится в Ташкенте. Это свидетельствует о том, что практические действия Узбекистана в этом направлении нашли международное признание.

*Реформы на селе*

## О человеческом факторе, доходах, рентабельности

*В опубликованном вчера приветствии хлопкоробам и всем труженикам Кашкадарьинской области Президент Узбекистана Ислам Каримов особо отметил, что эта трудовая победа прежде всего является результатом осуществляемых в области экономических реформ, самоотверженного труда дорогих кашкадарьинских хлопкоробов, их поиска и инициативы.*

*В публикуемой ниже корреспонденции раскрываются наиболее важные аспекты опыта кашкадарьинцев, которые способствуют ускорению темпов экономического и социального развития.*

Азам АЛИКУЛОВ, наш соб. корр.

Пребывание Президента страны И. Каримова в середине октября в Кашкадарьинской области, в ходе которого глава государства знакомился с ходом экономических реформ на селе, имел многочисленные встречи и беседы с рабочими, служащими, земледельцами, высказал ценные практические советы, дало кашкадарьинцам возможность сверить свою работу с требованиями времени.

Такое внимание к Кашкадарье не случайно: область занимает одно из ведущих мест в экономике страны, ведь на нее приходится львиная доля газа, газового конденсата и нефти, добываемых в Узбекистане. К тому же в Кашкадарье сегодня больше, чем где-либо, производится хлопка, зерна, каракуля, достойно работают представители других отраслей аграрного сектора. И потому от успешного осуществления экономических реформ на селе зависит многое. И не только в Кашкадарье.

(Окончание на 2-й стр.)

## В ОЛИЙ МАЖЛИСЕ

## Чтобы брак был прочным

*На состоявшемся вчера заседании Комиссии по проблемам семьи и женщин рассмотрен ход исполнения в Сырдарьинской области норм второго раздела Семейного кодекса Республики Узбекистан в части, касающейся вопросов бракосочетания.*

В своей информации заместитель хокима области К.Акбутаев сообщил, что хокимиятом разработаны конкретные мероприятия по обеспечению выполнения постановления правительства "О дополнительных мерах по укреплению здоровья женщин и подрастающего поколения", создана постоянно действующая комиссия. Отделами хокимията проводятся "круглые столы", диспуты, организуются теле- и радиопередачи. Действуют методические центры, "Семейные университеты".

Вместе с тем, как отмечалось на заседании, в реализации указанных положений Семейного кодекса допущен ряд недостатков. Еще не налажена разъяснительная работа о порядке заключения брака, принципе добровольности, консультации по медико-генетическим вопросам, вопросам планирования семьи.

По рассмотренному вопросу принято решение. Заседание вела председатель комиссии Ш.Салимова.

В заседании приняла участие заместитель Премьер-министра, председатель Комитета женщин Узбекистана Д. Гуломова.

*Репортеры сообщают*

## Они прославили Родину

Пятьсот метров в байдарке — это спринт. Их надо пройти, что называется, на одном дыхании. И чем ближе финиш, тем громче крики болеющих за тебя товарищей по команде и всех свободных от стартов земляков. Ведь твоя медаль — она на всех, это твой вклад в общее дело. Антон слышал эти крики. И мощными гребками гнал свое легкое суденышко к финишу. Золотому!

Фото Анвара ИЛЬЯСОВА, ИА "Жахон".

(Материал об Антоне Ряхове читайте на 4-й стр.).

*Вопросы лекарственной политики рассматривают представители 20 стран, собравшиеся на международный форум в Ташкенте.*

## Лекарства не вне политики

Они намерены скоординировать действия, поделиться опытом, обсудить актуальные проблемы в обеспечении населения необходимыми медикаментами. Ведь даже в такой, казалось бы, далекой от политики сфере, как фармацевтическая, многое зависит от верно выстроенной стратегии и тактики. Форум одновременно можно считать как конференцией, так и семинаром. Его организаторы — Министерство здравоохранения Узбекистана, региональное бюро ВОЗ в республике, проект Здрав-Плюс ЮСАИД и Центр по изучению зарубежных систем здравоохранения Бостонского университета — привлекли к участию в нем экспертов мирового уровня, чьи рекомендации и аналитические выкладки, касающиеся насыщения лекарственного рынка, не только информационно насыщены, но и весьма полезны для практического использования.

Наш корр.

## ОТ СЕРДЦА К СЕРДЦУ — ИЗ АМЕРИКИ

Вне обычного расписания приземлился в Ургенчском международном аэропорту грузовой авиалайнер АН-12. Специальным чартерным рейсом на нем были доставлены свыше 20 контейнеров гуманитарной помощи. Содержащиеся в них 7 тонн медикаментов и оборудования общей стоимостью около 1 миллиона 350 тысяч долларов США предназначены для лечебных учреждений Хорезмской области и Республики Каракалпакстан.

Столь масштабная акция проводится международной гуманитарной организацией «Heart to Heart» («От сердца к сердцу») с помощью американской академии семейных врачей при содействии Госдепартамента и Посольства США в Узбекистане.

УзА.

## ВНИМАНИЕ! "ПРЯМАЯ ЛИНИЯ"!

**Для читателей газет "Народное слово" и "Халк сузи"**

**АЛЛО, ВАС СЛУШАЕТ ПРЕДСЕДАТЕЛЬ ГОСУДАРСТВЕННОГО ТАМОЖЕННОГО КОМИТЕТА!**

**Уважаемые читатели!**
**Вас интересует деятельность таможенных органов страны по обеспечению приоритета закона, решению задач, направленных на защиту законных прав и интересов предпринимателей, проблем, связанных с усилением защищенности внутреннего рынка от притока недоброкачественных товаров и активизацией экспорта?**

**На эти и другие вопросы 5 ноября с 10.00 до 12.00 вам непосредственно ответит председатель Государственного таможенного комитета Равшан ХАЙДАРОВ по телефону (8 – 371) 120-76-41.**

*Свои вопросы вы можете задать и заранее по телефонам: 133-57-98, 136-09-67. E-mail: slovo@uzpak.uz*

**Добро пожаловать на "Прямую линию"!**

## Терроризм не пройдет!

**Председатель Управления мусульман Узбекистана, муфтий Абдурашид кори БАХРОМОВ.**

Захват террористами Дворца культуры в Москве, в котором находились сотни заложников, возмутил народы всего мира. И это естественно, ибо посягательство на самое святое — жизнь человека — считается всеми религиями мира тяжким грехом.

Группа вооруженных негодяев, пытаясь нарушить мирную жизнь российского народа, осадила Дворец культуры в центре столицы. Дерзкое, жестокое преступление против мирных жителей вызвало гнев и возмущение народов, религиозных деятелей во всем мире, в том числе в Узбекистане. Против этих негодяев наши осуждения, порицания, проклятия.

Обучившись неведомо где ремеслу убивать ни в чем не повинных людей, они попытались пролить кровь безвинных. К сожалению, в результате операции, предпринятой по обезвреживанию заложников, несколько десятков людей спасти не удалось.

Мы глубоко скорбим о жертвах террористического акта, совершенного вооруженными бандитами, выражаем глубокие соболезнования их родным. В памяти навсегда останутся имена безвинно убиенных...

Мне бы хотелось привести слова из священного Корана, где в 32-м аяте Всевышний Аллах предупреждает: "... кто убил душу не как возмездие за душу и не за порчу и нечесть на земле, тот как бы убил всех людей и навлечет гнев Аллаха, и будет наказан Им. А тот, кто эту душу сохранит, тот как бы всех людей убережет от смерти..."

То, что террористы, пролившие кровь безвинных людей, уничтожены благодаря умелым действиям специальных подразделений, — великое благо. В нашем священном писании, 208-м аяте звучит призыв ко всем людям, ко всем верующим: "... будьте миролюбивыми и дружными..." Сколько примеров всепобеждающей силы дружбы мы знаем из жизни.

Невежество — страшное зло. Оно затмевает разум, ожесточает сердце, развязывает руки для убийства. История знает немало примеров того, какие страдания народу приносят невежество, мракобесие. Они являют собой врагов человечества, всего сущего на земле.

Этих отщепенцев, прикрывающих свои гнусные деяния религией Ислама, бесполезно увещевать. Против невежества есть одно оружие — просвещение. А избавиться от этих вооруженных бандитов можно одним средством — уничтожив их.

(Окончание на 2-й стр.)

«Народное слово» и в 2003 году будет с вами, если подпишитесь сегодня. Наш индекс 166.

# О человеческом факторе, доходах, рентабельности

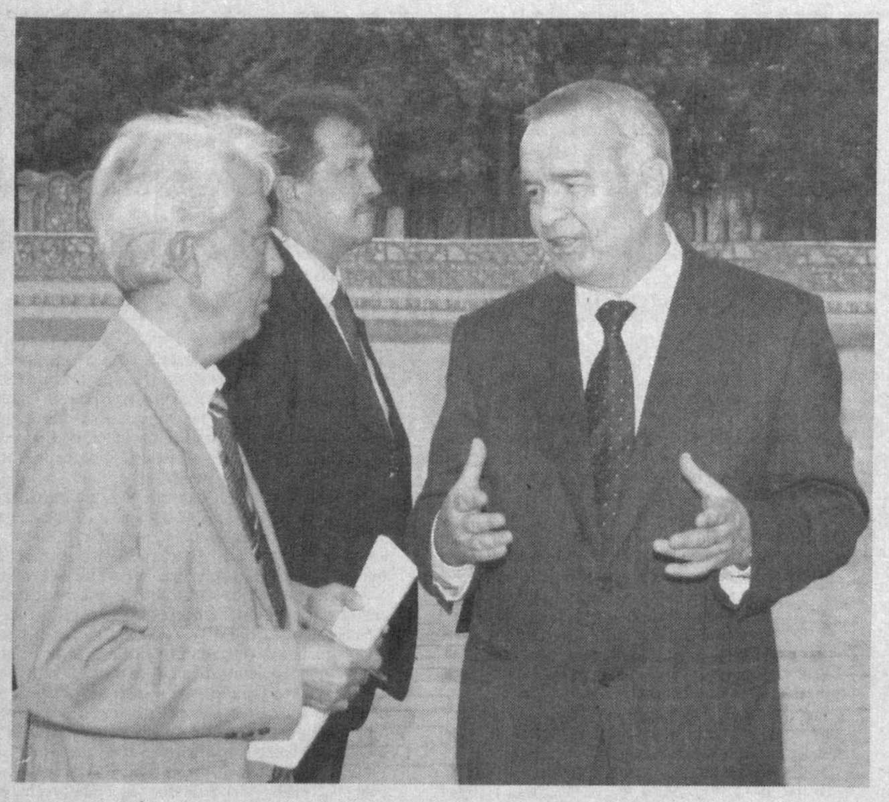

(Окончание. Начало на 1-й стр.)

А ведь всего 4—5 лет назад область, располагающая достаточно мощным экономическим потенциалом, необходимыми ресурсами, постепенно скатывалась вниз по многим показателям. Из-за неисполнения доходной части бюджета несвоевременно выдавалась заработная плата учителям, врачам, практически не увеличивались капитальные вложения в социальную сферу, производственную инфраструктуру. Ежегодно создавались сотни, тысячи предприятий малого и среднего бизнеса, но их доля в валовом внутреннем продукте оставалась незначительной. Благо хоть предприятия нефтегазодобывающей отрасли работали стабильно, обеспечивая тем самым небольшой, но все же рост экономических показателей. Многим казалось, что область увязнет в болоте застоя: слишком уж откровенно стали проявляться "нарывы" обобществленной собственности социализма, и прежде всего самое злое наследие тоталитаризма — иждивенчество.

Но в последние два-три года в Кашкадарье по-новому осмыслили суть экономических реформ, стали добиваться действенности проводимых в связи с этим мероприятий. И результат не замедлил сказаться: область постепенно, но верно вновь обретает достойное место в экономике страны. Взять, к примеру, капитальное строительство. Если в 2000 году в области было освоено менее 20 миллиардов сумов капитальных вложений, то в минувшем году за счет централизованных источников финансирования было освоено свыше 44 миллиардов сумов капитальных вложений. Это вдохнуло новую жизнь в десятки крупных строительных организаций, которые до этого влачили жалкое существование. А сейчас в некоторых строительных организациях и частных фирмах из расчета на каждого работающего производится работ на 1—1,5 миллиона сумов в год.

Или взять хлопкоочистительную промышленность. В минувшем году все тринадцать хлопкозаводов добились наилучших экономических показателей, выход волокна при этом в среднем по области составил 34,9 процента, что гораздо больше, чем в среднем по стране. Причем 98 процентов выработанной продукции было отправлено на экспорт. Работать на хлопкоочистительных предприятиях вновь стало престижным.

Но главные перемены, и это отрадно отметить, произошли в аграрном секторе. Не случайно И.Каримов в ходе своего пребывания больше всего интересовался ходом реформ именно в этой сфере. Ведь в сельской местности проживает около двух миллионов человек, и их жизнеобеспечение во многом связано с отдачей земли. Имено здесь кашкадарьинцы добиваются наибольших успехов.

Всего несколько лет назад даже земледельцы со стажем с легкой иронией воспринимали сообщения о том, что за рубежом с каждого гектара получают по 70—80 центнеров зерна — ведь до сих пор 30-центнеровый урожай был пределом мечтаний. А нынче десятки фермерских хозяйств и подрядных коллективов получили на круг по 70—90 центнеров зерна, а средняя урожайность по области на поливных землях впервые превысила 40 центнеров, и в области намолочен рекордный урожай — свыше 700 тысяч тонн. Скептики и маловеры связывают это прежде всего с оптимальными, как им кажется, погодными условиями. Действительно, нынешняя весна была обильна на осадки, но ведь богарное зерно составляет лишь четверть всего объема его заготовок. Но почему-то забывают аналогичный по погодным условиям 1997 год, когда весна тоже была дождливой, но зерна было произведено почти вдвое меньше, а хлебопроизводитель из этого зерна в качестве натуроплаты получил лишь мизерную часть. В нынешнем году десять тысяч семейных подрядных коллективов в качестве натуроплаты получили около 11 тысяч тонн зерна, не считая того, что оставлено фермерами для собственных нужд сверх выполненных договорных обязательств. Я знаю одного фермера, который получил на круг по 62 центнера зерна, в полтора раза перевыполнил договорные обязательства, достиг рекордной прибыли и при этом на нужды фермерского хозяйства оставил 55 тонн зерна. И пусть кто-то попробует отговорить фермера от зерноводства как низкорентабельной отрасли, уверен — не получится.

И дело не только в том, что благодаря районированию здесь новых высокоурожайных сортов пшеницы и ячменя почти повсеместно получили высокие урожаи и неплохие доходы — главный стержень перемен в том, что изменилась структура распределения доходов: прибыль стали получать непосредственные производители зерна. Как-то один высокопоставленный чиновник из областного хокимията сказал мне, что самое трудное в реформе — это "убедить людей в необходимости реформ". Слава Богу, сегодня в Кашкадарье убеждать в этом фермера или подрядчика не приходится, а вот некоторых нерадивых руководителей убеждать в необходимости отказаться от привычки диктовать, что и как сеять или что и как убирать, самолично распределять полученную прибыль, — есть настоятельная необходимость. Впрочем, не в этом суть, — время и сама жизнь все расставят по своим местам.

Залогом нынешней успешной работы кашкадарьинских земледельцев является целенаправленная и последовательная работа по осуществлению реформ на селе. Поверьте: это не реверанс областному хокимияту, возглавляющему реформы, а попытка объективного анализа хода преобразований. Все мероприятия по осуществлению реформ неразрывно связаны друг с другом и одно нельзя представить в отрыве от другого, но самым значительным шагом является то, что в Кашкадарье от разговоров о необходимости водной реформы два года назад приступили к конкретным делам. В странах с развитой агроинфраструктурой, занимающихся поливным земледелием, например, в Египте, на гектар хлопкового поля расходуется 900—950 кубометров, в Израиле — 450—500, а в Иордании — 270—280 кубометров воды, тогда как в Узбекистане гораздо больше, в среднем 2.800 кубометров. И самого рационального использования водных ресурсов добиваются именно в Кашкадарье. Дело в том, что здесь взят на контроль каждый кубометр воды, отремонтировано свыше 25 тысяч километров межхозяйственной и внутрихозяйственной оросительной сети, установлено свыше 15 тысяч водоизмерительных приборов и приспособлений, упорядочено использование воды частным сектором, создан специальный фонд развития сельскохозяйственной оросительной сети, который призван вплотную заниматься внедрением в производство водосберегающих технологий, распространением передового опыта и поощрением тех производителей сельскохозяйственной продукции, которые сумели добиться значительной экономии поливной воды. Поэтому решение министра сельского и водного хозяйства Узбекистана именно в Кашкадарье провести первый семинар для всех водников страны отнюдь не случайно.

Другим важным звеном в цепи реформ, на мой взгляд, стала добротная семенная и селекционная работа. В Кашкадарье существуют по крайней мере три климатические зоны, структура почв которых существенно отличается и, естественно, требует адекватной агротехнологии. Ученые и селекционеры рекомендовали, а специалисты ассоциаций "Сара уруг" и "Олтин тола" районировали во всех зонах те сорта зерновых и хлопчатника, которые не только соответствуют местным условиям, но и по своим техническим характеристикам превосходят прежние, пользуются повышенным спросом на мировом рынке. Именно поэтому основная часть хлопкового клина в области отведена под скороспелые сорта "С-6530", "С-6524", "Бухара-6", которые дают IV тип волокна, пользующийся большим спросом на мировом рынке. Впрочем, работа в этом направлении продолжается: в ряде хозяйств под руководством ученых из научно-исследовательского института селекции и семеноводства имени Зайцева испытываются новые сорта, которые могут дать отличное волокно и высокую урожайность и при этом их вегетационный период становится короче на 20—25 дней. При применении хлопково-зернового севооборота это как нельзя кстати.

И все же одним из основных факторов, движущих экономические реформы, является человеческий. Успех любого дела во многом зависит от заинтересованности тех, кто его осуществляет. Взять, к примеру, ширкатное хозяйство имени Юсуфа Хушвактова Каршинского района. По нынешним меркам — довольно среднее хозяйство в Кашкадарье: вся территория занимает менее двух тысяч гектаров. Всего два года назад здесь на круг было получено по 19 центнеров зерна, урожайность хлопкового клина составила всего 18 центнеров, а хозяйство завершило последний год второго тысячелетия с убытками в 75 миллионов сумов. Но стоило хозяйству под руководством нового председателя из коллективного трансформироваться в ширкатное, а стоимость коллективного имущества выразить в паях членов ширката, как отношение к труду, сама обстановка в хозяйстве резко изменились, и дела пошли, что называется, в гору. Уже через год отдача зернового гектара составила 43 центнера, а хлопкового — 37 центнеров, хозяйство получило прибыль в 150 миллионов сумов. На сегодня это ширкатное хозяйство — самое стабильное в районе. В нынешнем году с каждого гектара получили по 55 центнеров зерна — втрое больше, чем два года назад, а полученная в отрасли прибыль равна всей прибыли хозяйства за минувший год. И это без доходов от хлопководства. В хозяйстве планируют довести урожайность до 43 центнеров, валовое производство — до 3.700 тонн, в том числе 1.000 тонн семенного хлопка. По самым скромным подсчетам, это составит не менее 650 миллионов сумов дохода и около 270 миллионов сумов прибыли. Председатель правления Турсунпулат Хакбердиев об этом говорит так уверенно, что сомневаться не приходится. Как оказалось, все очень просто: внедренная здесь внутренняя чековая система взаиморасчетов построена так, что в выполнении договора заинтересован не только подрядчик, но и механизатор, обслуживающий его поле, и агроном-энтомолог, обеспечивающий защиту от сельхозвредителей, и гидротехник — главный "хозяин" воды, даже заведующий складом, отпускающий этому подрядчику минеральные удобрения. Своеобразный коэффициент трудового участия, разработанный здесь, позволяет участвовать в создании материальных благ, равно — и в распределении их всем членам ширката. Скажем, если раньше механизатор получал зарплату в зависимости от объема выполненных работ, от так называемого "колеса", то сейчас заработная плата начисляется от объема конечной продукции, то есть урожая. Теперь механизатор кровно заинтересован не только в конечном результате, но и в хорошем техническом состоянии своего трактора, различных его рабочих органов и приспособлений, чтобы в любое время суток мог выполнить любое агротехническое мероприятие. Если в коллективном хозяйстве земля была общая, а хозяйствовали в нем подрядчики на своих наделах, то нынче земля отдана на долгосрочной основе подрядчикам, а хозяйствуют теперь сообща. Причем 70 процентов распределенной прибыли получает подрядчик, а тридцать — механизатор. Именно такая система распределения труда и материальных благ позволяет хозяйству добиваться успехов. И не случайно Президент в ходе своего пребывания в Кашкадарье отметил необходимость развития чековой системы взаиморасчетов, когда подрядчик является чекодержателем, имеет свой лицевой счет в финансово-расчетном центре, а результатами труда вместе с ним пользуются все те, кто выполнял ту или иную работу.

Такой пример эффективного хозяйствования, конечно, не единичен в Кашкадарье. Высокой рентабельности, а значит, прибыли теперь уже добиваются десятки хозяйств Каршинского, Касбинского, Гузарского, Камашинского, Усман-Юсуповского, Шахрисабзского, Яккабагского, Касанского районов. Например, в ширкатном хозяйстве имени Сайидо Насафи Касбинского района каждый хлопковый гектар, по предварительным подсчетам, даст не менее 750 тысяч сумов дохода, в том числе 270—280 тысяч сумов прибыли, а в хозяйстве имени Ш. Рашидова этого же района за счет эффективности хозяйствования из года в год увеличивают не только прибыль, но и доходы всех работающих в виде дивидендов и премиальных выплат. И все же даже среди хозяйств, добивающихся наивысшей рентабельности, несколько особняком стоит ширкатное хозяйство "Жейнов" Усман-Юсуповского района во главе с Героем Узбекистана Муродулло Саидовым. Без преувеличения можно сказать, что именно экономические реформы стали для хозяйства своеобразным "локомотивом", который не останавливается на полустанке, то есть позволяет энергично осуществлять хозяйственную деятельность, способствующую улучшению жизни селян. Хозяйство и прежде числилось в передовых, но с превращением в ширкатное на паях буквально преобразилось. Об этом красноречиво говорят цифры: если в 2000 году общий доход хозяйства составлял 544 миллиона сумов, а прибыль в структуре дохода всего 19,3 процента, то есть 106 миллионов сумов, то в минувшем году, когда хозяйство стало ширкатным, валовой доход составил 1.082 миллиона сумов, прибыль — 323 миллиона сумов, что составляет 30 процентов, а в нынешнем, по предварительным подсчетам, валовой доход составит 1.614 миллионов сумов, в том числе 486 миллионов сумов прибыли, рентабельность при этом должна составить не менее 43 процентов.

В чем же причина успехов хозяйства? Только ли получение дивидендов стимулирует дехкан? Нет, конечно. Ведь согласно уставу хозяйства, лишь 10 процентов прибыли распределяется в качестве дивидендов, а это примерно 46 тысяч сумов в среднем на пайщика, — в Кашкадарье найдется немало хозяйств, в которых сумма выделяемых дивидендов даже выше. Дело в том, что в хозяйстве умеют не только зарабатывать средства, но и правильно их расходовать. В "Жейнов" большая часть заработанных средств направляется на улучшение условий жизни селян, расширение производства. И не случайно в хозяйстве немало новостроек. К примеру, из прошлогодней прибыли 50 миллионов сумов израсходовано на строительство дорог, еще столько же — на прокладку водопровода в отдаленные кишлаки, немало средств расходуется на ремонт школ, больницы, социальную защиту населения. Кстати, ежегодно десятки членов ширката, ветеранов за счет хозяйства поправляют свое здоровье в санатории "Кашкадарё сохили", с которым у хозяйства сложились добрые шефские связи. Словом, в хозяйстве на деле доказывают, что реформы проводятся не ради реформ, а в интересах каждого человека. Именно этим и обусловлено строительство в кишлаке Жейнов современного завода по производству молочных изделий стоимостью 385 тысяч долларов США, которое осуществлено за счет кредита Азиатского банка реконструкции и развития и уже сейчас дает существенную прибыль хозяйству. И не случайно некогда отстающее животноводство приносит ежегодно свыше 60 миллионов сумов дохода, рентабельность при этом превышает 50 процентов. Именно в целях получения дополнительной прибыли, которая необходима для улучшения жизнеобеспечения населения, хозяйство закупило нынче сельскохозяйственной техники на 162 миллиона сумов, планируется полностью обновить имеющийся парк сельскохозяйственных машин. Ведь и благосостояние пайщиков, и получение доходов напрямую зависят от состояния средств производства.

И в связи с этим напрашивается параллель между подрядным коллективом и фермерским хозяйством. Что выгодно? Спору нет, фермерское хозяйство — самостоятельная юридическая единица, которая хозяйствует на свой страх и риск, полагаясь на собственные силы и опыт. В Кашкадарье немало фермеров, которые достигают неплохих, а порой — просто замечательных результатов в труде, добиваются высокой рентабельности, и все равно забот у фермера хоть отбавляй — всегда чего-то не хватает. Обостренное чувство собственника, присущее многим фермерам, не только способствует производительному труду, но иногда и мешает. Скажем, на 30 гектарах посеял фермер хлопчатник. Для того, чтобы добиться желаемого результата, ему необходимо иметь собственный пахотный трактор, сеялку, пропашной трактор с набором механизмов и приспособлений, транспортный трактор с тележкой, содержать небольшую бухгалтерию, словом, производство становится очень капиталоемким. Пахотный трактор фермер использует с пользой для дела один месяц, в остальное время он простаивает, пропашной трактор на этом поле можно использовать в период вегетации всего на 60 процентов мощности, а в остальное время он вынужден тоже простаивать. Конечно, можно нанять для работы технику в МТП, но кто даст гарантию, что чужой механизатор, который получает зарплату за обработанные гектары, сможет сделать работу так, как фермер захочет? Поэтому хозяйский глаз нужен везде, к тому же сам он должен быть двужильным: самому "пробивать", самому же ездить за удобрениями, и отчет в налоговую инспекцию вовремя сдать — да мало ли что еще? По сравнению с ним гораздо вольготнее чувствует себя руководитель подрядного коллектива, у которого в "невидимой аренде" все: от председателя правления до амбарного сторожа, а для расчетов с ними даже в бухгалтерию ходить не надо — достаточно иметь чековую книжку и уметь считать. И добиваться при этом весьма неплохих результатов. Как, например, руководитель семейного подрядного коллектива Хасан Жумаев из ширкатного хозяйства имени Х.Хужакулова Касбинского района. Хотя страда еще не завершена, Жумаев, хозяйствуя всего на 20 гектарах, успел продать государству 88 тонн хлопка, в том числе 42,5 тонны семенного. А отдача гектара в нынешнем сезоне будет доведена, по его подсчетам, до 50 центнеров. По самым скромным подсчетам, доход коллектива составляет 21,5 миллиона сумов (1,075 миллиона сумов на гектар), все расходы, включая заработную плату в 4,132 миллиона сумов, оплату за сбор хлопка — 2,7 миллиона сумов, составляют чуть более 12 миллионов сумов — то есть почти стопроцентная рентабельность. В качестве дивидендов Хасан Жумаев получит не менее 260 тысяч сумов, а в качестве премии за перевыполнение договорных обязательств — еще около двух миллионов сумов. Президент страны И.Каримов, побывав в ширкатном хозяйстве "Жейнов", в подрядном коллективе Хасана Жумаева, интересовался организацией работ в паевых коллективах, дал практические советы по стимулированию высокопроизводительного труда, ускорению экономических реформ на селе.

Действительно, экономическая реформа, преобразование коллективных хозяйств в ширкатные на паях, развитие сети фермерских хозяйств дают новый импульс развитию аграрной сферы. Президент отметил, что хорошие экономические результаты — еще полдела, необходимо, чтобы заработанные средства были направлены на газификацию, водоснабжение, улучшение социальной сферы, в конечном счете — на повышение благосостояния народа. И в этом суть преобразований на селе.

*Кашкадарьинская область.*

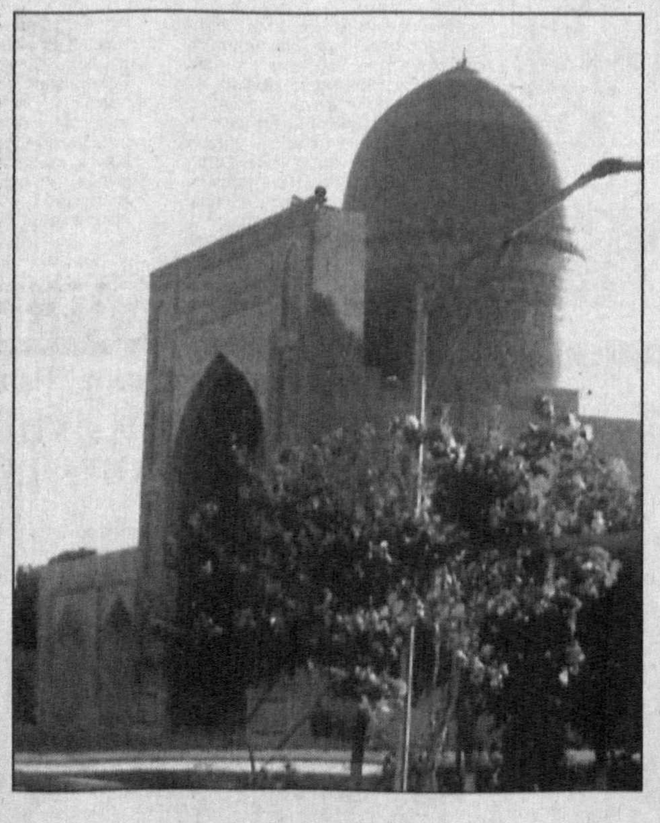

# Подтверждение государственной заинтересованности

(Окончание. Начало на 1-й стр.)

Вырастут ли здесь большие мастера большого тенниса — этот вопрос для коллектива клуба вторичный (хотя и не задвинутый на второй план). А вот чтобы дети выросли спортивными, дружили не с бутылкой и сигаретами, а со спортом и дисциплиной, — для этого здесь делают очень много.

А на днях я побывал в Самарканде у давнего знакомого, человека, через спорт прошедшего и спорту верного по сей день, Мамаджана Ахмедова, аксакала махалли "Оби-машат". Я еще постараюсь рассказать о нем и его семье поподробнее. А сейчас хочу сказать одно: сколько знаю этого далеко не старого человека, в конце прошлого столетия перешагнувшего собственный полувековой рубеж, столько вижу его бескорыстное стремление увлечь спортом ребятню. Ворота его дома, где во дворе целый спортгородок, никогда не закрываются. Больше того. С братьями и сыновьями он оборудовал спортзал, где дети не только со всей махалли — из города и районов могут бесплатно, причем под руководством профессиональных спортсменов — таких же энтузиастов, как и сам Мамаджан, — заниматься штангой, боксом, борьбой, настольным теннисом и даже бодибилдингом. А все расходы взяла на себя семья Ахмедовых.

Это примеры того, как спорту служат "от сердца". Но разве не от сердца возятся с малышами школьные учителя физкультуры и тренеры тысяч детских спортшкол? Разве не ими дана путевка в жизнь тем мастерам, которые сегодня славят Родину на всех континентах своими победами? Но все это — свидетельство государственного подхода к вопросам физического и духовного (да-да, духовного, потому что уже само стремление к физическому развитию облагораживает душу) воспитания своих молодых граждан.

Сегодня мы получили еще одно подтверждение, без преувеличения, судьбоносной заинтересованности государства в этом вопросе. Указ Президента Ислама Каримова "О создании Фонда развития детского спорта Узбекистана" делает реально достижимым или, точнее говоря, дает основу для реального достижения всеобщего охвата нашего молодого поколения занятиями физической культурой и спортом. Ведь не секрет, что главным препятствием на этом пути всегда был недостаток средств и спортивных баз (то есть опять же средств на их строительство и оснащение). Организация Фонда, в котором смогут (а по большому счету человеческой гуманности — просто обязаны) принять участие все, кото хоть сколько-нибудь волнует физическое и нравственное здоровье нашей молодежи — завтрашних полновластных строителей светлой и достойной жизни страны, открывает огромные перспективы.

Конечно, сегодня многое зависит от того, каким будет механизм функционирования Фонда — вопрос об организации его деятельности еще предстоит разработать, как записано в девятом пункте указа, Кабинету Министров. Важно избежать забюрокрачивания, когда средства Фонда будут уходить на содержание собственного аппарата, а не на реальную работу. Но в том, чтобы этого не произошло, чтобы Фонд развития детского спорта Узбекистана стал мощным катализатором этого развития, заинтересованы, в конце концов, все мы. А потому от нашего внимания к деятельности Фонда будут зависеть и результаты его работы.

# ОБЩЕСТВЕННОЕ МНЕНИЕ И СМИ

*В Ургенче состоялся региональный семинар «Либерализация законов о средствах массовой информации и печати». В нем приняли участие редакторы и ведущие сотрудники местных СМИ, руководители и специалисты территориальных управлений Узбекского агентства по печати и информации в Республике Каракалпакстан, Хорезмской и Бухарской областях.*

**Т.ШАМАКОВ, корр. УзА.**

В своей речи на IX сессии Олий Мажлиса Республики Узбекистан Президент Ислам Каримов в числе важнейших приоритетов дальнейшего развития и качественного обновления нашего общества назвал реализацию не на словах, не на бумаге, а в практической жизни демократических принципов, обеспечивающих необходимые гарантии прав и свобод граждан, свободы слова. В нашей стране для выполнения этой актуальной задачи создана прочная правовая база, законотворчество в этой сфере совершенствуется.

Значительно улучшилось техническое оснащение многих редакций, в том числе местных. С нынешнего года все хорезмские газеты набираются на компьютерах и печатаются прогрессивным офсетным способом, осуществляется программа технического перевооружения областной телерадиокомпании.

Но всегда ли средства массовой информации поспевают за переменами в социально-экономической жизни? Поиску ответов на эти и другие злободневные вопросы были посвящены прозвучавшие на семинаре доклады председателя парламентского Комитета по печати и информации, народного писателя Узбекистана У.Хошимова, первого заместителя генерального директора Узбекского агентства по печати и информации М.Миралимова, сопредседателя фонда демократизации и поддержки средств массовой информации Узбекистана Х.Дустмухамедова.

# МЧС ПОДВОДИТ ИТОГИ

*Состоялось очередное заседание коллегии Министерства по чрезвычайным ситуациям Республики Узбекистан, которое вел министр Б.Парпиев.*

Обсуждены итоги работы министерства и территориальных подразделений за 9 месяцев и определены задачи на четвертый квартал текущего года. Отмечалось, что деятельность МЧС в отчетном периоде была направлена на профилактику и недопущение возникновения чрезвычайных ситуаций техногенного и природного характера. В результате достигнуто снижение случаев чрезвычайных ситуаций на территории страны.

На заседании также обсуждались вопросы, касающиеся подготовки к проведению в 2003 году международных учений по ЧС в Ферганской области и деятельности территориальных управлений министерства.

По обсужденным вопросам принято соответствующее решение.

**Пресс-центр МЧС РУ.**

# Терроризм не пройдет!

(Окончание. Начало на 1-й стр.)

Наш народ не понаслышке знает, какое горе и страдания приносят мирным жителям преступные вылазки экстремистов, попытавшихся выступить против нашего конституционного строя. Их истинные цели — захват власти. Анализируя ситуацию тех трагических событий, наш Президент Ислам Каримов сказал, что борьба против религиозного экстремизма не должна ослабевать ни на миг. В верности этих слов мы убеждаемся сейчас. Выступая с трибуны нашего законодательного органа — Олий Мажлиса, глава государства неоднократно говорил, что в первую очередь мы должны защитить нашу религию, веру от злейших вражеских сил, называющих себя "истинными мусульманами" и совершающими свои деяния под прикрытием религии Ислама.

Эти программные слова Президента должны стать для нас руководством.

Каждый человек, живущий на нашей священной земле, как истинный сын своей Родины, должен помнить о своем гражданском долге. Мы должны мужественно и бесстрашно защищать свою независимость, мирный труд наших людей от любых проявлений религиозного экстремизма, терроризма.

ПОДРОБНОСТИ с первой страницы

# Жар холодных чисел

Анатолий ЕРШОВ.

Организаторами конференции, на которой заслушано свыше ста докладов по самым актуальным для народного хозяйства нашей страны проблемам, стали Министерство высшего и среднего специального образования Республики Узбекистан, Узбекское отделение Международной академии наук высшей школы, концерн "Кызылкумредметзолото", Ассоциация научно-промышленного, внешнеэкономического и делового сотрудничества "Узбекистан", германская MVV Company, Национальный университет Узбекистана им. М.Улугбека и другие организации.

Конференция по инновационным проектам проводится в седьмой раз. Ранее местом встреч ученых и производственников были Шахрисабз, Навои, Фергана, Термез, Бухара. После каждой такой встречи ученых и практиков в производство внедрялись научные разработки и в целом активизировались инновационные процессы. В Шахрисабзе, например, начал действовать первый в нашей стране сельский бизнес-инкубатор.

Инициатором интеграции усилий ученых и специалистов отечественной экономики на основе самых последних достижений исследовательской мысли стал директор Центра стратегических инноваций и информатизации академик Международной академии наук высшей школы, профессор Аманулла Кадыров. Его доклад и был первым заслушан на конференции. Ученым совместно с ведущими специалистами Навоийского горно-металлургического комбината внедрена на гидрометаллургическом заводе первая очередь автоматизированной системы "Асу-Механик". На примере разработки этой системы показана возможность организации на современном уровне оптимального режима деятельности механических служб, исключающая дестабилизирующие производство факторы и обеспечивающая бесперебойную работу технологического оборудования при наименьших затратах на эксплуатацию и ремонт. Разработанные алгоритмы и программные комплексы имеют универсальный характер и могут быть приспособлены для решения аналогичных задач предприятий разных отраслей народного хозяйства. Решенная конкретная задача — ответ на известный Указ Президента "О дальнейшем развитии компьютеризации и внедрении информационно-коммуникационных технологий", предусматривающий широкое внедрение компьютерных и информационных технологий в экономику и все сферы жизни.

На Навоийском горно-металлургическом комбинате достижения науки нашли применение при оптимизации добычи и параметров разработки золотоносной жилы в глубоком Мурунтауском карьере, при поиске наилучшего способа извлечения золота из руды с помощью реагентов, при решении других сложнейших производственных проблем. И неудивительно, ведь флагман индустрии нашей страны располагает высоким интеллектуальным и научно-техническим потенциалом. Это еще раз и подтвердили сделанные навоийцами на конференции доклады.

Опытом же использования информационных технологий поделились представители Академии наук Узбекистана, "Мубарекнефтегаза", "Узбекистон темир йуллари" и других компаний. Приведенные примеры наглядно продемонстрировали, как самые абстрактные уравнения и формулы царицы наук математики помогают получать дополнительные тонны нефти и благородных металлов, ускорять перевозку грузов, сберегать материальные ценности и энергию. О возможностях использовать наработки математиков для повышения качества изображения путем цифровой обработки сообщили конференции в совместном докладе французские и узбекские ученые. На основании этого научного поиска созданы методы, которые найдут применение при обработке космических фотографий для целей построения различных кадастров, карт засоления почвы, залегания полезных ископаемых, изучения состояния окружающей среды. Математики Национального университета Узбекистана им. М.Улугбека доложили о своих достижениях в защите от несанкционированного доступа к имеющейся в компьютерах и передаваемой по глобальным и локальным сетям информации. Слушая эти доклады, понимаешь, что ученые имеют дело отнюдь не с холодными цифрами. Особенно ясно это понимание приходит при обсуждении проблем сбережения природных ресурсов и энергии.

На конференции было сообщено, что установка индивидуальных приборов учета дает возможность сократить наполовину суточное потребление каждым человеком воды. По холодной оно с 510 литров снижается до 205, а по горячей — с 212 до 106. Внедрение счетчиков позволяет снизить потребление газа на 10—15 процентов. Эти и другие цифры по сбережению наших ресурсов получены на основе мониторинга при реализации в Ташкенте программы ТАСИС. В ее рамках уже в течение шести лет реализуются проекты по передаче нашей стране европейских ноу-хау по сбережению энергии и демонстрации возможности использования солнечных лучей для горячего водоснабжения и отопления. С самими же европейскими энергосберегающими технологиями участники конференции могли ознакомиться на развернутой в университете выставке оборудования и во время экскурсии на жилые массивы Ташкента, где эта техника установлена.

Выступившие с докладами по проблемам энергосбережения доктор Петра Зайдер из германской компании MVV и датские ученые считают, что предлагаемые технические решения возможно использовать на всей территории Узбекистана.

Организаторы конференции позаботились и о подготовке кадров для науки и экономики. Об этом серьезный разговор шел на специальной секции "Проблемы молодежи и образования". С оригинальным проектом дистанционного образования познакомил участников конференции генеральный директор Республиканского центра "Узбекукувавтоматика" Владимир Мусафиров, который позволяет слушателям выбирать собственную траекторию обучения с меньшими временными и материальными затратами. В связи с подготовкой научных кадров прозвучало предложение Высшей аттестационной комиссии принимать в зачет опубликованные в сборнике трудов конференции статьи аспирантов и докторантов. Их высокий научный уровень не должен вызывать сомнений. Достаточно сказать, что только в завершившейся конференции участвовало девять академиков и 37 докторов наук.

Состоявшийся форум способствовал установлению контактов и обмену идеями между учеными, производственниками и бизнесменами. А это позволяет надеяться на новые оригинальные инновационные проекты на конференции будущего года.

# Планета

## СОБЫТИЯ, ФАКТЫ, КОММЕНТАРИИ

## Конференция в Ташкенте

29 октября в Ташкенте начала свою работу конференция по предварительному обсуждению порядка и сценария международного учения по борьбе с последствиями и предупреждению чрезвычайных ситуаций природного характера, проводимого по инициативе НАТО, намеченного в 2003 году на территории Республики Узбекистан.

В конференции принимают участие представители ведомств по чрезвычайным ситуациям 15 государств ближнего и дальнего зарубежья, а также штаб-квартиры ООН и НАТО.

Пресс-центр МЧС.

## Метроном

● **В связи с проведением в Дании так называемого «всемирного чеченского конгресса» намеченный на 11—12 ноября визит президента России Владимира Путина в эту страну «не представляется возможным»,** саммит Россия—ЕС может быть проведен в Брюсселе. Об этом говорится в распространенном официальном заявлении МИД России.

● **В результате взрыва бомбы на северо-востоке Колумбии, в городе Араука, двое полицейских погибли, 8 человек получили тяжелые ранения.** Это случилось за несколько часов до начала визита президента Альваро Урибе. От взрыва также пострадали здания больницы и школы. Полиция в подготовке взрыва подозревает мятежников марксистов, которые уже неоднократно совершали подобные теракты, выражая таким образом свое несогласие с политикой президента в области безопасности.

● **Еще около 30 пленных талибов прибыли на военную базу США Гуантанамо на Кубе.** Ранее в конце прошлой недели из лагеря были освобождены четверо заключенных. По словам пресс-секретаря Пентагона Виктории Кларк, в настоящее время в лагере на базе Гуантанамо содержится около 625 пленников.

● **Глава Конвенции по обустройству будущего Европы экс-президент Франции Валери Жискар д'Эстен представил проект конституции Европейского Союза,** согласно которой, как планируется, международная организация будет переименована в Объединенные Государства Европы (United States of Europe). Проект этого документа стал результатом восьмимесячных дебатов в Конвенции, посвященных судьбе ЕС в связи с расширением. Конвенция планирует представить окончательный проект документа на саммите ЕС в июне 2003 года. Согласно проекту, название Европейский союз будет заменено либо на "Объединенные государства Европы", либо на "Единая Европа" (United Europe).

● **Жертвами урагана, прошедшего в выходные над Европой, в общей сложности стали 32 человека.** По меньшей мере девять человек погибли в Германии, где от стихии особенно сильно пострадала земля Северный Рейн-Вестфалия. Во многих районах нет света, повреждена кровля домов, движение транспорта фактически парализовано. Четыре человека погибли на севере Франции. Двое из них — в результате автокатастрофы, спровоцированной ураганом, один — в лесу и один — под обломками рухнувшей крыши. В Англии мощный ураган унес жизни семи человек. Трое из них — дети. В Польше один человек погиб, еще несколько получили ранения.

## День Узбекистана в токийской школе

*Посольство Республики Узбекистан в Японии по просьбе учеников токийской школы Коматсугава провело в этом учебном заведении День Узбекистана.*

Б.АЛИМОВ, ИА "Жахон".

В соответствии с программой мероприятия проведен урок "Узбекистан на Великом шелковом пути", в ходе которого участники были ознакомлены с богатой историей и культурой нашего края, его важным местом на древнем торговом пути, а также социальной политикой, проводимой сегодня в республике. Наряду с этим учащиеся были проинформированы о географии, климатических и природных условиях и полезных ископаемых Узбекистана.

Примечателен тот факт, что дети, обучающиеся в школе Коматсугава, регулярно следят за всей поступающей об Узбекистане информацией по ряду веб-сайтов всемирной системы Интернет и таким образом расширяют свои знания о нашей республике. Именно этим объясняется их активное участие четкими и смелыми вопросами на уроке, посвященном Узбекистану.

Очередной урок прошел на тему "Мы изучаем узбекский язык". На нем речь шла о повседневно использующихся узбекских словах и выражениях, нравственных устоях и нормах поведения, присущих нашему народу. Особое внимание было уделено уважительному отношению учащихся к преподавателям и родителям.

После очередного урока здесь же японские дети ознакомились с образцами прикладного искусства узбекского народа — изделиями мастеров золотошвейных ремесел, резьбы по дереву, национальных музыкальных инструментов.

Следует также отметить, что при школе Коматсугава создана ассоциация искусств учеников, в которую входят также дети других токийских школ. Ее основной целью является ознакомление учащейся молодежи с секретами различных искусств, а также культурой народов мира.

В планах ассоциации — организация поездки токийских школьников в такие города, жемчужины Великого шелкового пути, как Самарканд, Бухара, Хива, а также установление прочных связей с учащимися учебных заведений Узбекистана и расширение круга друзей.

*Токио.*

Седьмая Международная выставка
потребительских и продовольственных товаров, оборудования для пищевой промышленности и сельского хозяйства в Республике Узбекистан
29 октября — 1 ноября
Место проведения отель INTERCONTINENTAL
Основные тематические направления выставки:
● Потребительские электроприборы и электроника, хозтовары, посуда, бытовая химия, одежда и обувь, косметика и парфюмерия, канцелярские и офисные принадлежности, игрушки, инструменты, часы и т.д.
● Продукты питания, алкогольные и безалкогольные напитки, оборудование для изготовления, переработки, упаковки и хранения продуктов питания, розлива напитков, оборудование для сельского хозяйства, упаковочные материалы, оборудование и технологии.
Организатор: TNT PRODUCTIONS INC.
INDUSTRY EXPO · CONSUMER EXPO
Телефон/факс: (99871) 133 41 91
6242192

НОВЫЕ ВОЗМОЖНОСТИ ДЛЯ ВАШЕГО БИЗНЕСА
NBU
НАЦИОНАЛЬНЫЙ БАНК ВНЕШНЕЭКОНОМИЧЕСКОЙ ДЕЯТЕЛЬНОСТИ РЕСПУБЛИКИ УЗБЕКИСТАН
объявляет конкурс для предприятий малого и среднего бизнеса на лучшую проектную идею:
● *участие собственных средств инициатора проекта — не менее 25% от суммы проекта;*
● *финансирование банком импортного контракта до 5 млн. долларов США.*
**Лучшие проектные идеи будут реализованы при участии Национального банка в рамках кредитной линии Эксимбанка США.**
*Срок предоставления проектных идей — до 1 декабря 2002 года.*
За дополнительной информацией обращаться в Главное управление малого и среднего бизнеса НБУ.
Контактные телефоны: 137-62-73, 137-63-48.
www.nbu.com

## ИНФОРМАЦИЯ О КРУПНЫХ РЕКЛАМНЫХ АГЕНТСТВАХ И СРЕДСТВАХ МАССОВОЙ ИНФОРМАЦИИ, ЗАНИМАЮЩИХСЯ ИЗГОТОВЛЕНИЕМ И РАСПРОСТРАНЕНИЕМ РЕКЛАМЫ

| № | Наименование | Вид деятельности | Адрес и телефон |
|---|---|---|---|
| | | **РЕКЛАМНЫЕ АГЕНТСТВА** | |
| 1. | **«SK Media»** | Представление комплекса рекламных услуг, разработка и осуществление современных и эффективных рекламных кампаний. | г.Ташкент, ул.Бобура, 5/2. Тел.: 55-72-63, 54-63-51, факс 120-61-99. Интернет-страничка: www.skmedia.uz |
| 2. | **«Фаворит-М»** | Изготовление и размещение наружной рекламы, размещение рекламы на радио «Гранд». | г.Ташкент, ул.Дружба народов-Мукими, 15. Тел./факс: 173-28-70, 173-28-86, 173-29-33. |
| 3. | **«Ориат»** | Размещение рекламы, разработка и распространение внешних реклам, радиоролики посредством 2-х радиостанций ФМ. | 700000 г.Ташкент, ул.А.Тукая, 1. Тел.: 133-40-27, 137-57-67, факс 133-40-27. |
| 4. | **«Avesta Studio» (Авесто Студио)** | Изготовление и размещение всех видов рекламы, PR (Паблик Рилейшнз — связи с общественностью), качественные и количественные исследования. | 700170 г.Ташкент, ул.Сайрам, 39-«А». Тел.: 169-14-72, 68-18-19, факс 169-14-29. Электронная почта: rashid@greyt.sand.uz |
| 5. | **«Пасстранс-медиа»** | Разработка и размещение рекламы во всех видах транспорта и проведение маркетинговых исследований. | г.Ташкент, ул.А.Темура, 1-й проезд, 6. Тел.: 133-32-77, 127-44-05, факс 133-52-63. Электронная почта: ptm_subways@yahoo.com |
| 6. | **«Мак Кен Эрикссон»** | Организация и размещение рекламы на ТВ, радио и наружной рекламы. Проведение консалтинговых исследований. | г.Ташкент, ул.Х.Эргашева, 43. Тел./факс: 137-50-44, 137-69-38. |
| | | **ТЕЛЕВИДЕНИЕ** | |
| 1. | **«30-й канал»** | Разработка, размещение и распространение рекламы и рекламной информации на телеканале. | г.Ташкент, ул.Халклар дустлиги, 42. Тел.: 76-67-50, 76-08-54. Зона охвата: г.Ташкент и окрестности. |
| 2. | **Камалак-ТВ** | Предоставление телекоммуникационных услуг организациям, в том числе услуг эфирно-кабельного телевидения. Распространение рекламы на телевидении. | 700084 г.Ташкент, ул.А.Темура, 109. Телефон 34-01-11, факс 120-62-28. Зона охвата: г.Ташкент и окрестности. |
| | | **ПЕЧАТНЫЕ СРЕДСТВА МАССОВОЙ ИНФОРМАЦИИ** | |
| 1. | **Издательский дом «Тасвир» («Тасвир» на рус. и узб., ТВ, «Аргументы и факты»)** | Распространение рекламы и рекламной информации в средствах массовой информации. | 700000 г.Ташкент, ул.Матбуотчилар, 32. Тел.: 133-62-61, 120-65-24, 136-57-53, 133-84-30. Электронная почта: optovik@online.ru Зона охвата: Ферганская долина, г.Ташкент и Ташкентская область. («Аргументы и факты» — вся республика). |
| 2. | **Издательский дом «Мир экономики и права» («ПрессТиж», «ПрессТиж-ТВ», «Частный сектор», «ПрессТиж-ТВ-Плюс», «ПрессТиж-Экспресс»).** | Распространение рекламы и рекламной информации в средствах массовой информации. | г.Ташкент, ул.Махтумкули, 1 (ст.метро «Беруни»). Пункт приема: ул.Матбуотчилар, 32. Тел.: 144-75-97, 144-75-98, 144-74-88. |
| 3. | **Издательский дом «Шарк-Пресс», «Ташкентская неделя», «Тошкент-дан гапирамиз» и «Хумо». Периодичность — еженедельно.** | Распространение рекламы и рекламной информации в средствах массовой информации. | г.Ташкент, ул.Матбуотчилар, 32. Тел.: 136-54-59, 133-83-00, 136-56-84, 136-53-80, факс 133-81-42. Зона охвата: г.Ташкент, Ташкентская, Сырдарьинская и Джизакская области. |
| 4. | **«Экономическое обозрение» (центр экономических исследований)** | Разработка имиджевой рекламы, изготовление оригинал-макетов и размещение рекламы в средствах массовой информации и в сети Интернет. | 700137 г.Ташкент, ул.Буюк ипак йули, 71. Тел.: 67-05-26, 67-06-41, 67-71-05, сот. 107-13-31, факс 67-05-64. Электронная почта: jahongir@cer.uz www.review.uz |
| | | **РАДИОСТАНЦИИ ФМ** | |
| 1. | **Радио «Сезам»** | Разработка и распространение радиороликов через радиоволны ФМ. | СП «Рубикон Радио Системс». 700097 г.Ташкент, проспект Дружбы народов, 42. Телефон/факс 173-60-28. |
| 2. | **Радио «Гранд»** | Разработка и распространение радиороликов через радиоволны ФМ. | 700084 г.Ташкент, ул.А.Темура, 108. Телефон 137-62-92, факс 120-64-45. Электронная почта: radio@grand.uz.co.uz |
| 3. | **«Водий садоси» «(Эхо долины)»** | Разработка и распространение радиороликов через радиоволны ФМ. | ЗАО «Андижон ёшлар телерадиокомпанияси». г.Андижан, ул.Саноат, 241-«А». Телефон (37422) 24-24-21. Ташкент: 180-90-00, 144-87-29, 152-01-01. |
| 4. | **«Ўзбегим таронаси»** | Разработка и распространение радиороликов через радиоволны ФМ. | г.Ташкент, ул.Шахрисабзская, 16-«А». Тел.: 152-12-97, 101-10-58, факс 152-60-87. Электронная почта: ut101@mail.ru |

## Они прославили Родину

# Мама против гребли не возражала...

*На Азиатских играх в Пусане наши байдарочники и каноисты долго ждали своего часа: рвали воду веслами на двухразовых тренировках на канале, оборудованном в устье реки Накдонг, теряя по 4 часа в день на дорогу, пока не решили оставаться на гребной базе между тренировками, болели за своих — больше по телевизору, установленному в холле здания, где разместилась команда, радовались за ребят и девчат из других видов, когда те завоевывали медали и их поздравляли всей делегацией. И верили — придет и их день.*

Он пришел с двумя бронзовыми медалями, завоеванными в гонке на километр байдарочником Антоном Ряховым и каноистом Дмитрием Коваленко. Но этого и для самих гребцов, и тем более для всей сборной было мало.

— На километре было всего девять лодок, — вспоминает Антон Ряхов. — Я прошел нормально, пропустил вперед только китайца и корейца. Но это была не моя дистанция. Я ждал пятисотку...

Утро 12 октября началось с серебряной запевки Юлии Борзовой. А потом стартовал Антон. В свои 22 года он уже считался признанным лидером команды, каким восемь лет назад в Хиросиме был Иван Киреев. Позади-то уже и юношеские чемпионаты мира, Азии (на континентальной арене питомец РСДЮШОР профсоюзов по водным видам спорта сразу заявил о себе — добыл пять медалей, три из которых были золотыми), Кубки мира, Азиада-1998 в Бангкоке, где 18-летний парень стал двукратным серебряным призером, сиднейская Олимпиада и два взрослых чемпионата мира в Польше и Испании, с которых он привозил одинаковый комплект из серебряной и бронзовой медали.

На "коронке" от него ждали только золота — и собравшееся в этот день на канале все руководство делегации, и оставшиеся в Ташкенте руководители Республиканской федерации гребли на каноэ Аброр Ахмедов и Татьяна Маматкулова, и толпа болельщиков — свободных от стартов узбекистанцев и спортсменов из соседних республик. И он победил, не позволив усомниться в своей победе — а значит, победе родного Узбекистана, чей флаг, рея выше остальных, будет ее символизировать на церемонии награждения.

Но это было еще не все, впереди были заезды четверок. Сначала женских — и он вместе со всеми болел за Надю Пищулину, Тоню Москалеву, Юлю Борзову и принимавшую участие уже в третьих Азиатских играх Татьяну Левину, больше, чем своей, радовался их победе. А после их четверка, сформированная главным тренером сборной Вячеславом Юлдашевым вместе с помогавшими ему Вячеславом Шубиным и Сергеем Кониченко из Антона Ряхова, Сергея Борзова, Дмитрия Стрижкова и Данилы Турчина уже в Пусане, рванула к своему пьедесталу. Бронзовой его ступеньке — сказалась недостаточная слаженность квартета, но очень желанной для каждого. Ведь каждым в эту медаль было вложено столько труда...

— Что чувствовал на пьедестале, когда в твою честь звучал гимн Узбекистана? — спросил я у Антона.

— Всех чувств не передать. Но в этот момент понимаешь, что сделал что-то для своей страны, которая столько сделала для тебя. Думаю, патриотизм есть в каждом спортсмене. Но мы не говорим о нем, мы стараемся проявить его на дистанции...

Любопытно, что Антон пришел в греблю в общем-то случайно, отдав до того дань увлечению боевыми единоборствами, а потом целый год тренировавшийся в велосипедной секции. Но той зимой в Фергане, где он живет с матерью и сестренкой, рядом со школой стали заполнять водой озеро. 16-летний парнишка заинтересовался — для чего? Пошли с ребятами узнать. Оказалось, для байдарочников. А тренер (это был Вячеслав Кадырович Юлдашев) предложил попробовать. Мама против гребли не возражала. А сестренка и вовсе решила пойти по его стопам. Может, тоже чемпионкой вырастет?

**НА СНИМКЕ: Антон Ряхов (второй слева) с друзьями по сборной Узбекистана.**

**Фото Рашида ГАЛИЕВА.**

# Чусовитина подтверждает класс

На этапе розыгрыша Кубка мира по спортивной гимнастике в Глазго двукратная чемпионка XIV Азиатских игр Оксана Чусовитина завоевала серебряную медаль в опорном прыжке — коронном виде ташкентки, в котором она не знала равных в Пусане. В Шотландии наша землячка с результатом 9,400 балла разорвала строй россиянок Елены Замолодчиковой (9,413) и Натальи Зиганшиной (9,337), также поднявшихся на пьедестал.

**Информационная поддержка фирмы**

# Мы давно знаем друг друга

*Как известно, в ходе азиатского турне нашу страну посетили "Послы джаза" — группа Gilmore, Allen, Peterson Trio — с целью поделиться своим богатым музыкальным опытом в джазе — наиболее ярком проявлении американской культуры. И наша газета довольно подробно рассказала своим читателям о триумфальном выступлении темнокожих музыкантов из США, прошедшем в концертном зале Госконсерватории.*

*Наш рассказ — о другом не менее интересном выступлении, состоявшемся в рамках этой же культурной программы, но имеющем свою предысторию.*

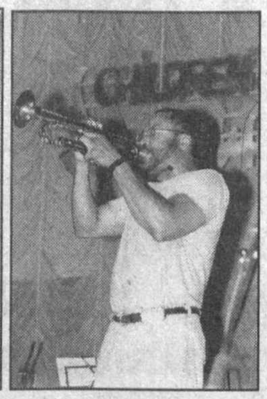

**Ольга АЛЕКСАНДРОВА.**

В 1995 году в Ташкент про приглашению Министерства по делам культуры нашей страны приехала известная постановщица бродвейских мюзиклов Маргарет Харрис, принявшая участие в постановке оперы Дж.Гершвина "Порги и Бесс" на сцене ГАБТ им.Алишера Навои. Узнав о том, что в школе им.Успенского готовятся к проведению фестиваля американской музыки, Маргарет, заинтересовавшись, приехала в школу и стала помощником в осуществлении этого проекта. Фестиваль прошел с большим успехом и положил начало дружбе юных музыкантов с американскими мастерами джаза.

В 1998 году на празднование 100-летнего юбилея Дж.Гершвина приехал руководитель программы "American Voices" Джон Фергюсон. В русле фестиваля он провел в «Успенке» мастер-класс и дал высокую оценку нашим юным дарованиям. Этот визит во многом способствовал созданию студии "Детская дорога к джазу", благодаря которой были проведены фестивали, посвященные корифеям джаза, — Дюку Эллингтону, Луи Армстронгу, Элле Фитцджеральд.

И вот в этом году — приезд группы Gilmore, Allen, Peterson Trio. Ребята в большом волнении ожидали почетных гостей. На суд профессионалов студийцы представили выступление диксиленда с программой традиционного джаза и... поразили строгих слушателей хорошим исполнительским уровнем, любовью к творчеству Луи Армстронга. Юными вокалистами и музыкантами были исполнены многие популярные произведения из репертуара Луи. Гости в свою очередь сыграли несколько композиций из своей программы и провели мастер-класс, чем вызвали восторг аудитории.

А в дальнейших планах студии — фестиваль «Ever green» («Вечно живые»), в рамках которого состоится показ видеомюзиклов, концертные программы, посвященные юбилеям таких замечательных музыкантов, как Рей Чарльз, Мишель Легран, Нат Кинг Кол, Стен Гетц, Стен Кентон, Джерри Маллиган Луи Прима, Бадди Риг, а также гастрольные выступления, встречи со своими сверстниками. Итак, до встречи!

**НА СНИМКАХ: «Успенский» диксиленд (солист Азиз Тойшиев); трубач и композитор Эдди Ален.**

Вниманию иностранных компаний и их представительств!

Специализированная организация «УЗАУКЦИОНСАВДО»

20 ноября 2002 года в 15.00 проводит очередные аукционные торги по реализации следующей высоколиквидной продукции:

хлопковое волокно
линт хлопковый
медь рафинированная
бензин марки А-76
дизтопливо
сжиженный газ
полиэтилен

Товары, выставленные на аукционе, поставляются в гарантированных объемах и реализуются за свободно конвертируемую валюту.

Заявки на участие принимаются до 19 ноября 2002 года по адресу: г. Ташкент, проспект Узбекистанский, 53 «А», ДП «Узаукционсавдо» (здание Биржевого центра УзРТСБ).

За подробной информацией обращаться по телефонам: (998 71) 139-89-15/16/17, 55-33-12, а также по факсу (998 71) 139-83-88.

Адрес электронной почты: uas@buzton.com

ALUCOBOND

АЛЮМИНИЕВЫЕ КОМПОЗИТНЫЕ ПАНЕЛИ ДЛЯ НАРУЖНОЙ И ВНУТРЕННЕЙ ОТДЕЛКИ ЗДАНИЙ

Мы преобразим облик вашего здания!

БЕСПЛАТНО
Вызов специалиста. Разработка дизайна. Доставка. Установка.

Гарантируем качество при оптимальной цене!

Тел./факс 195-41-53, тел. 187-44-65, 188-98-42.

SIEMENS

Со склада в Ташкенте и по контракту

учрежденческие СИСТЕМЫ СВЯЗИ

- Сервис 24 часа в сутки
- Help Desk (консультации клиентов)
- Гарантийное и контрактное обслуживание
- Квалифицированный монтаж и наладка оборудования
- Техническая поддержка и обучение клиентов сертифицированными специалистами
- Гибкая система скидок
- Hicom 330H+HiPath
- Hicom 150E OfficePro+HiPath
- Hicom 150E OfficeCom+HiPath
- Телефоны GigaSet стандарта DECT
- Аналоговые телефоны Euroset
- Цифровые телефоны Optiset
- Аксессуары и комплектующие

Сертифицированный БИЗНЕС-ПАРТНЕР № 1 в Республике Узбекистан

"Aleks Telekom"

ПРИГЛАШАЕМ К СОТРУДНИЧЕСТВУ региональных дилеров

тел.:120-72-00, 120-72-01. e-mail:info@telecom.aleksgroup.uz

Товар сертифицирован

Ректорат и трудовой коллектив Ташкентского педиатрического медицинского института глубоко скорбят по поводу кончины бывшего главного врача клиники и поликлиники ТашПМИ **АЗНАУРОВА Христофора Ивановича** и выражают искреннее соболезнование родным и близким покойного.

Коллектив холдинговой компании "Узельхозмаш-холдинг" выражает искреннее соболезнование начальнику отдела Г. В. Володину по поводу кончины его матери **ВОЛОДИНОЙ Марии Ивановны.**

Коллектив частного открытого коммерческого инвестиционного банка "Туркистон" выражает искренние соболезнования Олимхону Бакиевичу Рустамову в связи с преждевременной кончиной его жены **РУСТАМОВОЙ Лобархон Сафиевны.**

## ПОСЛЕДНЯЯ КОЛОНКА

# Лотерея? Гм... Гм!

**Валерий ПЕТРОВСКИЙ.**

Вы азартны, рассудительны? Азартно рассудительны или рассудительно азартны? Елене Ивановне Голиковой из Янгиюля было не до психологического самоисследования, когда она в 13-м и 27-м турах широко разрекламированной по радио и телевидению лотерее "Омад кувончи" ("Радость удачи"), проводимой обществом с ограниченной ответственностью "Кувасай вокеа", выиграла довольно-таки приличную сумму денег.

О том, что происходило дальше, изложено в материале "Последней колонки" "Как и куда становиться?", опубликованном 20 июля. С третьей декады апреля обивала она пороги теремка-особнячка на столичной улице Зайтун, где расположен офис-штаб, мозг и мысль лотерейщиков. Слышала поздравления с удачей, обещания и в конце концов довольно странные предложения приобрести на выигрыши еще целое море... нет, не цветов, как поет Алла Пугачева, а... счастливых билетиков.

Отправляли ее оттуда не так уж и далеко — в отделение Узжилсбербанка Мирзо-Улугбекского района. Там получала от ворот поворот. Резонно. Деньги-то из теремка к ним уже долгое время не поступали.

Все поняла Елена Ивановна: влипла, попалась на удочку лохотронщиков. То, что таких, как она, много, не только не успокаивало, а вызывало еще большее возмущение. Ее сотоварищами по несчастью оказались и беременная женщина, и инвалид на одной ноге, приехавшие за выигрышем-призраком издалека, и...

Написала о личных и общих злоключениях в газету, в Ташкентское областное территориальное управление Государственного комитета Республики Узбекистан по демонополизации и развитию конкуренции. От второго адресата получила ответ и.о. начальника управления Ф.Мирсаидова:

"Со стороны территориального управления в ООО "Кувасай вокеа" был направлен сотрудник для рассмотрения вашей жалобы на месте. Но несмотря на неоднократные поиски руководства этого ООО, ему не удалось обнаружить не только руководство вышеуказанной фирмы, но и ее работников. На основании вышеизложенного территориальное управление было вынуждено передать вашу жалобу в прокуратуру города Ташкента с сопроводительным письмом № 015-25-04/161 от 1 августа 2002 года.

О результатах сообщим дополнительно".

Исполняющий обязанности начальника управления общего надзора Генеральной прокуратуры Г.Шукуров 2 августа 2002 года официально поставил редакцию в известность:

"Выступление газеты для рассмотрения и принятия законных мер направлено в прокуратуру города Ташкента. О результатах и принятых мерах будете информированы".

Нет сомнения, что реакция предвидится объективная, убедительная, четкая. Ведь она — не счастливый или пустышный билетик, выдаваемый из крутящегося-вертящегося барабана лотерейной фортуны. Нашим читателям с информацией о финале описанной авантюры придется пока повременить. Дельце-то нешуточное.

Опустел терем-теремок на улице Зайтун. Никто уже (точнее — пока) в нем не живет. Не раздаются здесь возмущенные, на высоких нотах голоса местных и приезжих замороченных посетителей, увещевающие, обещающие приветы-советы его бывших обитателей.

В общем, ждем. Получение выигрышей, между тем, неуклонно удаляется в область несбыточных фантазий, обволакивается туманом нереальности.

Познакомьтесь с письмом, полученным газетой на днях. Оно интригует. Зекие Нуриддиновна Каримова из поселка Алмазар Чиназского района недоумевает, негодует. Приводим ее обращение в редакцию с небольшими сокращениями, почти полностью.

"В начале нынешнего года нам для реализации выдали билеты благотворительной денежной лотереи "Умид" Ферганского областного и Ташкентского городского отделений международного благотворительного фонда "Навруз". На билетах стоимостью 200 сумов (их у меня 30 штук) напечатано, что розыгрыш состоится в Ташкенте 23 мая, а прием билетов для оплаты выигрышей производится до 28 сентября 2002 года.

Я обошла все сберегательные кассы и отделения банков в Чиназском и Янгиюльском районах. Но, увы, там никто толком не мог ответить на интересующие меня вопросы. Тогда я обратилась к тому, кто роздал нам эти злополучные красивые, многообещающие бумажные прямоугольники. Он сказал, что время розыгрыша перенесено на более поздний срок и обещал принести газету с официальной таблицей. Но этот человек сравнительно недавно уволился, покупатели с гневом возвращают билеты.

Что это? Очередной обман? Объясните: куда мне обратиться?"

А в любое отделение Узжилсбербанка на всей территории республики до 10 февраля 2003 года включительно. Тираж розыгрыша состоялся не так давно — 5 октября. Официальная таблица выигрышей опубликована в газетах "Народное слово" и "Халк сузи" пять дней спустя. Присланный вами в редакцию билет, к сожалению, денег не принес, его и таблицу высылаем. Проверьте остальные. Может, они вовсе и не злополучные, как вы сгоряча написали, а все-таки наоборот. Розыгрыш-то реальный, материально выраженный, а не бесчестный отъем денег у граждан в обход законности. Это точно!

Народное слово
Халқ сўзи

УЧРЕДИТЕЛИ:
Кенгаш Олий Мажлиса Республики Узбекистан и Кабинет Министров Республики Узбекистан

Газета зарегистрирована в Госкомпечати Республики Узбекистан. Регистрационный № 0002. Индекс 166. Заказ Г-935. Объем 2 печ. л. Тираж 8656. Способ печати офсетный. Формат А-2.

Главный редактор Аббасхон УСМАНОВ

Редакционная коллегия: Э. БОЛИЕВ (отв. секретарь, "Халқ сўзи"), М.ЕГОРОВ, Ш. ЖАББАРОВ (зам. главного редактора, "Халқ сўзи"), А. КАИПБЕРГЕНОВ (зам. главного редактора, "Народное слово"), М. МИРАЛИМОВ, С. МУХИТДИНОВ, Ш. РИЗАЕВ, М. САФАРОВ, Р. ФАРХАДИ, У. ХАШИМОВ, И.ХУДАЯРОВ, И. ШАГУЛЯМОВ.

Газета сверстана оператором ЭВМ С. БАУЭРОМ.
Время подписания в печать по графику в 21.00.

Отделы редакции:
Общественно-политической жизни — 133-09-97; 133-48-04
Экономики — 133-57-98
Науки, образования и здравоохранения — 133-38-01
Культуры, духовности и просветительства — 133-67-55
Регионов и связи с читателями — 136-09-67
Новостей — 133-95-01
Секретариат — 133-42-35
Рекламы — 136-09-25

* Адрес: 700000, Ташкент, ГСП, ул. Матбуотчилар, 32.
Адрес в Интернете: http://HC.uzpak.uz
E-mail: slovo@uzpak.uz
Редакция принимает к рассмотрению для публикации материалы не более 7 машинописных страниц через 2 интервала.

Дежурный редактор Л. БАЙТЕРЯКОВА.
Дежурный О. ГРЯЗНОВА.
Старший корректор Л. ЛЕБЕДЕВА.

Отпечатано в типографии издательско-полиграфической акционерной компании "Шарк", адрес предприятия: улица Буюк Турон, дом 41, газета выходит пять раз в неделю, кроме воскресенья и понедельника 1 2 3 4 5 6. Подписано в 21.30