O'ZBEKISTON RESPUBLIKASI OLIY KITOB PALATASI
INV.№

Народное слово

Узбекистан — государство с великим будущим

Издается с 1 января 1991 года ● Http: Narodnoeslovo.uz ● E-mail: slovo@uzpak.uz Подписано в 21.00 Итог по УзА: 20.50 ● 21 октября 2006 года, N 207 (4076) Суббота

Национальная программа по подготовке кадров

В КЛАССЕ, В ПОЛЕ, В МАСТЕРСКОЙ...

Надо видеть, с какой гордостью директор Пайарыкского сельскохозяйственного колледжа Нематулла Ибрагимов, его преподаватели и учащиеся знакомят со своим учебным заведением. Свыше 525 юношей и девушек не только Пайарыкского, но и близлежащих Иштыханского, Галлааральского и других районов и даже из Сырдарьинской и Джизакской областей обучаются здесь премудростям профессий агронома, ветеринара, механизатора, шофера, сварщика, оператора ЭВМ и других, которые сегодня востребованы на селе.

И неудивительно, что практически все выпускники колледжа или находят работу по специальности, или продолжают обучение в вузах. Например, многие из 1300 фермерских хозяйств, созданных в районе, а также альтернативные машинно-тракторные парки, хлопкоочистительный завод, предприятия и организации заранее заключают договоры с колледжем о том, что ребята будут проходить у них производственную практику, закрепляя полученные знания на практике, а после окончания обучения охотно принимают вчерашних практикантов на работу. Такой спрос объясняется просто: уровень подготовки учащихся в колледже очень высок.

— На те средства, которые выделило нам государство, а также на более чем один миллиард сумов, которые были выделены нам Азиатским банком развития в рамках проекта по совершенствованию системы среднего специального, профессионального образования в Республике Узбекистан, — рассказывает директор колледжа, — у нас создана великолепная база. Самым современным оборудованием, наглядными материалами, учебными пособиями оснащены кабинеты химии, физики, биологии, лингафонный кабинет и компьютерный класс, а также учебно-производственные мастерские.

— В таких условиях мы занимаемся с большим удовольствием, — сказала Ирода Эгамбердиева, которая учится на финансиста в области сельского хозяйства. — Нам завидуют ребята из других учебных заведений. Поэтому наш колледж так популярен среди молодежи, и не только нашего района.

— До колледжа я 18 лет проработала в школе-интернате, — призналась преподаватель химии Замира Каршиева, — и могу сравнить оснащение кабинетов химии в школах и у нас. Это как небо и земля...

Коллегу поддержала и преподаватель биологии Махкамтош Турсунова:

— Раньше, например, обучение проводилось в основном с помощью картинок в учебниках. А сейчас у нас есть множество наглядных пособий, макетов, которые помогают лучше усвоить любой учебный материал. Поэтому наши ребята поступают на ветеринарные факультеты вузов или сразу же хорошо проявляют себя в ветеринарных лечебницах, успешно работают ветфельдшерами.

Гордостью колледжа являются и производственные мастерские.

— Наша мастерская оснащена не просто необходимым оборудованием, а современными станками, поставленными на средства АБР из Германии, — говорит мастер производственного обучения Ойбек Эралиев. — Это сверлильный и точильный станки, гильотина, прессы и другое оборудование. Немецкое оборудование установлено и в мастерской, где ребят обучают сварочным работам. В другой мастерской представлены действующие макеты различных узлов и агрегатов сельскохозяйственной техники, автомобилей. Так что учащиеся, получая теоретические знания, могут и «пощупать» все своими руками, наглядно увидеть внутреннее устройство того же трактора.

Каждый из преподавателей со знанием дела рассказывает о своем направлении. Сказываются, конечно, и их высокая квалификация, и солидный багаж знаний. Но немаловажно, например, и то, что эти знания и передовой опыт обучения они приобретали не только по методическим пособиям, кстати, выпущенным также при содействии АБР, или на семинарах, курсах повышения квалификации: Гавхар Нуруллаева, Джурабек Абдуллаев и Ислом Хасанов в рамках проекта побывали в далекой Австралии, где ознакомились с тем, как готовят в тамошних колледжах будущих агрономов, механизаторов, ветеринаров. А Гайрат Махамматов, Амрулло Эгамбердиев и Эргаш Абдурашитов также благодаря проекту набирались опыта, наблюдая за работой коллег в Германии.

Так что успешная работа колледжа обусловлена и отличной материально-технической базой, и высокой квалификацией педагогов, и, естественно, желанием самих юношей и девушек получить хорошую специальность.

Но ребята в колледже не только учатся, проходят практику, но и по-настоящему работают, пополняя внебюджетный фонд своего учебного заведения: только в 2005 году в этот фонд поступило свыше семи миллионов сумов. А работа эта напрямую связана с выбранной учащимися специальностью. К примеру, колледж имеет собственное учебное хозяйство в 20 гектаров, где в нынешнем году получили неплохие урожаи зерна и хлопка-сырца. Причем обрабатывали почву и посевы, а также убирали зерновые с помощью парка сельхозтехники, который имеется на базе профессионального колледжа, где есть по одному гусеничному и колесному трактору, комбайн «Домикатор» «Клаас» и практически весь комплекс навесных сельхозорудий. А в перспективе в этом хозяйстве намечают выращивать кормовые культуры, которые необходимы для нормального содержания собственного стада из более чем двух десятков голов крупного и мелкого рогатого скота.

(Окончание на 2-й стр.)

В Законодательной палате Олий Мажлиса

Эффективный парламентский контроль – важный фактор в обеспечении верховенства закона

Эта мысль подчеркнута на семинаре, проведенном Комитетом по законодательству и судебно-правовым вопросам. Он был посвящен теме «Контрольно-аналитическая деятельность комитетов Законодательной палаты Олий Мажлиса — важное направление парламентского контроля». В семинаре приняли участие депутаты, ученые и специалисты в области права, а также слушатели Республиканского центра повышения квалификации юристов.

Успех реформ в сфере создания демократического правового государства и формирования справедливого гражданского общества, как отметили его участники, во многом зависит от эффективности парламентского контроля над исполнением законов.

В условиях двухпалатного парламента за время работы на профессиональной основе накоплен определенный опыт в организации контрольно-аналитической деятельности комитетов. Практика показала, что она является самым действенным механизмом в обеспечении соблюдения законодательства. О том, какая работа велась комитетами нижней палаты в этом направлении, рассказал депутат А. Жумаев. Все десять комитетов палаты, отметил докладчик, систематически осуществляют контрольно-аналитическую деятельность, используя при этом разные ее формы и методы. К ним относятся изучение исполнения отдельного закона, его исполнения в отдельном регионе или отдельным органом. Практикуется также совместное рассмотрение соблюдения того или иного закона несколькими комитетами. Эффективность контрольной деятельности проявляется в том, что ее результаты обсуждаются на заседаниях комитетов и принимаются решения рекомендательного характера.

Большой интерес у собравшихся вызвало выступление директора Центра мониторинга исполнения нормативно-правовых актов при Министерстве юстиции Узбекистана Х. Исакова. В нем были раскрыты сущность понятий «контроль» и «мониторинг», различия между ними, а также современные формы проведения мониторинга, применяемые центром. Это — изучение имеющейся нормативно-правовой базы, статистических данных, проведение опросов общественного мнения или непосредственное изучение самой деятельности объекта.

Машкура ЗАХИДОВА.

Сегодня — День принятия Закона Республики Узбекистан «О государственном языке»

Песни родного Узбекистана

На недавнем концерте, посвященном Дню учителей и наставников, в числе прочих прозвучала и песня «Кучалар» («Улицы») из известного узбекского кинофильма. В этом не было бы ничего необычного, если бы не одно обстоятельство — песню исполнила магистрантка Государственной консерватории Узбекистана Зоя Цой...

Как говорит сама Зоя, очарование узбекских песен, их неповторимая красота покорили ее с детства. Кроме того, на книжной полке ее отца — художника и скульптура Николая Цоя стояло множество произведений узбекских классиков, таких, как Алишер Навои, Бобур, Машраб, Нодира. Свою любовь к узбекскому языку и литературе он передал дочери. Особенно радовало родителей успешное участие Зои в олимпиадах по узбекскому языку.

После успешного окончания института Зоя решила продолжить свое образование в магистратуре факультета эстрадного исполнения Государственной консерватории Узбекистана.

— Секретам узбекского музыкального искусства меня обучает известная певица Хуррият Исроилова, — говорит Зоя. — Для исполнения узбекских песен необходимо, разумеется, в совершенстве владеть узбекским языком, хорошо знать историю национальной музыки, искусство макома. В будущем хочу научиться исполнять «Шашмаком» и особенно «Сарахбори Бузрук». Для этого я изучаю узбекский язык на кафедре узбекского языка и литературы консерватории.

За исполнение народных и современных песен, таких, как «Азим даре», «Наманганнинг олмаси», «Куз карогим Ватан», «Кетдингми, ер!» композитора Дилором Омонуллаевой на слова Нормурода Нарзуллаева Зоя была удостоена призовых мест на республиканском конкурсе исполнителей произведений узбекских композиторов и фестивале дружбы «Узбекистан — наш общий дом». Она также успешно выступала и на различных музыкальных фестивалях и конкурсах в Греции, Республике Корея, России, Украине, Казахстане.

— Несмотря на то, что по национальности я кореянка, в первую очередь, я — дочь Узбекистана. Я родилась и выросла на этой земле, считаю ее родной, — говорит Зоя. — Мне довелось побывать во многих странах мира, но ни одна из них не сравнится с моим Узбекистаном. Владеть узбекским языком, любить узбекское национальное искусство, петь узбекские песни для меня — большая радость и честь!

Назокат УСМАНОВА, корр. УзА.

СООБЩЕНИЕ

о заседании Кабинета Министров Республики Узбекистан

20 октября 2006 года состоялось заседание Правительства республики, на котором всесторонне обсуждены итоги социально-экономического развития страны за 9 месяцев 2006 года, определены дополнительные меры по обеспечению достижения прогнозных параметров текущего года и созданию прочного фундамента для динамичного функционирования экономики в 2007 году. Вел заседание Премьер-министр Республики Узбекистан Ш. Мирзиёев.

Отмечалось, что определенные Президентом Республики Узбекистан Исламом Каримовым на заседании Правительства 10 февраля 2006 года приоритетные задачи по ускорению рыночных реформ и реализации мер по дальнейшей либерализации экономики, осуществлению комплексных программ развития ее важнейших отраслей, а также созданию дополнительных условий для повышения уровня жизни населения оказали позитивное влияние на темпы социально-экономического развития страны в январе — сентябре 2006 года.

В истекшем периоде экономический рост сохранил стабильно высокие темпы, составив 7,3 процента. Объемы промышленного производства возросли на 10,2 процента, продукции сельского хозяйства — на 7,1, строительства — на 10,7, розничного товарооборота — на 12,2 и платных услуг — на 16,4 процента. Динамично высокими темпами растет внешнеторговый оборот, показатели экспорта увеличились на 13 процентов. Положительное сальдо внешней торговли составило 1,2 миллиарда долларов. Выполнение государственного бюджета обеспечено с профицитом в 1 процент к ВВП, уровень инфляции не превысил прогнозные параметры.

По сравнению с аналогичным периодом прошлого года инвестиции в основной капитал увеличились на 10 процентов. В целях модернизации экономики в производственную сферу направлено 64,1 процента общего объема капитальных вложений. Снижение ставки налога на прибыль позволило оставить в распоряжении предприятий для решения приоритетных задач с начала 2006 года 36,9 миллиарда сумов.

Сданы в эксплуатацию Кунградский содовый завод, ряд крупных предприятий текстильной промышленности. Налажено производство рулонной полосы из меди и ее сплавов на АПО «Узметкомбинат», осуществлен ввод в эксплуатацию железнодорожного участка Арысь — Узбекистан, 656,2 километра автомобильных дорог. Продолжается строительство железнодорожной линии Гузар — Бойсун — Кумкурган, Резаксайского и Хангарансайского водохранилищ, новых золотодобывающих комплексов в Навоийской области, модернизация Ташкентской ТЭС.

За счет привлеченных иностранных инвестиций и кредитов в размере 545,9 миллиона долларов в установленные сроки завершен ряд важных проектов. Среди них — проекты по закупке мелиоративной и сельхозтехники, развитию телекоммуникационной сети, созданию ряда крупных совместных предприятий в текстильной, нефтегазовой и других отраслях.

В результате осуществления комплексных экономических мер производство потребительских товаров возросло на 20,9 процента по сравнению с аналогичным периодом 2005 года. В рамках программы локализации с января по сентябрь 2006 года произведено продукции на 1,1 триллиона сумов, что на 11,3 процента больше запланированного.

Реализуются меры по финансовому оздоровлению экономически несостоятельных и ликвидации бесперспективных предприятий. По программе разгосударствления и приватизации в частную собственность реализован 281 объект.

Дополнительные меры по поддержке и либерализации бизнес-среды, в том числе введение уведомительной системы регистрации, позволили повысить предпринимательскую активность и увеличить долю малого бизнеса до 39 процентов к ВВП против 34,3 процента за 9 месяцев прошлого года. Возросли объемы кредитов, выделенных субъектам этой сферы.

Отмечается планомерный рост показателей в сельском хозяйстве. Перевыполнены прогнозные показатели производства и государственных закупок зерноколосовых культур и хлопка-сырца, больше прошлогоднего уровня собрано других видов сельхозпродукции, что является конкретным результатом проводимых структурных преобразований в аграрном секторе.

(Окончание на 2-й стр.)

2006 Uzbekistan AGROMINITECH EXPO 2006

«Uzbekistan Agrominitech Expo-2006» — так называется международная специализированная выставка по продаже мини-технологий и компактного оборудования для сельского хозяйства, которая открывается 21 октября в главном павильоне «Узэкспоцентра».

Современные технологии — сельскому хозяйству

Она организована Министерством внешних экономических связей, инвестиций и торговли, Ассоциацией фермерских хозяйств Узбекистана при содействии профильных ведомств республики. Свое участие в выставке подтвердили около 180 компаний из 24 стран мира.

Непосредственно на ее осуществление направлено постановление Президента Республики Узбекистан от 24 августа нынешнего года «О мерах по организации проведения Международной специализированной выставки-продажи мини-технологий и компактного оборудования для сельского хозяйства».

Открывающаяся выставка позволит представителям фермерских хозяйств, агрофирм и малых предприятий, работающих в этой отрасли экономики, познакомиться с самыми современными технологиями и оборудованием по переработке сельскохозяйственной продукции ведущих зарубежных фирм. Она поможет им в установлении прямых контактов для заключения договоров на их поставку. Важно, что выставка — не разовое мероприятие. С 10 ноября она продолжит свою работу уже как постоянно действующая выставка-продажа.

УзА.

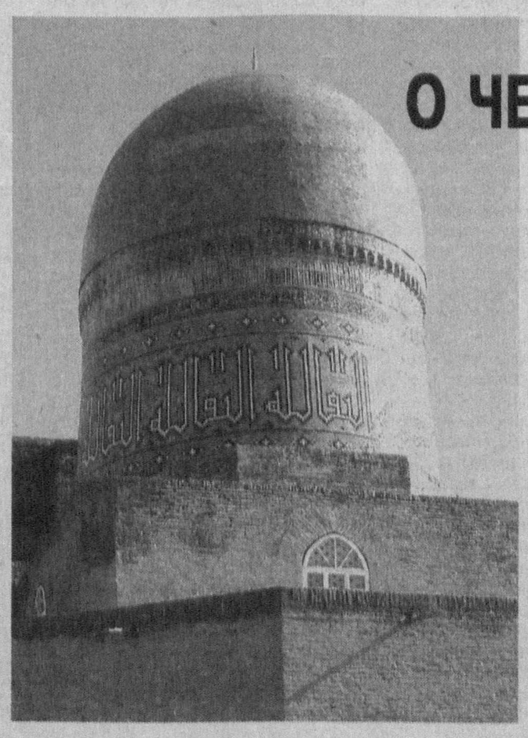

К 2700-летию Карши

О ЧЕМ МОЛЧАТ ХОЛМЫ ЕРКУРГАНА

В семье великих центральноазиатких городов Карши имеет, быть может, самую незавидную судьбу. Другие города, «братья и сестры»: Бухара, Самарканд, Хива, Шахрисабз, Термез... пережили немало сложнейших периодов в своей истории, но таких потрясений, как Карши, не испытывал никакой из них.

И связано это прежде всего с несговорчивостью и неуступчивостью, гордостью и непокладистостью последнего, если эти чисто человеческие качества применимы к городам. Разрушительные войны, природные катаклизмы и эпидемии десятки раз приводили город на грань вымирания, а он снова и снова возрождался, становился еще более «бойким» и значимым. Может быть, поэтому в Карши не сохранились многие архитектурные памятники, как, например, в Бухаре, Хиве, Самарканде, и сейчас он не является особым туристическим центром, но в историю мировой цивилизации он внес вклад, равный Самарканду и Риму, Бухаре и Вавилону.

Прекрасное местоположение на берегу тогда еще полноводной Кешской реки, как две тысячи лет назад называли Кашкадарью, отдаление от сурового и богатого рудами Гиссарского хребта и знойных пустынь Каракумы и Кызылкум, богатые пастбища по обе стороны реки и плодородные земли одинаково привлекали сюда и земледельцев Согда, и кочевые племена скотоводов Турана. Это обстоятельство, а также то, что ближайшие горы богаты всевозможными рудами, минералами, предопределяло развитие ремесел и торговли. И, может быть, поэтому караваны, следующие по Великому шелковому пути с Востока на Запад, с Юга на Север, неизменно останавливались здесь, чтобы перед дальней дорогой пополнить запасы продовольствия, прикупить выносливых в пустыне коней и верблюдов. А следуя обратно, каждый купец привозил кусочек иноземной культуры. Известно, что если есть ремесла и процветает торговля, то город становится богаче. И потому он привлекал внимание иноземных захватчиков.

(Окончание на 3-й стр.)

СООБЩЕНИЕ

о заседании Кабинета Министров Республики Узбекистан

(Окончание. Начало на 1-й стр.)

Активно реализуются меры по реформированию плодоовощеводства и виноградарства — создано 199 агрофирм, специализирующихся на производстве и глубокой переработке плодоовощной продукции и винограда, оказании транспортных услуг, упаковке и расфасовке собранного урожая.

В результате реализации Программы стимулирования развития животноводства в личных подсобных, дехканских и фермерских хозяйствах выросло поголовье скота. Для закупки крупного рогатого скота выделено 27,6 миллиарда сумов.

Важнейшим приоритетом государственной политики в нашей стране являются меры, направленные на повышение занятости и доходов населения. С 1 июля 2006 года в среднем на 20 процентов увеличена заработная плата работников бюджетных организаций. В январе — сентябре реальные денежные доходы на душу населения возросли против соответствующего периода прошлого года на 20,1 процента, средняя номинальная заработная плата — на 33,8 процента. За прошедший период в республике создано 438,0 тысяч новых рабочих мест. В обеспечении занятости растет роль реализации целевых комплексных программ, в том числе направленных на развитие сферы услуг и сервиса, надомного труда, животноводства, а также локализации производства.

В ходе осуществления Программы «Год благотворительства и медицинских работников» значительно увеличились объемы благотворительной помощи и адресной поддержки социально уязвимых слоев населения. В частности, за счет средств спонсоров почти 28 тысячам многодетных семей бесплатно выделен крупный рогатый скот, более 32,5 тысячи ветеранов войны и труда, инвалидов, членов малообеспеченных и многодетных семей получили возможность поправить здоровье в санаториях и здравницах республики, свыше 8,5 миллиарда сумов спонсорских средств было направлено на капитальное строительство медицинских колледжей, ремонт и реконструкцию объектов здравоохранения.

В центре внимания участников заседания Правительства республики также был критический анализ итогов прошедших на днях внеочередных сессий Андижанского и Ферганского областных кенгашей народных депутатов. Отмечено, что серьезные недостатки в этих областях по углублению экономических реформ, особенно в сельском хозяйстве, недостаточный уровень развития фермерского движения, а также использование старых подходов и методов в руководстве экономикой и социальной сферой еще не изжиты и на других территориях республики.

В отчетах министра экономики Б. Ходжаева, и. о. министра труда и социальной защиты населения А. Хаитова, хокимов Сурхандарьинской, Ташкентской и Наманганской областей, а также руководителей ряда акционерных компаний и банков республики был дан критический анализ хода реализации принятых в последнее время важных указов и постановлений Президента Республики Узбекистан по развитию отраслей экономики и социальной сферы. Обсуждены дополнительные меры по обеспечению выполнения параметров отраслевых программ, поддержке отечественных производителей за счет выделения им микрокредитов и расширения объемов потребительского кредитования, дальнейшему повышению занятости населения, созданию благоприятных условий для организации деятельности агрофирм.

На заседании подчеркивалось, что наряду с достигнутыми результатами на отдельных крупных производственных предприятиях остается неиспользованным имеющийся резерв мощностей для наращивания объемов производства. Особенно это касается отрасли сельскохозяйственного машиностроения, отдельных предприятий электротехнической, текстильной, шелковой промышленности. Недостаточный рост производства строительных материалов не обеспечивает в полном объеме инвестиционные потребности экономики.

В ряде отраслей медленно идет привлечение иностранных инвестиций. Слабо ведется работа на местах по налаживанию кооперации между крупными предприятиями и надомничеством. Не везде должное внимание уделяется расширению глубокой переработки плодоовощной продукции. Допущено отставание в выполнении работ по строительству ряда автомобильных дорог международного и республиканского значения.

В связи с этим острой критике была подвергнута деятельность ассоциаций «Узэлтехсаноат» (Умаров), масложировой и пищевой промышленности (Гафуров), компаний «Узкурилишматериаллари» (Акрамов), «Узбекенгилсаноат» (Рузикулов), «Узкишлокхужаликмашхолдинг» (Матчанов), «Узвиносаноат-холдинг» (Саиджалалов), объединения «ТАПОиЧ».

Перед участниками заседания поставлена задача оперативного устранения допущенных недостатков и обеспечения безусловного выполнения приоритетных задач и целевых комплексных программ развития в соответствии с заданиями, определенными на 2006 год.

На заседании Правительства обсуждено состояние организационных работ по переработке хлопка-сырца, деятельности зональных хлопковых терминалов и обеспечению экспорта волокна, хода исполнения мероприятий по совершенствованию механизма поставок и использования семян хлопчатника. По этим вопросам заслушаны информация генерального прокурора Республики Узбекистан Р. Кадырова, отчеты министра внешних экономических связей, инвестиций и торговли Э. Ганиева, руководителей ряда республиканских ведомств и ассоциаций.

По итогам обсуждения внимание хокимов областей и районов, руководителей хлопкоочистительной, масложировой и пищевой промышленности обращено на необходимость обеспечения комплекса жестких и действенных мер по неукоснительному выполнению требований постановлений Президента Республики Узбекистан «Об упорядочении механизма реализации и расчетов за хлопковое волокно» и Кабинета Министров «О дополнительных мерах по совершенствованию механизма поставок и использования семян хлопчатника». Поручено разработать проект Программы модернизации хлопкоочистительной отрасли на 2007 — 2010 годы и предложения по созданию единой информационно-аналитической системы учета движения хлопкового волокна на терминалах.

На заседании обстоятельно рассмотрен ход выполнения осенних агротехнических мероприятий под урожай 2007 года. Для успешного проведения посевной кампании озимых зерноколосовых культур в целом осуществлены комплексные организационные и агротехнические мероприятия по качественному уходу за посевами. Тем не менее, в Республике Каракалпакстан, Джизакской и Кашкадарьинской областях не в полном объеме соблюдаются требования агротехники. На заседании поручено принять все меры для подъема зяби под урожай будущего года, включая подготовку пахотных тракторов, плугов, другой техники, необходимой для проведения осенне-зимних агротехнических мероприятий, а также обеспечение своевременного финансирования работ.

Задачам своевременной и качественной подготовки отраслей экономики, объектов социальной сферы и жилищного фонда к устойчивому функционированию в осенне-зимний период были посвящены выступления заместителей Премьер-министра Э. Шаисматова, Н. Ханова. Руководителям ряда министерств и ведомств, хокимам столицы, Кашкадарьинской, Сырдарьинской, Ташкентской и Хорезмской областей было указано на необходимость к началу ноября текущего года завершить все работы и устранить имеющиеся недостатки в этой сфере, в том числе — по заготовке твердого и жидкого топлива, капитальному и текущему ремонту основного технологического оборудования котельных, тепловых, газовых и водопроводных сетей, объектов жилищного фонда, образования и здравоохранения.

По итогам обсуждения вопросов повестки дня на заседании Правительства республики принято решение, в котором определен комплекс мер по безусловному выполнению поставленных Президентом Республики Узбекистан Исламом Каримовым приоритетных задач социально-экономического развития страны в 2006 году и формированию важнейших программ по ускорению реформ в 2007 году.

УзА.

На днях отмечался Международный день кредитных союзов. В Узбекистане движение «кредитных» получило широкое развитие. Сегодня в 12 регионах страны уже действуют 35 кредитных союзов. А общее число их членов приближается к 50 тысячам физических и юридических лиц.

Союз, которому поверили

В Узбекистане первые кредитные союзы были созданы сравнительно недавно, в 2002 году. При этом их развитие в нашей республике выгодно отличается от многих других стран тем, что благодаря активной поддержке правительства, Олий Мажлиса, Центрального банка и государственных органов в сравнительно короткий срок была создана сильная законодательная и нормативная база для их эффективной деятельности. Это послужило хорошей основой и стимулом для объединения населения по всей республике в финансовые кооперативы. При этом число женщин от общего числа членов составляет 44 процента.

Будучи финансовым институтом, кредитные союзы выполняют важную роль, содействуя вовлечению в финансово-экономический оборот свободных денежных средств населения, которые в основном хранились дома. Это позволило аккумулировать финансовые ресурсы и использовать их в экономически востребованных направлениях, тем самым способствуя снижению инфляционных процессов. Всего на конец сентября текущего года сумма депозитов в кредитных союзах составила 10,7 миллиарда сумов.

Как показывает анализ, члены кредитных союзов заимствуют финансовые средства для самых разных нужд: на приобретение медикаментов, получение высшего и среднего специального образования и медицинских услуг, приобретение бытовой техники, то есть удовлетворение социальных потребностей и потребительских нужд. И конечно же, кредиты берутся для организации и осуществления предпринимательской деятельности. На начало октября общая сумма кредитов КС превысила 13 миллиардов сумов. Благодаря кредитам, выданным кредитными союзами в областных центрах и сельской местности, было создано более 10,5 тысячи новых рабочих мест.

В целом деятельность кредитных союзов позволяет решить несколько задач, являющихся ключевыми для социально-экономического развития Узбекистана. Во-первых, это доступ широких слоев населения и предпринимателей к финансовым ресурсам. При этом условия выдаваемых микрокредитов отличаются оперативностью рассмотрения заявок и гибкостью при разработке кредитных продуктов. Во-вторых, кредитные союзы содействуют росту источников доходов для своих членов, в том числе и за счет создания новых рабочих мест.

Кредитные союзы играют важную роль в развитии малого бизнеса и частного предпринимательства, а также в оказании всего спектра финансовых услуг населению.

Чтобы еще более эффективно решать поставленные перед кредитными союзами задачи, иметь возможность вести диалог с государственными структурами на официальном уровне, в июне прошлого года была создана Ассоциация кредитных союзов. Ее основной целью стало формирование в Узбекистане институционально развитой, надежной, стабильной и динамично развивающейся системы кредитных союзов, активное участие в законотворческих процессах. Кроме этого, ассоциацией систематически проводятся тренинги по обучению новым знаниям и повышению квалификации для руководителей и сотрудников создаваемых и действующих кредитных союзов.

Учитывая, какая ответственность лежит на кредитных союзах в связи с оказанным доверием со стороны широких масс населения, в августе этого года было принято решение о создании Стабилизационного фонда ассоциации. Сделано это было в целях увеличения надежности системы защиты вкладов путем усиления взаимных гарантий между постоянными членами Ассоциации кредитных союзов. Сама система гарантирования вкладов должна начать действовать с ноября 2006 года.

Ольга НЕПОМНЯЩАЯ.

В КЛАССЕ, В ПОЛЕ, В МАСТЕРСКОЙ...

(Окончание. Начало на 1-й стр.)

На чем можно заработать? На выращивании и реализации различных сельскохозяйственных культур. На откорме скота. На аренде сельхозтехники. На оказании помощи жителям близлежащих махаллей в вакцинации домашних животных или обработке деревьев в садах от вредителей с помощью ранцевых опылителей. На выполнении разнообразных заказов в своих слесарных мастерских. Как говорится, было бы желание и стремление.

Куда идут средства из внебюджетного фонда?

— Конечно же, в первую очередь на дальнейшее укрепление материально-технической базы колледжа, — разъясняет Нематулла Ибрагимов. — Так, на заработанные учащимися средства мы приобрели мини-трактор, который может обрабатывать междурядья в садах и виноградниках. Во-вторых, средства из внебюджетного фонда были использованы на то, чтобы в зимние месяцы каждый учащийся получал горячий завтрак. Кстати, в нынешнем году, когда у нас появилось свое поголовье коров, ребята будут бесплатно получать молоко. В-третьих, за счет заработанных средств к ненастью, где было необходимо, заменили мягкую кровлю на шифер. То есть учащиеся знают и видят, что зарабатывают и для себя лично, и для всего колледжа.

Хочу отметить одну особенность. Помимо пополнения внебюджетного фонда, можно ведь и сокращать расходы. Возьмем, к примеру, то, что, освоив сварочные работы, ребята изготавливают металлическую изгородь, решетки для нужд колледжа, а также выполняют заказы пайарыкцев, предоставляющих свой металл для сварки и изготовления различных изделий. То есть будущие сварщики помогают и экономить средства, и пополнять общую «копилку», и одновременно, как говорится, «набивают» руку, что им пригодится в дальнейшем, в работе на производстве...

Наверное, так и должно быть во всем: выпускники колледжей должны иметь не только хорошие теоретические знания по избранной специальности, но и не менее хорошие практические навыки для того, чтобы на первое в своей трудовой биографии рабочее место приходить не учениками и подмастерьями, а полноценными работниками, которым сразу же можно было бы доверить конкретное дело.

Сергей АЛЕКСЕЕВ.

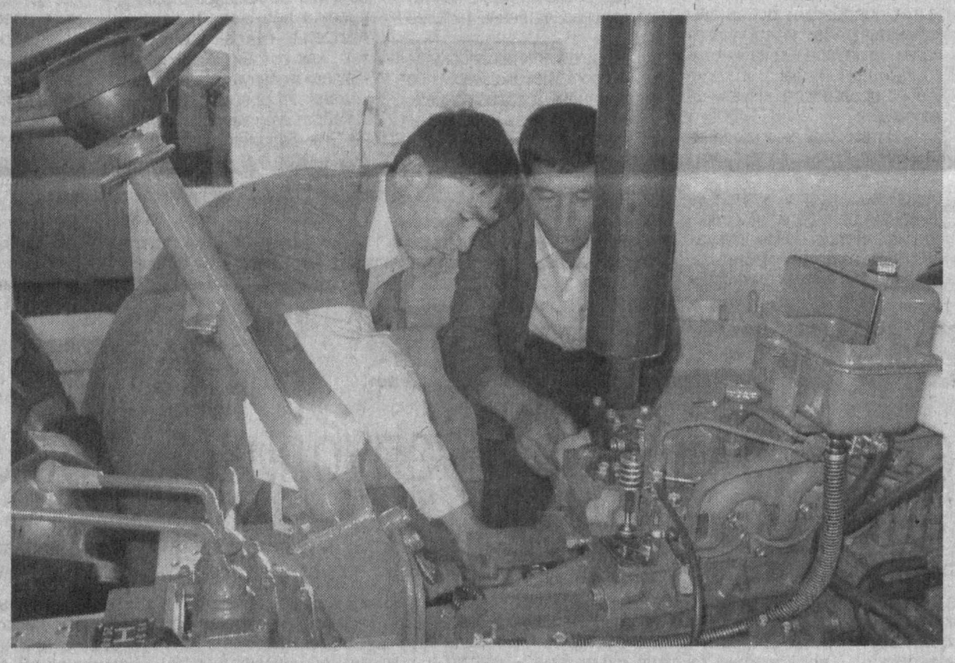

За строкой указа

ВАЖНЫЙ ШАГ В РАЗВИТИИ ПРАВА ЧАСТНОЙ СОБСТВЕННОСТИ

Указ Президента Республики Узбекистан «О приватизации земельных участков, занятых зданиями и сооружениями юридических лиц и граждан» стал важным шагом в развитии права частной собственности на земельные участки.

Впервые в Узбекистане частная собственность на земельные участки была введена Указом Президента страны от 21 января 1994 года «О мерах по дальнейшему углублению экономических реформ, обеспечению защиты частной собственности и развитию предпринимательства». Согласно пункту 3 данного указа разрешена реализация на конкурсной основе в частную собственность объектов торговли и сферы обслуживания, а также земельных участков, на которых они размещены, физическим и юридическим лицам, в том числе иностранным. Кроме этого, вопросы собственности на земельные участки были предусмотрены в указах Президента от 5 января 1995 года «Об инициировании и стимулировании частного предпринимательства» и от 14 ноября 1995 года «О дополнительных мерах по улучшению условий деятельности дипломатических представительств и международных организаций в Республике Узбекистан». Изменения и дополнения в соответствии с этими указами были внесены в Закон Республики Узбекистан «О земле» и другие законодательные акты. В настоящее время в статье 18 Земельного кодекса Республики Узбекистан определен перечень земельных участков, которые могут передаваться в собственность юридическим и физическим лицам.

Каково значение Указа Президента «О приватизации земельных участков, занятых зданиями и сооружениями юридических лиц и граждан»?

Во-первых, его нормы позволяют намного расширить перечень земельных участков, подлежащих реализации в частную собственность, что свидетельствует о дальнейшем развитии института частной собственности вообще и на земельные участки в частности.

Во-вторых, данный указ является основой для дальнейшего совершенствования регулирования земельных отношений и, соответственно, введения новых норм в земельное законодательство по вопросам частной собственности на земельные участки. Расширение перечня земельных участков, подлежащих передаче в частную собственность, повлечет за собой пересмотр норм, регламентирующих права на земельные участки. Например, в соответствии с пунктом 2 данного указа не приватизированные до 1 января 2008 года земельные участки юридических лиц подлежат переоформлению в долгосрочную аренду. Причем в указе даны критерии определения сроков такой аренды, т. е. срок аренды будет исчисляться в пределах от тридцати до пятидесяти лет.

Приватизации подлежат две категории земельных участков. К первой относятся земельные участки, на которых размещены принадлежащие юридическим лицам — резидентам Республики Узбекистан на праве собственности или приватизируемые ими здания, сооружения, объекты производственной инфраструктуры, а также прилегающие к ним земельные участки в размерах, необходимых для производственной деятельности, с учетом технологических процессов, градостроительных норм и правил. К другой категории относятся земельные участки, предоставленные или предназначенные для реализации гражданам для индивидуального жилищного строительства. При этом приватизации подлежат как ранее предоставленные на правах постоянного пользования либо пожизненно наследуемого владения, так и реализуемые на аукционной основе для этих целей земельные участки.

Следует особо отметить, что приватизация указанных земельных участков будет осуществляться на принципах добровольности. Вопрос о приватизации будет рассматриваться только на основе заявлений юридических лиц и граждан. Следовательно, они вправе сами выбирать вид права на земельный участок в соответствии с требованиями земельного законодательства.

Вместе с тем отказ от приватизации земельных участков может повлечь определенные правовые последствия. Так, в соответствии с пунктом 2 данного указа неприватизированные земельные участки, находящиеся в постоянном пользовании юридических лиц — резидентов Республики Узбекистан, подлежат до 1 января 2008 года переоформлению в долгосрочную аренду на срок до пятидесяти лет, но не менее чем на тридцать лет.

В обязательном порядке приватизация земельных участков гражданин, принадлежащих им на правах пожизненно наследуемого владения, будет осуществляться при продаже или дарении (за исключением близких родственников) индивидуального жилого дома по договоренности сторон — лицом отчуждающим либо приобретающим (принимающим) недвижимость.

Для реализации Указа Президента «О приватизации земельных участков, занятых зданиями и сооружениями юридических лиц и граждан» следует внедрить определенные правовые механизмы.

Во-первых, необходимо внести изменения и дополнения в действующие акты законодательства и прежде всего в Земельный кодекс Республики Узбекистан, в котором, к примеру, как я уже отмечал, в статье 18 необходимо дополнить перечень земельных участков, подлежащих передаче в частную собственность, новыми категориями земельных участков, которые могут быть приватизированы юридическими лицами и гражданами на основании Указа Президента «О приватизации земельных участков, занятых зданиями и сооружениями юридических лиц и граждан».

Во-вторых, в соответствии с пунктом 6 данного указа необходимо разработать и внести на утверждение в Кабинет Министров Республики Узбекистан ряд положений, обеспечивающих создание реального механизма по реализации требований этого важного документа. В положениях будет установлен порядок приватизации земельных участков юридическими лицами и гражданами с определением их рыночной стоимости и границ, а также порядок предоставления в аренду земельных участков.

Все это, несомненно, будет способствовать дальнейшему развитию частной собственности в стране, в том числе на земельные участки, что является одним из важнейших элементов рыночной экономики, развития предпринимательства. В частности, расширится перечень земельных участков, которые являются объектом гражданско-правовых сделок и будут введены в оборот, а это, в свою очередь, позволит обеспечить функционирование рынка недвижимости, развитие кредитных отношений с использованием залогового, в том числе ипотечного обеспечения возвратности кредитов.

Улугбек АЮБОВ,
начальник управления систематизации законодательства и правовой информации Министерства юстиции Республики Узбекистан.

Постановление и его исполнение

ПЕРСПЕКТИВНАЯ ОТРАСЛЬ

Слава о замечательных плодах, выращиваемых в садах нашей страны, разнеслась по всему миру. Повышение урожайности садовых культур, впитывающих солнечное тепло и силу родной земли, дальнейшее повышение спроса на фрукты Узбекистана на мировом рынке является одной из основных задач сегодняшнего дня.

Важным фактором этой успешной работы является постановление Президента Республики Узбекистан «Об организационных мерах по реформированию плодоовощеводства и виноградарства» от 11 января 2006 года. В соответствии с данным постановлением на базе 219 ширкатов, специализированных на плодоовощеводстве, на конкурсной основе создано более сорока тысяч фермерских хозяйств.

В результате добровольного объединения более 30 тысяч хозяйствующих субъектов, состоящих из фермерских хозяйств, альтернативных МТП, торговых и перерабатывающих предприятий, ассоциации водопользователей, организаций транспортного обслуживания, снабжения удобрениями и горюче-смазочными материалами, было образовано 195 агрофирм. На них была возложена задача выращивать качественные фрукты и овощи, а также организовать их переработку и продажу.

За короткий срок между агрофирмами и различными хозяйствующими субъектами были заключены 34 тысячи договоров по продаже около 90 тысяч тонн сельхозпродукции на сумму 200 миллиардов сумов. На основании этих договоров до сего дня было закуплено почти 60 тысяч тонн фруктов и бахчевых.

Кроме того, между агрофирмами и перерабатывающими предприятиями была достигнута договоренность о поставках 290 тысяч тонн фруктов и овощей и экспорте такого же количества продукции. Последовательно осуществляется работа по поставкам совместно с бюджетными организациями, рынками и другими торговыми организациями более 400 тысяч тонн сельскохозяйственной продукции.

Продолжается реализация распоряжения Президента страны «Об образовании Рабочей группы по подготовке предложений по обеспечению фермерских хозяйств современным оборудованием и мини-технологиями для переработки плодоовощной продукции» от 7 июля 2006 года, направленного на предупреждение потерь плодоовощной продукции, организацию ее переработки и увеличение экспортного объема.

В частности, сформированные на местах экспертные группы изучают условия деятельности агрофирм и фермерских хозяйств, выразивших желание закупить малые технологии по переработке продукции. В результате было отобрано 130 хозяйств. Подобные мероприятия способствуют дальнейшему улучшению работы перерабатывающих предприятий, повышению качества и количества продукции, росту доходов и жизненного благосостояния сельского населения.

Сайера ШОЕВА, обозреватель УзА.

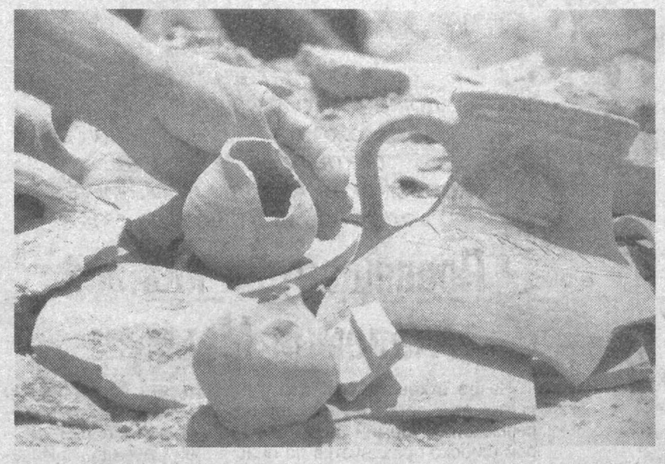

О ЧЕМ МОЛЧАТ ХОЛМЫ ЕРКУРГАНА

(Окончание. Начало на 1-й стр.)

Как свидетельствуют древнекитайские и древнеарабские источники, Нахшаб, как в древности называли Карши, неоднократно разрушали, он превращался в руины, но затем вновь был воскрешен. Об этом свидетельствуют исследования археологов. Например, академик С. Кабанов, возглавлявший две археологические экспедиции на городище Еркурган, отмечал, что в древности здесь был один из крупнейших городов мировой цивилизации. Мэтр археологии М. Массон, исследовавший крепость и внутреннее строение древнего города, утверждал, что при ахеменидах, то есть почти две с половиной тысячи лет назад, это был уже крупный город, а китайские источники свидетельствуют, что крепостные стены Нахшаба имели «высоту в 10 коней», то есть не менее 15 метров. Это дает возможность предположить, что город в низовьях Кашкадарьи возник гораздо раньше. Эту мысль блестяще подтвердили археологи Р. Сулейманов и М. Исамиддинов, которые в 1984 году, исследовав находки своей экспедиции, пришли к выводу, что город возник на месте городища Еркурган не позже IX-VII веков до нашей эры. По их мнению, территория города занимала не менее 150 гектаров. Это дает основание предположить, что в нем проживало около 30 тысяч человек. А десятью годами раньше известный археолог Борис Кочнев в серии публикаций «Летопись веков» в областной газете «Кашкадарьинская правда» предположил, что этот город если не старше, то во всяком случае ровесник Самарканда и Бухары. Все находки и доказательства относительно возраста города в то время отправлялись в Москву для тщательной экспертизы и представления в международные комиссии по науке и культуре. Но в Москве, видимо, посчитали, что негоже, чтобы провинциальный Карши был втрое старше столицы, и быть не может, чтобы вклад его в мировую цивилизацию был весомее, чем у других восточноевропейских городов. Так или иначе, лишь с обретением независимости взгляд на историю края стал еще острее, а доводы и доказательства — убедительней. И главное — отпала необходимость их подтверждать в научно-бюрократических кругах Москвы, а представлять непосредственно в такие авторитетные организации, как ЮНЕСКО. Именно благодаря этому мировая научная общественность отметила 2700-летие Шахрисабза, а в ближайшее время такой же юбилей отмечает и Карши.

Почти две тысячи лет безмолвствовали изрезанные железной дорогой холмы Еркургана, десять веков — развалины Калаи Захоки Марон, сотни лет — другие археологические памятники некогда столицы Наутаки. И вот теперь крупица за крупицей история раскрывает свои тайны, опутанные легендой. Холмы молчат, но неутомимые археологи путем раскопок установили, что ворота некогда могущественной крепости были направлены в сторону Кеша, Мароканды, а противоположные стены были глухими. О чем это говорит? Прежде всего о том, что именно с этими городами нахшабцы вели оживленную торговлю, а южная и западная стены служили надежной защитой от нападений кочевников. Даже во время осады в городе, как свидетельствуют летописи, велась оживленная торговля, а Борис Кочнев пишет, что в то время город был не только разноязыким, но и многонациональным. Здесь торговали китайцы и греки, персы и арабы, индусы и египтяне. Много веков стоял Нахшаб на месте нынешнего городища Еркурган, значительно разросся вширь: один только рабад — поселения ремесленников и рабочего люда вокруг города — занимал несколько километров, прежде чем город был разрушен одной из фаланг Александра Македонского. Греческие летописцы свидетельствуют, что ожесточенное сопротивление оказывали не только горожане, но и поселения ремесленников и прежде всего Казбиона — прадедушки нынешнего Касба. Это поселение, история которого незаслуженно остается вне внимания историков, в древних летописях упоминается еще не раз. Много веков спустя именно казбионцы сумели противостоять прославленному полководцу эфталитов Бахрама Чубину. Однако не только Чубин обращал взоры на Нахшаб. Здесь в поисках добычи бродили бесчисленные войска персидского царя Кира II, затем Ксеркса, Селевка I. Некогда богатейший из городов Центральной Азии в качестве дани поставлял Ксерксу не только быстроногих боевых лошадей, лучшие хлеба, но и бесстрашных воинов. А для строительства персидских городов вывозился местный бутовый камень. Город был разрушен окончательно, но непокоренный народ обосновался в 16 — 17 километрах от города, в поселении мастеров-оружейников и охотников. По свидетельству греческих купцов и путешественников, новый Нахшаб в VI-VII веках пережил второе рождение. Только внешние стены крепости составляли 4,5 километра. И вновь вокруг города появились кварталы кожевников, гончаров, земледельцев. А стены были настолько велики и прочны, что китайские купцы в своих записях назвали его «Нахшеб-боло», то есть «Высокий Нахшаб». Живописно расписал Нахшаб того времени живший в X веке бухарец Наршахи в своем знаменитом труде «Худуд ал-алам». Кстати, Наршахи застал Нахшаб не в период его второго расцвета, а скорее — его заката. А ведь до этого Нахшаб стал жертвой междоусобиц персидского царя Заххока и принца Жамшеда. Ценой вероломства и военной хитрости Заххок вышел победителем и овладел городом и крепостью. Легенда гласит, что у Заххока при сражении всегда из плеча выходили две громадные змеи, которые умерщвляли все живое. Отсюда якобы название цитадели царя — Калаи Заххоки Марон, то есть крепость змей Заххока. Но это легенда. Ближе к исторической правде то, что в армии Заххока использовали змеевидные сабли и на щитах для устрашения соперников помещали изображения драконов, и потому прозвали их Заххоки Марон.

Так или иначе, но и это местоположение столицы Наутаки, важнейшего стратегического города между Согдом и Маргианой, было вновь разрушено за непокорность его жителей. На этот раз воинами арабского халифа Кутейбы. Даже после падения столицы его непокорные жители долгие годы вели партизанскую войну. Истории известно великое восстание под руководством Муканны. Именно оно послужило поводом для послабления гнета, а наместник халифа Маъмун ал Харун, брат известного по «Тысячи и одной ночи» Рашида ал Харуна, провел ряд благопристойных реформ, которые послужили основанием для нового развития Нахшаба, имевшего уже и арабское название — Насаф.

Историки утверждают, что именно на период IX-XII веков приходится расцвет города, имеющего два названия. Строились десятки мечетей, медресе, караван-сараев, на местном базаре продавались товары со всех концов света. Местный житель Абу Аббас Жафар ибн Мухаммад Мустагфири, может быть, первым написал двухтомник по истории Нахшаба-Насафа, в котором город упоминается как «драгоценный Нахшаб». Много лет спустя такой же эпитет употребляет и другой исследователь истории и литературы Макдиси. Не каждый из городов Востока удостаивался такой чести. Видимо, было за что. Как утверждает неутомимый исследователь истории края профессор С. Лунина, к XI веку Нахшаб стал одним из крупнейших городов Востока, в нем проживало свыше 30 тысяч человек. Столько же в то время проживало и в Бухаре, Багдаде и Дамаске. Кстати, о последнем: дамасская сталь, как известно, отличалось особой прочностью. Ученые предполагают, что такую сталь изготавливали не в Дамаске, а в Нахшабе. Но поскольку большая часть вооружения — клинков и доспехов — поставлялась в Дамаск, сталь приписывали именно этому городу.

И цвести бы городу и дальше, стать одним из центров мировой культуры и науки, если бы история не уготовила ему другую судьбу: нашествие монгольских орд Чингизхана отбросило Нахшаб на сотню лет назад. Добыча была настолько богата, а пастбища столь обильны, что войска Угудэя и Тулехана почти два года были на иждивении Нахшаба. Если учесть, что численность войска почти в три раза превышала численность горожан, то не трудно догадаться, что драгоценный город очень скоро стал нищенствовать. Такого урона Нахшаб еще не знал в своей истории. Лишь через сотню лет более либеральный, чем сородичи, чингизид Кепекхан попытался объединить зияющие разрухой владения некогда цветущего царства, провел ряд административных и денежных реформ, занялся строительством и благоустройством. Личность Кепекхана довольно противоречива и мало еще изучена, но разрозненная земля Мовароуннахра обязана ему многим. Всю территорию он разделил на туманы по принципу всеобщей воинской обязанности, затем провел денежную реформу, введя в оборот медные, серебряные и золотые монеты, обязательные для приема во всех торговых операциях. Кстати, бытует мнение, что вошедшие в обиход на Руси «копейка», «алтын» и другие экономические термины именно кашкадарьинского происхождения. А Карши обязан Кепекхану своим названием. Дело в том, что Кепекхан, хорошо осознав роль Ислама в управлении государством, не препятствовал строительству мечетей, медресе, других богоугодных дел, покровительствовал, насколько позволял ему кругозор, торговле, построил на месте нынешнего Старого города ханский дворец, именуемый монголами «Карши». Рядом с дворцом правителя были построены и другие государственные учреждения, проведена оросительная сеть, а вскоре вокруг дворца появились и другие сооружения. Так возник нынешний Карши. И не случайно самые древние архитектурные памятники относятся именно к этому периоду. Однако уже в третий раз не суждено было Нахшабу быстро встать на ноги. После смерти Кепекхана понадобилось немало лет, чтобы о городе заговорили вновь. Иноземные купцы отмечали, что в ту пору в Карши было 10 караван-сараев, 28 мечетей, процветала музыка, поэзия, торговля. Но даже великий Сахибкиран не смог уберечь вновь процветающий город от очередного ограбления и разрухи. Золотоордынец хан Тохтамыш, пользуясь тем, что Амир Темур находился в Мазендаранском походе, вероломно напал на мирный город, превратив его в огромный костер. Как свидетельствуют летописцы, пожар бушевал не менее 10 дней, сотни мастеров и ремесленников были увезены в Кипчакскую степь. Хорошо понимая, что такая же участь ждет и другие города Мовароуннахра, Амир Темур спешно вернулся на родину и стал преследовать своего вероломного врага в Кипчакской степи. Лишь разгром последнего почти на сотню лет освободил Карши от вражеского нашествия. По величайшему указу повелителя в Карши было построено множество мечетей, медресе, разбиты сады, новый импульс получили торговля и культура. Даже после смерти Сахибкирана Карши был одним из процветающих городов Мовароуннахра. Мухаммед Захириддин Бобур, побывавший здесь, отметил в своем «Зафарнаме»: «Город многонаселен и пристоен, здесь хлеба и дыни хороши». Именно в это время жил и творил знаменитый каршинец Зияддин Нахшаби. Его трактатами до сих пор пользуются в школах Индии и Пакистана. Именно здесь он создал свои неповторимые творения «Гулбиз», «Жузийат-ул Кулайат» («Части и целое»), «Тутинамэ» («Сказания попугая»). А другой известный каршинец, сын простого строителя Камолиддин Биноий слыл известным поэтом. Даже великий Мир Алишер Навои отмечал необыкновенные способности юного каршинца. Биноий еще в юности стал искусным каллиграфом, ему давали переписывать книги великие поэты и писатели. Но способный юноша этим не ограничился, сам стал сочинять стихи. Да так успешно, что блестящий знаток тюркской литературы Е. Бертельс отметил, что творения Биноий «отличаются в высшей степени блестящим языком, отважными метафорами и сравнениями». Еще М. Горький в 1920 году, ознакомившись с русским переводом творчества Биноий, намеревался именно этим автором открыть ставшую знаменитой «Всемирную литературу». Но даже Горькому не все оказалось по силам: место Биноий в первом томе «Всемирки» занял другой автор. А сколько других великих поэтов, философов, мастеров проживало в Карши теперь уже не узнает никто. Как, например, усто Али Насафий, создатель и архитектор «Шахи-Зинды» в Самарканде, Мавлоно Мир Карший, Мавлоно Соили, Хисами, о которых так тепло и проникновенно отзывается Навои в «Аеджолис ун-нафаис». Многих из них уничтожил Шейбаниханн в 1500 году, когда при осаде Карши погибло 30 тысяч каршинцев, а оставшихся в живых после этой трагедии, в том числе Камолиддина Биноий через 12 лет уничтожил Исмаил-шах, поголовно истребивший весь город. Понадобилось триста с лишним лет, чтобы численность горожан была восстановлена, чтобы в городе вновь начали строить медресе и мечети, чтобы вновь земля каршинская порождала своих великих сыновей, таких, как Миробид Сайидо Насафий, целую плеяду других Нахшаби и Насафи, которые вновь восславили свою Родину.

Азам АЛИКУЛОВ.

В целях защиты здоровья населения

В Джизакской области в соответствии с программой «Год благотворительства и медицинских работников» за прошедший период этого года сданы в эксплуатацию десять новых сельских врачебных пунктов.

Один из них открылся в кишлаке Ламмикор Галляаральского района. Эта современная 50-местная лечебница будет обслуживать жителей кишлаков Октош, Бустон, Губдин, Кутал и Олмали.

Построенная в середине прошлого века Ламмикорская сельская участковая больница уже давно пришла в непригодное состояние. Теперь на ее месте возведен двухэтажный врачебный пункт, в котором есть кабинет физиотерапии, родильное отделение, дневной стационар, лаборатория. Необходимую помощь пациентам оказывают 15 квалифицированных медицинских работников.

Т. БЕКНАЗАРОВ, корр. УзА.

Новый колледж для коммунальщиков

В кишлаке Бустон Шахриханского района начал действовать профессиональный колледж коммунального хозяйства и сервисного обслуживания на 720 учащихся.

Строительство нового учебного заведения осуществили фирмы из Улугнарского района. Новый колледж располагает просторными учебными кабинетами, лабораториями, двумя компьютерными классами, оснащенными самой современной учебно-технической аппаратурой и оборудованием, семью производственными мастерскими, библиотекой, актовым залом, столовой, современной котельной, завидной спортивной базой. На строительство и оснащение нового колледжа израсходовано свыше 1,7 млрд. сумов.

К. НИЗАМОВ.
НИА «Туркистон-пресс».

Крупнейший производитель качественной кабельно-проводниковой продукции в Центральной Азии
УЗКАБЕЛЬ
предлагает широкий ассортимент выпускаемой продукции

Нам 65 лет
г. Ташкент, ул. Ф. Ходжаева, 2
Тел./факс: (+99871) 162-02-86, 162-13-33.
e-mail: marketing@uzkabel.uz
www.uzkabel.uz
Товар сертифицирован

Среди этой рекламы могла бы быть и Ваша!
Реклама в «Народном слове» — реальная поддержка Вашего бизнеса!
Мы ждем Вас по адресу: г.Ташкент, ул.Мехбустонлар, 32, комната 342. Тел.: 136-09-23, 132-10-63. E-mail: Xalk_svs@rambler.ru

Внимаию руководителей предприятий государственной, частной и других форм собственности!

СПЕЦИАЛИЗИРОВАННОЕ ХОЗРАСЧЕТНОЕ УПРАВЛЕНИЕ МИНИСТЕРСТВА ОБОРОНЫ РЕСПУБЛИКИ УЗБЕКИСТАН

объявляет о том, что тендер, проведенный в период с 10 сентября 2006 года по 10 октября 2006 года по закупке медицинского оборудования, считается несостоявшимся, и
ОБЪЯВЛЯЕТ О ПОВТОРНОМ ПРОВЕДЕНИИ ТЕНДЕРА
в период с 23 октября 2006 года по 23 ноября 2006 года
НА ПОСТАВКУ СЛЕДУЮЩЕГО МЕДИЦИНСКОГО ОБОРУДОВАНИЯ:

- гастрофиброскоп;
- дефибриллятор;
- кардиомонитор;
- электрокардиограф;
- набор реанимационный.

Для получения тендерной документации необходимо перечислить 40 000 сумов на расчетный счет 20210000903962263002 в Инкомбанке "Ипак йули" в г. Ташкенте, МФО 00444, ИНН 202692074.

Прием предложений — ежедневно (кроме субботы и воскресенья) с 10.00 до 12.00 по адресу: г. Ташкент, ул. Академика Абдуллаева, 100 (бюро пропусков).

Последний срок приема тендерных предложений — 23 ноября 2006 года до 13.00.

За справками обращаться по телефонам: 8 10998 (371) 169-85-77, 169-88-02.

ВНИМАНИЮ ВСЕХ ОРГАНИЗАЦИЙ И ПРЕДПРИЯТИЙ!

ЗАКАЗЧИК – Инжиниринговая компания «Служба единого заказчика» хокимията г. Ташкента

ОБЪЯВЛЯЕТ КОНКУРСНЫЕ ТОРГИ ПО ОБЪЕКТУ
«Строительство Республиканской специализированной школы для одаренных детей в Юнусабадском районе» на 280 уч. мест под ключ.

Финансирование осуществляется за счет средств Внебюджетного фонда школьного образования, выделенных заказчику.

Срок завершения работ — 31 декабря 2006 года.

Организатор конкурсных торгов — Департамент строительства и инвестиционных программ хокимията г. Ташкента.

Предприятия и организации должны соответствовать следующим условиям: *иметь оборотные средства в размере не менее 20% от стоимости предмета конкурсных торгов или поручительство банка на предоставление указанных средств, производственую базу, трудовые ресурсы и специалистов, необходимых для выполнения работ (услуг), обладать опытом работы на объектах, аналогичных конкурсному, гражданской правоспособностью и полномочиями на заключение договора.*

Для участия в торгах по отбору подрядных организаций и приобретения конкурсной документации необходимо обратиться с письменным запросом к организатору торгов — в Департамент строительства и инвестиционных программ хокимията г. Ташкента по адресу:

г. Ташкент, проспект Узбекистанский, 16 А, 2-й этаж, комн. 202. Телефон 139-42-26. Факс 139-46-00.

Стоимость одного комплекта конкурсной документации — 50 000 сумов.

Оферты принимаются организатором торгов по адресу: г. Ташкент, проспект Узбекистанский, 16 А, 2-й этаж, комн. 202. Телефон 139-42-26. Факс 139-46-00. Последний срок предоставления оферт организатору торгов — к дню и часу вскрытия оферт по адресу: г. Ташкент, ул. Мовароуннахр, 3, хокимият города Ташкента. Вскрытие оферт состоится через 30 дней после опубликования объявления.

Субботний калейдоскоп

Таланты и поклонники

НАШ ГОЛОС В «БЕСКРАЙНИХ СТЕПЯХ»

В очередной раз Узбекистан стал первой страной на международном музыкальном конкурсе. Эту новость буквально на днях привезла из Казахстана юная певица Лилия Фаткулина, ставшая обладательницей Гран-при, а значит, абсолютной победительницей IX Международного конкурса популярной музыки и песни «Жахан Дала», прошедшего в городе Актау.

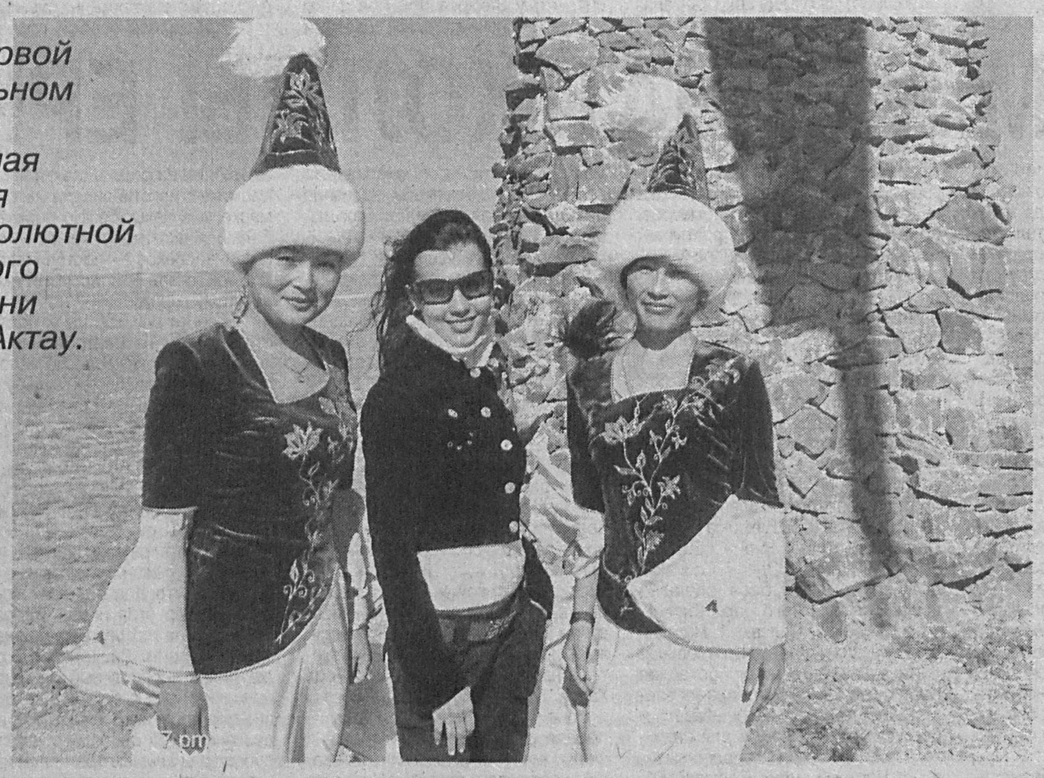

Музыкальный конкурс «Жахан Дала» проходит уже в девятый раз. Но Узбекистан только впервые принял в нем участие, причем наша певица сразу увезла с собой главный его приз. Это было неожиданно, но вместе с тем очень приятно.

— Вдвойне приятно от того, — рассказывает Лилия, — что я ехала без особой подготовки. Приглашение поступило довольно поздно. И на репетиции времени не было. Мы с моим руководителем Рустамом Хамракуловым только успели определить, какие песни я повезу с собой.

Лилия Фаткулина — выпускница студии «Аладдин» под руководством Рустама Хамракулова, студентка Государственной консерватории Узбекистана — уже не первый раз представляет нашу страну на вокальных конкурсах международного масштаба. В списке ее наград первые места на конкурсах в Ялте и Санкт-Петербурге. А теперь вот и высшая награда — Гран-при.

— Честно говоря, я старалась занять хотя бы первое место, — продолжает Лилия, — но никак не могла «дерзнуть» на Гран-при. А ставить для себя предел ниже первой ступени было бы, мягко говоря, стыдно. И вот, когда уже объявили все места, мне стало страшно: неужели я осталась за бортом? И тут председатель жюри объявляет меня обладательницей Гран-при... Я закрывала финальный Гала-концерт песней Лары Фабиан, название которой в переводе означает «Я в это верю». Хотя, я с трудом верила в то, что вообще происходит... (смеется). Уже после финала я давала интервью местным журналистам. В Казахстане этот конкурс широко освещался по телевидению и в газетах.

— Ты ведь конкурсантка со стажем, чем именно этот конкурс тебе запомнился?

— Ну, во-первых, это мой первый взрослый конкурс. До этого были юношеские. В этот раз возрастной критерий участников составил 18 — 28 лет. Во-вторых, я впервые поехала одна, без руководителя, коллектива. Хотя Рустам все равно поддерживал меня: мы общались посредством SMS. Что касается самого конкурса, то в нем приняли участие 20 певцов из пяти стран: Казахстана, России, Узбекистана, Азербайджана и Туркменистана. Голоса участников меня просто поразили: очень сильные. И репертуар конкурса был необычный: звучали и эстрадные, и фольклорные, и джазовые композиции. Сама я в первом отборочном туре исполняла песню на узбекском языке «Она диер», во втором — «Я в это верю» и в третьем — свою авторскую песню «Апрель» в рок-стиле. Все выступления оценивало жюри, в которое вошли представители всех стран-участниц. Узбекистан представлял Музаффар Сидиков — генеральный директор продюсерской компании «Glamour event management». Почетным гостем и членом жюри конкурса был певец и композитор из Нигерии Эко Эммануэль.

— А чем запомнилась внеконкурсная программа?

— Название конкурса «Жахан Дала» переводится как «Бескрайние степи». Действительно, конкурс, по большому счету, проходил в степи, прямо посреди которой выросла огромная сцена в окружении ста юрт. Дело в том, что конкурс был приурочен ко Дню города Форт-Шевченко. То есть получился двойной праздник. Параллельно с конкурсом проходили народные гуляния. В юртах готовили национальные блюда всех стран-участниц, поэтому аромат стоял такой, что все время, даже если ты не голоден, хотелось есть. В других юртах были открыты ремесленные выставки... Все это было настолько интересно: настоящий этнический фестиваль. К примеру, мы заходили в юрту попробовать азербайджанскую кухню, и конкурсанты из Азербайджана пели свои национальные песни, потом шли к казахам, там пели уже они. Словом, было очень весело, много интересных впечатлений.

Эльвира АБДУЛЛАЕВА.

ПЕРВАЯ ИГРА — на ура

Несмотря на то, что погода оставляла желать лучшего, вечер во Дворце культуры авиастроителей, где по традиции и проходят игры КВН, оказался самым что ни на есть жарким. Горячие дружеские объятия, много, много теплых слов, ну и, конечно же, знойная игра задали тон осеннему вечеру. После летних каникул, на которые кавээнщики ушли, отыграв четвертьфинала, зрители, болельщики и просто любители посмеяться снова встретились, чтобы услышать заветную фразу: «Мы начинаем КВН».

Напомним, что вместо четырех команд, как было запланировано в начале, путевку в полуфинал получили шесть в пропорции 50 на 50: три столичные команды — «Гольфстрим», «Дети закона», «Пятый угол» и три, представляющие города Навои, Бекабад и Зарафшан, — «Новая волна», «Мет. Ко», а также «Золотая лихорадка». Такой расклад событий подстегнул уже отчаявшихся взойти на пьедестал почета КВНщиков, подарив им еще одну возможность блеснуть остроумием. И они не упустили свой шанс.

Первая игра полуфинала, как и все остальные выступления, преподнесла свои неожиданности. Вместо состязания в веселости и находчивости в формате «по три», члены жюри для большей объективности решили, что в обеих играх должны участвовать все шесть команд. Таким образом, каждой команде предстоит «сражаться» не в трех конкурсах, а в шести, по итогам которых и будут объявлены счастливчики-финалисты. Конечно, для выступающих такой подход в оценке их мастерства не очень удобен, ведь и шуток придется запасать в два раза больше, и репетировать — в два раза дольше. Но, как посчитало жюри, это станет настоящим экзаменом по принятию новых команд в армию корифеев КВН.

Надо сказать, что за первую часть «экзамена» — Приветствие, Биатлон и Музыкалку — команды получили отметки «хорошо» и «отлично». Определился явный лидер — «Дети закона» Ташкентского государственного юридического института, набрав практически максимальное количество баллов. Харизма, яркие актерские данные, хорошие голоса представителей этой команды легли в основу их победы. Что же касается шуток, то здесь блеснула команда «Гольфстрим». Вот некоторые из них:

«Объявление в газете: ташкентский гидрометцентр примет на работу человека с хорошей интуицией».

«Говорит отец сыну:

— Сынок, уже 40 лет я пеку булочки с маком. Твой дед их пек, и его дед тоже их пек. Так что ты будешь заниматься этим же.

— Пап, я, конечно, ничего не имею против, но давай уже начнем их продавать».

В таком мажорном настроении прошла вся игра. Имена же команд-финалисток станут известны лишь сегодня вечером после второго полуфинала. И хотя «Дети закона» почти закрепили за собой звание победителей, в том, что игра выдастся достаточно напряженной, сомневаться не приходится. Ведь КВН — непредсказуемая штука.

Егор ШАРАЙ.

Конкурсы

Состоялось награждение победителей международного конкурса «Мы любим — мы любимы», организованного Германским обществом по техническому сотрудничеству (GTZ) совместно с ТДФ при поддержке Посольства Германии в Узбекистане и Гете-института в Ташкенте.

Все это — счастливые моменты...

Конкурс фотографий проводился в течение двух месяцев. За это время организаторы получили множество самых разнообразных снимков из Узбекистана, стран СНГ и Европы. Работы оценивало компетентное жюри, в их числе и мастер фотообъектива Марина Богатырева (Ташкент). В рамках проекта для участников из Узбекистана был также организован двухдневный семинар «Молодежь и толерантность» по теоретическим и практическим аспектам толерантности в многонациональном государстве.

— Этот проект помог молодежи выразить свое отношение к любви и толерантности в современном мире, что является очень актуальным в наши дни, — рассказала член жюри пресс-атташе по культуре Посольства ФРГ в Узбекистане Джессика Ангель. — Не так-то просто сделать снимки на эти темы. Признаюсь, были также работы, которые не совсем им соответствовали. Но мы нашли в них много других интересных идей.

А итоги конкурса таковы: первое место и главный приз — цифровая камера — отправились в Украину (Никита Стриченко, фотография «Сон»). Второе место завоевал Элер Нематов из Бухары за снимок «Мать и дочь». Приз же за третье место отправился в Европу австрийцу Веберу Зигфриду.

— Конечно, хотелось бы, чтобы возрастной критерий конкурса был расширен, поскольку здесь очень много работ начинающих фотографов, которые только недавно взяли в руки фотоаппарат, — поделилась Марина Богатырева. — Есть несколько ярких и оригинальных авторов. Но в целом хотелось бы более высокого уровня. Кстати, те работы, которые я выделила, и получили призовые места. Так что в объективности жюри сомневаться не стоит.

Ирина СЕРЫХ.

Спорт

Кураш в Киеве и Санто-Доминго

В эти дни в Санто-Доминго (Доминиканская Республика) проходит IV чемпионат мира по борьбе кураш. В финальных поединках определятся сильнейшие в своих категориях юноши и девушки.

Украинскую делегацию возглавляет хорошо знакомый узбекским любителям кураша борец, заслуженный тренер Украины, руководитель республиканской Федерации кураша Владимир Мачугин. Перед вылетом в Санто-Доминго он дал короткое интервью.

— Основной целью нашей поездки за океан является моральная, психологическая и физическая подготовка молодых украинских курашистов перед предстоящими большими соревнованиями международного уровня, — сказал В. Мачугин. — Кроме соревнований, мы примем также участие в работе VII конгресса Международной ассоциации кураша (МАК). В ходе работы конгресса намерены обменяться опытом проведения соревнований подобного уровня и предложить руководству МАК провести очередной международный турнир по курашу в Украине.

По мнению Мачугина, кураш имеет очень хорошие перспективы в Украине.

— Для этого у нас есть прекрасные условия, множество болельщиков и главное — сильные спортсмены, — считает он.

ИА «Жахон».

НОВОСТИ КУЛЬТУРЫ

В Ташкентском доме фотографии Академии художеств Узбекистана открылась выставка «Хорезмская Академия Маъмуна — колыбель мировой науки».

Посвящается юбилею Академии Маъмуна

На ее открытии особо отмечалось, что всестороннее изучение и пропаганда истории и научного наследия Хорезмской Академии Маъмуна, 1000-летний юбилей которой широко празднуется по инициативе Президента Ислама Каримова, имеет важное значение в формировании у молодежи чувства национальной гордости.

На выставке, организованной Академией художеств Узбекистана совместно с Ташкентским домом фотографии и Дирекцией художественных выставок, широко представлены снимки фотомастеров нашей страны, запечатлевшие древние памятники, археологические находки, уникальные рукописи великих ученых.

Здесь можно также увидеть принадлежащие кисти известных художников Чингиза Ахмарова, Малика Набиева, Темура Сагдуллаева портреты великих ученых Аль-Хорезми, Абу Райхана Беруни, Абу Али ибн-Сино, жизнь и деятельность которых были связаны с Хорезмской Академией Маъмуна.

Передвижная фотовыставка

В Фаришском районе Джизакской области открылась передвижная фотовыставка на тему «Нуратинско-Кызылкумский охраняемый мир природы».

Она организована правительством Республики Узбекистан совместно с Глобальным экологическим фондом Программы развития ООН в рамках проекта «Создание Нуратинско-Кызылкумского биосферного резервата». На выставке представлены фотоснимки, запечатлевшие картины неповторимой природы Нуратинских гор, южных Кызылкумов, Арнасайских озер.

— Большой интерес вызвала выставка у школьников, — сказала наблюдатель проекта Каромат Ибадова. — Ведь в школах Фаришского района уделяется особое внимание повышению экологической культуры детей. Здесь регулярно устраиваются «Праздник деревьев», «Экофестиваль» и другие мероприятия, направленные на воспитание у ребят любви к родной природе, бережного к ней отношения. У нас работает клуб «Зеленые стражи», различные кружки юных натуралистов.

Кузница юных талантов

Учкурганский лицей-интернат изобразительного и прикладного искусства по праву считается кузницей юных талантов.

Сегодня в его стенах молодежь обучается на двух отделениях по шести специальностям. Около трехсот юношей и девушек перенимают у опытных наставников азы мастерства, чтобы в дальнейшем стать квалифицированными специалистами по книжной графике, лаковой миниатюре, живописи, резьбе по дереву, скульптуре и другим направлениям прикладного искусства.

Многие выпускники интерната, обучающиеся сейчас в вузах страны, были участниками международных конкурсов. Обладателем золотой медали на конкурсе в японском городе Хиросима стал Шерзод Турабаев. Там же призовых мест удостоились учащиеся лицея Хамро Нигманахунова и Элъер Атаханов. Дипломами международных конкурсов в Чехии и Индии награжден и Улугбек Отаназаров.

УзА.

Олимпийские вести

Серию почтовых марок, посвященных Олимпийским играм 2008 года, выпустили в Китае, сообщает газета «Жэньминь Жибао». Серия состоит из четырех марок с изображением пиктограмм, иллюстрирующих баскетбол, фехтование, парусный спорт и гимнастику. Стоимоость марок составляет от 60 фэней до 3 юаней (около 30 американских центов).

В Пекине Оргкомитетом предстоящей летней Олимпиады были обнародованы графические символы олимпийских видов спорта, по которым пройдут соревнования. 35 пиктограмм выполнены в черном цвете на белом фоне и внешне напоминают китайские иероглифы. Их планируют использовать во время трансляций соревнований по телевизору, на пригласительных и входных билетах, при оформлении спортивных сооружений и в ландшафтном дизайне. Эти символы разрабатывались четырьмя дизайнерскими институтами и организациями с марта 2005 года, сообщает агентство Синьхуа.

Международный Олимпийский комитет (МОК) объявил состав Оценочной комиссии, которая в феврале — марте 2007 года посетит города, претендующие на проведение зимних Олимпийских игр-2014: Сочи (Россия), Зальцбург (Австрия) и Пьонгчанг (Южная Корея). Перед официальными поездками комиссия ознакомится с Заявочными книгами городов-претендентов, которые должны предоставить ее до 10 января. Хозяин XXII зимних Олимпийских игр 2014 года будет выбран голосованием на 117-й Генеральной сессии МОК, которая пройдет в Гватемале с 4 по 7 июля 2007 года, сообщает газета «Советский спорт».

По инициативе комиссии МОК по культуре и олимпийскому образованию, Международный Олимпийский комитет объявил о проведении конкурса «Спорт и фотография». Как сообщает НОК Узбекистана, в нашей стране пройдет региональный этап конкурса, в котором примут участие только фотографы-любители. По итогам регионального конкурса будут отобраны три лучшие работы и направлены в МОК для принятия участия в финальном этапе конкурса. Восемь финалистов будут отмечены наградами МОК. Подробно об условиях конкурса можно ознакомиться на официальном сайте НОК Узбекистана www.olympic.uz

Народное слово
Халқ сўзи

УЧРЕДИТЕЛИ:
Олий Мажлис Республики Узбекистан и Кабинет Министров Республики Узбекистан

И.о. главного редактора Ш. ЖАББАРОВ

Газета зарегистрирована в Узбекском агентстве по печати и информации. Регистрационный № 002. Индекс 166. Заказ Г-1227. Объем 2 печ. л. Тираж 6736. Способ печати офсетный. Формат А-2.

Газета сверстана оператором ЭВМ В. ШЕВНИНЫМ.
Время подписания в печать по графику — 21.00.

Отделы редакции:
Общественно-политической жизни — 133-09-97
Экономики — 133-48-04
Международной жизни, новостей и спорта — 133-95-01
Науки, образования и здравоохранения — 133-67-55
Культуры, духовности и просветительства — 133-67-55
Обращений и связей с общественностью — 136-09-67
Секретариат — 133-28-49
Рекламы — 136-09-25

* Адрес: 700000, Ташкент, ГСП, ул. Матбуотчилар, 32.
Адрес в Интернете: Http: Narodnoeslovo.uz
E—mail: slovo@uzpak.uz

Редакция принимает к рассмотрению для публикации материалы не более 7 машинописных страниц через 2 интервала.

Дежурный редактор П. ДЮГАЙ.
Дежурный О. НЕПОМНЯЩАЯ.
Корректор Ф. ГИБАЗОВА.

Отпечатано в типографии издательско-полиграфической акционерной компании «Шарк», адрес предприятия: улица Буюк Турон, 41. Газета выходит пять раз в неделю, кроме воскресенья и понедельника 1 3 4 5 6.