O'ZBEKISTON RESPUBLIKASI MILLIY KUTUBXONASI INV.№

Народное слово

Узбекистан – государство с великим будущим

Издается с 1 января 1991 года • Http: HC.uzpak.uz • E-mail: slovo@uzpak.uz • 9 апреля 2003 года, N 77 (3169) Среда

В Олий Мажлисе

ВНИМАНИЕ ЗДОРОВЬЮ МОЛОДЕЖИ

Вчера состоялось заседание Комитета Олий Мажлиса по делам молодежи, посвященное ходу исполнения законов "О наркотических средствах и психотропных веществах" и "О профилактике заболевания, вызываемого вирусом иммунодефицита человека (ВИЧ-инфекции)" в Самаркандской области.

Как было отмечено на заседании, результаты контрольно-аналитической проверки показали, что в области осуществляется определенная работа по исполнению данных законодательных актов. Но вместе с тем выявлено немало недостатков. Так, частной фирмой "Темирчи", Самаркандским филиалом АО "Узбектелеком" и другими организациями грубо нарушается статья 7 Закона "О наркотических средствах и психотропных веществах", касающаяся лицензирования деятельности, связанной с оборотом наркотических средств, психотропных веществ и прекурсоров. Это влечет за собой несоблюдение и других статей. Между тем со стороны контролирующих учреждений области к ответственности никто не привлекался.

Также было обращено внимание, что имеются факты нарушения Закона "О профилактике заболевания, вызываемого вирусом иммунодефицита человека (ВИЧ-инфекции)". Остро стоит вопрос отсутствия в лабораториях области достаточных средств, диагностической аппаратуры, необходимых препаратов при переливании крови больным.

По рассмотренным вопросам даны рекомендации, принято соответствующее постановление, назначены лица, ответственные за его исполнение.

Ольга ЛИСИЦКАЯ, наш корр.

ПАНОРАМА ДНЯ

СТАЛ КОРОЧЕ ПУТЬ

На тринадцатикилометровую ветку увеличилась протяженность троллейбусной городской линии Джизака. Она соединила промышленную зону завода "Пластмасс" и комплекс зданий и жилого микрорайона чулочной фабрики. Новая троллейбусная линия прошла по оживленному проспекту Дружбы народов. Создание ее обошлось областному центру в 100 миллионов сумов.

ЕЩЕ ОДНА «НЕОТЛОЖКА»

В Папском районе Наманганской области введена в эксплуатацию новая больница экстренной медицинской помощи. Учреждение, созданное на базе одного из отделений районной больницы, стало филиалом областного научного центра экстренной медицинской помощи. В «неотложке» Папского района есть отделения реанимации, анестезиологии, хирургии, травматологии, терапии, педиатрии. Все они оснащены разнообразным современным оборудованием. Центр способен одновременно оказывать экстренную медицинскую помощь 60 пациентам.

ВЫЯВИЛ ЛУЧШИХ

В городе Ханабаде Андижанской области завершился XX традиционный международный турнир по боксу. Он проходил на базе спортивной арены профессионального колледжа бытового обслуживания. Организатором выступил детско-юношеский клуб "Турон". Турнир проходил 5 дней. За это время свое спортивное мастерство смогли показать 170 боксеров из всех регионов страны и соседних государств Центральной Азии. Состязание проходило в рамках нескольких весовых категорий. В десятку лучших вошли спортсмены Ш. Джуматкулов, Э. Маткаримов, братья Хасан и Хусан Сиддыковы, У. Хашимов и другие атлеты нашей страны, а также гости турнира.

О ПОГОДЕ...

ВОЗМОЖЕН ДОЖДЬ...

Дневная температура воздуха сегодня: по Каракалпакстану и Хорезмской области — 23—28 градусов тепла; по Бухарской и Навоийской областям — 25—30 тепла; по Кашкадарьинской и Сурхандарьинской областям — 27—32 тепла; по областям Ферганской долины — 25—30 тепла; по Ташкентской, Сырдарьинской, Джизакской и Самаркандской областям — 23—28 тепла.

В столице республики переменная облачность, возможен кратковременный дождь, гроза. Температура воздуха ночью 14—16 градусов тепла, днем — 26—28 тепла.

По сообщениям наших корреспондентов и информационных агентств.

Общественное мнение

ВЫСОКАЯ ОЦЕНКА ХОДА РЕФОРМ

«Узбекистан: общественное мнение — 2002» — так назывался опрос граждан нашей республики, проведенный Центром изучения общественного мнения «Ижтимоий фикр» в конце прошлого — начале нынешнего года. В нем принимали участие представители всех слоев населения — горожане и сельчане, мужчины и женщины, люди разных возрастов и национальностей, различного уровня образования, что обеспечило высокую степень достоверности полученных результатов.

Центр «Ижтимоий фикр» регулярно проводит социологические исследования с целью выявления общественного мнения о ходе реформ, осуществляемых в Узбекистане. Это дает возможность лучше понять сущность достигнутых успехов, выявить проблемы и трудности, стоящие перед нами на пути построения демократического правового государства.

Экономическое положение в Узбекистане позитивно оценивают 98,3 процента респондентов, при этом каждый второй опрошенный считает, что ход экономических реформ идет нормальными темпами. Процесс либерализации экономики оказывает влияние на формирование социальной самостоятельности и ответственности у жителей страны. Так, динамика изменения их отношения к решению повседневных проблем показывает устойчивую тенденцию роста числа граждан, надеющихся на самих себя и свои силы. Именно такие люди, как отмечал Президент Ислам Каримов, становятся главной гарантией социальной и политической стабильности, опорой, которая будет двигать наше общество по пути прогресса и процветания.

(Окончание на 2-й стр.)

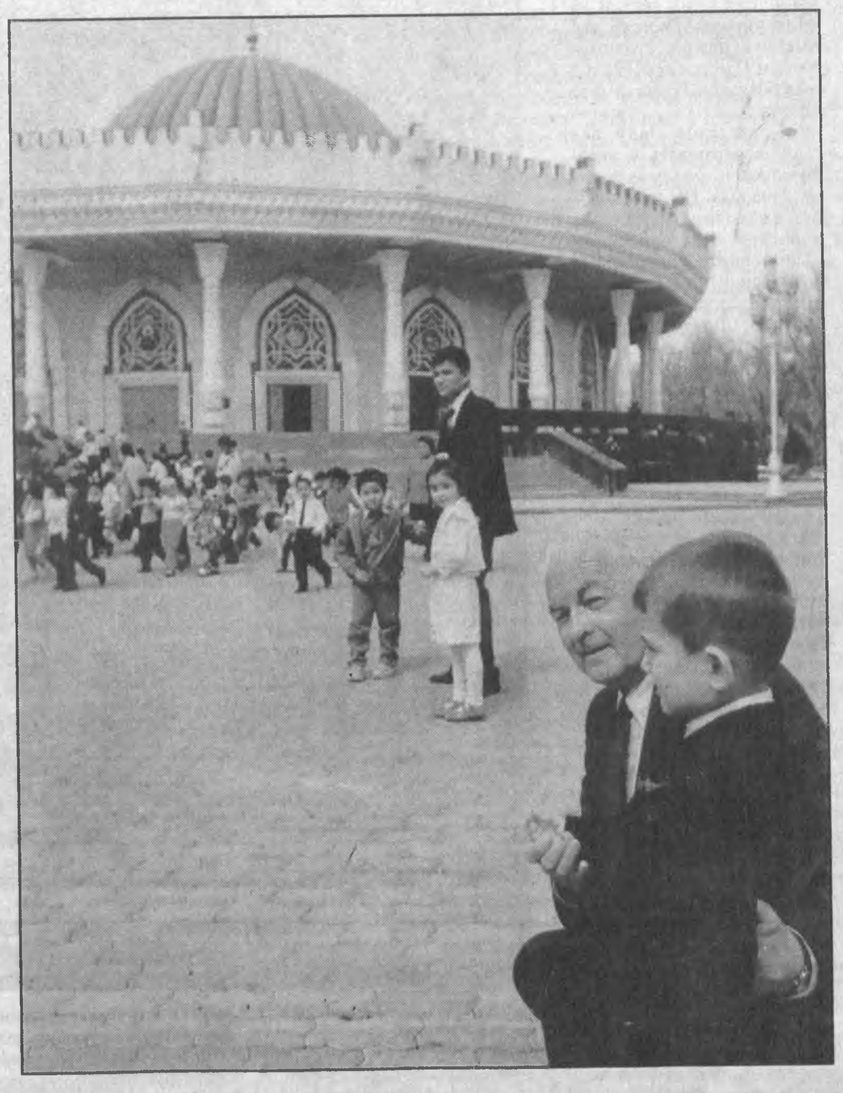

Сегодня — 667 лет со дня рождения Амира Темура

ВЛАСТИТЕЛЬ СЧАСТЛИВЫХ СОЗВЕЗДИЙ

...К концу этого дня, когда в вечернем небе наблюдалось необычное сочетание звезд, выпадающее раз в столетие, родился Амир Темур. Тогда же он и приобрел свой первый титул – Сахибкиран, что значит "Властитель счастливых созвездий". Пышный слог придворной летописи зафиксировал событие, с которого начинается новая эпоха на Востоке, ощутимо повлиявшая на весь мир, – "эпоха тысячи сражений", падения, казалось бы, несокрушимой Золотой Орды и возвышения Мовароуннахра, обретшего славу могущественного и сильного государства. Оно связано с именем этой выдающейся личности, прославившейся как легендарный полководец и мудрый государственный деятель.

Он родился в небольшом селении в округе Кеша, который за обилие садов и виноградников стал называться Шахрисабзом. И навсегда сохранил любовь к родным местам, а став владыкой Мовароуннахра и сопредельных земель, по свидетельству Бабура, хотел сделать этот город столицей своего государства. Подтверждением тому стал и возведенный им дворец Ак-Сарай, задумывавшийся как правительственная резиденция...

(Окончание на 2-й стр.)

НА СНИМКЕ: вчера у Музея истории Темуридов.
Фото Рашида ГАЛИЕВА.

«УЗМЕТКОМБИНАТ» — ЗА ПАРТНЕРСТВО

Лом и металлические отходы можно встретить на каждом углу. На предприятиях также скопилось немало устаревшего оборудования, вышедшей из строя сельскохозяйственной техники. Те, кто вовремя сдают их на переработку, не остаются в проигрыше. Акционерное производственное объединение «Узметкомбинат» повысил закупочные цены на такое сырье еще на десять процентов.

Эти данные приводились на состоявшемся в Бекабаде заседании Республиканской комиссии по контролю и координации заготовки и сдачи на переработку лома и отходов черных и цветных металлов. В этом заседании, посвященном итогам обеспечения «Узметкомбината» сырьем за январь—март, приняли участие руководители соответствующих министерств, ведомств, ассоциаций, территориальных органов управления, других организаций, занимающихся сбором и сдачей вторичного металлического сырья.

Вел заседание Государственный советник Президента Республики Узбекистан И.Джурабеков.

За три месяца текущего года бекабадские металлурги приняли от своих партнеров почти на 4,5 тысячи тонн вторичного сырья больше намеченного. А это обеспечивает стабильную работу предприятия, имеющего важное значение в экономике страны. В течение первого квартала здесь было выплавлено 116,9 тысячи тонн стали, поставлено потребителям 106,3 тысячи тонн готового металлопроката. Вместе с тем полностью прекращена доставка со стороны строительной арматуры, стальных шаров, необходимых для народного хозяйства, горно-металлургической промышленности республики. Наоборот, расширились возможности для поставок такой продукции за пределы республики, экономии валютных средств. За три месяца предприятию удалось экспортировать продукцию на сумму 8,9 миллиона долларов США. А это почти вдвое превысило предусмотренный показатель.

Правительственное задание по обеспечению «Узметкомбината» вторичным сырьем в первом квартале нынешнего года было перевыполнено почти по всей территории нашей страны. Особенно хорошо эта работа организована в Республике Каракалпакстан, городе Ташкенте, Ташкентской и Ферганской областях. В связи с этим была выражена благодарность предприятиям и организациям, предпринимателям, занимающимся сбором и сдачей на переработку вторичного сырья. До первого апреля этого года сделан запас сырья в объеме 100 тысяч тонн.

Общее состояние по сбору и сдаче на переработку лома и отходов металлов на заседании комиссии было признано удовлетворительным. Вместе с тем было рекомендовано не снижать темпов работы, строго соблюдать разработанный график. А руководству «Узметкомбината» указано на необходимость непрерывного совершенствования закупочных цен на сырье, разработки тарифов оплаты за сданное сырье с учетом условий и возможностей каждого региона.

В заседании принял участие хоким Ташкентской области У.Мирзакулов.

Неъмат ДУШАЕВ, корр.УзА.

ЗА СЧЕТ ПРИБЫЛИ

«Зарметан» считается экономически преуспевающим кооперативным хозяйством не только в Кызылтепинском районе, но и во всей Навоийской области. В прошлом году с собранного хозяйством урожая хлопка и зерновых получено 600 млн. сумов дохода.

Недавно за счет этой прибыли проложены газо- и водопроводы в кишлаки Зарметан, Ревотун, Рохобод, Азизобод, Беришим. Протяженность проложенных водопроводных труб — четыре километра, газопровода — около двух километров. Газифицировано более 50 домов. К празднику независимости питьевой водой будут обеспечены и кишлаки Арабхона, Афгонон. Все затраты на эти нужды будут производиться за счет хозяйства.

УзА.

Репортеры сообщают

ПРОЕКТ «КАРАКАЛПАКСТАН-2» — В ДЕЙСТВИИ

Из года в год укрепляются экономические связи между Узбекистаном и Японией. Это можно видеть на примере работы, связанной с проектом «Каракалпакстан-2». Она направлена на смягчение последствий дефицита воды в Аральском бассейне и развитие экономики в регионе.

А.ОРТИКБОЕВ, корр. УзА.

В рамках данного проекта начиная с 1996 года правительством Японии оказывается безвозмездная помощь для улучшения медицинского обслуживания населения региона, поддержки развития сельского хозяйства.

Результаты такого сотрудничества — это 173 комбайна CLAAS, 26 комбайнов YANMAR, действующие на полях Каракалпакстана. При их помощи собран урожай пшеницы с 62 тысяч гектаров, риса — с 55 тысяч гектаров площадей.

Специалисты отмечают, сезон уборки зерновых при помощи современной техники сокращается на 15—20 дней, в результате урожайность повышается на 7-8 процентов.

Япония продолжает оказывать безвозмездную помощь. Недавно в Каракалпакстан завезены еще 23 комбайна марки CLAAS и семь комбайнов — YANMAR.

Презентация этих агрегатов состоялась в Нукусском производственном объединении «Агроинтехника». На ней Председатель Жокарги Кенеса Республики Каракалпакстан М.Ерниязов и Чрезвычайный и Полномочный Посол Японии в Узбекистане Акио Кавато отметили, что эффективность новых технических средств, являющихся еще одним результатом сотрудничества, проявится в ближайшее время.

Библиотека настоящего и будущего

Ольга ВИТАЛЬЕВА.

Развитие информационных технологий, без которых невозможно представить сегодняшний день, выдвигает новые требования в отношении работы библиотек, подготовки квалифицированных кадров в этой сфере. На открывшемся вчера семинаре в Ташкентском государственном институте культуры, организованном совместно с Гете-институтом Интер Национес Ташкент, как раз и будут обсуждаться вопросы проведения реформ в области информационно-библиотечного образования в Узбекистане.

Кроме того, руководитель семинара д-р Петер Водозек проанализирует достижения немецких специалистов в этом направлении. Надо сказать, Институт информационных средств города Штутгарт, который и представляет профессор, является инициатором проводимых в Германии изменений в структуре библиотечного образования на общегосударственном уровне. Потому представляется интересным ознакомиться с накопленным там опытом работы.

ВНИМАНИЕ — ДЕТСКОМУ СПОРТУ

В махалле «Робот» кооперативного хозяйства «Зарметан» Кызылтепинского района сдана в эксплуатацию спортивная площадка.

Планируется строительство спорткомплекса на десять тысяч мест в 17-м микрорайоне города Навои, спортзал медицинского колледжа, детская спортивная площадка на 400 мест в новом здании областного комитета профессиональных союзов и десятки других спортивных сооружений в Навбахорском, Канимехском, Учкудукском, Нуратинском, Кызылтепинском, Хатырчинском районах и городе Зарафшане.

Навоийский горно-металлургический комбинат обязался обеспечить спортивным инвентарем около 100 учащихся школ в степных районах области. Предприятием отремонтированы все подведомственные ему спортивные сооружения. А недавно горняки передали молодежи Нуратинского и Канимехского районов спортивный инвентарь на сумму пятьдесят миллионов сумов.

— Наш фонд создан недавно, но сделано уже многое, — говорит директор областного филиала Фонда развития детского спорта Нуриддин Тошев. — Заслуживает внимания то, что развитию детского спорта способствуют все организации, независимо от форм собственности. Например, открытое акционерное общество «Навоийсандо» принимает участие в строительстве современного теннисного корта для студентов горного колледжа. Такие крупные промышленные предприятия, как «Навоийазот», «Кызылкумцемент», «Электрокимё» ведут строительство различных спортивных сооружений в городе Навои.

УзА.

ПЛАНЕТА. ОПЕРАТИВНО

Спецназ действует

Спецподразделения армии США активно проводят в Багдаде тайные операции, сообщают американские источники. В число основных задач спецназа входят разведка, захват объектов и поиск «определенных лиц и химических веществ», как передает Lenta.ru. Часть операций проводится при взаимодействии всех сил авиации, армии и флота.

Идет поиск боевиков

Американские военные начали крупномасштабную операцию против талибов в афганской провинции Гильменд. По данным Reuters, в операции задействованы около 20 вертолетов и 70 военных транспортных средств. Американские военные ведут поиск боевиков к северу от столицы провинции города Лашкаргах.

Вирус выявлен и в Индии

Индийские власти сообщили о первом случае атипичной пневмонии в стране. Как сообщил глава департамента здравоохранения штата Махарштра, заболевшая – гражданка США, прибывшая из Китая. К настоящему времени от атипичной пневмонии в мире скончались 100 человек, передает Reuters.

Цены падают

Цены на нефть падают в ожидании возобновления иракского экспорта после скорой победы США в Ираке. Как передают информагентства, последние действия войск коалиции рынок расценивает как успешные.

Произошло землетрясение

Землетрясение силой до 5,8 балла по шкале Рихтера произошло в ночь на вторник в Японии, затронув семь префектур. Два подземных толчка с временной разницей примерно в 50 минут ощущались также в Токио, разбудив спящих жителей столицы. Сообщений о жертвах и разрушениях не поступало, передает РИА "Новости".

Анализ крови без контакта

Корпорация Fujitsu разработала аппарат, получивший название «Бесконтактная система биометрической идентификации», который позволяет производить анализ крови или идентифицировать личность посредством поднесения датчика к венам, расположенным на ладонях рук. Корпорация Fujitsu утверждает, что такая система бесконтактного анализа крови разработана впервые. «Аппарат быстро выдает заданную информацию, его можно устанавливать в различных местах и в различном положении. Он автоматически приспосабливается и к любому световому режиму, и к любому положению ладони», — сказал представитель корпорации Fujitsu. Уже в конце этого года аппарат поступит в массовую продажу, отмечает News.ru.com.

Сегодня — 667 лет со дня рождения Амира Темура

ВЛАСТИТЕЛЬ СЧАСТЛИВЫХ СОЗВЕЗДИЙ

(Окончание. Начало на 1-й стр.)

О Темуре и его эпохе сохранилось немало письменных свидетельств. Придворные летописцы, путешественники, послы и просто очевидцы событий составили яркую характеристику одной из самых непростых эпох в истории Востока. Образ Амира Темура всегда привлекал внимание и многих ученых мира. Вспомним интересный факт: в книге "Библиография работ об Амире Темуре", выпущенной в Узбекистане под редакцией академика Эдварда Ртвеладзе и Акмаля Саидова, насчитывается 27 стран, в которых появились труды об этом великом полководце и государственном муже. Но предшествующая литература очень однобоко интерпретировала его как завоевателя, хотя на самом деле он был выдающейся личностью на рубеже XIV-XV веков, заложившей основы государственного обустройства, реформировавшей армию, давшей развитие наукам и искусству, возродившей Великий шелковый путь. Не случайно правители многих стран водили с ним дружбу.

Но среди множества полководцев – и знаменитых, и грозных, и непобедимых – по пальцам можно пересчитать тех, кто разруху войны уравновешивал строительством новых городов и зданий, разумными законами и порядком в государстве. И, быть может, поэтому так ярко сохранено имя Темура в истории, что накрепко связано с Гур-Эмиром, Шахи-Зиндой, Биби-Ханым и другими красотами Самарканда, Шахрисабза и множества городов, где по его указу возводились мечети и медресе, базары и бани, строились каналы и мосты, высаживались цветы и деревья. Выигравший тысячу сражений, как утверждают летописцы Темура, он посадил за свою жизнь не менее тысячи садов. Он отдавал приказы закладывать рощи и парки, а Самарканд, ставший столицей его владений, простиравшихся от Поволжья до Индии, он уподобил саду.

Шесть веков назад Темур объединил разрозненные княжества в могущественную державу. Султанат великого Сахибкирана являлся последним крупнейшим государством в Евразии. Создав его, Амир Темур проявил себя человеком выдающегося ума. Примером может служить его "Уложение" — замечательный образец государственной мысли, свидетельствующий о степени мудрости, многогранной деятельности и глубоких познаниях Темура, создавшего этот своеобразный кодекс законов и руководства для правителей.

Образ Темура как крупнейшего государственного деятеля-реформатора средневековья, мужественного сторонника справедливости, покровителя науки и культуры пережил века вопреки различным идеологическим воздействиям, ревнивым и несправедливым оценкам. И возрождая сегодня многие нравственные ценности, почитая память великих предков, мы наполняемся безмерной гордостью, называя имя Амира Темура, на весь мир прославившего мощь и силу своего народа. Ведь наша история – основа духовности народа. Эта мысль убедительно прозвучала и в высказываниях Президента Узбекистана Ислама Каримова: "Исключительно важное место в процессе возрождения и роста национального самосознания и, если хотите, национальной гордости занимает историческая память, восстановление объективной правдивой истории народа, родного края, территории".

Сегодня благодаря независимости, обретенному суверенитету наш народ получил возможность воздать должное историческим заслугам своего великого соотечественника. В его честь учреждена одна из высших наград государства – Орден Амира Темура, воздвигнуты величественные памятники в Шахрисабзе и Самарканде. Статуя властителя счастливых созвездий верхом на коне украшает сквер его имени в центре столицы. Указом Президента 1996 год был объявлен Годом Амира Темура.

Мы к этому шли все годы, возвращаясь к исторической и культурной памяти народа. Об этом говорят и воздвигнутые за столь короткий в историческом плане срок архитектурные ансамбли и памятники нашим великим предкам – ученым, поэтам, общественным деятелям, духовным наставникам.

Одним из них в этом ряду стал и Государственный музей истории Темуридов – величественное здание в центре Ташкента, выросшее в ознаменование 660-летнего юбилея нашего предка. Музей возведен с целью широкой пропаганды истории и культуры эпохи Темуридов, воспитания молодежи в духе патриотизма и уважения к своему наследию.

Измеряя пройденный за годы независимости отрезок времени, мы с уверенностью констатируем: это сооружение по праву стало одним из самых монументальных, появившихся за годы преобразований в обществе, и в какой-то степени знаковым. Округлое здание, представляющее собой стилизованную корону правителя, устремилось ввысь на 30 с лишним метров, а его отделка рождает ассоциации с праздничными шатрами Амира Темура. Выразительный язык его архитектуры рассказывает потомкам властителя мира о славе и величии нашего древнего края. Музей является очагом духовного возрождения нации, мостиком, соединяющим день сегодняшний и вчерашний.

"Государственный музей истории Темуридов – еще одно конкретное доказательство победы исторической справедливости на нашей земле по отношению к личности Амира Темура. В этом музее, словно в зеркале, отражается и наше прошлое, настоящее и будущее". Символично, что эта запись появилась в Книге почетных гостей, оставленная Президентом страны на открытии музея. Над порталом главного входа – изображение трех колец государственного символа Сахибкирана. Этот знак был и на печати полководца, где начертаны слова: "Сила – в справедливости". Руководствуясь этим принципом, он завещал потомкам быть справедливыми в своих делах.

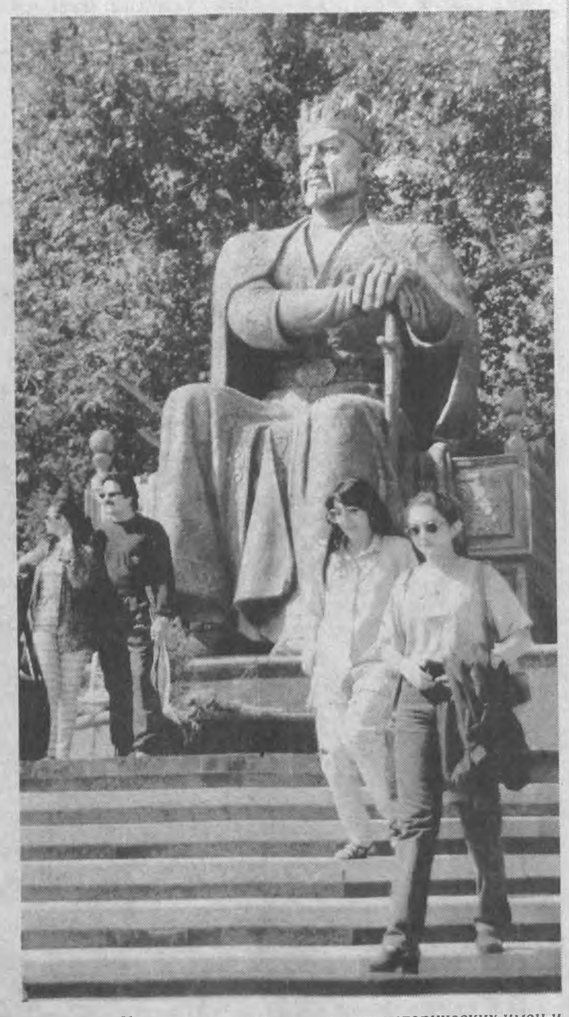

Сила справедливости привела к тому, что ныне имя и дела Амира Темура обрели достойную славу. Ведь именно последнее десятилетие дало мощный толчок для возрождения из небытия многих исторических имен и личностей, сыгравших незаменимую роль в становлении основ духовности.

О таком духовном обществе мечтал и Амир Темур, стремившийся добиться правопорядка и экономического процветания. К такому обществу идем и мы, вооружившись, словно завещанием, его мудрыми наставлениями вроде этого: "Сила – в справедливости". И своеобразным обращением к потомкам: "Сажайте сады везде, где можете"...

Лилия СТРУННИКОВА.

Фото Рашида ГАЛИЕВА.

Этнополитика в эпоху Темуридов

В условиях господства административно-командной системы и ее идеологии в советское время мы не только не знали полной правды о Великом Темуре, его социально-политической и этнокультурной деятельности, но и всячески шельмовали Великого Сахибкирана, рисовали его жестоким тираном и варваром, якобы несшим народам только разрушение, горе и несчастья. Между тем в его богатейшем теоретическом наследии наряду с обобщенным опытом мудрого государственного деятеля мы находим весьма ценные рассуждения о хозяйственно-культурных и социально-нравственных аспектах правления страной, оказавших определяющее влияние на специфику и характер хозяйственной деятельности и образа жизни местного населения. Показательна его гуманистическая политика в области социальной поддержки не только своего, но и покоренных народов. Активизация производящего хозяйства в степной зоне древних оазисов в период правления Темуридов, развитие земле- и водопользования, культуры, ремесел и торговли, замена родовой аристократии новой служилой знатью и опора на местных ученых, духовенство и мудрых старцев послужили важнейшим фактором общих этнокультурных и этнополитических процессов. Наряду с этими консолидационными и интеграционными процессами, заложившими основу формирования в регионе узбеков, казахов, туркмен, каракалпаков и других этнических общностей, немалую роль сыграла последовательно проводимая этносоциальная политика Темура и его последователей, обусловившая этнокультурные особенности и специфику, наиболее ярко проявившаяся в бытовом укладе (жилище, одежда, пища и т.д.) и устном поэтическом творчестве.

Этнокультурная специфика, окончательно сформировавшаяся в Центральной Азии в период Темура и его последователей как социальный суборганизм, в определенной степени сопряжена с сельской общиной, традиции которой сохранились в виде махалли, кишлака, аула по настоящее время. Дальнейшее развитие этой традиции у разных этнических групп населения, несомненно, будет способствовать укреплению межэтнических отношений в Центральной Азии.

Иса ДЖАББАРОВ,
доктор философских наук,
профессор

ВЫСОКАЯ ОЦЕНКА ХОДА РЕФОРМ

(Окончание. Начало на 1-й стр.)

Важным социальным индикатором отношения людей к стране, где они проживают, является миграция. Изучение общественного мнения выявило, что 81,5 процента опрошенных лиц не желает уезжать из республики на постоянное место жительства в другую страну. Исследование подтвердило, что основными факторами, влияющими на это, являются мир, спокойствие, межнациональное согласие и стабильность в Узбекистане.

В обществе растет понимание важности и необходимости обеспечения прав и свобод человека. Результаты опроса говорят о том, что права человека становятся одним из базовых для массового сознания понятий. Наблюдается тенденция повышения информированности граждан о своих правах и свободах, роста их уважительного отношения к закону. Примечательно, что абсолютное большинство опрошенных считает, что в Узбекистане за годы независимости значительно возросло уважение к закону и праву. 63,8 процента осведомлены о своих гражданских правах. Остальные, по собственной оценке, знают свои права и свободы, но в недостаточной степени. Чем выше уровень образования, тем, соответственно, выше показатель положительной оценки собственного уровня правовой грамотности.

Динамика общественного мнения показывает, что в последние годы возросло число респондентов, знакомых с текстом Основного закона страны. Это результат реализации распоряжения Президента Ислама Каримова об организации изучения Конституции Республики Узбекистан, в соответствии с которым перед системой образования страны была поставлена задача улучшить преподавание правовых основ повсеместно — от дошкольных учреждений до вузов. Как выявил опрос, наибольшее число изучавших Основной закон — молодые граждане в возрасте от 18 до 20 лет, а также люди с высшим образованием.

Основным источником информации о жизни страны и событиях в мире для респондентов является республиканское телевидение. Абсолютное большинство граждан считает, что в стране обеспечена свобода слова и мнений.

В ходе опроса было предложено оценить политическую ситуацию в республике. Подавляющее большинство респондентов оценивает ее позитивно. Они являются сторонниками государства демократического типа, строящегося в Узбекистане, в котором все равны перед законом и соблюдаются права и свободы человека.

Исследование выявило высокую степень гражданственности жителей Узбекистана, независимо от их национальности. Так, большинство прежде всего определяет себя как граждан своей страны — узбекистанцами. В целом опрос показывает устойчивость тенденции к росту политической культуры, правовой ответственности и гражданского самосознания всего населения, и особенно молодежи.

Проведенный опрос общественного мнения еще раз подтвердил большое доверие, любовь и уважение граждан к Президенту Исламу Каримову, что свидетельствует о высокой оценке его деятельности на посту главы государства, о поддержке абсолютным большинством населения проводимого курса политических и социально-экономических реформ.

По материалам Центра «Ижтимоий фикр» подготовила А.ИВАНОВА, корр.УзА.

Генеральный прокурор Канады объявил, что правительство этой страны дополнительно включило в список запрещенных террористических организаций еще семь группировок. Среди них так называемое "Исламское движение Узбекистана" (ИДУ), "Джамаа исламия", осуществляющая свою деятельность на территории Юго-Восточной Азии, "Бригады мучеников Ал-Аксы" и др.

КАНАДА ВКЛЮЧИЛА ИДУ В СПИСОК ТЕРРОРИСТИЧЕСКИХ ОРГАНИЗАЦИЙ

Таким образом число террористических организаций, деятельность которых запрещена на территории Канады, достигло 27. Правительство Канады составляет списки организаций, занимающихся или способствующих террористической и экстремистской деятельности, согласно принятому 18 декабря 2001 года закону по антитерроризму и пересматривает его один раз в два года.

Следует отметить, что ранее, а именно в августе 2000 года, т.н. ИДУ было внесено Госдепартаментом США в список наиболее опасных зарубежных террористических организаций. Аналогичный шаг был сделан и ООН, которая одобрила список примерно из 80 запрещенных террористических организаций.

В октябре 2002 года в парламенте Англии также были рассмотрены проблемы международного терроризма и борьбы с ним. Тогда же парламент страны включил т.н. ИДУ наряду с тремя другими группировками — "Джамаа исламия" (Индонезия), "Абу Сайяф" (Филиппины) и "Асбат аль-Ансар" (Ливан) — в британский список террористических организаций и ввел запрет на ее деятельность на территории Соединенного Королевства.

По сведениям ИА «Жахон».

СОТРУДНИЧЕСТВО

Отношения между Узбекистаном и Египтом уходят в глубокую древность. Еще со времен Великого шелкового пути обе страны были связаны торговыми и культурными узами. Ряд видных представителей нашего народа, таких, как Ахмад аль-Фергани, Имам аль-Бухари и другие, некогда созидавших на этой благословенной земле, вошли в историческую летопись взаимоотношений двух народов.

После провозглашения Узбекистаном своей независимости отношения между нашими странами получили свое новое развитие.

Египетские парламентарии за развитие отношений с Узбекистаном

Значительным шагом в деле развития торгово-экономических отношений стал недавно внесенный на рассмотрение Народного собрания (парламента) Египта вопрос об активизации торгово-экономического сотрудничества между Республикой Узбекистан и Арабской Республикой Египет. Итогом парламентского заседания по данному вопросу стало решение депутатов Народного собрания о необходимости активизации узбекско-египетских отношений по всем направлениям межгосударственной кооперации.

Отмечая схожесть подходов наших стран ко многим вопросам внутри- и внешнеполитической деятельности, египетские эксперты констатировали ключевое значение Республики Узбекистан в центральноазиатском регионе как с точки зрения геополитического статуса, так и экономического потенциала.

Особо было подчеркнуто наличие больших возможностей для дальнейшего развития разностороннего взаимовыгодного узбекско-египетского сотрудничества, в частности, в таких областях, как машиностроение и самолетостроение, химическая промышленность, перерабатывающая промышленность, сельское хозяйство и др.

В ходе заседания депутаты Народного собрания Египта также обсудили состояние двусторонней договорно-правовой базы и ход проработки новых межгосударственных соглашений.

В прениях по проблеме развития узбекско-египетского сотрудничества выступили около 20 парламентариев. В частности, выступая перед своими коллегами, депутат Народного собрания, руководитель администрации Президента АРЕ З.Азми отметил важность углубления узбекско-египетских контактов, заметив при этом, что "...Узбекистан, по сути, представляет собой ключ ко всему центральноазиатскому региону".

Депутат А.Дияб указал на традиционно исторический дружественный характер отношений с Республикой Узбекистан, отметив, что узбекские специалисты, участвовавшие в строительстве многих народнохозяйственных объектов на территории Египта, оставили по себе хорошее воспоминание.

Несомненно, что обсуждение вопроса развития торгово-экономического сотрудничества между Республикой Узбекистан и Арабской Республикой Египет на уровне Народного собрания АРЕ придаст новый позитивный импульс дальнейшему развитию двусторонних отношений.

ИА "Жахон".

ИСТОРИЯ ПИШЕТСЯ... УСТНО

Престижный исследовательский грант Национального совета по евразийским и восточноевропейским исследованиям (NCEEER) для научных изысканий в Узбекистане получила группа ученых — Марианна Камп, профессор истории университета Вайоминг, профессор антропологии Рассел Занка из Северо-Восточного университета Иллинойса и доктор исторических наук Эльёр Каримов, представляющий Институт истории АН республики и Национальное общество молодых ученых Узбекистана (НОМУУ).

— Подобное узбекско-американское научное сотрудничество — закономерный итог проводимых в республике реформ в области науки, — говорит заместитель председателя НОМУУ Ульфат Абдурасулов. — Они ознаменованы известными указами Президента страны в начале прошлого года, где особо подчеркивалась необходимость укрепления связей с зарубежными партнерами, потребность в дополнительных формах финансирования науки, в первую очередь участие в международных грантах. NCEEER как раз и является одной из таких международных финансовых структур, оказывающих поддержку ученым для проведения исследовательских работ.

— Чем же интересен данный проект?

— Надо сказать, в общественно-гуманитарных науках на Западе есть направление, которое практически неизвестно нашим специалистам, — "oral history", или "устная история". Несмотря на кажущуюся простоту названия, это особое направление в общественно-гуманитарных науках со своей теорией, методологией и всем тем, что присуще самостоятельной научной специальности. Одной из базовых основ для написания работ по "oral history" является сбор полевого материала, проведение экспедиционных работ, встречи и общение с людьми.

— Понятно, что такой колоссальный объем работы не под силу трем исследователям...

— И вот тут в качестве партнерской организации выбор пал на Национальное общество молодых ученых Узбекистана. Несмотря на то что в него входят начинающие отечественные исследователи, общество уже хорошо зарекомендовало себя, оно пользуется авторитетом и поддержкой в регионах, имеет определенный опыт сотрудничества с научными центрами США, Франции.

— Но одно дело — наша обычная, повседневная жизнь. И совсем другое — попытка понять ее, проанализировать, попытаться дать объективную научную оценку происходящим событиям. Процесс этот сложный, требующий длительной и серьезной подготовки. Справятся ли молодые ученые с таким объемом работы, с возложенными на них функциями?

— Уже сегодня исследователи из НОМУУ проводят подготовительный этап работы. В этом их активно поддерживают практически все регионы. К примеру, существенную помощь оказали хокимы Хорезмской, Бухарской, Кашкадарьинской областей, руководители Каракалпакстана и др. Именно в эти регионы будут выезжать научные экспедиции. Кроме того, мы сотрудничаем с региональными отделениями фондов "Махалла" и "Нуроний".

Добавлю, что учебные курсы, практические занятия и непосредственно экспедиции будут проходить под непосредственным руководством М.Камп, Р.Занка и Э.Каримова. По сути, узбекистанские специалисты получат уникальный опыт, необходимую теоретическую подготовку в новом для нас научном направлении.

Записала Ольга ВИТАЛЬЕВА.

РЫНОК ФИНАНСЫ

ОСНОВА ЭФФЕКТИВНОСТЬ

В широких финансовых кругах и среде хозяйственников и предпринимателей северного региона страны заслуженным авторитетом пользуется Каракалпакское республиканское управление специализированного акционерного коммерческого "Пахтабанка". Эффективность и надежность его работы привлекает все большее число клиентов, деятельность банка оказывает значительное влияние на развитие экономики республики. О сегодняшнем дне Каракалпакского управления САК "Пахтабанк" мы попросили рассказать его управляющего Махмуда МУЯТДИНОВА:

— Основой стратегии развития нашего банка являются комплексные действия, направленные на достижение долговременных целей, а также выбор методов и средств, которые должны привести к их достижению в условиях меняющейся рыночной ситуации. Для этого мы осуществляем мониторинг финансового рынка, экономической ситуации в республике, а также достижений других банков.

Основными направлениями нашего развития в нынешнем году стали политика гибкого управления активами и пассивами, активная кредитная политика, политика привлечения депозитов, а также их выгодное размещение, прибыльное размещение собственных средств, отработка техники использования новых финансовых инструментов, внедрение новых банковских продуктов, усиление работы с филиалами и сильная кадровая политика.

Главный источник защиты интересов вкладчиков и клиентов банка — банковский капитал. В прошлом году банк направил средства из чистой прибыли на создание резервного капитала, общая сумма которого на сегодня составляет 26,6 процента от совокупного капитала банка. Показатели ликвидности в нынешнем году будут поддерживаться на уровне нормативов Центрального банка Республики Узбекистан, а совокупный капитал, по нашему мнению, будет постепенно увеличиваться за счет роста прибыли и фондов.

Для эффективного управления активами и пассивами мы привлекаем дешевые ресурсы с последующим их размещением под относительно высокие проценты, осуществляем максимизацию вложений в высоколиквидные финансовые инструменты для соблюдения норм ликвидности, рационально управляем размещением кредитных ресурсов по степени их риска, формам обеспечения, уровню доходности, проводим периодическую диверсификацию кредитного портфеля банка для эффективного управления размещением ресурсов. Осуществляем разумную процентную политику и принимаем конкретные меры по защите от риска изменения процентных ставок, обязательно увязываем активы с определенными источниками средств в пассивах по срокам их привлечения и размещения для обеспечения необходимой ликвидности и прибыльности.

И все это при строжайшем соблюдении контроля за уровнем достаточности капитала для защиты от финансовых рисков.

Изначально в стратегии деятельности банка было предопределено его участие в реальном секторе экономики, проведение кредитной работы в приоритетной сфере, то есть агропромышленном комплексе. Кредитные вложения банка, направленные на развитие сельскохозяйственного производства и других отраслей народного хозяйства, в прошлом году составили четыре миллиарда семьсот девяносто два миллиона сумов.

Год махалли

Обрести статус гаранта

На Востоке всегда высоко ценили мир, спокойствие и благополучие в доме, махалле, семье. Не случайно слова приветствия у нас всегда сопровождаются расспросами о семье, о доме. Семья, дом — важные слагаемые, от которых зависит внутреннее спокойствие человека, а значит, и его настроение, работоспособность. Махалля — важное составляющее социальной среды, следующее за семьей. Становление и развитие махалли как общественного института уходит в глубь веков. Еще в первом тысячелетии на территории древних Бактрии, Согдианы, Хорезма строительство магистральных каналов, организация ирригационных работ были возложены на местную общину.

Сегодня облик современной махалли заметно изменился. Увеличилось число домов на ее территории, они поднялись ввысь, улучшились условия жизни, стремительно входит в нашу жизнь научный и технический прогресс.

Изменился не только облик, но и статус махалли. На ее территории появились предпринимательские структуры, общественные организации, органы инфраструктуры рыночных отношений. Стимулирование и развитие правоотношений требуют законодательной регламентации. Так, отношения между махаллей как органом самоуправления граждан и субъектами предпринимательства могут быть наилучшим образом урегулированы с помощью равносторонних договоров. По-видимому, при разумном подходе договорная форма отношений между предпринимательскими структурами и махаллей будут выгодны для обеих сторон. Учитывая, что большие трудности предпринимательство испытывает из-за нехватки стартового капитала, махалля могла бы оказать действенную помощь местному малому бизнесу при его становлении. Махалля в соответствии с действующим законодательством республики может быть поручителем и гарантом по обязательствам малых предприятий в получении кредита или оформлении лизинга. Малое предпринимательство может арендовать площади для своих производств у махалли. Существенной поддержкой в развитии малого и среднего бизнеса со стороны махалли была бы разработка эффективного механизма стартового финансирования в виде доступных по цене кредитов, а также содействие в поиске арендных помещений. Следовало бы с помощью махалли более активно продолжить формирование инфраструктуры, содействующей развитию предпринимательства. К примеру, бизнес-инкубаторы зарекомендовали себя как действенные, координирующие структуры в поддержке, становлении и развитии малого бизнеса как у нас в стране, так и за рубежом. Было бы целесообразно создание бизнес-инкубаторов в каждой махалле, либо в большинстве из них.

Немаловажное, а возможно, и определяющее значение имеет дальнейшее совершенствование отношений между махаллей и хокимиятами. Расширение демократии и децентрализация власти требуют: во-первых, увеличения спектра полномочий махаллей путем передачи их из ведения хокимиятов; во-вторых, подлинное участие людей в управлении махаллей, более широкое применение таких процедур, как местный референдум, выборы в органы местного самоуправления, народная правотворческая инициатива, обращения граждан в хокимияты.

Махалля — коллективный орган, одна из составляющих структур гражданского общества, которая призвана обеспечить баланс прав и интересов в цепи государственная власть — орган самоуправления — человек. А оптимальное сочетание частных и общественных интересов обеспечивает стабильность государства.

Сурайё АДИЛХОДЖАЕВА,
докторант Ташкентского государственного юридического института, кандидат юридических наук.

Заботятся о судьбах молодежи

В махалле "Дустлик" города Гагарина — административного центра Мирзачульского района Джизакской области проживает около четырех тысяч человек. Проблем здесь немало. В первую очередь — это безработица.

Ренат СИГБАТУЛЛИН,
наш общ. корр.

— В последние годы в райцентре, как и по району в целом, закрылись многие предприятия промышленности и строительства, — рассказывает председатель схода граждан махалли "Дустлик" А.Тастемиров. — Единственные, пожалуй, объекты, которые полноценно функционируют, — это Иржарский хлопкоочистительный завод и автотранспортное предприятие № 21. Но проблему занятости они решить не могут. Ведь ежегодно школы города выпускают сотни юношей и девушек. Конечно, кто-то из них поступает в высшие и средние учебные заведения, но немалая часть все-таки остается в родном городе. Вот тут-то и начинается головная боль. Не работающий нигде молодой человек может поддаться соблазну легкого заработка или пристраститься к наркомании или алкоголизму. И поэтому мы в своей работе большое внимание уделяем работе с молодыми.

О том, что сход граждан серьезно подошел к этой проблеме, говорят и цифры. Из 563 человек в возрасте от восемнадцати до тридцати лет сегодня лишь 24 пока временно не работают. Да и из них определенную часть составляют молодые мамы, которые сидят с детьми. Остальные же, как говорится, заняты делом. Идею подсказали аксакалы махалли. Решено было открыть небольшой цех по изготовлению товаров народного потребления. При этом главная ставка была сделана на предварительное обучение молодежи. Теперь здесь одновременно, причем за короткий срок, могут получить понравившуюся специальность более десяти человек. Кроме того, решили организовать при Доме быта швейные курсы, где в данное время охотно занимаются около двадцати девушек.

— Работы много, порою даже свободной минуты не бывает. На самотек ничего пускать нельзя, иначе завтра самим же расхлебывать придется, — продолжает А.Тастемиров. — Труднее всего приходится с ранее судимыми. Вернувшись из мест заключения, они не сразу могут устроиться на работу. Приходится проявлять максимум терпения и прилагать немало усилий для того, чтобы человек смог снова вернуться к нормальной жизни. В этом деле особенно помогают аксакалы улиц. Их десять в нашей махалле, и каждый из них закреплен за теми, кто вернулся из колонии. Хочу отметить работу таких наших помощников, как Т.Бобоев, Д.Жолдасов, Э.Тухтаев. Вместе с инспектором по профилактике правонарушений, старшим лейтенантом милиции Н.Тогаевым, им постоянно приходится бывать в тех семьях, где сложилась неблагоприятная обстановка. Беседы и убеждения рано или поздно дают свой положительный результат. В махалле же все на виду!

В махалле "Дустлик" действуют секции по волейболу, баскетболу и каратэ. Почти в каждом дворе имеются спортивные площадки. Сборная махалли по волейболу в областных соревнованиях заняла почетное третье место. Ну, а кто равнодушен к спорту, то к их услугам местный Дворец культуры, который привлекает не только демонстрацией кинофильмов и показом концертов, но и организацией различных кружков по интересам.

Каршинские златошвеи

Более трехсот учениц воспитала за свою трудовую жизнь жительница каршинской махалли "Корлик богот" знаменитая на всю область вышивальщица Гульчехра Примкулова. А желающих овладеть ремеслом своих бабушек и прабабушек, научиться вышивать золотом, "как Гульчехра-опа", не убывает. Значит, живы древние традиции, и зерна, заложенные старшим поколением, дают добрые всходы.

— Моей наставницей была мама, Мухтарам-ая, — рассказывает Гульчехра-опа. — Родные, знакомые шутят: "вы с мамой одели в златошвейные наряды, почитай, целый жилой квартал".

Сейчас вместе с Гульчехрой-опа работают ее невестки. Опекает их она, как некогда опекала ее мама, где надо поправит, посоветует, как сделать, чтобы заиграл узор.

НА СНИМКЕ: златошвея Гульчехра Примкулова

Фото Шомурода ШАРИПОВА. УзА.

ЗАПОВЕДНИК ПОД ЗАЩИТОЙ

В нашей стране много уголков, отличающихся своими особенными, неповторимыми флорой и фауной, уникальной экосистемой, памятниками природы. Одна из важных задач — сохранение таких мест в первозданном виде для будущих поколений.

Бахор ХИДИРОВА,
корр. УзА.

Гиссарский горный заповедник — самая большая, подлежащая защите территория в Центральной Азии. Его площадь составляет более 80 тыс. гектаров. На территории заповедника, привлекающего внимание любителей прекрасного своими уникальными растительным и животным миром, редкими памятниками природы, регулярно ведутся научные исследования. Эти поиски в будущем будут служить полному изучению флоры и фауны этого края.

В расположенных у заповедника кишлаках живет около тридцати тысяч человек. На протяжении многих лет жители вели здесь разнообразную хозяйственную деятельность. Дехканская работа, заготовка дров, незаконная охота, выпас бесчисленных стад домашних животных, потрава растений в конечном итоге нанесли огромный ущерб экосистеме.

Обеспечение неприкосновенности такой огромной территории лишь действиями работников заповедника является делом достаточно сложным. Положительные результаты дают привлечение населения к сохранению неповторимости природы этого края, налаживание регулярной пропагандистской работы среди людей.

Именно такие цели поставила перед собой экологическая инициативная группа «Хисор», образованная при участии работников заповедника и активистов предгорных кишлаков. Члены этой группы проводят в школах, расположенных в заповедной зоне, экологические конкурсы, различные мероприятия, беседы за «круглым столом».

На встречах с аксакалами кишлака ведутся беседы о повышении экологической культуры людей, сохранении равновесия при общении с природой, значении сохранения природных богатств. Методическую помощь в «Хисор» оказывают экологические общественные организации «Hayot», «Экополис», «Экоинформ», Европейский институт по поддержке общественных инициатив /ISAR/.

СТРАТЕГИИ — И НАДЕЖНОСТЬ

Мы постоянно расширяем круг кредитных инструментов и банковских услуг и при предоставлении заемных средств делаем все возможное, чтобы свести к минимуму кредитные риски. В банке действует практика коллегиальности рассмотрения оценки заявки и принятия решения о выдаче кредита. Главное внимание уделяется таким критериям оценки качества кредитоспособности предприятий, как ликвидность, способность возврата займа, его имидж и производственные показатели. Особенности оценки кредитования состоят в том, что благодаря относительной однородности круга наших клиентов формы анализа в значительной степени стандартизированы и доведены до оптимальных. Основными принципами нашей кредитной политики являются: коллегиальное принятие решений при кредитовании, соблюдение норм кредитования — возвратность, обеспеченность срочности, целевой характер выдаваемых кредитов, минимизация риска не возврата заемных средств путем принятия дополнительных обеспечений, соблюдение юридических аспектов принятия договорных обязательств банком и заемщиками, внедрение в действующую практику кредитованием на уровне международных стандартов.

И постоянно в поле нашего зрения находятся вопросы развития малого и среднего бизнеса. Только в отделениях банка на местах фермерам были выделены кредиты в объеме ста шестидесяти девяти миллионов сумов, и благодаря этому создано дополнительно пятьсот шестьдесят девять рабочих мест.

Во всех учреждениях Каракалпакского республиканского управления создан уголок предпринимателя, имеются комплекты нормативной литературы, действует "телефон доверия". Только в прошедшем году коммерсантам было выдано кредитов на сумму около полутора миллиардов сумов, и подавляющее большинство бизнесменов сумело правильно разместить средства и организовать рентабельное производство. Так, фермерское хозяйство "Юсуп бобо", что в Турткульском районе, специализирующееся на молочно-товарном производстве, на полученный кредит приобрело одиннадцать голов крупного рогатого скота и реализует населению свежую и качественную мясо-молочную продукцию.

Или частный предприниматель из Нукуса Максет Тлеумуратов на взятый кредит в сумме три с половиной миллиона сумов приобрел оборудование для техобслуживания легковых автомобилей и автомойки, создав тем самым десять новых рабочих мест.

Одной из наших главных задач мы считаем расширение сети мини-банков. На сегодняшний день их число в регионе составляет одиннадцать, в скором времени откроются еще четыре. Теперь многие фермеры и руководители дехканских хозяйств получили возможность совершать банковские операции, не теряя времени на выезд в районный центр. Работа в этом направлении будет продолжаться.

Подводя итог сказанному, хочу подчеркнуть, что хотя за последние годы нами сделано немало, в перспективе стоят еще более масштабные задачи, и персонал Каракалпакского республиканского управления САК "Пахтабанк" приложит все силы, чтобы достойно их решить.

Записал Владислав НОВИЦКИЙ.

Сообщение о существенных фактах ОАО "УзЛИТТИ"

700095, г. Ташкент, ул. Ниязова, 17, код 66000.

1. Порядковый номер сообщения — 05.
Акции простые безналичные (хранение НД "ВАКТ").
Принято решение о выплате дивидендов за 2002 год на общем собрании акционеров "УзЛИТТИ" 27 марта 2003 г. из расчета 640,96 сум. на одну акцию, или 92% от номинальной стоимости акции.
Общее количество акций — 19867 штук, номинальная стоимость одной акции — 695 сумов.
Форма выплаты — наличные денежные средства.

2. Порядковый номер сообщения — 07.
Дата решения общего собрания акционеров — 27 марта 2003 г.
Дата, на которую составляется список владельцев ценных бумаг, — 1 января 2003 года.

3. Порядковый номер сообщения — 09.
Общее собрание акционеров проведено 27 марта 2003 года в актовом зале ОАО "УзЛИТТИ". Кворум составил 65,0 % общего количества голосующих акций.

Вопросы, поставленные на голосование, и итоги голосования по ним:
1. *Выполнение указа Президента Республики Узбекистан от 24 января 2003 г. №УП-3202. Увеличение доли государства в уставном фонде АО до 26% — "за" — 12641.*
2. *Утверждение отчета наблюдательного совета — "за" — 12600, "возд." — 41.*
3. *Утверждение отчета правления по итогам финансово-хозяйственной деятельности общества за 2002 год — "за" — 12600, "возд." — 41.*
4. *Утверждение бизнес-плана на 2003 год — "за" — 12641.*
5. *Утверждение заключения ревизионной комиссии по проверке финансово-хозяйственной деятельности за 2002 год — "за" — 12600, "возд." — 41.*
6. *Утверждение аудитора общества на 2003 год — "за" — 12641.*
7. *Выборы нового состава наблюдательного совета:*
Акрамов Я. — "за" — 12455, "против" — 132, "возд." — 54.
Алексеева О.В. — "за" — 12380, "против" — 261, "возд." — нет.
Касымова С.Т. — "за" — 12442, "против" — 199, "возд." — нет.
Курбанходжаев Б.Х. — "за" — 12483, "против" — 158, "возд." — нет.
Рихсибаев Р.Р. — "за" — 385, "против" — 12256, "возд." — нет.
8. *Продление договора найма на 2003 год с председателем правления — генеральным директором Ходжаевым С.А. — "за" — 12565, "против" — 35, "возд." — 41.*

Во исполнение Указа Президента Республики Узбекистан от 24.01.2003 г. №УП-3202 "О мерах по кардинальному увеличению доли и значения частного сектора в экономике Узбекистана" и Распоряжения от 13.02.2003 г. №Р-1708 "О мерах по реализации указа Президента Республики Узбекистан от 24.01.2003 г.", заслушав отчет председателя наблюдательного совета, председателя правления, заключение ревизионной комиссии об итогах финансово-хозяйственной деятельности общества за 2002 год и о задачах на 2003 год,

СОБРАНИЕ АКЦИОНЕРОВ ПОСТАНОВЛЯЕТ:
1. Увеличить долю государства в уставном фонде до 26% и сохранить "УзЛИТТИ" как открытое акционерное общество.
2. Утвердить годовой отчет правления об итогах финансово-хозяйственной деятельности общества за 2002 год. Работу правления признать удовлетворительной.
3. Утвердить отчет наблюдательного совета. Работу наблюдательного совета признать удовлетворительной.
4. Утвердить бизнес-план на 2003 год.
5. Утвердить заключение ревизионной комиссии по результатам проверки деятельности общества за 2002 год.
6. Продлить срок найма с председателем правления Ходжаевым С.А. на 2003 год и поручить новому составу наблюдательного совета перезаключить договор о найме.
7. Принять к сведению, что чистая прибыль от деятельности общества за 2002 год составила 21194,0 тыс.сумов.
За счет чистой прибыли 2002 года сумму дивидендов установить в следующих размерах:
- *доля физических лиц — 8787,6 тыс.сум.;*
- *доля государства — 3183,0 тыс.сум.;*
- *доля юридических лиц — 763,4 тыс.сум.*

Итого: 12734,0 тыс.сум.
8. За 2002 год произвести выплату дивидендов из расчета 640,96 сум. на одну акцию. Датой, на которую составляется список владельцев ценных бумаг, принять 1 января 2003 г.
9. Утвердить аудитором общества на 2003 год фирму ООО "VOJIB AUDIT".
10. В 2003 году направлять на выплату дивидендов поквартально до 60% чистой прибыли.
11. Принять к сведению протоколы счетной комиссии и утвердить результаты голосования.
12. Считать избранными в наблюдательный совет Алексееву О.В., Акрамова Я.И., Касымову С.Т., Курбанходжаева Б.Х.
13. Поручить наблюдательному совету внести соответствующие изменения и дополнения в учредительные документы общества.

4. Порядковый номер сообщения — 10.
В соответствии с решением годового общего собрания акционеров "УзЛИТТИ" от 27 марта 2003 года избран новый состав наблюдательного совета в составе пяти человек.

Список всех членов наблюдательного совета "УзЛИТТИ"

№	Ф. И. О.		Занимаемая должность по месту работы	Дата избрания	Кол-во принадл. акций	Доля в уставном фонде
1.	Акрамов Яшен Исламович	член НС	ст. мастер по произ-ву ДП "Сулейман компани"	27.03.03 г.	54	0,27
2.	Алексеева Ольга Владимировна	—//—	зам. директора АО "Депозит сервис"	27.03.03 г.	90	0,45
3.	Бакирханов Фархад Фатихович	—//—	зам. председателя «Госархитектстроя»	27.03.03 г.	5165	26% госдоля
4.	Касымова Саодат Ташевна	—//—	зав. каф. ГСХ ТАСИ	27.03.03 г.	23	0,12
5.	Курбанходжаев Бахтиер Хусанович	председ. НС	зам. проректора по строительству ТХТИ	27.03.03 г.	68	0,34

Полномочия нижеследующих лиц прекращены:
- ***Дусимова А.А. — председателя наблюдательного совета, зав. ОАП;***
- ***Плахтия К.А. — члена наблюдательного совета, зав. лабораторией;***
- ***Янбулатова Р.К. — члена наблюдательного совета, пенсионера.***

Общее собрание акционеров ОАО НПЦ «ПАХТАСАНОАТИЛМ», назначенное на 8 апреля 2003 года, переносится.

О времени созыва общего собрания акционеры в установленном порядке будут оповещены.

Наблюдательный совет

中亚公司

КИТАЙСКОЕ ДОЧЕРНЕЕ ПРЕДПРИЯТИЕ «ДЖУН-Я»

имеет честь предложить вам взаимовыгодное партнерство. Мы обеспечим вам срочное исполнение заказов для вас и вашего бизнеса!

Напрямую от изготовителя:
- производственно-технологическое оборудование любого направления;
- ткани в ассортименте;
- аккумуляторы необходимой модификации;
- лучшие сорта зеленого китайского чая.

Наш адрес: г.Ташкент, ул.Навои, 16-«А». Тел./факс: 144-66-82, 144-66-81.

Вниманию предпринимателей и предприятий акционерной компании «Автогаз»!

УЗБЕКСКАЯ РЕСПУБЛИКАНСКАЯ ТОВАРНО-СЫРЬЕВАЯ БИРЖА И КОМПАНИЯ «УЗБЕКНЕФТЕГАЗ»

17 апреля 2003 года в 14.00

проводят специализированные аукционные торги по реализации сжиженного газа субъектам малого и среднего бизнеса и предприятиям АК «Автогаз», имеющим лицензии на право реализации сжиженного газа.

Регистрация участников проводится с 12.00 до 14.00 17 апреля 2003 года по адресу: г.Ташкент, проспект Узбекистанский, 53-«А» (здание Биржевого центра УзРТСБ).

Сжиженный газ, реализуемый на аукционе, будет поставляться предприятиями-производителями в мае 2003 года.

За подробной информацией обращаться по телефонам: 139-83-96, 136-79-73, 133-13-79.

Коллектив Узтелерадиокомпании выражает глубокое соболезнование старшему редактору радиоканала "Дустлик" А.А.Уланову в связи с кончиной его жены

УЛАНОВОЙ Марии Николаевны.

“Умид нихоллари-2003”

ЛУЧШИЕ СОБЕРУТСЯ В УРГЕНЧЕ

Вот уже второй год подряд в нашей стране проводятся самые массовые спортивные детские соревнования среди учащихся среднеобразовательных школ “Умид нихоллари”, не имеющие аналогов в мировой практике. Эти соревнования являются одной из составляющих реализуемой в Узбекистане программы по физическому воспитанию подрастающего поколения. Другими составляющими программы стали “Универсиада”, состязания которой впервые собрали студентов вузов в 2000 году, и “Баркамол авлод” для учащихся системы среднего специального и профессионального образования, прошедшие год спустя.

С 10 по 16 мая в Хорезмской области состоится республиканский финал “Умид нихоллари”, который соберет сильнейших спортсменов-школьников со всей республики. В этой связи мы встретились с первым заместителем председателя Центрального совета спортивного общества “Ёшлик” Махамаджоном ТОШМАТОВЫМ.

— Известно, что на спортивных аренах Ургенча и Хивы развернутся финальные этапы состязаний, а каков был уровень отборочных соревнований в областях республики?

— Отбор производился с самого начала учебного года и закончился в период весенних каникул, когда свои окончательные итоги подвели состязания в городах и областях Узбекистана. Таким образом, школьники страны на протяжении всего учебного года были заняты не только уроками в классах, но и состязаниями на спортивных площадках. В течение срока все делалось для того, чтобы в Ургенче собрались действительно лучшие из лучших. Как показывает анализ, уровень подготовки наших школьников довольно высок, особенно это относится к 5—7-м классам, которые уже прошли хорошую школу физподготовки в начальных классах. То есть спортивный потенциал у нас имеется, и достаточно богатый. Правда, в иных областях, к примеру, в Джизакской, сказывается проблема нехватки специалистов. Или те же Сурхандарьинская и Кашкадарьинская области имеют очень хорошую школу кураша, но слабее в других видах. С активизацией деятельности Фонда развития детского спорта эти вопросы, думаю, уже в скором времени найдут свое разрешение. Во всяком случае, нет ни одного региона, который бы выглядел в рамках “Умид нихоллари” откровенно слабее остальных. Поднимается массовость физкультуры и спорта, и не последнюю роль в этом стали играть родители, которые вместе со своими детьми приходят на спортплощадку и становятся не сторонними наблюдателями, а азартными и увлеченными болельщиками. Массовость занятий спортом — одно из важнейших достижений “Умид нихоллари”.

— Скольких же спортсменов в мае примет у себя в гостях Ургенч?

— В целом ожидается порядка двух с половиной тысяч школьников из 14 сборных, в том числе всех областей Узбекистана, Республики Каракалпакстан и города Ташкента. Буквально на днях была организована поездка в Хорезмскую область с тем, чтобы проверить, какие созданы для приема гостей условия. Могу сказать одно — все в полном порядке. Семнадцать спортивных комплексов, на которых развернутся основные события “Умид нихоллари-2003” по двенадцати видам спорта, практически готовы. Финалисты состязаний оценят возведенный в Ургенче стадион, корты, площадки местного колледжа олимпийского резерва, новый плавательный бассейн. Не оставили мы без внимания и отдых спортсменов — ребят ждут гостиницы “Жайхун”, “Марварид”, “Назарбей”, зона отдыха “Ургенчтрансгаза” — “Боги эрам”. Организована и продумана культурная программа.

— Вы сказали, что в этом году спор за медали школьники поведут в двенадцати видах спорта, тогда как в первое свое проведение “Умид нихоллари” оспаривали призовые места в одиннадцати дисциплинах...

— К прошлогодним футболу, волейболу, баскетболу, ручному мячу, легкой атлетике, плаванию, большому и настольному теннису, курашу по бухарским и ферганским правилам и шахматам прибавилась художественная гимнастика. И такое решение, считаю, вполне оправдано. Этот вид спорта поможет сделать наших узбекистанских девочек еще более красивыми, грациозными, женственными. Вместе с тем он способен развить пластику движений, понимание красоты и многое другое. Сегодня, кстати, в той же Хорезмской области работает масса специалистов по художественной гимнастике, отзывы которых только подтверждают эти предположения. Возвращаясь к заданному вопросу, хочу отметить, что ребята будут соревноваться не только за медали, которые уже изготовлены на Монетном дворе Узбекистана. В этом году каждый финалист “Умид нихоллари-2003” получит и сертификат участника финальных соревнований, а победители из числа выпускников, кроме золотых медалей, станут обладателями дипломов за первое место, дающих право на поступление в Узбекский государственный институт физической культуры или в Педагогический институт на факультет спорта без экзаменов. Поэтому, как видим, игры “Умид нихоллари” не только выявляют сильнейших спортсменов из числа школьников, но и способствуют в некоторой степени пополнению в рядах спортивных специалистов республики.

Андрей КИМ,
наш корр.

НА СНИМКЕ: так оспаривали право поездки в Ургенч участники городского шахматного этапа в Ташкенте.
Фото Владимира ГРАНКИНА.

НАШЕ ИСКУССТВО ЗА РУБЕЖОМ

С большим успехом прошли в Московском государственном театре наций гастроли Молодежного театра Узбекистана, представившего в первый день на суд зрителей свой спектакль “Холстомер”. В Москву наши артисты приехали из Санкт-Петербурга с международного театрального фестиваля “Встречи в России”, где тоже показали этот спектакль.

Успех узбекского театра в Москве

Олег ШАТУНОВСКИЙ,
соб. корр. ИА “Жахон”.

Наби Абдурахманова, заслуженного артиста республики и художественного руководителя Молодежного театра, одного из самых талантливых узбекских режиссеров, отличает определенная творческая отвага. В России, например, ни один режиссер не осмелился поставить произведение Льва Толстого после его постановки Георгием Товстоноговым в легендарном Большом драматическом театре с Евгением Лебедевым в главной роли. Абдурахманов мало того что поставил “Холстомера”, так еще и не побоялся привезти свой спектакль в Питер. Успех у зрителей, критиков, прессы — полный. Не удивительно, что и в Москве был аншлаг.

Московскому зрителю постановки Абдурахманова знакомы. В рамках III Международного фестиваля имени А.Чехова в апреле 1998 года театр показал здесь спектакль “Созвездие Омара Хайяма” по поэме Тимура Зульфикарова, высоко оцененный критикой. Ташкентские артисты показывали свои работы и на театральных фестивалях в Ростове-на-Дону, Самаре, Кузнецке.

Если на “Холстомера” в театре наций был аншлаг (к слову, расположен он в старинном здании театра Корша, одного из первых и крупнейших частных театров России начала прошлого века), то творившееся здесь на следующий вечер, когда давали “Созвездие Омара Хайяма”, можно назвать “полным аншлагом”. Десятки пожилых театральных мэтров, молодых ребят жалостливо спрашивали у входа лишний билетик, кто-то хитростью или с боем прорывался сквозь строй контролеров. В зал на двести мест набилось никак не меньше трехсот человек, забиты были все ступеньки и проходы (совершенно случайно узнал, что руководство театра наций провело на следующий день строгое совещание с персоналом — число зрителей превратилось в угрозу их безопасности, могли обвалиться ряды кресел, расположенных на крутых деревянных ступенях. Слава Искусству — обошлось!).

В зале я оказался рядом с соавтором спектакля — известным московским литератором Тимуром Зульфикаровым, чью поэму талантливо и празднично воплотил на сцене ташкентский театр, сохранив ее глубокое философское звучание. Зульфикаров тактично уклонился от оценок постановки, к которой сам имеет отношение. Но запомнилось определение, данное им молодому талантливому коллективу из Ташкента: “Театр, в котором нет фальши”.

Предваряя спектакль, к зрителям обратился Наби Абдурахманов:

— Мы верим, — сказал он, — что и для московского зрителя, и для критики будут интересны спектакли нашего театра, вмещающего и по-своему развивающего культурные традиции Востока и Запада.

Ожидания публики и режиссера полностью оправдались.

Москва.

Египетские мифы о жизни и красоте

Рассекая глубины времени посредством своего воображения, можно перенестись в самую древнюю цивилизацию. Такая возможность представится тем, кто посетит выставку “Этот удивительный Египет” в Центре современного искусства.

Шахноза ТУРАБЕКОВА.

Магическая мощь культуры Египта, загадки пирамид, хранящих в себе формулы бессмертия, остаются и по сей день интересным явлением и достоянием всего мира. А что же художники? Они в своем творчестве тоже пытаются раскрыть многообразие древних таинств. Как, например, и два автора из Египта — Ахмад Мухаммад Махмуд Сулейман и Мухаммад Али Махмуд Наср, чьи работы представлены на выставке.

Это и роспись по шелку Ахмада Мухаммада Махмуда Сулеймана с мотивами арабесок, которые олицетворяют собой сам процесс жизни, воспевают плодородие и передают жизнь удивительной природы. И работы Мухаммада Али Махмуда Насра, выполненные на дереве. Как заметил сам автор, его произведения являются попыткой восстановления древних ценностей Египта через философское мироощущение. Поэтому неудивительно, что значительное место в картинах отведено учению древних египтян о загробном мире, представление которого дает понятие о жизни после смерти. В целом его экспозиция “похожа” на те самые сакраментальные “речи” памятников былой цивилизации с изображением фараонов и изречений в загадочных иероглифах. Конечно, художник придает им новое звучание посредством современных изобразительных средств и монтажа. По мнению декана факультета искусствоведения Национального института искусств и дизайна им. К. Бехзода Ш. Гулямовой, авторы нашли оригинальный подход к каждой из представленных работ. И сама техника исполнения привлекает взор необычностью и красотой. Эта выставка знакомит зрителя с искусством древней цивилизации, а философские оттенки тематики повествуют о жизни, ее красоте и бессмертии.

Что касается самих авторов, то они до представления своих творений ташкентской публике изучали традиции и мастерство нашего народного искусства. Слушали лекции и практиковались творчески, чтобы, вернувшись на родину, применять полученные знания в преподавании. Кстати, творческий обмен между Египтом и Узбекистаном в отношении ведущих художественных вузов обеих стран осуществляется еще с 1996 года. И, может быть, уже через некоторое время египетский зритель, стоя перед картинами наших мастеров, будет совершать путешествие по древним Самарканду, Бухаре и Хиве.

Вернисаж

Фотоокно в Самарканд

приоткрыла зрителям персональная экспозиция ташкентского фотографа Бориса Регистера, развернутая в музее Сергея Есенина. Уникальные фотосюжеты, отснятые автором с помощью специальной техники, смотрелись словно акварельные рисунки и погружали зрителей в мир древнего города, знаменитых памятников архитектуры, которыми гордится и бережно охраняет наш народ.

Николай ДИНЬКО.

Фотохудожника интересует и сама жизнь людей в атмосфере великолепия, шедевров зодчества древнего и современного города. Он любуется, стремится осмыслить суть самого города, о котором издавна говорили “Самарканд — лик Земли”. Экспозиция, а в ней более двадцати работ, представляет авторское видение города, с которым связана жизнь и деятельность великого Сахибкирана. Это исторические места: “Гур Эмир”, “Врата в Регистан”, “Обсерватория Улугбека”. Привлекательны в своей непосредственности фотосюжеты “Старик и свет”, “Девушка Самарканда”, “Лепешечник”, “Улица Востока”...

Борис Регистер увлекся фотографией со школьной скамьи. Профессиональный подход к фотоделу обозначился у него в 1989 году. Сегодня на его счету несколько выставок, проходивших в Узбекистане, России, Израиле.

НА СНИМКЕ: одна из работ Б.Регистера “Девушка Самарканда”.

И такое бывает

Со своим постоянным спутником Алимом Расуловичем я отправился на магистральный канал Шорузяк, что впадает в Сырдарью недалеко от поселка Шоликер. Около восьми утра мы были на месте. Пошли по берегу к устью, забрасывая крючок с червем в перекаты и омуты. Прошли около трех километров, и не было ни одной поклевки.

ЖАДНОСТЬ ХИЩНИЦУ СГУБИЛА

Масгут МАХМУДОВ,
почетный член “Узбекохотрыболовсоюза”.

На нашем пути — обрывистый берег, поросший высоким кустарником. По крутому песчаному откосу спустились к воде. Дно в этом месте покрыто темно-зелеными густыми водорослями, причудливо извивающимися на течении. Вдруг среди них мелькнули две стремительные тени и скрылись в глубине. Значит, рыба есть! Привязав маленький крючок и насадив двух червячков, забрасываю во встречный поток. Бесполезно. Поплавок упрямо держится на поверхности воды. Заменил крючок на миниатюрную блесенку — тот же результат.

Прошли еще метров пятьсот. Началось мелководье с неровным каменистым дном, покрытым мелкой галькой. И здесь я вспомнил, что в книге “Жизнь и ловля пресноводных рыб” Л.Сабанеев, имея в виду именно такие места, советует: “Подойдя к реке, закиньте червяка прямо против себя как можно дальше или даже возьмите несколько выше; затем, подтянув немного леску, движением удилища заставьте ее попасть в самую середину струи или, лучше сказать, между двумя струями... Секунд через пять поддерживайте леску с целью приподнять или поддержать грузок — действуйте таким образом до тех пор, пока его течением подведет к самому берегу...” Такой способ автор называет ловлей “в наметку”.

Я решил воспользоваться советом. Убрав поплавок и укрепив на леске картечину в 30—40 сантиметрах от крючка с пучком мелких червей, делаю заброс. Рука ощущает упругие толчки. Легкая подсечка — двухсотграммовая плотвичка бьется на песчаном берегу. Еще заброс — и снова удача! Поделился открытием с другом, и у него дело пошло на лад.

Через полтора часа клев прекратился. Пора возвращаться домой.

На обратном пути внимание мое привлек залив. Там среди водорослей увидел щучий хвост. Как тут пройдешь мимо?!

Щуку я поймал на крохотную “дробинку” с маленьким червяком. Но вот что занятно: из ее пасти торчала половина плотвички. Не “прожевав” добычу, она кинулась и на моего червяка! Так жадность хищницу сгубила.

ИЗ ЗАЛА СУДА

Судьба без цели и надежды

Многие жители этого дома, расположенного в Киргулийском районе Ферганы, знали, что в квартире № 54 не все благополучно. Хозяин, шестидесятитрехлетний Михаил, нигде не работал, постоянно пил. В его двухкомнатной квартире в последние годы всегда временно кто-то проживал — в основном женщины. У Михаила была когда-то жена, но она ушла от него. Пьяные скандалы, разборки, ругань считались в этой квартире привычным делом.

Виктория РАДИОНОВА.

Поэтому, когда в один из ноябрьских дней прошлого года оттуда стали раздаваться крики, шум, соседи не придали этому особого значения. Все они давно привыкли к этому. А поздно вечером к проживающей в этом же подъезде на втором этаже Л. прибежала женщина и сообщила, что Михаила убили и надо позвонить в милицию.

Когда участковый милиционер зашел в квартиру, то увидел женщину. Она была очень пьяна и по этой причине почти не реагировала на окружающее. На вопрос, где Михаил, женщина махнула рукой в зал. Там на полу, закрытый паласом, находился труп мужчины. Голова в крови, на шее и подбородке ножевые раны.

Прибывшая на место оперативная группа часть событий того дня узнала из показаний свидетельницы Н., работавшей в магазине возле дома. Она рассказала, что в четыре часа дня к ней пришли две знакомые за спиртным. Одна из них — Светлана, которая жила с Михаилом, вскоре ушла. Другая сообщила, что сожительница сегодня убила этого мужчину. Н. сначала не поверила. В семь часов вечера, закончив работу, она пошла к Михаилу домой. Светлана, открыв дверь, попросила принести вино и сигареты. И только когда выпила, подвела ее к дивану, приподняла палас и показала уже мертвого Михаила. Сказала, что избили его двое мужчин, и просила пока в милицию не сообщать, а через три дня помочь ей с похоронами. Но Н., спустившись на этаж ниже, сразу постучала в первую попавшуюся дверь и сказала открывшей ей женщине, что надо вызвать милицию, так как убили человека.

Протрезвевшая Светлана на следующий день и не думала отпираться и что-то скрывать. Призналась, что сильно выпили в компании друзей, Михаил, порядком набравшись, как всегда, поднял скандал и выгнал собутыльников. А потом стал требовать спиртного у нее. Не получив бутылку, принес с балкона палку и стал избивать женщину. Та в ответ сумела сбить его с ног и схватила на кухне нож... Сделав в пьяном угаре черное дело, прополоскала свои джинсы от крови, повесила их сушить в кухне, вымыла полы, а нож выбросила в люк недалеко от дома.

В ходе следствия была проведена судебно-биологическая и судебно-медицинская экспертиза. Она показала, что убийцей действительно была Светлана. Она страдает хроническим алкоголизмом, но вменяема и отвечать за свои поступки способна.

Киргулийский районный суд по уголовным делам приговорил Светлану к шести годам лишения свободы с отбыванием в колонии строгого режима. Ей назначено принудительное лечение от алкоголизма.

В своих показаниях Светлана, в частности, написала: “Я глубоко раскаиваюсь в содеянном... цели убивать Михаила у меня не было...” Но при знакомстве с судьбой женщины видишь, что в ее жизни не было ни одной нормальной человеческой цели. В тридцать восемь лет у нее нет ни дома, ни семьи, ни профессии, ни прописки, ни работы. Был когда-то муж, есть и двое детей, но примерной матерью ее назвать нельзя. Ей все равно, где жить и с кем. Правда, встретился на ее пути мужчина, который, несмотря ни на что, стал жить с ней в гражданском браке. Но, не выдержав ее постоянных пьянок, вынужден был с ней расстаться. Вскоре после этого она “прибилась” к Михаилу. Убийство стало звеном в цепочке ее бесцельной жизни.

Народное слово
Халқ сўзи

УЧРЕДИТЕЛИ:
Кенгаш Олий Мажлиса Республики Узбекистан и Кабинет Министров Республики Узбекистан

Газета зарегистрирована в Госкомпечати Республики Узбекистан. Регистрационный № 0002. Индекс 166. Заказ Г-298. Объем 2 печ. л. Тираж 8963. Способ печати офсетный. Формат А-2.

Главный редактор Аббасхон УСМАНОВ

Редакционная коллегия: Э. БОЛИЕВ (отв. секретарь, “Халқ сўзи”), П.ДЮГАЙ, Ш. ЖАББАРОВ (зам. главного редактора, “Халқ сўзи”), А. КАИПБЕРГЕНОВ (зам. главного редактора, “Народное слово”), Л. КУЧЕРЕНКО, М. МИРАЛИМОВ, С. МУХИТДИНОВ, Г. ПРОХОРЕНКО, Ш. РИЗАЕВ, А. САИДОВ (отв. секретарь, “Народное слово”), М. САФАРОВ, И. УТБАСАРОВ, А.ХАЙДАРОВ, У. ХАШИМОВ.

Газета сверстана оператором ЭВМ С. БАУЭРОМ.
Время подписания в печать по графику в 21.00.

Отделы редакции:
Общественно-политической жизни — 133-09-97; 133-48-04
Экономики — 133-57-98
Науки, образования и здравоохранения — 133-38-01
Культуры, духовности и просветительства — 133-67-55
Регионов и связи с читателями — 136-09-67
Новостей — 133-95-01
Секретариат — 133-28-49
Рекламы — 136-09-25

Адрес: 700000, Ташкент, ГСП, ул. Матбуотчилар, 32.
Адрес в Интернете: http://HC.uzpak.uz
E-mail: slovo@uzpak.uz

Редакция принимает к рассмотрению для публикации материалы не более 7 машинописных страниц через 2 интервала.

Дежурный редактор О. КАЛИНИНА
Дежурный О. ХАЙРУТДИНОВА
Старший корректор Л. ЛЕБЕДЕВА

Отпечатано в типографии издательско-полиграфической акционерной компании “Шарк”, адрес предприятия: улица Буюк Турон, дом 41, газета выходит пять раз в неделю, кроме воскресенья и понедельника 1 2 3 4 5 6. Подписано в 22.15