O'ZBEKISTON RESPUBLIKASI MILLIY KITOB PALATASI
INV.№

Народное слово

Узбекистан – государство с великим будущим

Издается с 1 января 1991 года • Http: Narodnoeslovo.uz • E-mail: slovo@uzpak.uz Подписано в 01.10 Итог по УзА: 23.45 • 14 октября 2005 года, N 200 (3817) Пятница

Новая страница в истории хлопководства страны

Хлопкоробам и всем трудящимся Узбекистана

Дорогие друзья!

Мне доставляет огромное удовольствие искренне поздравить вас, мои дорогие, – дехкан и фермеров, тружеников ширкатных хозяйств, сборщиков и механизаторов, специалистов и руководителей, всех тех, кто в ответственное время, когда решается судьба урожая, находился на полях, – с достигнутой большой трудовой победой, успешным выполнением договорного обязательства, заготовкой 3 миллионов 600 тысяч тонн хлопка-сырца.

Несомненно, в основе этой замечательной победы, которая является новой, яркой страницей в истории хлопководства Узбекистана – в первой половине октября достигнут намеченный рубеж, весь урожай сдан высокими сортами, – лежит ряд существенных факторов.

Сегодняшнее достижение прежде всего обусловлено тем, что коренным образом меняется мировоззрение и мышление людей, проживающих в нашей стране, усиливается чувство причастности к проводимым глубоким преобразованиям, происходит осознание необходимости жить с чувством гражданского долга, неотделимости своей судьбы от судьбы Родины, воспринимая ее достижения как свои.

В завоевании такого высокого рубежа определяющее значение имеют коренные реформы и преобразования, осуществляемые в процессе построения новой жизни, демократического общества, реализации принципов рыночной экономики, в том числе в сельском хозяйстве, в хлопководстве, являющемся ведущей отраслью экономики нашей страны.

Подтверждением этого является изменение отношения людей к труду, жизни, усиление чувства хозяина на земле, собственности, предпринимаемые практические меры по всестороннему стимулированию труда дехкан, создание широких возможностей для фермерских хозяйств, ставших основной силой на селе, заготовивших 70 процентов общего урожая нынешнего года.

Вместе с тем необходимо отметить, что в обеспечении сегодняшнего успеха важную роль сыграли рациональное и эффективное использование имеющихся возможностей, прежде всего земельных, водных и материальных ресурсов, технических средств, налаженная работа по ирригации и мелиорации, бесперебойное снабжение сельхозпредприятий минеральными удобрениями и горюче-смазочными материалами.

Следует отметить, что большое внимание уделяется внедрению в хлопководство достижений современной науки, разработок ученых и специалистов с прицелом на будущее, созданию высокоурожайных и скороспелых сортов хлопчатника, использованию биологических методов в борьбе с вредителями, своевременной обработке хлопчатника, проведению качественной дефолиации, в целом применению в хлопководстве современных агротехнических требований и новых методов.

Конечно, все мы хорошо понимаем, что для достижения таких высоких рубежей нужно создать соответствующие условия для тружеников полей, обеспечить повышение их доходов, уровня жизни, всестороннее развитие сельской инфраструктуры, словом, необходима твердая и последовательная работа в данном направлении.

С этой точки зрения с удовлетворением можно отметить существенное изменение не только производственных отношений в сельском хозяйстве, но самой сельской жизни, достигнутые весомые результаты в деле решения актуальных социальных проблем, накопившихся в течение ряда лет.

Сегодня всех нас радует, что в последние годы по всей стране, прежде всего на селе, проводится большая созидательная работа. В частности, уровень обеспечения населения питьевой водой достиг 83 процентов, природным газом – 81 процента, в ряде областей этот показатель составляет 90 – 95 процентов. Новые дома, культурно-бытовые объекты, сады и парки, современные лицеи и колледжи полностью изменили облик наших селений.

Первым и важным шагом в этом направлении явилось то, что в соответствии с программой по развитию общеобразовательных школ только в нынешнем году было израсходовано 105 миллиардов сумов, возведены и сданы в эксплуатацию 53 новые школы, в 1.044 школах осуществлен капитальный и текущий ремонт.

Примечательно, что в последние годы возведено много новых учреждений здравоохранения. Особое внимание уделяется сельским врачебным пунктам. На эти цели из госбюджета только в этом году было израсходовано 5,5 миллиарда сумов, что, несомненно, послужит укреплению здоровья сельчан, окажет позитивное воздействие на их жизнь и настроение.

Естественно, по мере возрастания успехов, развития экономики страны у нас будут увеличиваться возможности для дальнейшего улучшения жизни народа, повышения его благосостояния.

Пользуясь случаем, хочу выразить свое глубокое уважение, искреннее чувство признательности всем соотечественникам, внесшим достойный вклад в сегодняшнюю большую победу, дехканам, умелым и опытным земледельцам, посвятившим свою жизнь такому чрезвычайно сложному делу, как хлопководство, которое требует самоотверженности и кропотливого труда.

В эти священные дни рамазана, еще раз поздравляя весь народ Узбекистана с достигнутым высоким рубежом, полагаю, что мы должны быть благодарны Всевышнему, ниспославшему свое благословение, просить Его и далее покровительствовать нам.

Дорогие хлопкоробы, желаю всем здоровья и счастья, достатка в ваших домах.

Пусть вам всегда сопутствует удача, успехов, мои дорогие!

Ислам КАРИМОВ,
Президент Республики Узбекистан

Более 150 фермеров Узбекистана награждены государственными наградами.

Двое из них удостоены звания "Герой Узбекистана".

12 фермеров являются членами Сената Олий Мажлиса, 3 – депутаты Законодательной палаты.

Значительная работа проделана по укреплению материально-технической базы ширкатных и фермерских хозяйств. В текущем году поступили 1 тысяча 700 тракторов, около 800 прицепов, почти столько же сеялок, сотни гусеничных пропашных тракторов. Большинство этой техники закуплено дехканами по лизингу.

С зарубежными покупателями подписаны договоры на поставку более 1 миллиона 100 тысяч тонн волокна.

В Первой международной Узбекской хлопковой ярмарке приняли участие представители 200 с лишним фирм и компаний почти из тридцати стран.

Достигнута большая трудовая победа, которая является новой, яркой страницей в истории хлопководства Узбекистана, — в первой половине октября достигнут намеченный рубеж — заготовлено

3 миллиона 600 тысяч

тонн хлопка-сырца.

Сегодня радуются все наши соотечественники, их сердца переполняют счастье и гордость.

Самоотверженный труд хлопкоробов страны на протяжении года дал свои результаты. Ими собрано 3 миллиона 600 тысяч тонн хлопка, и впервые за последние годы успешно и в кратчайшие сроки выполнены договорные обязательства по продаже хлопка государству. Это результат реформ, проводимых под руководством Президента Ислама Каримова во всех сферах, в том числе и сельскохозяйственной отрасли, историческое достижение нашего народа.

Указы и постановления главы государства, направленные на развитие сельского хозяйства, постоянное внимание и экономические льготы, предоставляемые сфере правительством, последовательное внедрение передовых достижений науки и техники, современных технологий явились важными составляющими этого успеха.

В нынешнем году природа была благосклонна к земледельцам. На основных площадях семена высевались при естественной влажности почвы. В процессе возделывания хлопчатника своевременно выделялись минеральные удобрения, горюче-смазочные материалы, был установлен четкий порядок их распределения. Не подвела погода и в ходе уборочной страды. Можно сказать, что Всевышний не пожалел своих милостей для дехкан.

Предоставление земли — источника достатка — истинному хозяину, поддержка фермерского движения, опора на принцип материальной заинтересованности позволили вырастить богатый урожай и собрать его без потерь. Каждые пять дней производилась оплата собранного хлопка. Экономические инфраструктуры работали на урожай, служили тем, кто его выращивал, — дехканам.

В последние годы в республике сформировалась единая система, вобравшая в себя такие направления, как селекция хлопчатника, агротехника семеноводства, и другие. Это дало возможность создать и использовать десятки новых высокоурожайных сортов хлопчатника. Уместно подчеркнуть, что в Узбекистане хлопководство основывается на местных селекционных сортах, которые отличаются скороспелостью, высокоурожайностью, высоким качеством волокна, устойчивостью к вилту и другим заболеваниям, соответствием местным почвенно-климатическим условиям. Среди них такие, как "Бухоро-6", "С-6524", "Акдарья-6", "Ан-Баяут-2", "Наманган-77". В настоящее время в государственный реестр внесены 20 селекционных сортов хлопчатника. Свидетельством признания труда наших селекционеров является то, что сорт "Бухоро-6" удостоен золотой медали на Ливерпульской хлопковой бирже, а волокно этого сорта принято в качестве эталона.

Земледельцы Бухарской области, одними первых в стране выполнившие договорные обязательства по заготовке хлопка, создали школу, где изучается опыт по районированию раннеспелых высокоурожайных сортов, проведению в кратчайшие сроки уборки урожая. Практика подтвердила слова Президента Ислама Каримова о том, что важным условием достижения высоких результатов является правильный отбор сортов. Теперь вошло в правило, что каждое ширкатное и фермерское хозяйство засевает поля сортами, соответствующими почвенным условиям земель.

Отрадно, что в Республике Каракалпакстан, Джизакской, Сырдарьинской, Навоийской областях, где на протяжении нескольких лет в сельскохозяйственной сфере сохранялась сложная обстановка, ныне достигнуты существенные успехи.

Уже в сентябре были выполнены договорные обязательства в Нукусском, Кунградском, Караузякском, Тахтакупырском, Канликульском, Чимбайском, Кегейлийском, Шуманайском, Ходжейлийском, Амударьинском, Вабкентском, Ромитанском, Сариасийском районах. А более двадцати районов достигли намеченных рубежей в первой пятидневке октября.

Проводимая работа по созданию фермерских хозяйств на базе экономически нерентабельных бесперспективных ширкатных хозяйств дает положительные результаты. Распределение площадей на основе объективного конкурса, создаваемые для фермеров возможности и предоставление им льгот ведут к ежегодному росту их доли в земледелии, укрепляют в них чувство хозяина на земле. Будущее сельского хозяйства за фермерским движением. Один лишь пример: в 2001 году фермерам было предоставлено более 334 тысяч гектаров, а в текущем году они выращивали хлопчатник более чем на миллионе гектаров, или занимали 71,3 процента всех площадей.

Проводится значительная работа по обновлению и укреплению материально-технической базы ширкатных и фермерских хозяйств. Только в нынешнем году они получили 1.700 вспашных и транспортных тракторов, почти 800 прицепов, более 1.300 культиваторов, 850 агрегатов для посева хлопчатника и более 2.000 различных распылителей. Большая часть этой техники продана фермерам по лизинговым договорам.

Важное значение имело своевременное и качественное проведение прошлой осенью таких важных агротехнических мероприятий, как вспашка, промывка солей, зимний полив, прокладка грядок. На основных площадях, раньше чем в предыдущие годы, был завершен посев хлопчатника и достигнуто полное появление всходов.

Оправдал себя опыт прикрепления к областям и районам ученых и специалистов, обладающих глубокими знаниями в данной сфере.

(Окончание на 2-й стр.)

Цифры факты

В настоящее время действует более 116 тысяч фермерских хозяйств. С условием долгосрочного пользования им в аренду предоставлено больше 3,5 миллиона гектаров земли.

В соответствии с Указом Президента "О мерах по государственной поддержке дехканских и фермерских хозяйств и усилению их роли в продовольственном обеспечении страны" был образован фонд поддержки дехканских и фермерских хозяйств. В течение минувших лет фонд выделил 2,5 миллиарда сумов для финансирования проектов, направленных на их развитие.

Страда продолжается

Земледельцы Самаркандской области выполнили договорные обязательства по продаже хлопка государству. На приемные пункты доставлено 248 тысяч тонн хлопка-сырца, средняя урожайность составила 24 центнера.

По предварительным расчетам, в нынешнем году дехкане области только от заготовки хлопка получат более 10 миллиардов сумов чистой прибыли. Это в полтора раза больше по сравнению с предыдущим годом.

В успех самаркандцев весомый вклад внесли хлопкоробы Пайарыкского, Иштыханского, Нарпайского, Акдарьинского районов, которые первыми по области выполнили договорные обязательства. Как и во многих регионах страны, серьезное внимание развитию фермерского движения, уделяемое в области, явилось главным фактором успеха. 61,4 процента общего урожая приходится на долю фермеров.

Преимущества фермерского движения особенно ярко проявились в Пайарыкском районе, где все хозяйства преобразованы в фермерские. Более тысячи фермеров вырастили хлопок на 15 тысячах гектаров и уже при первом сборе выполнили договорные обязательства.

УзА.

Новая страница в истории

(Окончание. Начало на 1-й стр.)

Проведенные агротехнические мероприятия по культивации, удобрению, поливу, чеканке с учетом почвенно-климатических условий, благоприятная погода способствовали раннему созреванию хлопчатника.

Вместе с тем были сделаны правильные выводы из допущенных в предыдущие года ошибок, разработана программа мероприятий по защите растений от заболеваний и вредителей и установлен контроль за ее выполнением. В частности, были созданы 82 новые биолаборатории. Более чем в 1,5 раза увеличился объем производимых и использованных на полях биоматериалов. Благодаря тщательно продуманным и своевременно проведенным мероприятиям удалось полностью сохранить выращенный за счет большого труда урожай.

Серьезное отношение к дефолиации хлопчатника в нынешнем году и проведение этого важного агротехнического мероприятия в намеченные сроки послужили основой успешного проведения хлопкоуборочной страды.

Одним словом, огромный хлопковый хирман страны собран благодаря самоотверженному труду фермеров и арендаторов, механизаторов и сборщиков, всех тех, кто не остался в стороне от общего народного дела.

86 процентов сданного в заготовительные организации хлопкового сырья принято первым сортом, 11 процентов — вторым.

Как неоднократно отмечал руководитель государства Ислам Каримов, богатство страны и народа, основа сельского хозяйства, всей нашей экономики — это хлопок. По предварительным расчетам, доход с урожая хлопка нынешнего года превысит триллион сумов, а чистая прибыль составит более 200 миллиардов сумов. Степень рентабельности будет равна 22,4 процента.

Это означает, что благодаря полученному доходу с урожая хлопка пополнится бюджет государства и, следовательно, расширится возможность для отчисления средств на такие социальные цели, как улучшение уровня жизни всего народа, в том числе сельского населения, благоустройство городов и сел, строительство новых школ и детских садов, больниц, лицеев и колледжей, жилых домов. И поэтому достойны огромной благодарности дехкане, которые на протяжении года, не зная покоя ни днем, ни ночью, трудились не покладая рук и сегодня достигли большой победы.

Известно, что наша страна занимает пятое место в мире по объему общего урожая хлопка и второе — по экспорту волокна. Состоявшаяся недавно в Ташкенте Первая международная Узбекская хлопковая ярмарка ярко продемонстрировала возрастающую потребность узбекского хлопка на мировом рынке.

На ярмарке подписаны договоры с представителями более 200 компаний из 26 стран на продажу более чем 1,5 миллиона тонн хлопковолокна за счет урожая нынешнего и будущего годов.

Разве только это не является основой для гордости нашего народа, который никогда и ни от кого не будет зависеть!

Здесь уместно привести мнение обладающего большим жизненным опытом Нормат-ота Фазылова из Джизака:

— Помню как вчера: в начале 90-х годов представители каких-то неформальных организаций пытались учить нас, хлопкоробов. Осенью, стоя на краю поля, они говорили: "Не собирайте хлопок, который сделал нас рабами". Говорили, что хлопок не выгоден для народа. Конечно же, мы как нужно ответили тем выскочкам, которые практически оторвались от реальной жизни. А в годы независимости хлопок стал гордостью нации.

Здесь уместно сказать: за короткий срок мы вышли из оставшегося в наследие от бывшего Союза унизительного состояния "сырьевого придатка". При колониальном режиме мы имели возможность перерабатывать лишь 3 — 8 процентов всего хлопковолокна. За годы независимости пущены в эксплуатацию десятки современных предприятий по производству готовой продукции из хлопка. В 2004 году на наших предприятиях на производство готовой продукции использовалось 28 процентов хлопковолокна, а к 2008 году ожидается доведение этого показателя до 51 процента. Следовательно, уровень жизни повысится за счет не только получаемых за волокно средств, но и доходов, которые будут поступать от экспорта готовой продукции.

К нынешнему дню хлопкоробы ранее намеченных сроков выполнили договорные обязательства по продаже хлопка 67 районов, 442 ширкатных хозяйства, 44.956 фермерских хозяйств и 26.158 семейных подрядов.

На полях еще много хлопка. Уборочная страда продолжается. Вместе с тем закладывается основа под будущий урожай. Скоро завершится посев озимых зерновых культур. И мы желаем успехов, новых трудовых свершений дехканам, которые сегодня празднуют свою трудовую победу. Пусть удача сопутствует им во всех делах на пути процветания нашего государства с великим будущим!

Ахмад ХОДЖА,
Шухрат ЖАББАРОВ.

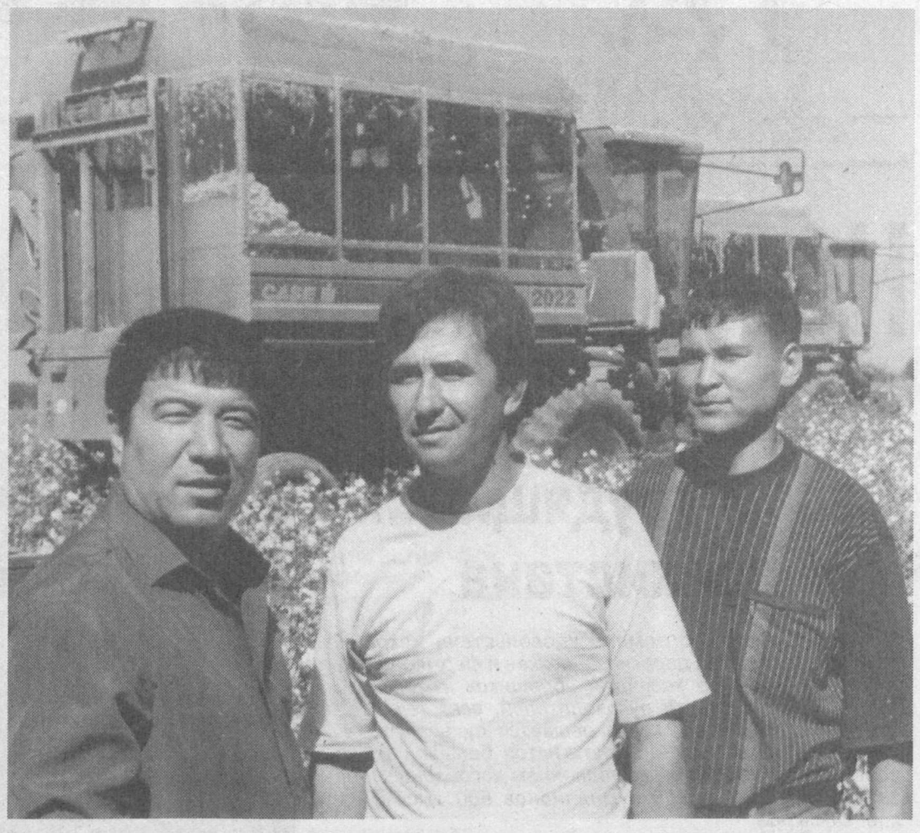

Впервые — первые

Впервые за всю историю развития хлопководства в северном регионе земледельцы Республики Каракалпакстан первыми в стране взяли намеченный рубеж. За рекордно короткий срок — всего 26 рабочих дней — на заготовительные пункты было доставлено 185 тысяч тонн хлопка-сырца, причем свыше восьмидесяти процентов этого объема сдано первым сортом. С договорными обязательствами справились все хлопкосеющие районы. Во всем этом зримо проявилась действенность проводимых в отрасли реформ.

Знание секретов земледелия труженики полей подкрепили современными научно обоснованными агротехническими методами возделывания этой важнейшей технической культуры, доказав тем самым, что и в зоне рискованного земледелия можно добиваться высоких урожаев. Успеху способствовала эффективная организация труда тысяч дехкан, механизаторов, специалистов сельскохозяйственного производства. Достигнутому результату способствовало пополнение парка сельскохозяйственной техники. В текущем году поля бороздили 140 новых пахотных, 158 пропашных тракторов и более 150 единиц другой техники. Важным фактором явилось и то обстоятельство, что земледельцы весьма рационально использовали имеющиеся земельные и водные ресурсы.

Таким образом коренные преобразования на селе дают реальные плоды. Более восьмидесяти двух процентов заготовок хлопка на счету фермеров, число которых за последние два года возросло вдвое и приблизилось к восьми тысячам, а земля, обретя истинного хозяина, щедро воздала ему.

Владислав НОВИЦКИЙ,
наш соб. корр.

факты

Цифры

С 1996 по 2004 годы доля фермерских хозяйств в создании валовой продукции сельского хозяйства увеличилась с 3 до 20,4 процента, а доля дехканских хозяйств возросла с 50 до 60 процентов.

Ежегодно селекционерам республики выделяется порядка 10 миллиардов сумов для выведения новых сортов хлопчатника.

Стратегия хорезмийцев

Улучшение качества хлопка-сырца, чтобы он в наибольшей степени соответствовал требованиям легкой промышленности, является одной из приоритетных задач, которая успешно решается хорезмийскими дехканами. Это достигается наряду с другими факторами и за счет строгого соблюдения и своевременного выполнения агротехнических мероприятий, что нынче способствовало выращиванию богатого и качественного урожая, успешному выполнению договорных обязательств по продаже государству 275 тысяч тонн хлопка-сырца.

В числе первых достигли намеченных рубежей хлопкоробы Янгибазарского, Хазараспского, Ханкинского, Хивинского, Багатского районов.

Славится своими умелыми и трудолюбивыми дехканами Янгибазарский район. Все ширкаты здесь преобразованы в фермерские хозяйства, которые в нынешнем году посеяли хлопчатник на 11 тысячах гектаров, причем намного раньше, чем бывало в прошлые годы. А в вегетационный период в оптимальные сроки провели комплексные агротехнические мероприятия. Основную часть из собранных 27 тысяч тонн сырца янгибазарцы сдали высокими сортами. Фермерские хозяйства "Бегиобод", "Уста обод" из кишлака Бузкала, "Кенжа Сирож" из кишлака Уйгур, "Баходир-Бунедбек" из кишлака Ширинкунгирот в числе первых выполнили взятые на себя обязательства.

В Хазараспском районе каждые пять дней хлопкоробов и их помощников поощряли материально, что позволило собрать урожай за короткий срок. Государству продано 29 тысяч тонн хлопка-сырца. С нынешнего урожая здесь намечают получить доход в размере 9 миллиардов сумов.

У фермерского хозяйства "Одилжон Жайхун" 25 гектаров хлопчатника. Упорный труд дал свой результат. За пять дней хозяйство во главе с Комилжоном Жонибековым выполнило обязательство, продав государству 3,4 тонны "белого золота".

Богатый опыт хлопководства накоплен в Ханкинском районе. Местные дехкане качественно проводят агротехнические мероприятия. Обеспечивая бесперебойную работу механизмов, они осуществили до первого полива три-четыре культивации с подкормкой минеральными удобрениями. Качественно очистили от сорняков поля, произвели своевременное прореживание хлопчатника.

Фермерские хозяйства "Навбахор", "Мурувват", "Жасурбек", "Каландар чупчи", "Кувонч" и другие добились лучших результатов. Благодаря практической помощи специалистов ханкинские дехкане вырастили отменный урожай и продали государству почти 30 тысяч тонн "белого золота".

Эффективно были задействованы хлопкоуборочные машины "Кейс-2022". Фермерское хозяйство "Уста Матсафо" из Шаватского района уже второй год собирает урожай с помощью техники.

— За два дня мы выполнили свое обязательство с помощью машины, — говорит фермер Шухрат Удабоев. — С первого захода было собрано 30 тонн урожая хлопка. Во второй развесы показали около 10 тонн, и урожайность составила почти 40 центнеров с гектара. За счет техники мы сэкономили на уборке 1,3 миллиона сумов.

На местах проходят своеобразные праздники урожая. По обычаю, старшее поколение поздравляет и благословляет дехкан. Работники сферы культуры придают этим праздникам особое вдохновение.

Фархад МУХАММАДИЕВ,
наш соб. корр.

факты

Цифры

Узбекистан полностью отказался от использования химических средств для борьбы с вредителями хлопчатника, оказывающими пагубное воздействие на здоровье людей. Вместо химикатов в республике действует 820 биолабораторий, где выращивают полезных насекомых, способных без ущерба экологии уничтожать вредителей хлопчатника.

Разработаны конкретные программы по созданию обслуживающей инфраструктуры фермерских хозяйств, соответствующей материально-технической базы. Для оказания услуг фермерским хозяйствам в республике созданы 699 мини-банков, 981 альтернативный МТП, 642 филиала по продаже минеральных удобрений и 835 пунктов по реализации горюче-смазочных материалов, 895 ассоциаций водопользователей, более 86 консалтинговых центров.

Богатый урожай — высокая прибыль

Как уже сообщалось, хлопкоробы Наманганской области впервые за много лет выполнили договорные обязательства, сдав государству 261 тысячу тонн "белого золота", средняя урожайность составила 27,7 центнера с гектара. Первыми к заветному финишу подошли хлопкоробы Папского, Чустского, Туракурганского районов. Весомый вклад в долгожданную победу внесли дехкане Янгикурганского и Чартакского районов, ориентированных в основном на садоводство. В основе достигнутых успехов — последовательное реформирование отрасли, всемерная поддержка фермеров, действенные меры по совершенствованию управления отраслью, бесперебойному снабжению села техникой, минеральными удобрениями, горюче-смазочными материалами и прочими ресурсами.

Но самое главное — в корне изменилось отношение дехкан к земле. Став фермерами, они почувствовали себя хозяевами. Это хорошо заметно на примере Нарынского района, где полностью перешли на фермерские хозяйства. И вот убедительный результат их преимущества — 58,4 процента заготовленного в области урожая приходится на долю фермеров.

Еще в сентябре справился в этом году со своими обязательствами и знатный дехканин — Герой Узбекистана Абдурахим Хамидов из Туракургана, а также такие передовые хозяйства, как "Дустлик" и "Навруз" Папского, "Кайкиобод" Учкурганского, имени Беруни Уйчинского районов, добившиеся рекордной урожайности. Ожидаемая ныне высокая прибыль от хлопководства, вне всякого сомнения, послужит дальнейшему повышению жизненного уровня наманганцев.

Хлопка на полях еще много, дехкане не собираются почивать на лаврах и продолжают его уборку. Труженики Касансайского и Мингбулакского районов также вплотную приблизились к заветному финишу, несмотря на то, что их угодья находятся в зоне рискованного земледелия, где изобилуют солончаки и адыры, ощущается дефицит водных ресурсов. Наряду с этим в области уже ведутся работы по взмету зяби и севу озимых.

Пулат ХАМДАМ,
наш соб. корр.

ФЕРМЕР — ДОЛЖНОСТЬ САМАЯ ПРЕСТИЖНАЯ

234 тысячи тонн "белого золота" оказались не пределом для хлопкоробов Джизакской области. После победного рапорта они до сегодняшнего дня заготовили дополнительно к государственному заказу около 12 тысяч тонн хлопка-сырца. И при этом уборочная страда здесь продолжается.

Еще три-четыре года назад земледельцы Джизакской области мечтали только об одном: добраться бы поближе к заветным рубежам, чтобы в очередной раз не посрамиться перед хлопкоробами из других регионов. Начиная с прошлого года ситуация здесь коренным образом изменилась. В области полностью ликвидировали ширкатные хозяйства, доверив возделывание хлопчатника исключительно фермерам. И не просчитались. Почувствовав себя истинными хозяевами земли-кормилицы, дехкане стали трудиться уверенно, выполняли каждый агротехнический прием с чувством высокой ответственности.

— Только в нашем Дустликском районе на эти цели было потрачено 800 миллионов сумов, — говорит руководитель фермерского хозяйства "Машъал" кавалер ордена "Мехнат шухрати" Омон Абдуллаев. — Земля впервые за многие годы задышала, образно выражаясь, в полную грудь. Наше фермерское хозяйство продало государству 260 тонн хлопка-сырца, намного больше предусмотренного. По предварительным подсчетам, нынче чистая прибыль от хлопководства у нас составит 53 миллиона сумов. Техники в хозяйстве предостаточно. Поэтому большую часть этих средств направим на очистку внутрихозяйственных коллекторов, чтобы еще значительнее улучшить мелиоративное состояние земли и в будущем получать еще более высокие урожаи.

Такую разумную тактику выбрал не только Омон Абдуллаев. Основная часть джизакских фермеров тратит полученную прибыль на ирригационные мероприятия, приобретение техники и различных приспособлений, строительство полевых станов, материальное стимулирование работающих в их хозяйствах дехкан. А это в свою очередь позволяет своевременно и качественно осуществлять подъем зяби и промывку полей, сев хлопчатника и обработку всходов. Культура земледелия здесь стала совершенно иной, строится на научной основе, и можно смело утверждать, что джизакские фермеры создали свою школу хлопководства.

К слагаемым успеха нужно отнести и эффективную политику в семеноводстве. Наряду с испытанными сортами "Ан-Баяут-2", "Окдарё-6" здесь в порядке эксперимента засеяли новые для нынешних мест сорта "Мехнат" и "Хорезм-102". И опять же не просчитались. Они оказались высокоурожайными и теперь получат постоянную джизакскую прописку.

Нельзя не отметить и большую организаторскую работу, проведенную областным хокимиятом. Он сумел сплотить не только аграрников. На фермеров, в прямом смысле этого слова, работали представители всех отраслей народного хозяйства. Банки выделяли льготные кредиты, снабженцы своевременно обеспечивали всем необходимым, транспортники осуществляли бесперебойный подвоз.

Когда же наступила уборочная страда, то все трудоспособное население области вышло в поле. Да, всеми двигало желание помочь хлопкоробам в сборе выращенного урожая. Но был и другой мотив. За каждый килограмм ручного сбора платили от 42 до 52 сумов, а значит, была возможность неплохо заработать. И люди ею воспользовались.

— До 260 наших соседей добровольно выходили на сбор хлопка, — рассказывает жительница махалли "Ёшлик" города Джизака Холбуви Хайдарова. — Я, например, брала с собой двоих своих сыновей. Втроем мы собирали каждый день по 200 и более килограммов. На руки за сезон получили больше 300 тысяч сумов. Этот непредвиденный доход существенно пополнил наш семейный бюджет. Теперь на зиму я спокойно одену и обую своих детей.

Ударно потрудились операторы хлопкоуборочных комбайнов, особенно в целинных районах. Абдумаджид Норкулов из АО "Пахтакорский машинно-тракторный парк" на своем "Кейсе" собрал 450 тонн хлопка и заработал за время страды около 700 тысяч сумов. А всего доля бункерного сырца в областном хирмане составила 50 тысяч тонн — это значительно больше, чем было в прошлом и предыдущем сезонах.

Предварительные подсчеты показывают, что в нынешнем году в области доходы от хлопководства составят 64 миллиарда сумов, из которых 7 миллиардов — чистая прибыль. Так что сегодня можно смело утверждать: в Джизаке фермер не только престижная, но и доходная профессия.

Председатель центра аграрного сервиса "Манас" **Абди ГАФУРОВ**:

— Истинно хлопковым называют специалисты нынешний год. Да, это так. Погодные условия для хлопководства были более чем благоприятными. Но чего бы они стоили, если б государство не помогло нам существенно с мелиорацией и ирригацией земель. Ведь в иных местах коллекторы не чистились годами и кормилица наша просто задыхалась. Тут никакая промывка не помогала. Теперь же она стала настолько эффективной, что иные фермеры у нас получали до 40 — 50 центнеров с гектара.

Доходы у нас стали приличными. Настолько, что теперь и мы наряду с государством сможем оплачивать работы, связанные с улучшением мелиоративного состояния земель. Сейчас наши фермеры на полученную прибыль покупают пахотные и пропашные тракторы, тележки и различные приспособления. И не далек тот день, когда мы в складчину станем приобретать бульдозеры и экскаваторы. Земля должна дышать в полную грудь. Вот тогда она станет полноценной кормилицей.

Фермер **Кудрат ТУРСУНМУРАДОВ**:

— Без техники в хлопководстве, как известно, не обойтись. А большинство из нас не имеет пахотных, да и пропашных и транспортных тракторов. Однако ущемленными себя не чувствуем. Услуги нам оказывают АО "Машинно-тракторный парк", центры аграрного сервиса. К счастью, в этом году банки не задержали с кредитованием, и поэтому с оплатой труда механизаторов у нас проблем не было. А это значит, что и пахота, и промывка, и сев, и культивация проводились своевременно и качественно.

В былые годы мы по уши увязали в долгах. Техника в лучшем случае простаивала, в худшем — раскулачивалась. Страдали не только сидевшие без работы механизаторы, но и мы, дехкане. Теперь, к счастью, все на нормальном цивилизованном уровне. "Магнумы" и "Алтаи" тянут плуги и длинобазы, есть к чему прицепить чизели, сеялки, культиваторы. Оттого и получаем хорошие урожаи, потому и не хочется потерять землю.

Джизакская область

Фермер **Дилдахон КУЛДОСОВ**:

— 92 процента выращенного фермерами нашего Мирзачульского района урожая государство купило первым сортом. Такого показателя, наверное, не было даже в мировой практике хлопководства. А все потому, что изменилась психология дехкан. На заботу государства они стали отвечать честным и самоотверженным трудом.

Прямо в поле доставлялись и в нужном количестве вносились в почву минеральные удобрения. Не возникало проблем с обеспечением соляркой, и поэтому не валялись без дела культиваторы. Во время прополки, прореживания, чеканки мы смело принимали на работу сезонных рабочих, потому что банки по первому же требованию обеспечивали нас наличными деньгами. Да и в период уборочной страды ни разу не было проблем с оплатой труда сборщиков и механиков-водителей.

Акимжан АДИЗОВ,
наш соб. корр.

хлопководства страны

Цифры и факты

На Ливерпульской бирже (Великобритания) эталоном для средневолокнистых хлопковых сортов принят созданный учеными нашей страны сорт "Бухара-6", а в качестве международных терминов широко применяется узбекская оценка — "Биринчи-олий", "Иккинчи-яхши", "Учинчи-урта".

В 1990 году объем внутренней переработки хлопка составлял лишь 3 процента, в 2004 году — 28 процентов, а к 2008 году прогнозируется увеличение этого показателя до 51 процента.

В прошлом году в республике было произведено более 3,5 миллиона тонн хлопка-сырца и 1,2 миллиона тонн хлопковолокна. Свыше 75 процентов выработанного хлопковолокна было отправлено на экспорт. В первом полугодии 2005 года в Узбекистане было произведено 636,2 тысячи тонн хлопковолокна, что на 29,6 процента больше, чем за аналогичный период 2004 года.

Технические центры и альтернативные МТП ХК "Узсельхозмаш-холдинг", расположенные во всех регионах республики, в нынешнем году на основании договоров с фермерскими и ширкатными хозяйствами поставили технику, запасные части и оказали различных услуг почти на 6 миллиардов сумов.

При хорошем уходе техника не подводит

В этом сельскохозяйственном сезоне было задействовано более 33 тысяч тракторов, почти 39 тысяч различных прицепов, 11,5 тысячи хлопковых и 2,5 тысячи зерновых сеялок, кроме того 26 тысяч культиваторов, более 3 тысяч опрыскивателей и свыше 630 хлопкоуборочных машин. Только в этом году фермерам и ширкатам было поставлено 183 хлопковые сеялки, 1.270 культиваторов, 800 прицепных и 1.350 ручных опрыскивателей, 763 прицепа. Ныне в широких масштабах было задействовано больше ста восьмирядных сеялок СП "Узкейсмаш", универсальные культиваторы ОАО "Тошкишлокмаш". ОАО "Ташкентский тракторный завод" поставило селу более 1.600 тракторов ТТЗ-80. ОАО "Тошкишлокмаш" освоило производство новой хлопкоуборочной машины ХМ-1,8. Она уже опробована фермерами Турции, которые прекрасно отзываются о ней. Машина хорошо зарекомендовала себя в нынешнем году в хозяйствах Кашкадарьинской, Сырдарьинской и Ташкентской областей.

Ассоциация "Узагромашсервис" закупила для сельхозпроизводителей 500 российских тракторов ВТ-150 и 160 тракторов марки Т-4А. Для комбайнов марки "Кейс" по всей республике функционировали центры технического сервиса. В целом на ремонт и технический уход было затрачено 1,3 миллиарда сумов. Для обеспечения бесперебойной работы техники подразделения "Пахтабанка" разработали специальную систему кредитования ее сервисного обслуживания.

Были приняты все меры, направленные на стабильное и бесперебойное обеспечение сельхозпроизводителей запчастями и ГСМ, оказание им квалифицированной и оперативной технической помощи. Силами техцентров и альтернативных МТП было оказано услуг на 310 миллионов сумов. ХК "Узсельхозмаш-холдинг" создала 15 выездных бригад из опытных специалистов для обслуживания и ремонта техники в полевых условиях. В областях организованы склады запасных частей и расходных материалов для хлопкоуборочной и иной техники. Фермеры и работники ширкатов получали все необходимое на этих складах, а расчет будет производиться после реализации урожая.

Николай АЛЕКСЕЕВ.

Врожденный талант

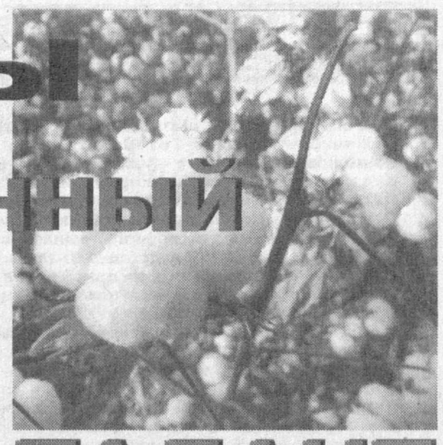

Среди тех, кто в Кашкадарье неизменно справляется с договорными обязательствами по поставкам хлопка, — фермерское хозяйство "Лева" Каршинского района. Его руководитель — Лев Николаевич Ким, человек в области известный, один из тех, кто всегда ратует за новшества, всегда добивается высоких урожаев хлопка и других культур. Вот и в нынешнем году с каждого из 57 гектаров уже собрал по 40 центнеров, а на полях — белым-бело. Ежедневно сдают по 6 — 7 процентов хлопка к объему заготовок.

К хлопку у Льва Николаевича отношение особое. В Кашкадарье его за глаза называют "профессором хлопка", хотя не всем известно, что у него нет даже среднего образования... Помнится, еще будучи бригадиром хлопководческой бригады, в 1986 году Лев Ким выполнил план на 202 процента, тогда как вся область — всего на 66 процентов. Потом объясняли: была сильная засуха. Не обошла она и бригаду Кима, но он проявил смекалку: смастерил нехитрое приспособление к гидрантам на поле, и даже малое количество воды, экономно расходуемое ночью, помогло получить высокий урожай. Позже о своем приспособлении рассказал на совещании хлопкоробов, и по его эскизам местный механический завод стал серийно выпускать приспособления, которые стали применять во всей целинной тогда области.

В фермерском хозяйстве "Лева" семнадцать человек, 10 из них — механизаторы. Чего-чего, а техники у Льва Николаевича предостаточно: два пахотных трактора, пять пропашных, несколько автомобилей, а тракторных прицепов — добрый десяток. Зарплата солидная: в среднем каждый работник в качестве заработной платы получает до 3 миллионов сумов, а некоторые, с учетом премий и выплат, — до 5 миллионов сумов в год. Да и хлопкосборщики не остаются внакладе: некоторые семьи ежедневно зарабатывают по 15 — 17 тысяч сумов. Даже при этом фермерское хозяйство получает ежегодно 100 — 120 миллионов сумов дохода, в том числе почти половину составляет прибыль. И неудивительно, что Лев Николаевич ежегодно оплачивает контракты на обучение 10 — 15 студентам, покупает машины для своих работников, оказывает благотворительную помощь неимущим.

— Неужели себе ничего не оставляете? Не хотите приобрести "Мерседес", отдохнуть за границей? — провоцирую "профессора".

— А зачем? — говорит он. — Все, что нужно для человека, у меня есть. Все, что мне нужно сейчас, — это возможность самостоятельно работать. Чтобы никто не понукал, строил доверительные отношения. А что касается автомобиля — предпочитаю отечественные, выпускаемые Асакинским заводом...

Провоцирую еще раз:

— Вот вы человек обеспеченный, живете на широкую ногу, а вместе с тем на селе еще много необеспеченных семей...

— Да вы знаете, что узбекская земля самая благодатная? Видимо, 39-я параллель особо любима Богом (смеется). Все мы ходим и золото топчем. У нас все произрастает, причем самое лучшее. Взять дыни. Они у нас самые вкусные, никакие там бананы и ананасы с ними не сравнятся. Почему бы не работать, не продавать продукцию на рынке, а что не удастся продать — засушить? У нас, словом, бедных не должно быть. Если, конечно, человек не ленивый. А взять виноград? Да никакая Италия или Молдавия не сравнится с нашим виноградом. Единственное, что нам нужно, это мини-заводы, современные технологии.

Про Льва Николаевича можно рассказывать часами. Многое, что он делает, воспринимают как чудачество. Например, дорогу вдоль своего хлопкового клина он всегда увлажняет специально созданным для этого приспособлением. Многие посчитали, что это для того, чтобы приятно было ходить на поля. А Лев Николаевич объясняет по-своему: чтобы пыль не садилась на растения. Пыль создает условия для появления паутинного клещика, мешает фотосинтезу растений. Или как сеет люцерну? Когда он впервые продемонстрировал сев люцерны по гребням, многие подняли его на смех, а когда через две недели увидели аккуратный зеленый ковер, глазам не поверили: можно, оказывается, и люцерну сеять на гребне.

— Это очень полезно, — говорит фермер. — Люцерна — растение-санитар. Она облагораживает почву, создает возможности для образования гумуса, аэрации почвы. Каждый хлопкороб должен это знать. После люцерны поля дают на 7 — 10 центнеров больше хлопка, чем на других участках.

После этого звание "профессор" еще сильнее "приклеилось" к Льву Николаевичу. Както был у него вместе с областным руководством академик Хабибуллаев. Целый час расспрашивал о хлопке, технике, сортах овощей, об использовании воды, о многом другом. А после беседы, видимо, удовлетворившись ответами, немногословный и всеми уважаемый академик сказал сопровождавшему его начальству: "Тугма талант". И лишь много времени спустя Лев Николаевич выяснил, что академик сказал: "Врожденный талант"...

Опять втягиваю фермера в разговор о хлопководстве, вернее, о перспективных сортах. Вновь загорелись его глаза:

— Сеял я разные сорта: и средневолокнистые, и тонковолокнистые. Получал высокие урожаи. Хорошие, скажу, сорта. Волокно пользуется спросом на мировом рынке — это уже хорошо. Но слышал я, что есть в других странах сорта хлопка, килограмм которых на рынке стоит не менее 3 тысяч сумов. Вот бы нашим ученым разработать такие сорта, какая была бы прибыль нашему государству!

Таков он, Лев Николаевич, основатель школы передового опыта в Кашкадарье, "профессор хлопка"...

Азам АЛИКУЛОВ.

С утра — в поле, вечером — концерт

Досуг хлобкоробов

Собирать хлопок нелегко. Кроме желания и энергии, еще нужно иметь бодрый дух и хорошее настроение. Тогда и работа ладится... Работники областных управлений и домов культуры на местах, отделений "Узбекнаво", Государственной филармонии, "Узбектеатра" начиная с сентября — два, а то и три раза в неделю — организовывают повсеместно для хлопкоробов концертные программы, выступления известных певцов, артистов, музыкантов.

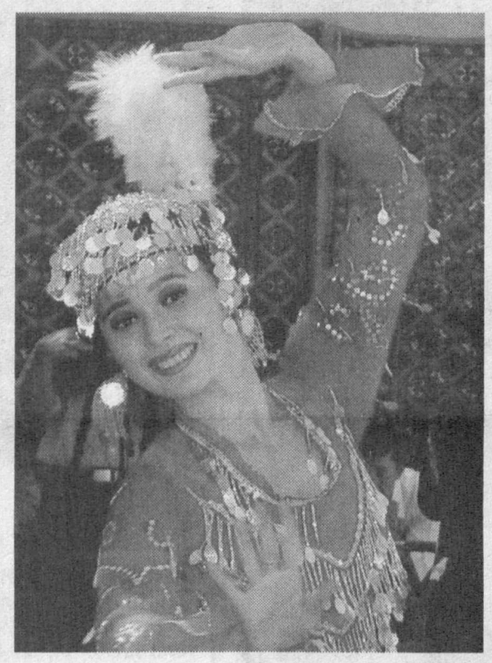

А отраслевые профсоюзы дарят лучшим сборщикам и механизаторам подарки, оказывают им материальную и социальную помощь.

Но есть один из регионов, где культурный досуг, согласно решению Совета Федерации профсоюзов Узбекистана, обеспечивает в этом году профсоюз работников культуры. Столичные артисты дают концерты в Сырдарьинской области.

— Министерство по делам культуры и спорта с удовольствием откликнулось на нашу просьбу и организовало с помощью "Узбектеатра", Государственной филармонии и концертного объединения "Узбекнаво" выездные бригады артистов, — говорит заведующая орготделом ЦС этого профсоюза Ольга Колесник. — И мы регулярно, два раза в неделю проводим большие концерты. В них принимают участие известные артисты, многие из которых имеют звания заслуженных и народных. На День учителей и наставников, например, в Сардобинском районе выступали народные артисты республики Рихси Ибрагимова и Сайфулла Умаров. В другой раз зрители встречались с заслуженными артистами Мадиной Мухтаровой и Ходжиакбаром Камиловым. А буквально на днях в самом дальнем кишлаке Сардобинского района — Дустлик выступали заслуженные артисты Шохиста Парпиева и Абдужаббар Латыпов.

Как правило, перед началом концертов самым активным участникам по сбору хлопка вручают подарки: телевизоры, магнитофоны, видеомагнитофоны, сервизы, спортивную форму. Каждый раз награждаются около 30 человек.

Ирина СЕРЫХ.

В Верховном суде Республики Узбекистан

Они добивали раненых. Даже своих!

В художественном фильме о войне "А зори здесь тихие" есть запоминающиеся кадры, показывающие, как фашисты добивали своих раненых. И главный герой картины, потрясенный их жестокостью, восклицает: "Это не люди. Это звери!". Вспомнил об этих кадрах во время свидетельских показаний Кобилжона Самадова на судебном процессе в связи с террористической акцией в Андижане.

Этот молодой человек был одним из активных участников трагических событий — руководил вооруженной группой в составе 20 человек. К этому своему "назначению" он шел долго и последовательно. Еще в 97-м году поступил на работу в одну из частных андижанских фирм. Но там вместо швейного бизнеса, заявленного в уставе, все, включая руководителя фирмы, занимались совсем другими делами — изучали экстремистскую религиозную литературу, вербовали последователей из числа молодых андижанцев, готовились к новой жизни в "халифате". В общем, со временем он стал последовательным "акромистом".

За несколько дней до начала террористической акции в Андижане К. Самадов участвовал в пикетах возле областного суда, где в те дни проходил процесс над "акромистами". Руководство штаба андижанских боевиков выдало ему тогда 250 тысяч сумов для покупки одежды, чтобы он выглядел в пикетах как респектабельный бизнесмен, и чтобы заинтересованные зарубежные СМИ могли распространить ложные сведения, что власти Узбекистана преследуют предпринимателей.

Но во время майских событий в Андижане этот "бизнесмен" сменил респектабельный костюм на футболку и кроссовки, получил автомат и вместе со своими подручными занялся тем, к чему, видимо, готовил себя последние годы. Кабилжон участвовал в нападении на областное управление СНБ, загонял мирных людей на площадь для участия в "митинге".

Когда террористы, соорудив "живой щит" из мирных граждан, начали прорываться из хокимията к границе с Кыргызстаном, то на улице Чулпан им повстречался безоружный военнослужащий правительственных сил. Последний знаками дал понять боевикам, что путь свободен, кричал, что они могут беспрепятственно проходить. Но главарь К. Парпиев приказал открыть огонь как по военнослужаему, так и по мирным гражданам, из которых был сформирован "живой щит".

К. Самадов рассказал в суде, что потом Парпиев приказал контрольными выстрелами добить всех раненых. Причем среди последних были и сами боевики, раненные сзади своими же. На недоуменный вопрос Кабилжона "Зачем?", главарь объяснил: "Пусть все подумают, что это сделали солдаты правительственных войск". Этот крайне бесчеловечный приказ был выполнен.

Конечно, нельзя не содрогнуться от подобной жестокости боевиков. И именно в этот момент я вспомнил о фашистах из фильма, о чем говорил вначале. Но с другой стороны получается, что организаторы террористической акции на случай ее провала заодно готовились к информационной войне... Вот и "жареные" факты для "акул пера"!

В свих показаниях в суде К. Самадов подробно ответил на вопросы судей, государственных обвинителей и адвокатов подзащитных. Поскольку этот свидетель является одним из участников террористической акции (сейчас он находится под следствием и вскоре также предстанет перед судом), хотел бы привести наиболее интересные из них.

— Кого из подсудимых вы видели на площади перед зданием хокимията 13 мая?

— Муйдина Сабирова, братьев Хажиевых, Мухаммадшокира Ортикова...

— Были ли они вооружены?

— Да, все они были с автоматами, Муйдин-ака сначала был с автоматом, потом он его кому-то отдал и взял пистолет.

— Кого еще из подсудимых и где вы видели 13 мая в Андижане?

— Например, Гулама Нодирова. Видел, как он избивал и мучил прокурора города Андижана.

— Зачем были подожжены кинотеатр и театр?

— Эти здания — высотные, поэтому была опасность, что туда могут забраться снайперы правительственных войск и стрелять по нам. К тому же наши руководители считали, что чем больше огня и дыма, тем больше можно собрать людей.

— Кто финансировал покупку костюмов и сотовых телефонов для участия в пикетах?

— Деньги были привезены из-за рубежа Ильхомом Хажиевым, было это в апреле нынешнего года.

В конце своего весьма продолжительного выступления Кабилжон Самадов несколько раз повторил, что он из оружия ни в кого не стрелял. Из-за этого кто-то из своих сзади его ранил, а Муйдин Сабиров отобрал у него автомат. Свидетель искренне каялся за свои деяния и просил прощения у узбекского народа и Президента страны.

Схожие свидетельские показания дал другой участник событий в Андижане — Исроил Дадаходжаев. Слушая его рассказ о том, как он получил автомат, потом участвовал в нападении на батальон ППС, поджигал машины возле хокимията, я думал: почему мирный пекарь стал боевиком? Может, это влияние идей "акромистов", с которыми молодого парня познакомил родной брат? И хотя Исроил уверял суд, что он ни в кого не стрелял (аналогичные показания давали и многие другие подсудимые и свидетели), возникает естественный вопрос: а для чего же он брал в руки оружие? Ведь даже в театре, если в начале пьесы где-то висит ружье, то в конце концов оно обязательно выстрелит. К сожалению, "режиссеры" андижанских событий заготовили столько оружия, что оно стреляло не один раз, убив десятки ни в чем неповинных людей.

Судебное заседание продолжается.

Ильдар МУДАРИСОВ, наш спец. корр.

XEROX

ОФИЦИАЛЬНЫЙ ДИСТРИБЬЮТОР Micros АВТОРИЗОВАННЫЙ СЕРВИСНЫЙ ПАРТНЕР

ЭТО БОЛЬШЕ, ЧЕМ ВЫ ДУМАЛИ

ПОСТОЯННО ДЕЙСТВУЮЩАЯ ВЫСТАВКА-ПРОДАЖА ПРОДУКЦИИ КОМПАНИИ

XEROX www.xerox.ru

МНОГОФУНКЦИОНАЛЬНЫЕ УСТРОЙСТВА, ЛАЗЕРНЫЕ ПРИНТЕРЫ И РАСХОДНЫЕ МАТЕРИАЛЫ

ОПТОВАЯ И РОЗНИЧНАЯ ПРОДАЖА:

ул. Тойтепа, 5 (напротив Патентного ведомства РУ, рядом с президиумом АН РУ), тел.: 132-07-14, 120-68-62;

ул. С. Азимова, 72 а (быв. ул. Жуковского, напротив ГУВД), тел.: 133-99-13, 132-07-14;

ул. Мовароуннахр, 19 (напротив Музея искусств), тел.: 133-53-79, 133-27-04.

ДЛЯ ДИЛЕРОВ: Тел.: 151-23-58, 151-23-59, 151-23-65.

e-mail: micros@ucd.uz www.ucdgroup.com ТОВАР СЕРТИФИЦИРОВАН

СП набирает рабочих для строительных работ. Прописка в г. Ташкенте обязательна. Обращаться по телефону 133-41-29.

Представительство компании

СП ООО "Toprey Textile"

ВОСТОК СЕРВИС

радо сообщить, что

ОТКРЫЛСЯ НОВЫЙ МАГАЗИН!

СПЕЦОДЕЖДА, РАБОЧАЯ ОБУВЬ, СРЕДСТВА ЗАЩИТЫ, ИНСТРУМЕНТ,

а также в широком ассортименте противогазы, респираторы и комплектующие к ним.

Оптом и в розницу.

Форма оплаты-любая.

Тел. 137-02-86.

Тел./факс 133-47-30.

Адрес: г. Ташкент, ул.Кары Ниязова, 11 (ор-р — м. Х. Алимджана, за бизнес-центром).

1530Н/2149

Комитет Законодательной палаты Олий Мажлиса Республики Узбекистан по законодательству и судебно-правовым вопросам выражает глубокие соболезнования члену комитета М. А. Махаметовой в связи с кончиной ее супруга

ШЕРМАТОВА Шавката Абдухалимовича.

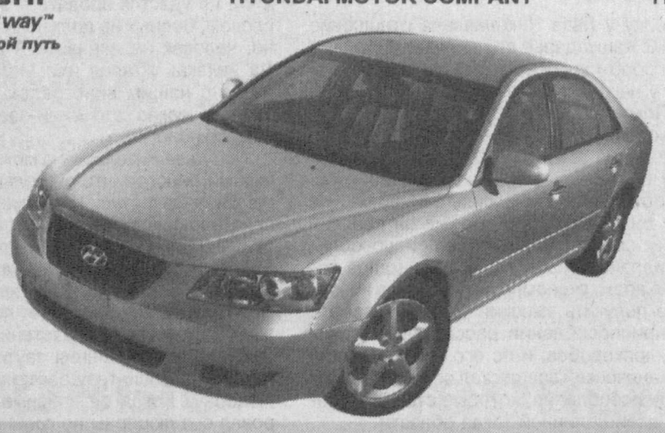

СООБЩЕНИЕ О СУЩЕСТВЕННОМ ФАКТЕ
УЗБЕКСКО-АМЕРИКАНСКОГО СП «COSCOM»

ПОРЯДКОВЫЙ НОМЕР СООБЩЕНИЯ — 05

О начислении и (или) выплате доходов по ценным бумагам эмитента за III квартал 2005 года.
По III эмиссии **№ РО500-3 от 10.03.2004 г.**
Наименование эмитента — *узбекско-американское совместное предприятие «COSCOM».*
Вид ценных бумаг и транш серии — *именные, процентные, безналичные облигации,* ***№ РО500-3.***
Дата начисления доходов по облигациям — *30 сентября 2005 г.*
Срок выплаты доходов по облигациям — *до 15 октября 2005 г.*
Размер доходов начисленного, выплаченного на одну облигацию — *ежеквартальный доход в размере 26% годовых за вычетом у источника 15% подоходного налога.*
Общее количество облигаций одной серии, по которым начислены и выплачены доходы, — *60 000 штук.*
Форма выплаты начисленных доходов по ценным бумагам — *денежные средства.*
По IV эмиссии **№РО500-4 от 14.09.2004 г.**
Наименование эмитента — *узбекско-американское совместное предприятие «COSCOM».*
Вид ценных бумаг и транш серии — *именные, процентные, безналичные облигации,* ***№РО500-4.***
Дата начисления доходов по облигациям — *30 сентября 2005 г.*
Срок выплаты доходов по облигациям — *до 15 октября 2005 г.*
Размер доходов начисленного, выплаченного на одну облигацию — *ежеквартальный доход в размере ставки рефинансирования Центрального банка РУ плюс 8% годовых за вычетом у источника 15% подоходного налога.*
Общее количество облигаций одной серии, по которым начислены и выплачены доходы, — *60 000 штук.*
Форма выплаты начисленных доходов по ценным бумагам — *денежные средства.*

За дополнительной информацией просим обращаться по телефону (998 71) 152-36-76.

1554H/312

ГОСУДАРСТВЕННЫЙ АКАДЕМИЧЕСКИЙ БОЛЬШОЙ ТЕАТР ИМЕНИ АЛИШЕРА НАВОИ

Гастроли
заслуженной артистки России солистки Московского государственного муниципального театра «Геликон-опера»
Марины Андреевой (сопрано)

27 октября в 18.00 **Г. Доницетти**
«Лючия ди ламмермур»

И. С. Бах *29 октября в 17.00*
«Кофейная кантата» (премьера) и концерт

Генеральный спонсор театра — SAMSUNG Electronics.
Директор театра — Бахтияр Якубов.
Художественный руководитель — заслуженный деятель искусств Узбекистана Анвар Эргашев.
Касса работает без выходных с 10.00 до 19.00. Тел. 133-90-81.

1559H/2180

Российский линолеум

И славянские обои

Оптовые поставки *Versal MKO*
Офис Амира Темура - Эргашева, 1
Напротив Юнусабадской ГНИ

тел. 134-48-11
факс 134-49-58

Продажа в розницу
Паркентский рынок,
магазин № 113,
тел. 185-48-11.

1476H/0

HYUNDAI
Drive your way™
Выбери свой путь

"DONG NAM MOTORS CO. LTD."
Официальный дистрибьютор
HYUNDAI MOTOR COMPANY

ПРЕДСТАВЛЯЕТ:

Sonata NF
Elantra
XG
Tucson
Santa Fe
Terracan
Coupe
Matrix
H-1

г. Ташкент, пр. Афросиаб, 8.
Тел. (998-71) 152-17-24, тел. / факс (998-71) 152-17-25.
E-mail: hdnuz@yahoo.com www.uzbekistan.hyundai-motor.com

Товар сертифицирован

1497R/1524

МОНИТОРЫ для работы и развлечений

Micros®

ПРОИЗВОДСТВА КОМПАНИИ **KTC**

CRT 15", 17", 19"
- плоские экраны;
- гарантированное качество и высокая четкость изображения;
- соответствие стандарту TCO 99.

Гарантия 24 месяца

LCD 15", 17", 19"
- мультимедиа и оригинальный дизайн;
- яркость - от 300 cd/m²;
- контрастность - от 500:1;
- время реакции матрицы - 16 ms;
- соответствие стандарту TCO 99.

Принимается оплата с пластиковых сумовых карточек.

СЕРВИС- ЦЕНТР
Тел.: 151-23-61, 151-23-62

ДЛЯ ДИЛЕРОВ
Тел.: 151- 23-58, 151- 23-59.
Факс 151- 23-65.

www.ucdgroup.com
micros@ucd.uz

ОПТОВАЯ И РОЗНИЧНАЯ ПРОДАЖА:
- ул. Тойтепа, 5 *(напротив Патентного ведомства РУ, рядом с президиумом Академии наук РУ),* тел.: 132-07-14, 120-68-62;
- ул. С. Азимова, 72 А *(бывш. ул. Жуковского, напротив ГУВД),* тел.: 133-99-13, 132-07-14;
- ул. Мовароуннахр, 19 *(напротив Музея искусств),* тел.: 133-53-79, 133-27-04.

ОФИЦИАЛЬНЫЕ ДИЛЕРЫ:
- г. Нукус, ЧФ "Инсайт-Компьютек", тел. (361) 144-57-77;
- г. Самарканд, НПКП "Verbatim", тел. (3662) 33-69-66;
- г. Фергана, ООО "Micros New Tech", тел./факс (373-2) 24-51-46;
- г. Ташкент, СП "Vatan Trading", тел.: 133-57-31, 133-52-32.

MTS GSM

GSM UZDUNROBITA первая сотовая

ОПТИМА

Входящая связь с телефонов «Уздунробита» – БЕСПЛАТНО !!!
(а это входящие звонки от более 450 000 абонентов «Уздунробита» по Узбекистану)

Связь по Узбекистану – $ 0,07 за минуту (исходящие/входящие)
Абонентская плата – $ 3 в месяц
Предоплата за разговоры – $ 10 (при подключении)

Присоединяйтесь к постоянному прогрессу!

NEW

карточка экспресс-оплаты **5 000** сум.

В любое время в любом месте!

Оплата производится по курсу ЦБ РУ на день оплаты. Цены указаны с учетом всех налогов.

NEW! Расширение сети GSM продолжается! Запущено дополнительно 7 базовых станций: в г. Ташкенте (3), Ферганской области (г. Фергана), Сурхандарьинской области (г. Денау, п. Галаба), Самаркандской области (п. Джумабазар).

NEW! Для абонентов компании «Уздунробита» работает услуга международного роуминга в Норвегии (NetCom) и Республике Мали (Ikatel).

NEW! Для абонентов компании «Уздунробита» работает услуга международного GPRS роуминга в США (Cingular Genesis, Cingular Bell South), Чехии (T-Mobile), Гонконге (Peoples).

www.uzdunrobita.uz / wap.uzdunrobita.uz

УСЛУГИ ЛИЦЕНЗИРОВАНЫ

1557H/2180

Chevening

BRITISH CHEVENING SCHOLARSHIPS

Foreign & Commonwealth Office London

To apply for the

British Chevening Scholarships for 2006 entry

Chevening is the scholarship programme of the United Kingdom's Foreign and Commonwealth Office which is administered by the British Council in Uzbekistan.

Academic year 2006-2007

The objective of these scholarships is to provide outstanding graduates with an opportunity to pursue postgraduate studies in the United Kingdom. These courses should be relevant both to career development and to the national development of the Republic of Uzbekistan

Applicants should be:
- Under the age 35
- Graduates with an excellent academic record in subjects such as, Economics, International Relations, Law, Business Administration, Media Communications and Journalism, Agriculture, Health Management, Applied Sciences and Computer Technology.
- Professionals with outstanding career track record
- Highly proficient in English

Application forms may be obtained from the British Council Information Centre. Completed forms should be returned by **1 December 2005.** Applications received after 1 December 2005 will not be considered.
For further information please contact Alyor Khassanov at the British Council Information Centre at alyor.khassanov@britishcouncil.uz

BRITISH COUNCIL Uzbekistan
11, Mirobod Street, Tashkent 700031
Tel: 140 06 60, 140 06 61, 140 06 62
Fax: 140 06 67

Народное слово
Халқ сўзи

УЧРЕДИТЕЛИ:
Олий Мажлис
Республики Узбекистан
и Кабинет Министров
Республики Узбекистан

Главный редактор Аббасхон УСМАНОВ

Газета зарегистрирована в Узбекском агентстве по печати и информации. Регистрационный № 002. Индекс 166. Заказ Г-929. Объем 2 печ. л. Тираж 6536. Способ печати офсетный. Формат А-2.

Газета сверстана оператором ЭВМ В. ШЕВНИНЫМ.
Время подписания в печать по графику — .

Отделы редакции:
Общественно-политической жизни — 133-09-97
Экономики — 133-48-04
Международной жизни, новостей и спорта — 133-95-01
Науки, образования и здравоохранения — 133-67-55
Культуры, духовности и просветительства — 133-67-55
Регионов и связи с читателями — 136-09-67
Секретариат — 133-28-49
Рекламы — 136-09-25

* Адрес: 700000, Ташкент, ГСП, ул. Матбуотчилар, 32.
Адрес в Интернете: Http: Narodnoeslovo.uz
E—mail: slovo@uzpak.uz

Редакция принимает к рассмотрению для публикации материалы не более 7 машинописных страниц через 2 интервала.

Дежурный редактор А. КИМ.
Дежурный И. СЕРЫХ.
Старший корректор Е. ТИТАРЕНКО.

Отпечатано в типографии издательско–полиграфической акционерной компании "Шарк", адрес предприятия: улица Буюк Турон, дом 41, газета выходит пять раз в неделю, кроме воскресенья и понедельника 2 3 4 5 6.