Узбекистан — государство с великим будущим

Народное слово

Выходит с 1 января 1991 года

Газета Олий Мажлиса Республики Узбекистан и Кабинета Министров Республики Узбекистан

25 ИЮНЯ | СРЕДА | № 132 (1654) 1997 год

В розницу — свободная цена

ПАНОРАМА ДНЯ. ОПЕРАТИВНО. ВТОРНИК

ИЗУЧАЕТСЯ НОВАЯ КНИГА ПРЕЗИДЕНТА

В Ташкентском городском хокимияте состоялось собрание, посвященное изучению книги Президента Ислама Каримова «Узбекистан на пороге XXI века: угрозы безопасности, условия и гарантии прогресса». В нем участвовали хокимы районов, представители городских управлений и учреждений, общественных организаций, интеллигенции и средств массовой информации. Выступившие на собрании председатель Комитета Олий Мажлиса по печати и средствам массовой информации У. Хашимов, председатель Государственного комитета по печати Р. Шагулямов и другие отметили, что эта книга главы нашего государства будет служить важным программным документом для нашего народа, строящего свое светлое будущее, ибо в ней глубоко проанализирована созидательная деятельность страны за годы независимости, определены перспективы республики, намечены пути решения международных, региональных и внутренних вопросов. В собрании принял участие хоким города Ташкента К. Туляганов.

* * *

На собрании с аналогичной повесткой дня, состоявшемся в хокимияте Кашкадарьинской области, выступили государственный советник Президента У. Рахматов, директор Национального центра по правам человека А. Саидов и другие. Они отметили, что издание нового труда главы нашего государства стало важным событием в социально-политической жизни страны. В книге четко определен путь прогресса нашей страны, задачи нынешнего этапа, перспективы упрочения мира и стабильности.

На собрании выступил хоким области О.Пармонов.

* * *

На собрании в хокимияте Хорезмской области, посвященном тому же вопросу, выступили председатель Комитета Олий Мажлиса по международным делам и межпарламентским связям Э. Вахидов, ученый-историк А. Зиё, правовед Х. Бобоев, писатель Э. Агзамов, академик А. Сагдуллаев и другие.

Было отмечено, что в книге Президента нашей страны «Узбекистан на пороге XXI века: угрозы безопасности, условия и гарантии прогресса» глубоко проанализированы коренные изменения, осуществленные за годы независимости, региональные проблемы, права человека, вопросы экологии, четко определены пути дальнейшего развития государства и общества.

На собрании выступил хоким области И. Юсупов.

(УзА).

ТРУДОВАЯ ПОБЕДА КАНИМЕХСКИХ ХЛЕБОРОБОВ

Земледельцы Канимехского района Навоийской области выполнили государственный заказ по сдаче зерна.

На заготовительные пункты сдано пять тысяч тонн продукции. Средняя урожайность составила 41 центнер с гектара. Дехкане решили засыпать в закрома еще 4 тысячи тонн хлеба.

(УзА).

ДЕХКАНЕ ОБМЕНИВАЮТСЯ ОПЫТОМ

В Андижане прошел семинар-совещание, посвященный вопросам улучшения обработки хлопчатника и заготовки семенного зерна.

В нем участвовали заместители хокимов всех областей, курирующие хозяйственные вопросы.

Его участники побывали в хозяйствах, ознакомились с опытом возделывания хлопчатника, выращиваемого под пленкой, его обработки на основе передовых агротехнических требований. Работники зернозаготовительных предприятий встречались с хлеборобами, получающими богатые урожаи зерна. Дехкане Андижанской области обязались заготовить для зерноводов страны 200 тысяч тонн качественных семян.

В семинаре участвовали заместитель Премьер-министра республики А. Мухитдинов, хоким Андижанской области К. Обидов.

(УзА).

МОЛОДЕЖЬ — НАШЕ БУДУЩЕЕ

В Самарканде состоялась республиканская научно-практическая конференция «Актуальные вопросы подготовки специалистов среднего звена на нынешнем этапе».

В ней участвовали руководители и специалисты этой сферы из Каракалпакстана и всех областей.

Выступивший на конференции министр высшего и среднего специального образования О. Салимов сказал о задачах в этом направлении, стоящих перед работниками высшей школы и науки. Участники конференции заслушали доклады о различных аспектах подготовки кадров, о воспитании молодежи в духе любви к Родине, гуманизма, идей национальной независимости.

В конференции принял участие хоким области А. Мардиев.

(УзА).

В РАМКАХ ПРАВОВОЙ ПРОПАГАНДЫ

Цикл семинаров на тему «Демократия и правовое государство» открылся в областном центре Навои.

В работе семинаров принимают участие представители судебных и правоохранительных органов, средств массовой информации. Первая ступень семинара — «Место и роль судебных и правоохранительных органов в условиях демократизации общества». Первая встреча была весьма солидной и представительной, среди участников эксперт Программы развития ООН в Узбекистане Дин Готтерер, региональный уполномоченный представитель фонда имени Конрада Аденауэра В. Шрайбер, председатель Конституционного суда Республики Узбекистан Б. Эшонов и др.

С приветственным словом выступил хоким Навоийской области Х. Гаффаров. Затем участники выслушали выступления по вопросам повестки дня, приняли участие в деловой игре по теме реформы судебных и правоохранительных органов. Участники семинаров сошлись во мнении, что первая ступень правовой акции вполне удалась.

Б. КАТИНА, наш корр.

В ОФИЦЕРСКОМ КОРПУСЕ — ПОПОЛНЕНИЕ

Т. БАТЫРБЕКОВ, корр. УзА.

В Ташкентском высшем общевойсковом командном училище состоялся торжественный выпуск молодых офицеров, подготовленных в стенах этого старейшего военного учебного заведения Узбекистана.

Нынешний выпуск, совпавший по времени с шестым годом независимости нашей республики, по-особому примечателен тем, что в армейские части и подразделения впервые придет пополнение офицерских кадров, принявших военную присягу на верность свободному суверенному Узбекистану и его народу.

Отмечалось, что за четыре года учебы выпускники этого военного вуза получили прочный запас теоретических знаний, научились самостоятельно, творчески мыслить, решая поставленные задачи, выработали в себе всесторонние высокие качества современного командира.

Молодым офицерам были вручены дипломы и нагрудные знаки.

Министр обороны Республики Узбекистан, генерал-полковник Рустам Ахмедов, выступив на церемонии, сердечно поздравил выпускников с успешным окончанием учебы и началом большой практической работы по месту службы молодых офицеров.

На торжестве также выступили участник второй мировой войны, фронтовик-панфиловец Икрам Джалилов, выпускник училища лейтенант Музаффар Солиев, курсант-первокурсник Назар Хакиев, представители хокимиятов, общественных организаций, ветераны Вооруженных Сил и труда, родители молодых офицеров. Они пожелали молодому офицерскому пополнению крепкого здоровья, счастья и больших успехов в службе.

* * *

Торжественные церемонии, связанные с очередным выпуском офицерских кадров, прошли также в Чирчикском высшем танковом командно-инженерном училище и Самаркандском высшем военном автомобильном командно-инженерном училище, на специальном факультете в Ташкентском электротехническом институте связи.

НА СНИМКАХ: с окончанием учебы молодых офицеров поздравил министр обороны Республики Узбекистан, генерал-полковник Рустам Ахмедов; прощание с боевым знаменем училища; лейтенант Равшан Каримов закончил училище с отличием.

Фото С. ЗУФАРОВА. (УзА).

ЭКОЛОГИЧЕСКИЙ ИМПЕРАТИВ

Вчера в Ташкенте состоялся «круглый стол» по книге Президента Ислама Каримова «Узбекистан на пороге XXI века: угрозы безопасности, условия и гарантии прогресса».

Раим ФАРХАДИ, корр. «Народного слова».

Его участники, собравшиеся в Международном фонде «Экосан», в своих выступлениях обращались к проблеме экологической безопасности нашей страны, региона Центральной Азии и планеты в целом — одному из важнейших разделов этого фундаментального политического и научно-методологического труда, ставшего значительным событием в жизни Узбекистана, вызвавшего огромный международный интерес.

Встреча эта собрала активистов экологического движения, видных ученых, специалистов-экологов, руководителей разного ранга, представляющих парламент республики, министерства и ведомства, посольства ряда зарубежных государств, авторитетные международные и неправительственные организации, институты, средства массовой информации. Весьма примечательно, что открыл «круглый стол» глава бюро ЮНЕСКО в Республике Узбекистан г-н Майкл Барри Лейн, который, в частности, подчеркнул важность и актуальность данного изданий — по сути это мощный посыл в настоящее и будущее во имя мира, прогресса и демократии. Автор книги обосновывает собственные выводы из новейших данных мировой науки и, основываясь на бесценном опыте узбекского народа, за годы независимости открывшего всему миру свой грандиозный духовный, интеллектуальный потенциал, свою многовековую историю и культуру.

Отрадно, что под эгидой ЮНЕСКО было осуществлено несколько солидных проектов по историческому и культурному наследию Узбекистана и других стран региона — празднование юбилея Амира Темура, проведение Ташкентского Международного кинофестиваля, подготовка к фестивалю «Шарк тароналари», проходящие сейчас в Париже торжества в честь 2500-летия Бухары и Хивы.

Тем пронзительней читать в новой книге Ислама Каримова страницы, посвященные проблемам экологической безопасности и охраны окружающей среды, рассмотрение и осмысление столь животрепещущего вопроса в историческом и социально-политическом аспекте: «Мы имеем горький опыт доказательства того, что природа не терпит вульгарного и самонадеянного обращения с ней». На конкретных примерах в книге Ислама Каримова показывается, каким образом экологическая катастрофа одного региона планеты «вышла за рамки национальной и региональной, стала глобальной проблемой человечества» (а тут и Арал, обмелевший в период «циничного равнодушия обюрократившихся советско-партийных чиновников», и хищническая вырубка лесных угодий, и тотальная химизация, и гигантские стройки века, превратившие плодородные оазисы в мертвые пустыни). Особенно пострадала родная земля, а значит, и человек, «естественные условия жизни и деятельности не одного поколения людей».

Как подчеркивали выступавшие на встрече заместитель Председателя Олий Мажлиса Республики Узбекистан, известный ученый-биолог Акмальжон Касымов, руководитель экологического фонда, профессор Юсуфжан Шадиметов, Чрезвычайный и Полномочный Посол Кыргызстана в Ташкенте Ботиралли Сыдыков, председатель Госкомлеса Узбекистана Абдушукур Ханазаров, директор Института почвоведения АН Узбекистана Иброхим Турапов, Временный Поверенный в делах Казахстана в Узбекистане Каражан Аблязимов, председатель «Госгортехнадзора» Акрам Ахмедбаев и другие, книга Ислама Каримова не только ставит диагноз, обозначая точные параметры экологической угрозы, но и четко показывает реальные пути выхода из создавшегося положения, подсказывает конкретные шаги по улучшению ситуации, что возможно лишь при объединении усилий народов, стран, участия в этом всего мирового сообщества, суммирования средств, ресурсов передовых технологий, присутствия выдержки, мужества, доброй воли большинства людей Земли.

Глубоко символично, и это сразу заметили участники встречи в фонде «Экосан», что выход книги «Узбекистан на пороге XXI века: угрозы безопасности, условия и гарантии прогресса» по времени совпадает с пятилетием проведения ООН в июне 1992 г. в Рио-де-Жанейро (Бразилия) представительной Конференции по окружающей среде и развитию, ставшей точкой отсчета перемены отношения и подходов государственных лидеров старого и нового света в достижении социального, экономического и экологического равновесия, без которого еще большее давление на окружающую среду в конце концов грозит ухудшением качества жизни и здоровья значительной части населения планеты.

И сегодня, когда в Нью-Йорке проходит специальная сессия ООН и заслушивается доклад о глобальной экологической перспективе, содержание главы по экологическим проблемам из данной книги Ислама Каримова воспринимается как труд, достойный самой высокой международной трибуны, в котором делается главный далеко идущий вывод: лишь создание стройной экологической и экономической системы, защита интересов личности, гармоничное и экологическое сознание населения позволят нам противостоять пагубному процессу антиэкологизации мира.

Исходя из этого, фонд «Экосан» и бюро ЮНЕСКО в Узбекистане наметили разработку совместного проекта «Экологическое образование и воспитание молодежи». «Круглый стол» одобрил идею проведения в Кыргызстане международной конференции по проблеме обеспечения радиационной безопасности региона, а также необходимость разработки усилиями ученых разных стран проекта комплексного восстановления плодородия почв и рационального использования земель Узбекистана.

Национальная программа подготовки кадров

ВОСПИТАТЬ ЛИЧНОСТЬ

А. ИВАНОВА, корр. УзА.

Опыт осуществления реформ в нашей стране убеждает в том, что одной из основ их результативности является уровень квалификации занятых в народном хозяйстве специалистов и степень их адаптации к условиям рынка. Поэтому разработка Национальной программы по подготовке кадров — дело очень актуальное.

Особую роль в переориентации всей системы образования республики в соответствии с требованиями времени играют вузы, выпускникам которых предстоит уже завтра взять в свои руки штурвал масштабных социально-экономических реформ. А пока общегосударственная программа еще не принята, каждое учебное заведение пытается найти свой путь решения проблемы воспитания гармонично развитой личности.

В Ташкентском Государственном техническом университете считают, что любой инженер, независимо от профиля его специальности, должен не только в совершенстве обладать профессиональными знаниями, но и быть разносторонне образованным, высоконравственным человеком, настоящим гражданином и патриотом. Поэтому в 1995 году здесь был создан новый факультет — гуманитарного образования.

Главная сложность, с которой столкнулись преподаватели, — отсутствие необходимой методической и учебной литературы, отвечающей современным взглядам на историю, экономику, развитие общества. Параллельно с обучением студентов развернулась большая научно-исследовательская работа. Так, на кафедре истории Узбекистана был сформирован и скоро будет издан совершенно новый атлас карт, в котором объективно отражена история нашего государства на протяжении веков. Это станет хорошим учебным пособием для студентов.

Здесь же созданы основанные на последних достижениях отечественной и зарубежной науки учебно-методические пособия, которыми нынче успешно пользуются как студенты, так и сами преподаватели. Министерством высшего и среднего специального образования одобрены и рекомендованы к тиражированию для использования и в других вузах три оригинальных учебника по политологии на узбекском языке, написанные заведующим кафедрой политологии, профессором Фазлитдином Шариповым. Книги эти основаны на серьезном научном материале, свободны от идеологических догм прошлого.

Всего в нескольких вузах республики пока действуют кафедры теории и практики строительства демократического общества в Узбекистане, и один из них — технический университет. На нее, как ни на какую другую, возложена очень важная задача разъяснения студентам сути политики руководства нашей страны, целей осуществляемых в республике преобразований. Основой нового курса являются труды Президента Узбекистана Ислама Каримова. Студенты изучают и анализируют ход реформ в разных сферах жизни нашего общества, их результативность, перспективы.

Не забыли в ТГТУ и о правовом воспитании молодежи. Преподаватели не только дают студентам основы правового образования, знакомят их с деятельностью Олий Мажлиса и принимаемыми парламентом нашей страны законами. Факультет организует встречи учащихся с работниками прокуратуры, суда, милиции, которые разъясняют юношам и девушкам их права и обязанности в обществе, предупреждают о возможном наказании за противоправные поступки. Эффективность такой работы подтверждает статистика. В последнее время значительно снизилось число правонарушений, совершаемых студентами технического университета.

Мы хотим приблизить уровень образования, который получают наши специалисты, к международным стандартам, говорят в вузе. В мире сегодня издается громадное количество научной и технической литературы, содержащей последние данные об исследованиях в различных областях, которые, к сожалению, доступны пока далеко не всем выпускникам вузов, нуждающимся в подобной информации, — из-за элементарного незнания иностранных языков.

В техническом университете подошли к проблеме основательно. К примеру, на кафедре английского языка не только значительно усилены сами учебные программы, но и разработана специальная методика обучения студентов с разным уровнем подготовки. Это дало возможность избежать прежней «уравниловки» в учебном процессе, дифференцированно подходить к обучению каждого. И вот результат: высоко был оценен уровень владения английским второкурсником технического университета Андреем Исмаиловым по итогам «языкового» отбора, проведенного фондом Президента Республики Узбекистан «Умид» по поддержке обучения одаренной молодежи за границей. А на последней межвузовской республиканской олимпиаде, проходившей в конце мая, студенты ТГТУ заняли первые места по английскому, французскому и немецкому языкам.

Только в условиях духовности, в атмосфере, насыщенной нравственной культурой, можно воспитать человека, гармоничного во всех отношениях. Потому духовность и просветительство становятся сегодня чрезвычайно важными составляющими образовательного процесса. Этика, эстетика, культурология, философия — такие науки изучают нынче «технари». Причем, что интересно, студенты проявляют большую увлеченность этими предметами, читают дополнительную литературу, с удовольствием посещают факультативные занятия. Они — одни из самых активных участников научных конференций по гуманитарным дисциплинам, проводимых в студенческом городке.

На факультете считают, что действительно одаренный от природы человек может иметь самый широкий диапазон способностей. Поэтому здесь стараются дать возможность студентам максимально развить свои таланты. И это подтверждают конкретные примеры. Так, в номинации «живопись» лауреатом проводимого республиканским фондом поддержки одаренной молодежи имени Улугбека конкурса «Узбекистон — Ватаним маним», посвященного пятой годовщине независимости страны, стал студент инженерно-экономического факультета ТГТУ Марат Мирзаев. А его однокурсник Азиз Азизкариев получил звание лауреата еще одного конкурса этого же фонда — «Ватаним ифтихорим, шон-шарафим» по направлению «дизайн».

— Смысл всей нашей работы, — говорит декан факультета гуманитарного образования Маргарита Ахмедбекова, — выпустить из стен университета совершенно по-новому подготовленных инженеров. Они должны мыслить творчески, уметь синтезировать все полученные знания в процессе поиска решения какой-либо задачи. Поэтому на первый план мы выдвигаем именно творчество — во всех его проявлениях. Только разностороннее образование, полноценной и закономерной частью которого является духовное воспитание, может сформировать Личность «с большой буквы», гражданина своей Родины, могущего и умеющего внести на своем конкретном месте реальный вклад в дело ее процветания.

Одной колонкой

МОЛОЧНЫЙ ЗАВОД «ЗАРМИТАНА»

В ассоциации дехканско-фермерских хозяйств «Зармитан» Кызылтепинского района сдан в эксплуатацию завод по переработке молока.

Он начал выпускать сливочное масло, сыр, простоквашу и другую молочную продукцию. Новое предприятие будет перерабатывать молоко, произведенное и близлежащими семейными фермерскими хозяйствами.

Я. УМАРОВ, корр. УзА.

«Зерно-97» •

И НА ЗЕМЛЕ, И НА ДАСТАРХАНЕ ОН — ГЛАВНЫЙ

К. БЕЛУГИНА, соб. корр. «Народного слова» по Навоийской области.

Хлеб. Нынче он в особой чести. Рыночная экономика сделала свое доброе дело, и хлеб обрел истинную цену. Сейчас практически ушли в небытие хлебные отходы, а на личных приусадебных участках все чаще высевают пшеницу. Государственный курс на зерновую независимость обозначен вполне рельефными границами, которые пролегают через частные делянки и общественные хозяйства.

Раисы теперь живут не только хлопком единым, у них голова болит и за зерно.

Кто с осени просчитал свои плюсы и минусы, тот и государству сдаст что положено и на нужды колхозников оставит.

Председатель колхоза «Учтут» в Навбахорском районе Муким-ака Бекмуродов взрастил отменный урожай. Потому что не только заранее отрегулировал вопросы водоснабжения, агротехники, но с учетом природно-климатических условий своей местности засеял, в отличие от прошлых лет, низкорослые сорта «Юна», «Скифянка». В результате прошедшие лавиной селевые осадки не погубили посевов: у этих сортов повышенная стойкость за счет низкорослости.

По 40 центнеров с гектара намерен получить хатырчинский колхоз имени Э. Абдиева. Здешний глава хозяйства Ибодулло Мустафаев уверен, что с площади в 650 га урожай будет снят в кратчайшие сроки. Сев за рычаги американского комбайна «Кейс», сам убедился: техника первоклассная, не зря их страна закупила, не постояв за ценой. Хлеб стоит таких затрат. В Хатырчинском районе таких комбайнов 5. На добротный урожай нацелены и его соседи в колхозах им. Касыма Рахматова и им. Шарафа Рашидова. Хорошие темпы уборки набрали хозяйства и фермеры Навоийского района. Хуже обстоят дела в Кызылтепинском районе. В целом же по области, что называется, без потери надежд. Несмотря на многочисленные пересевы в связи со стихийными нападками на поля, пшеница взошла, зерно есть. На минувшей неделе прошло совещание руководителей, и в числе важнейших рассматривался ход уборочной страды.

НА СНИМКЕ: Нагай-ака Тагаев — старый мельник. Полвека трудится он на мельнице, что стоит у автотрассы, проходящей через его родное село Дурмен Навоийского района. Столько же лет идут к нему односельчане перемолоть зерно. «Натруженные руки, хлебная душа», — так говорят о нем земляки.

Фото В. ДЕМИНА.

На пути рыночных реформ •

НЕТ БЕЗВЫХОДНЫХ ПОЛОЖЕНИЙ

Банкротство — понятие, достаточно обыденное в рыночной экономике, для нас пока явление малознакомое. Для адаптации предприятий и их работников к работе в сложных рыночных условиях требуется время, знание соответствующего законодательства, дающего твердые социальные гарантии. Эта проблема находится под пристальным вниманием руководства республики — действует Закон Республики Узбекистан «О банкротстве», созданы специальная Правительственная комиссия по вопросам банкротства и санации и ее рабочий орган — Комитет по делам об экономической несостоятельности предприятий при Госкомимуществе республики.

Словом, законодательством республики определены основные условия и порядок объявления предприятий банкротами, предусмотрены правовые основы этой процедуры, нарабатываются правила ликвидации несостоятельных предприятий и расчетов с кредиторами.

Мировая экономическая практика свидетельствует, что предприятие-банкрот не выгодно никому. Государство, банки, акционеры, работники предприятия и потребители его продукции — все заинтересованы в том, чтобы дело шло, чтобы выпускалась продукция, приносящая прибыль. Поэтому наравне с определением несостоятельных и неплатежеспособных предприятий сегодня одна из важнейших задач — не допустить банкротства, найти способы оздоровления производства, вывода его в рентабельные.

Осуществляя реализацию государственной политики, направленной на укрепление финансового состояния предприятий и предотвращение их банкротства, защиту интересов и имущественных прав занятых там граждан, специалисты названного выше Комитета разработали систему выявления несостоятельных предприятий и их возможного оздоровления. За период с февраля нынешнего года проведена многоплановая работа по изучению отчетов «нездоровых» предприятий, документов статистических и налоговых органов, банков.

Результатом этой работы стала инвентаризация предприятий важнейших отраслей экономики республики, финансово-экономический анализ их деятельности. Было проверено 3990 предприятий машиностроения, химической, металлургической, перерабатывающей, легкой и мебельной промышленности, строительства и коммунального обслуживания, транспорта и связи, социальной сферы. При этом экономисты постарались как можно бережнее отнестись к проверяемым, учесть, что речь в первую очередь все-таки идет о людях — в результате к ликвидации были предложены всего шесть предприятий, 91 — к санации, 62 производствам было предложено изменить профиль, 43 рекомендовано провести реструктурирование.

Одним из испытанных в мировой практике способов, позволяющих спасти предприятие от банкротства, является санация. Разработаны четкие критерии, по которым предприятия предлагаются к санации. В первую очередь учитывается спрос на выпускаемую продукцию, ее конкурентоспособность на внутреннем и внешнем рынках. Немалое значение уделяется состоянию основных производственных мощностей, применяемым технологиям, а также наличию внутренних резервов для выхода из кризисного состояния.

Существуют десятки видов санации — с привлечением государственных или иных средств возможна повторная санация — все зависит от нужности и перспективности производства. При проведении санации с участием средств государства возможен взаимный зачет задолженностей, факторинг, полный или частичный выкуп просроченных долгов, предоставление отсрочки в уплате долгов и обязательных платежей на срок санации, консервация временно не используемых производств на определенный период с целью исключения налогообложения и других платежей в бюджет.

Некоторые виды санации могут происходить за счет использования внутренних резервов предприятия — продажи неиспользуемых основных производственных фондов — зданий, оборудования, транспортных средств, за счет реализации остатков продукции по сложившимся на рынке ценам, снижения издержек производства, то есть более рационального использования сырья, энергоресурсов, транспорта. Среди путей выхода из кризиса — повышение качества продукции и ее упаковки, полное взыскание дебиторской задолженности, приостановление долгов с помощью переоформления краткосрочных займов в долгосрочные, продажи дочерних фирм или долей в капитале других предприятий. После анализа ситуации бывают полезны переориентации производства, совершенствование структуры управления, сокращения численности аппарата и другие меры в пределах компетенции руководителя предприятия или правления акционерного общества.

На средства, выделяемые на разработку и реализацию программ по санации, возможно перепрофилирование производства на выпуск конкурентоспособной продукции или оказание услуг и приобретение для этих целей более совершенного оборудования. Можно предоставить предприятию возможность продавать на договорной основе свою продукцию для государственных нужд, привлечь со стороны квалифицированных специалистов по менеджменту, организации производства и маркетингу.

Максимальный срок проведения санации — 18 месяцев. На первом этапе проводится анализ затрат предприятия и сокращаются до минимума его текущие расходы. Остаются только те, которые необходимы для производства продукции, пользующейся спросом на рынке. Одновременно с этим продается неиспользуемое имущество предприятия, проводится сбор долгов. Насколько возможно, увеличивается выпуск продукции, имеющей спрос.

На втором этапе на предприятии налаживается производство новых видов продукции, но при условии, если оно будет освоено в короткие сроки — до 6 месяцев и за счет внутренних резервов.

Третий этап санации — затратный, с участием государственных средств. Средства фонда санации используются на подготовку плана финансового оздоровления и бизнес-плана, на привлечение специалистов по реализации плана финансового оздоровления.

Иногда после проведения санации предлагается смена руководства предприятия, если оно проявляет полную неспособность вести дело, работать в новых экономических условиях. Мировой опыт показывает: сегодня для полноценной работы предприятия необходимы грамотные, ответственные, способные к принципиальным решениям руководители, финансисты, юристы, кадровики и маркетологи. Можно долго говорить о качествах и роли в управлении каждого из них, но именно эти люди определяют успех работы предприятия.

Думается, механизмы выхода из кризисных ситуаций необходимо знать не только руководителям, но и каждому акционеру, рядовому работнику. А еще эти знания необходимы, чтобы не доводить производство до реанимации, ибо, как гласит китайская пословица: «Нет безвыходных положений — есть неправильные пути».

По материалам Госкомимущества подготовили О. ЗАДУНАЙСКАЯ, Г. КОВАЛЬ, корр. УзА.

Актуальная проблема •

КЛЮЧ С ПРАВОМ ПЕРЕДАЧИ

Кого и от чего защищает конкурсная торговля

Законопроект, который сейчас разрабатывается в республике, словно ключ, откроет новый этап в торговле и даст возможность эффективно реформировать всю систему закупок.

Речь идет о законе, направленном на обеспечение конкурсной торговли в республиканских масштабах. Он позволит сделать Узбекистан еще более открытым для мира, активнее привлекать инвестиции, динамичнее развивать экономику.

Андрей ОРЛОВ, журналист.

— Разработка закона о закупках товаров продиктована самой жизнью, — рассказывает начальник Международно-правового управления Министерства юстиции Узбекистана Н. Н. Норпулатов. — В республике создана правовая база, и новый, очень важный закон будет опираться на Конституцию и Гражданский кодекс, который по праву можно назвать конституцией рынка. Он вступил в действие 1 марта нынешнего года и навсегда утвердил равенство прав граждан и государства.

То, что интересы людей закон теперь сохраняет ничуть не меньше, чем интересы государственных институтов и различных структур, как раз и является характерным признаком демократической страны, где установлен приоритет справедливости.

— Нормейли Нортураевич, чем новый законопроект отличается от действовавших прежде актов?

— Начну с примера. Прежним, советским еще законом за срыв или нарушение планов поставки предусматривалась уголовная ответственность. То есть неудачливого руководителя могли судить и даже посадить в тюрьму наравне с жуликом и убийцей. Так государственный интерес ставился выше судьбы и жизни гражданина.

Кроме того, жесткая «посадка», к примеру, директора завода лишь имитировала справедливость, поскольку ничего не давала ни государству, ни пострадавшим заказчикам в смысле возмещения ущерба.

В новом законопроекте о закупках товаров понятие уголовного преступления исключено. Тут работают только экономические категории, рассматриваются гражданские отношения. При их осуществлении, разумеется, могут быть нарушения, например, в области соблюдения взятых на себя обязательств. Что ж, тогда провинившийся будет привлечен к ответственности, но — чисто экономической.

Это могут быть штрафы, компенсация материального ущерба, какие-либо санкции. Но все это никак не связано с лишением свободы и прав человека. А самое главное — это и есть истинная справедливость, потому что виновный будет конкретно возмещать причиненный ущерб.

— Поясните, пожалуйста, в чем смысл предлагаемой реформы системы закупок и как ей поможет новый закон?

— Раньше, как вы знаете, господствовала административно-распределительная система. Теперь мы переходим к рыночным отношениям. В них главное — свободная купля-продажа. Это ключевой вопрос рыночной экономики. Здесь государство — рядовой, но полноправный участник торговли, покупатель, только очень крупный, масштабный и, значит, особо желанный для производителя.

И как любой покупатель государство имеет право выбрать товар, подходящий и по цене, и по качеству. То есть нужна система закупок на конкурсной основе, чтобы повысить эффективность государственных расходов и обеспечить экономию средств. Поэтому наш «ключ» пользуется правом передачи — от одного поставщика другому, чьи условия выгоднее.

Тендерные закупки с использованием государственных денег органами государственного управления различного уровня и учреждениями, получающими финансовую помощь от правительства, помогают собрать полную отчетность и всю информацию об использовании средств страны.

Итак, в соответствии с новыми правилами, когда возникнет надобность в приобретении крупной партии того или иного товара, то будет проводится тендер, в котором смогут участвовать все желающие. Право поставки предоставят тому, чей товар выше качеством, дешевле. На конкурсе учитываются и другие условия, например, сроки поставки.

Проведение такой реформы системы закупок является одним из условий, которые ставятся перед странами, выразившими желание вступить во всемирную торговую организацию.

Существенно важно, что конкурсная торговля учитывает интересы и производителя продукции, и продавца, и покупателя. При открытом конкурсе невозможны чиновничьи хитрости, бюрократические уловки. Более того, если у кого-то все же возникнет подозрение, что тендер был организован плохо, и конкурс выиграл не самый лучший товар, то можно обратиться в суд. В судебном разбирательстве точно выяснится, справедливо ли принято решение о закупке.

В разработке закона о закупках товаров участвуют наши эксперты и иностранные консультанты. Направляет работу и сотрудничество специалистов Департамент Кабинета Министров Узбекистана по координации внешней экономической деятельности.

Всемирный банк предоставил правительству Узбекистана грант в сумме 160 тысяч долларов. Он предназначен на покрытие затрат правительства, связанных с разработкой пакета законодательных актов, направленных на совершенствование правил и процедур закупок.

В создании законопроекта помогает, конечно же, мировой опыт. Комиссия ООН по праву международной торговли (ЮНСИТРАЛ) приняла на своей сессии типовой закон о закупках товаров, работ и услуг. Его составители надеются, что этот документ поможет странам, реформирующим государственную систему закупок с целью ориентации национальной экономики на рыночные отношения, принять новое законодательство о закупках.

В новом законе республики будут изложены правила проведения закупок, права и обязанности поставщиков и покупателей, все, что касается регулирования их деловых взаимоотношений.

КТО ПЕРВЫЙ НА ТОРГУ

Идеи, о которых рассказал Н. Норпулатов, не просто «витают в воздухе». Они буквально прорастают и лезут из почвы, навстречу готовящимся сверху переменам. Закон еще не принят, а его принципы уже работают.

В чем я воочию убедился, побывав в «Узоптбиржеторге». Заместитель председателя правления этой акционерной ассоциации Фазыл Адылович Юсупов в ответ на традиционное журналистское «что нового?» сказал:

— Вот, отправили рабочие группы по хокимиятам с контрактами и предложениями: готовы участвовать в тендерных торгах.

Тендер за право продать — дело новое в нашей жизни, и «Узоптбиржеторг» торопится занять хорошее место в этом торговом ряду. Но, похоже, коснется оно, так или иначе, всех хозяйствующих субъектов республики.

Наша страна сейчас, без преувеличения, большая строительная площадка. Строят за счет местного бюджета хокимияты, строят акционерные фирмы и совместные предприятия, ставят дело частные предприниматели. И всем нужны вагоны леса, километры труб, миллионы кирпичей и много чего еще.

Добывают это всяк по своему разумению: кто на бирже, кто пытается напрямую связаться с поставщиком или ищет товар через оптовика-посредника. И каждый норовит свои интересы соблюсти: один — не продешевить, побольше заработать; другой — купить подешевле и качеством получше. Впрочем, проблемы эти знакомы тем, кто хоть раз затевал простой ремонт в собственной квартире.

Но у крупного застройщика масштабы не квартирные. Деньги тут ходят огромные, а чтобы не промахнуться с ценой, надо владеть огромным банком информации на тему «что, где, почем?». Для того и нужны грамотные специалисты, способные не просто пощупать и на глазок прикинуть, но и ответственно спрогнозировать, как поведет себя данная труба или, скажем, краска через год, через пять...

Всем этим — информацией и специалистами — располагает далеко не каждый застройщик. Но то и другое есть в «Узоптбиржеторге».

— Именно этот опыт и услуги мы предлагаем в первую очередь, — пояснил Ф. Юсупов.

Понятно, что у «Узоптбиржеторга» в наличии не только идеи, но и товары или, по крайней мере, контракты на их поставку. Их он предлагает тоже, радея о своих фирменных интересах.

Но, во-первых, предлагает на равных условиях с другими (а богатый застройщик, как разборчивая невеста, сравнивает и решает, принимать ли предложение). Во-вторых, «Узоптбиржеторг» вполне резонно считает, что компетентность его специалистов и надежность фирмы позволяют заказчику выиграть столько, что скромные проценты для помощника и партнера не покажутся обременительными.

«Узоптбиржеторг» готов нынче выходить на торги в одной упряжке с подрядчиком. Ведь крупные строительные организации бьются теперь за подряд тоже на конкурсной основе. Тут, замечу, есть одна очень существенная деталь: если через полгода потекут трубы, отвалится плитка или полиняет краска, не надо будет искать «ветра в поле». Вот он, поставщик, отвечал за свою репутацию!..

Конечно, наверняка найдутся осторожные и недоверчивые заказчики, привыкшие полагаться только на себя. И недовольные, завистливые конкуренты тоже обязательно будут. Но, спрашивается, кто им не велит участвовать в тендерах: они открыты для всех. А дальше — как решит честная конкуренция.

Пока же у «Узоптбиржеторга», похоже, есть фора: профессиональные отмобилизованные кадры, а это — уже полдела. Прибавьте к тому готовую инфраструктуру на местах и, наконец, товары, связи, опыт.

Словом, по мнению Ф. Юсупова, «Узоптбиржеторг» для любого застройщика от столицы до глубинки — партнер номер один.

Но, думаю, найдутся все же охотники поспорить за первенство. Особенно, когда новый закон о закупках вступит в силу.

К 6-й годовщине независимости Узбекистана •

СП НА «ЗОЛОТОЙ» ОСНОВЕ

Если бы лет 10—15 назад горнякам Зарафшана сказали, что очень скоро в этот закрытый для стороннего глаза регион добычи золота и урана придут американцы и что будет создано совместное предприятие, реакция была бы шоковой. Ведь прежняя идеология и политика закрытых дверей и мысли не допускали о сотрудничестве. Ветер перемен в числе первых снес этот железный занавес. Постперестроечное переустройство в границах бывшего Союза, обретение независимости Узбекистаном приблизили далекую еще тогда возможность — добывать золото сообща. И вот уже два года, как эта возможность обрела реальные контуры. Построенное на четвертом году независимости Республики Узбекистан СП «Зарафшан-Ньюмонт» кучного выщелачивания стабильно дает казне дополнительный приток валютного металла.

К. БЕЛУГИНА, собкор «НС» по Навоийской области

НА СНИМКАХ: мощная горная техника отрабатывает блок за блоком рудоносную породу — на этой установке крупного дробления начинается та руда, которая позже придет на «подушку».

Фото В. ДЕМИНА.

«Золотая подушка»

«Кучное» — от слова куча. Массивная куча руды.

По-другому ее называют — подушка выщелачивания. Негорняк посмотрит и скажет: глыба руды, террикон правильной геометрической формы. На самом деле это — сложное инженерно-техническое сооружение. Оно представляет собой этакое слоеное месиво длиной в 900 метров, шириной — 85 м и высотой в несколько десятков метров. Вся эта махина укладывается полосами на специально подготовленную площадку. Первый слой — глина, второй — полиэтилен высокой прочности — чтобы в почву не проникали реагенты. Потом защитный слой песка, потом — трубы коллекторные и только после — руда. Всего таких слоев будет 8. Сверху монтируется система орошения, по трубам и капиллярам подается цианистый раствор выщелачивания. Раствор проходит через руду и увлекает ее собой в каналы, затем — в бассейны различной продуктивности. Уже из бассейнов насосы откачивают золотосодержащий раствор в последнее производственное звено— на установку Мэрил-Кроу, это компактный завод, где получают конечный продукт. Правда, это относительно конечный, потому что сплав с 70-процентным содержанием золота уйдет на афинаж на местный золотоизвлекательный завод.

Таким образом, «подушка выщелачивания» в некотором роде центральная фигура совместного предприятия. Ибо все основные циклы производственного процесса работают вокруг нее. Это прежде всего — система дробления руды, начиная со стадии крупного дробления, которую ведет мощная передвижная установка. Это ярко-желтый металлический гигант — смахивающий на динозавра, он перемалывает 2.700 тонн в час горной породы. Руда — забалансовая, то есть с бедным составом золота, потому и нерентабельно перерабатывать. На отечественном заводе не одну тонну нужно перелопатить, чтобы добыть самую малую часть унции. Погрузчики, грейдеры, отвалообразователи, конвейерная лента, еще три измельчителя, центральный пульт управления — вся техника и технология «завязаны» на этом огромном сооружении с золотым чревом и цианистыми артериями. Эта «подушка» увенчала собой давние намерения добытчиков вернуться к второсортным забалансовым рудам, оставленных до лучших времен. И вот они настали.

Твердый сплав

Как сказал генеральный директор СП мистер Джон Браунли, кучное выщелачивание — способ давний, и лично он работал на подобных предприятиях Америки и Африки. По его мнению, в Узбекистане особо благодатные условия для добычи. Устойчивый сухой климат, достаточно равнинный рельеф. И, что особенно важно, стабильная социально-политическая обстановка в стране.

Все эти плюсы дополняются грамотными кадрами, высоким образовательным уровнем учебных заведений, готовящих специалистов. Да и один из учредителей СП — Навоийский горно-металлургический комбинат — делает немало, чтобы образование горняков и металлургов оставалось на высоком мировом уровне. Так, престижно для золотодобытчиков учиться в Навоийском промышленном техникуме, горном институте, где готовят профессионалов в четком согласии с нуждами горнодобывающей отрасли.

Один из таких профи — Евгений Ким, технолог СП. Он, как и многие другие узбекистанские специалисты, полтора десятка лет отработал на отечественном гидрометаллургическом золотоизвлекательном заводе, технология которого пока еще не имеет аналогов в мире, а перед началом работы здесь неоднократно ездил на стажировку по кучному выщелачиванию за рубеж. Так что весьма прочно вжились наши люди в атмосферу новизны. Так же как дома чувствуют себя и американцы. Джон Браунли в числе первых понятий о местном быте усвоил «плов», «чай» и, как говорит его переводчик Глеб Лепешкин, охотно усваивает новые слова. Ларри Оконнер — начальник одного из участков — прекрасный специалист по электронной технике. Он здесь с момента монтажа и наладки, в работе хваток, с коллегами прост и весел. Такие разные наши и они, но слияние знаний, опыта создали в некотором смысле в окрестностях Мурунтау прочный сплав сотрудничества, в котором преобладает культура производства и взаимоотношений, но не прощаются перекуры в ходе смены. Где к поварам, уборщицам столь же почтительное отношение, как и к ведущим менеджерам. Где все — от канцелярских мелочей до производственных агрегатов — красиво, компактно, привлекательно.

Я разговаривала с девчатами из управленческого корпуса. Секретари, операторы, переводчицы, курьеры — их очень много, и день у них плотный, но трудиться им в радость, потому что есть все условия ощущать себя очень нужным работником.

Не в золоте дело, говорит Дж. Браунли. Любой полезный обществу труд должен выполнятся с достоинством. Он и его заместитель Анатолий Варфоломеев при поддержке своих учредителей делают немало, чтобы коллективу было комфортно и во время работы, и в час отдыха. И все это — небезотносительно к «золотым» расчетам. Важно, считает руководство СП, постоянно думать о снижении себестоимости продукции, о наращивании объемов производства.

Рынок не есть изобретение капитализма. Рынок — достижение цивилизации. Альтернативная экономика, сотрудничество с развитыми компаниями и фирмами Запада — благодаря этим ориентирам наша страна спасла обескрыленный на момент распада СССР оборонный комплекс. В надежной деловой связке с инопартнером оказалось легче вырулить на рыночную магистраль. И теперь можно гордиться: мы первыми в СНГ начали международное сотрудничество. Первыми построили СП на «золотой» основе. Оно стабильно работает на экономику независимого Узбекистан.

Сотрудничество •

ИНВЕСТИЦИИ В ПОНИМАНИИ АМЕРИКАНЦЕВ

В июне с.г. в Нью-Йорке состоялся форум по вопросам инвестиций США в Центральной и Восточной Европе и СНГ. Организаторами этого форума явились Торговая палата США, Экспорт-импорт банк США, Агентство по гарантии многосторонних инвестиций, Всемирный банк, Американское агентство по торговле и развитию, корпорация «Ротшильд», Банк Нью-Йорка. На этом форуме побывала группа работников холдинговой компании «Узсельхозмашхолдинг». Наш корреспондент обратился к руководителю группы, заместителю председателя холдинга М. А. АХМЕДЖАНОВУ с рядом вопросов, ответы на которые публикуются ниже.

— Махамаджон Ахмедович, расскажите о том, что из себя представляет форум по инвестициям, какую цель он преследовал?

— Как заявили представители американского бизнеса, форум состоялся в подходящее время и в подходящем месте. Нью-Йорк — столица делового мира Америки — готов развивать сотрудничество со странами Восточной Европы и республиками бывшего Советского Союза. Американцы искренне желают, и в этом мы убедились воочию, наладить партнерство со всеми странами, включая СНГ, по многим направлениям, но прежде всего — по экономическим. И, разумеется, Нью-Йорк с его финансовой и экономической мощью, опытными специалистами в области рыночных отношений — самое подходящее место для рассмотрения вопросов бизнеса и инвестиций.

Актуально и время проведения встречи. Оно совпало с 50-летием «плана Маршалла», которое широко отмечает западный мир. Президент США Б. Клинтон заявил, что этот план можно было бы распространить и на всю Восточную Европу, на государства СНГ.

— В чем суть «плана Маршалла»? Почему вновь возродилась эта идея?

— Это план послевоенного восстановления Европы, выдвинутый полвека назад государственным секретарем США Д. Маршаллом, кстати, удостоенным за его осуществление Нобелевской премии.

План Маршалла по экономическому и политическому восстановлению и развитию Европы был поддержан президентом США Г. Труменом. План предусматривал ассигнования в размере 13 миллиардов долларов из федерального бюджета США и состоял из следующих основных элементов:

— темы согласованных предложений и помощи, включающей многие государства;

— системы урегулирования межевропейской торговли;

— помощи в виде грантов и займов;

— программы поездок европейцев в США для изучения опыта работы американских предприятий;

— разнообразных форм технической помощи.

Первоначально в плане согласились участвовать 16 государств, затем действие его было распространено и на ФРГ. Советский Союз и социалистические страны Восточной Европы от участия в «плане Маршалла» отказались. Это негативное отношение к экономическому сотрудничеству, как показала жизнь, было ошибочным.

«План Маршалла» начал осуществляться с апреля 1948 г., когда в США вступил в силу закон, предусматривающий предоставление помощи странам на основе двусторонних соглашений.

Этот план официально прекратил свое действие 30 декабря 1951 г. и был заменен законом о взаимном обеспечении безопасности, который предусматривал одновременное предоставление военной и экономической помощи. За период с 1948 г. по 1951 г. по «плану Маршалла» было распределено 17 миллиардов долларов, что составляет по нынешнему курсу свыше 80 миллиардов долларов.

И вот теперь, спустя полвека, американцы считают, что идеи «плана Маршалла» вновь обрели свою актуальность. Ибо видение неразделенной Европы — демократической, процветающей и мирной — ничуть не утратило значения и сегодня. Дух «плана Маршалла», как подчеркивают многие руководители западных государств, следует использовать для построения Европы, которая сумеет ответить на вызовы XXI века.

На наш взгляд, есть два принципиальных различия от «плана Маршалла» пятидесятилетней давности и сегодняшнего экономического сотрудничества США, европейских стран и СНГ. Это, прежде всего, новая политическая и военная обстановка в Европе, ликвидация «холодной войны», отсутствие противостоящих военных блоков, стремление всех стран идти к прогрессу через рыночные отношения.

И второе, если ранее «план Маршалла» заключался лишь в государственной поддержке стран Европы, то теперь главным и преобладающим становятся частные финансовые организации. Круг инвесторов, таким образом, значительно расширяется, что облегчает возможность использования их капитала.

— С чем же поехали за океан представители холдинговой компании? Какие задачи стояли перед вами?

— Одной из своих основных задач мы считали информирование бизнесменов США о деятельности «Узсельхозмашхолдинга» по внедрению научно-технического прогресса в сельскохозяйственное машиностроение, установление контактов с организаторами форума на предмет получения инвестиций.

С этой целью мы выпустили брошюры на английском и русском языках о холдинге и его подразделениях, о проектах инвестиционных программ, другой справочный материал. Заблаговременно в адрес организаторов форума были направлены материалы о холдинге, которые вошли в красочный буклет и информационные бюллетени ряда американских деловых компаний.

Наши инвестиционные проекты обсуждались с представителями Всемирного банка, Экспорт-импорт банка, Банка Нью-Йорка и рядом других государственных и частных компаний США. Интересные беседы у нас состоялись с директором по европейскому сектору американского агентства по торговле и управлению Родином Азама, директором по европейскому региону американской Торговой промышленной палаты Гарри Литманом, президентом инвестиционной компании КРМ Хоймом Клейном и многими другими, проявившими интерес к нашим проблемам.

Этот интерес повышался и тем, что члены нашей группы неоднократно выступали на совещаниях и семинарах с сообщениями о независимом пути развития Узбекистана, создании правового государства, благоприятных условиях для зарубежных инвестиций.

В результате наших встреч ряд компаний, в том числе американская «Интерконтинентал ресурсы, ЛТД» и другие высказали пожелания поддерживать деловые контакты и посетить Узбекистан, где намерены обсудить вопросы инвестиций на приобретение технологического оборудования для сельскохозяйственной техники, а также гидроаппаратуры, метизов и т.п.

Составлен и подписан протокол намерений между ХК «Узсельхозмашхолдинг» и «Американ мобил корпорейшн» об организации производства минитракторов, погрузчиков и другой сельскохозяйственной техники, а также о создании в дальнейшем совместного предприятия в Узбекистане.

Нашли понимание у бизнесменов наши предложения по организации производства электродов, метизов, бытовой техники. По этим предложениям будут готовиться соответствующие предложения.

— Насколько все это реально? Как оперативно все может быть осуществлено?

— Американские бизнесмены, с которыми мы встречались, единогласно заявляли: мы готовы вкладывать свои средства лишь в те сферы, где степень риска минимальна, где есть основательные гарантии получения прибыли, где защищенность капитала надежна. Собственно, так должно и быть: инвестиционный климат должен быть привлекателен, а потенциальный инвестор должен быть уверен в прибыли.

Американские деловые люди — реалисты. Они готовы работать над реальными программами, хотя любят приводить слова Альберта Эйнштейна о том, что «главное иметь воображение». Заинтересовавшись тем или иным нашим предложением, партнеры требуют подробнейшую документацию, в которой были бы отражены все необходимые сведения, включая, разумеется, и конечную точку сделки.

В этой связи всем нам, кто намерен плодотворно сотрудничать с зарубежными партнерами, необходимо отказаться от стереотипов, коренным образом перестроить свою деятельность, научиться работать с инвесторами. Прежде всего, нужно грамотно и квалифицированно составлять бизнес-план, технико-экономическое обоснование, вести финансовую отчетность по западному образцу. Изучив эти документы, банкиры увидят, как выглядит финансовое лицо предприятия, какие у него перспективы, насколько реальны его экономические проекты. Но и этого мало. При встречах западные бизнесмены, словно сговорившись, заявили: ваши проекты интересны, но невозможно, сидя в Нью-Йорке, решиться на выделение кредита. Следует побывать на месте, воочию убедиться в целесообразности заключения контракта. Следовательно, и мы должны, что называется, уметь показать «свой товар лицом».

И еще два момента, на которые обратили наше внимание будущие партнеры.

Первое — работать через опытных консультантов, которые смогут оказать полезные услуги: представить необходимую и объективную информацию, дать вывод о целесообразности конкретного контракта, каков ожидаемый финансовый успех от сделки.

И второе — работа с инвесторами требует кропотливого труда, если хотите, особого терпения, умения убеждать в том, что капитал будет работать, что он наверняка принесет прибыль.

И мы у себя, в «Узсельхозмашхолдинге», на эти обстоятельства будем обращать особое внимание, основательно готовя инвестиционные программы, которые могли бы заинтересовать зарубежного партнера.

— Поделитесь, пожалуйста, своими впечатлениями об организации форума.

Сообщения, с которыми выступали представители различных банков и бизнесменов, были кратки (в пределах 20 мин.), сопровождались демонстрацией наглядных пособий, компьютерной информацией. По каждой теме состоялся обстоятельный обмен мнениями, в котором представители Узбекистана приняли самое активное участие. Кстати, в информационных материалах, распространенных на совещании, определенное место контактам отведено ГАО «Ташкентский тракторный завод» с фирмой «Кейс корпорейшн». В связи с этим нам задавали немало вопросов о том, как строятся взаимоотношения с этой фирмой, какова экономическая эффективность, как будет реализовываться продукция, какую выгоду получат хозяйства от приобретения нового класса трактора. На все эти вопросы мы пытались дать подробные ответы, подчеркивая взаимовыгодность подобного сотрудничества.

В ходе семинара доктора Карроса — всемирно признанного лидера программы по ведению переговоров, который был проведен в Лос-Анжелесе, мы смогли убедиться в том, как следует строить переговорные процессы, как добиваться того, чтобы каждая встреча делала шаг вперед в достижении цели, способствовала сближению позиций.

Из Соединенных Штатов мы привезли в Ташкент монографии и 11-часовую программу на аудиокассетах по проблемам бизнеса и эффективному ведению переговоров. В них содержится, по нашему мнению, добротный, весьма полезный материал по самым различным вопросам рыночных отношений. Хорошо бы, если ими заинтересовались в вузах, экономических структурах республики. Может быть, есть смысл, творчески осмыслив содержание книг и кассет, осуществить издание подобной литературы для бизнесменов, юристов, экономистов и студентов.

С. АКОПОВ.

В Вооруженных Силах Республики Узбекистан

СОЛДАТСКИЕ БУДНИ

Командный состав наших Вооруженных Сил делает все, чтобы постоянно поддерживать боевую готовность войск на самом высоком уровне. Для этого необходимы отличная боевая выучка воинов, их способность выполнять приказы командиров четко и в установленные сроки.

Б. СЕРГЕЕВ,
наш общ. корр.

Отлично справляется с поставленными задачами подразделение, которым командует офицер М.Утаганов. Его подчиненные настойчиво овладевают боевой техникой и оружием, совершенствуют свое мастерство, бдительно и надежно охраняют священные рубежи независимого Узбекистана.

— Служба в армии, — говорит офицер М. Утаганов, — требует от солдата большого напряжения моральных и физических сил. И мы предъявляем высокие требования к воинам, их воспитанию и обучению. Результаты налицо. Приходят к нам новички. Через определенное время не узнать ребят — становятся сильными духом, морально выдержанными, хорошо физически подготовленными, способными преодолевать любые трудности и лишения.

Чтобы убедиться в правильности сказанного, я побывал на нескольких занятиях. Увидел инициативных, заботливых офицеров, прапорщиков, сержантов. Под их руководством солдаты успешно овладевают ратным мастерством. Если кто-то отстает, на помощь приходят мастера военного дела. Они помогают молодым воинам изучать уставы, наставления, приобретать навыки вождения и обслуживания боевых машин, действовать различными видами оружия.

— По специальности я наводчик-оператор, — отвечает на вопрос рядовой Бахтиер Исмаилов. — Командир поручил мне провести с новичками занятие по одиночной подготовке. Сегодня я знакомлю их со способами передвижения в бою. Не все здесь так просто, как кажется на первый взгляд. Ведь в зависимости от характера местности, условий обстановки и интенсивности огня противника можно добираться до цели ускоренным шагом или бегом, перебежками, ползком.

На снимке (в центре) вы видите, как рядовые К. Сидиков и Д. Эшбаев (на переднем плане) учатся ползти по-пластунски. Они, лежа на земле, правой рукой взяли оружие за ремень, положив его на предплечье. Это упражнение выполнено, как считает Б. Исмаилов, очень даже неплохо.

— В ходе занятия,— рассказывает рядовой К. Сидиков, — мы учились передвигаться по-пластунски, на получетвереньках, на боку. Пришлось, как говорится, попотеть. Я с товарищами благодарен нашему наставнику за терпение, выдержку, хладнокровие, дружеское участие, умение поддержать в трудную минуту добрым словом.

А неподалеку, на другом учебном месте, воины изучали приемы и правила стрельбы из различных положений. Рядовой Нариман Эргашев занимался с рядовым Насиром Икрамиддиновым (на снимке внизу).

Мы попросили Эргашева сказать несколько слов о том, как проходят занятия.

— Знаете, к нам в разведроту прибыли толковые парни.Схватывают все буквально на лету. Взять, к примеру, того же Икрамиддинова. Он умело выбирает место для стрельбы, точно определяет расстояние до целей, проявляет разумную инициативу при самостоятельном ведении огня.

С приемами рукопашного боя знакомит воинов сержант Надир Азимов (на снимке вверху). Рядовые Фархад Мирзаев и Санжар Ахмаджанов, как считает он, показывают неплохие результаты.

Это — лишь отдельные моменты полных напряженного труда солдатских будней. Благодаря общим усилиям офицеров, прапорщиков, сержантов в подразделении постоянно на высоком уровне качество боевой учебы, строго соблюдаются уставные требования и в конечном счете успешно решаются стоящие перед коллективом задачи в летнем периоде обучения.

НА СНИМКАХ: во время учебных занятий.

Фото А.ЭШБАЕВА

ТАМОЖНЯ ДАЕТ «ДОБРО»

А. ТАШКЕНБАЕВ,
корр. «Народного слова».

Ни на одну минуту не останавливается работа таможенного поста N15, расположенного в поселке Майском, что в Кибрайском районе. Здесь довольно оживленная трасса, соединяющая крупнейшие области соседнего Казахстана — Шымкентскую и Жамбылскую. Потому и движение достаточно насыщенное. В день здесь проходит в среднем более 500 машин, а иногда и больше.

В связи с наступлением летнего периода значительно увеличился грузооборот в оба направления. В сторону Казахстана, а затем в регионы Российской Федерации стало больше отправляться овощей, фруктов, другой сельскохозяйственной продукции. В Узбекистан же традиционно поступают стройматериалы, лесоматериалы, различные товары народного потребления. Все эти товары в основном принадлежат физическим лицам, занимающимся предпринимательством.

На таможенном посту, по праву считающимся одним из лучших в Ташкентском областном таможенном управлении, работают всего 12 человек. Если принять во внимание постоянно возрастающий грузопоток, насыщенность оформления документов, то нетрудно понять, какая высокая нагрузка выпадает на каждого инспектора. Тем не менее каждая машина с грузом или без него здесь не задерживается больше положенного времени, оформление документов идет четко и грамотно.

Все это делается молодыми работниками поста вежливо, я бы сказал, с высокой профессиональной культурой. Да и сами инспектора, подтянутые, аккуратные, не дают повода сомневаться в их профессиональных качествах. Оно и понятно, ведь все молодые люди, средний возраст которых составляет 25 лет, имеют высшее образование, двое из них получают еще и специальное таможенное образование, проходя обучение в одном из ташкентских институтов. Так что вежливость, аккуратность и высокий профессионализм — естественные черты нового поколения таможенников — как нельзя лучше просматриваются именно здесь.

Оперативная работа по оформлению грузов не снижает бдительности таможенников. Можно смело сказать, что на данном посту возможность незаметно вывезти запрещенный товар практически сведена к нулю. Это уже не раз подтверждалось. Те, кто пользуется этой дорогой, отправляясь в Казахстан, знают, что любое нарушение здесь будет караться по всей строгости закона. Тем не менее некоторые люди все же пытаются скрытно провезти товары.

Это было 22 апреля в смену, когда дежурила группа таможенников во главе со старшим инспектором А. Газиевым. К таможенному посту подъехал большегрузный «КамАЗ» марки 54-12 с государственным номером А 70023. Машина с грузом, каких здесь в день бывает иногда более сотни в день. По документам значилось, что гражданин Российской Федерации А. Орлов вез из Наманганской области приобретенные им ватные матрацы. Такой товар не относится к группе запрещенных к вывозу за пределы нашей страны. Проверяя же документы, таможенники насторожились: зачем предпринимателю везти матрацы в Российскую Федерацию издалека, что, там они в дефиците? Этот вопрос заставил таможенников более внимательно осмотреть содержимое кузова машины. И вот результат — под обыкновенными матрацами был спрятан настоящий груз, за которым А. Орлов и совершил вояж из далекой Уфы в Наманган. Под матрацами оказались спрятанные от проверки 200 штук газовых задвижек и 130 комплектов дефицитной спецодежды. Эти товары оказались без каких-либо документов.

Дальше уже действовал закон. Было возбуждено уголовное дело против гражданина Российской Федерации А. Орлова, а газовые задвижки и спецодежда, которые он пытался скрытно провезти, конфискованы. Затем уже суд, рассмотрев данное уголовное дело, определил А. Орлову наказание в виде штрафа в 40 тысяч сумов.

Это лишь эпизод из таможенного поста, свидетельствующий о бдительности его работников и той пользе, которую приносит стране эта служба. В необходимости ее никто не сомневается. Это понятно всем. С другой стороны, рентабельность этой службы также должна постоянно повышаться. Иначе говоря, оценка деятельности в немалой степени нынче зависит от ее практической эффективности. Если задать вопрос, во сколько обходится содержание 12 таможенников стране и какова их экономическая отдача государству, то ответ здесь более чем убедительный.

— Действительно, время рыночных отношений заставляет считать буквально все, — говорит начальник таможенного поста N 15 Гафур Джураев. Он, кстати, несмотря на сравнительно молодой возраст, имеет большой практический опыт работы в этой системе. — На содержание 12 сотрудников поста в месяц общие расходы, например, за май составили около 70 тысяч сумов. Это все наши затраты. Теперь об отдаче. За этот месяц полученные сборы от физических лиц за ввозимый в нашу страну из Казахстана товар составили 122.811 сумов. Приплюсуем сюда еще 50.400 сумов за предоставленные таможенные услуги. Эти поступления — результат нашей работы за месяц. Но, кроме того, надо учесть еще около 2,5 миллиона сумов. Примерно на такую сумму определяют специалисты задержанные нашими инспекторами 32 тонны смолы. Документы на этот запрещенный к вывозу груз были фиктивными, а сам он принадлежал гражданину Казахстана Г. Туракулову.

Разумеется, не только в выявлении нарушителей, пытающихся вывезти без документов грузы за пределы республики, заключается работа сотрудников поста. Проводится и большая разъяснительная работа с людьми о правилах перемещения грузов. До сведения грузоперевозчиков доводится, что с приходом лета, с началом сбора фруктов и овощей введено и действует упрощенное оформление документов на вывоз из Узбекистана скоропортящихся продуктов. Таможенникам нужно предоставить только грузовую таможенную декларацию, которую надо получать на месте загрузки автомашины. Здесь же при выезде за произведенный таможенный досмотр груза надо заплатить всего 120 сумов. Досмотр машины без груза обходится владельцу в 60 сумов. Эти правила сейчас действуют на всех таможенных постах Узбекистана.

... Когда мы беседовали с сотрудниками поста, сюда подъехал на собственном «КамАЗе» с государственным номером А-130 ЛУ житель Ангрена Тахир Абдусаттаров, занимающийся предпринимательством. В его машине было загружено 2 тонны сливы и 5 тонн яблок, которые Т. Абдусаттаров вывозил по договору в город Красноярск. Предоставив грузовую таможенную декларацию и уплатив за таможенный досмотр машины 120 сумов, он через десять минут покинул территорию поста N15.

Молодые инспектора, выдавая ему квитанцию, пожелали счастливого пути.

РАСТЕТ ЧИСЛО КЛИЕНТОВ БАНКА

Ежемесячно Ташкентское областное отделение «Асакабанка» выдает кредиты более ста физическим и юридическим лицам для приобретения автомашин.

— Это является результатом повышающегося спроса на машины совместного предприятия «УзДЭУавто» — первенца автомобильной промышленности нашей страны, — говорит председатель правления банка Ш. Сагдиев. — Отечественные потребители по достоинству оценили их ходовые качества, относительно невысокую стоимость и экономичность. Поэтому и растет число наших клиентов, желающих получить кредиты в целях приобретения автомашин асакинского автозавода.

Следует также отметить, что банк фукционирует в здании, оснащенном самыми современными компьютерами, и имеет специализированный автосалон. Это способствует увеличению видов услуг. В настоящее время ведется подготовка для открытия отделений банка в таких городах, как Бекабад, Ангрен, Чирчик и Алмалык.

(УзА).

ОБЪЯВЛЕН КОНКУРС

Как известно, 1997 год объявлен Годом интересов человека. Это заметно активизировало работу, проводимую в республике по охране здоровья матери и ребенка, воспитанию здорового, всесторонне развитого молодого поколения.

В этой связи Джизакское областное отделение республиканского неправительственного фонда «Соглом авлод учун» в честь предстоящего празднования шестой годовщины независимости республики объявило конкурс на лучшие статьи в местной печати о планировании семьи, воспитании молодежи в духе любви к Родине, патриотизма, уважения к обычаям, традициям своего народа, его истории и культуре, напечатанные в местной печати.

Для участников конкурса учреждены премии:
одна первая в размере 5 тыс. сумов,
две вторые по 2,5 тыс. сумов,
три третьи по 1,5 тыс. сумов,
их ждут также памятные подарки.
Итоги конкурса будут подводиться в конце года.

Наш корр.

Закон есть закон •

Раздел ведет заслуженный юрист Узбекистана Р. С. ХОРОШХИНА

ПЕНТЮХИНА Л. — По условиям работы наше производство, принимая на работу специалистов, бесплатно обучает их на 2-хмесячных курсах классерскому методу определения качества хлопкового волокна. По получении специальности работникам выдается сертификат по классификации и маркетингу хлопкового волокна.

За обучение работников новой специальности мы несем расходы, а работники через некоторое время, найдя другую работу, увольняются, и мы остаемся без специалистов. В каком порядке можно закрепить работников, прошедших обучение, хотя бы на 2-3 года?

ОТВЕТ: Трудовое законодательство предусматривает определенные гарантии по закреплению работников и возмещению работодателю понесенных расходов в случае досрочного увольнения по инициативе работника, а также при систематическом нарушении трудовых обязанностей (статья 99 и пункты 3 и 4 части второй статьи 100 Трудового кодекса Республики Узбекистан), для чего при приеме на работу и заключении трудового договора в порядке, установленном статьями 72—75 ТК РУ, необходимо обусловить, что, получив путем обучения у вас новую специальность, работник обязуется работать на производстве определяемое по соглашению сторон время, а в случае досрочного прекращения трудового договора — выплачивать неустойку (статьи 104 ТК РУ). Размер неустойки должен быть определен в трудовом договоре при его заключении (обычно указываются понесенные расходы на обучение с учетом возможного изменения цен, отработанного работником периода и других обстоятельств). В случае отказа от выплаты неустойки ее взыскание производится в судебном порядке.

ИРГАШЕВ А. — При увольнении по собственному желанию в связи с переходом на пенсию мне выдали трудовую книжку с записью о прекращении трудового договора без указания причины, а ведь я ушел на пенсию. Не ущемлены ли мои права?

ОТВЕТ: В соответствии с Трудовым кодексом Республики Узбекистан, введенном в действие с 01.04.96 г., — статьей 81 — в трудовой книжке работника должна быть сделана запись: «Трудовой договор прекращен (такого-то числа, месяца, года)» без указания оснований (причины) прекращения трудового договора. Вместе с трудовой книжкой вам должна быть выдана копия приказа о прекращении трудового договора. В приказе обязательно указываются основания прекращения трудового договора в точном соответствии с формулировками соответствующих статей ТК РУ (в вашем случае статьи 99) с указанием, что трудовой договор прекращен по инициативе работника в связи с уходом на пенсию. Трудовая книжка и копия приказа выдаются работнику в последний день работы (статьи 107 и 108 ТК РУ).

КАРАБАЕВ М. — В вашей газете за 23 марта 1997 г. разъяснено, что существует пять очередей наследников по закону. Просим подробнее рассказать о том, кто входит в каждую из них.

ОТВЕТ: Законодательство предусматривает наследование по завещанию и наследование по закону. Последнее наступает, если наследодатель при жизни не распорядился своим имуществом путем составления завещания.

Гражданский кодекс Республики Узбекистан, введенный в действие с 1 марта 1997 г., в статьях 1135—1139 подразделяет наследников по закону на пять очередей (в ранее действовавшем ГК были наследники по закону двух очередей).

Каждая последующая очередь наследников получает право на наследование в случае отсутствия наследников предыдущей очереди, либо устранения их от наследства, а также отказа от наследства.

К первой очереди наследования по закону относятся в равных долях дети наследодателя (в том числе усыновленные), супруг и родители (усыновители). К наследникам первой очереди относятся также дети наследодателя, родившиеся после его смерти.

К наследникам **второй очереди** в равных долях относятся родные полнородные, неполнородные братья и сестры наследодателя, а также его дед и бабка как со стороны отца, так и со стороны матери.

К наследникам **третьей очереди** относятся родные дяди и тети наследодателя (в равных долях).

В **четвертую очередь** призываются к наследованию в равных долях другие родственники наследодателя до шестой степени родства включительно. При этом родственники более близкой степени родства имеют преимущественное право на наследство относительно родственников более далекой степени родства.

В **пятую очередь** право на наследование имеют нетрудоспособные иждивенцы наследодателя, не менее одного года до его смерти прожившие с ним и находившиеся на его иждивении. Эти наследники по закону наследуют вместе с наследниками той очереди, которая призывается к наследованию в зависимости от степени родства, и получают все вместе не более 1/4 части имущества. Нетрудоспособные наследники второй, третьей и четвертой очереди, не менее года до смерти наследодателя находившиеся на его иждивении, независимо от совместного с ним проживания также призываются к наследованию вместе с наследниками, призываемыми к наследованию по очереди.

Кроме того, Гражданский кодекс в статье 1140 определяет наследование по праву представления, то есть переход доли наследника по закону к его потомкам в случае его смерти до открытия наследства. Например, после смерти наследодателя его наследство получают наследники второй очереди: брат, сестра и дети второго брата, не дожившего до открытия наследства. Детям недожившего наследника выделяется доля, которая причиталась бы их умершему родителю, — в нашем примере 1/3 часть.

Реклама • Объявления •

Палата и Фонд поддержки товаропроизводителей и предпринимателей Узбекистана
приглашают принять участие в:

ИЗМИРСКОЙ МЕЖДУНАРОДНОЙ ЯРМАРКЕ
с 26 августа по 10 сентября 1997 года в г. Измире (Турция)

Это самая крупная в Турции ярмарка, на которой будут представлены ведущие отрасли промышленности: пищевая, легкая, стройматериалы, сельхозоборудование, электроника, машиностроение, нефтяная, химическая, полиграфия, транспорт и др.

НЕДЕЛЕ ФРУКТОВ И ОВОЩЕЙ УЗБЕКИСТАНА В ГАМБУРГЕ

с 16 по 18 октября 1997 года в г. Гамбурге (Германия)

Гамбург -- ведущий торговый центр Германии по оптовой торговле овощами, фруктами и продуктами их переработки. В этом году впервые вниманию оптовых покупателей будут широко представлены фрукты, овощи и бахчевые Узбекистана.

Предприниматели и специалисты, желающие принять участие в ярмарках, могут обращаться в региональные **Центры развития экспорта Фонда** ***до 1 июля (в Измир) и до 15 июля (в Гамбург)***

г.Бухара, ул.Навои, 3	т: (36522) 35-867, 34-817 (модем)
г.Навои, ул.Петрова, 26,	т.(43622) 33-284, 39-267 (факс), 06-116 (модем)
г.Андижан, ул.Навои, 122	т.(37422) 65-060, 67-327 (модем)
г.Наманган, ул.Носира, 7	т.(36922) 66-100, 64-181, 64-321 (модем)
г.Фергана, ул.М.Касымова, 62	т.(37322) 47-252, 44-345 (факс), 45-958 (модем)
г.Самарканд, ул.М.Улугбека, 148	т.(36622) 26-52-05, 26-51-69, 26-21-28
г.Ташкент, ул.Путилова, 210	т.(3712) 65-26-44, 65-26-47 (модем)
г.Гулистан, ул.Навои, 46	т.(36722) 25-47-87, 25-07-00 (модем)
г.Джизак, ул.Ш.Рашидова, 63	т.(37222) 31-560, 33-421 (факс)
г.Термез, ул.М.Каххара, 18	т.(37622) 37-752, 35-819 (факс)
г.Нукус	т.(36122) 78-663, 78-681 (факс)
г.Карши, ул.Мустакиллик,1	т.(37522) 45-267, 44-818 30-693 (модем)
г.Ургенч, ул.Аль-Хоразмий,27	т.(36222) 65-244, 68-750 (модем)

700047, г. Ташкент, ул. «Правды Востока», 6
Отдел координации ЦРЭ (3712) 32-09-43, 32-09-42 (факс-модем)

Спорт •

ПРИВЫКАЙТЕ К МЕДАЛЯМ С ДЕТСТВА

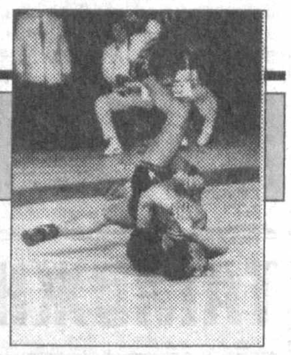

Сергей ДАНИЛОВ, корр. «Народного слова».

XI чемпионат мира по вольной борьбе среди кадетов собрал в Дели 14—17-летних борцов из 32 стран, в том числе семерых узбекистанцев. Двое из них — Заир Азимов из Джизака и ташкенец Талгат Ильязов — вернулись домой с медалями.

Отлично смотрелся в категории до 52 кг ученик джизакского тренера Ризы Абдураманова Заир Азимов, против которого не мог устоять ни один соперник. Кроме встретившегося с нашим земляком в финале иранца Рамина Чорбани, который сумел вырвать у Заира победу, оставив джизакцу серебро.

Как надо выигрывать у иранцев, показал в последней своей схватке Талгат Ильязов, которого тренирует Геннадий Чернов. Это был поединок за бронзовую медаль в весе до 63 кг, и Талгат его выиграл у Мехди Джайбара. А единственная осечка у узбекистанца случилась во втором круге, когда он уступил хозяину ковра Рамешу Кумару. Единственное утешение — Кумар стал чемпионом мира.

А вот другой столичный борец, Музаффар Абдурахманов, тренирующийся у Александра Недорезова, спор за бронзу проиграл украинцу Василию Фидорушину. Но и его четвертое место и семь зачетных очков стали весомым вкладом в командную копилку. В итоге сборная Узбекистана с 25 очками вышла на девятое место.

А лучший результат показали борцы России, у которых четыре первых, два вторых и одно третье место. Удивили вольники Индии, ставшие вторыми благодаря не только двум золотым и одной серебряной медалям, но и общему ровному выступлению. Они смогли оттеснить на третью позицию одного из законодателей мод в вольной борьбе — Иран.

Далее в сильнейшей десятке сборные Турции, Азербайджана, США, Кыргызстана, Грузии, Узбекистана и Польши. Причем у азербайджанцев, кыргызов и поляков — по одному чемпиону, а у американцев — ни одного медалиста вообще, высокое место они обеспечили стабильным выступлением каждого своего борца.

ХОРОШЕЮТ УЛИЦЫ И ПЛОЩАДИ

Один из городов столичной области — Янгиюль готовится к шестой годовщине независимости Узбекистана. Преображаются его улицы, благоустраиваются скверы и площади.

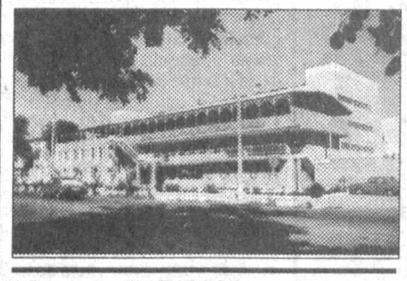

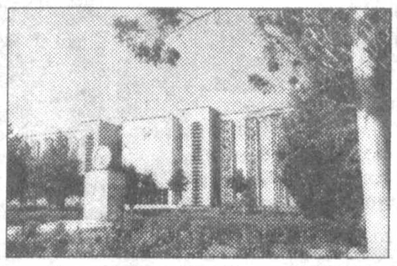

Абдувахид ХАТАМОВ, соб. корр. «Народного слова» по Ташкентской области.

За последние годы в облике города многое изменилось. Прежде всего появилось большое количество частных магазинов, ресторанов, малых предприятий по выпуску товаров повседневного спроса. Приметы рыночной экономики видны повсюду. В том числе и в вывесках строительных и индустриальных гигантов. За изменившимися вывесками кроются и новые методы работы.

Взять частное строительно-монтажное предприятие «Монтажсервис». Некогда отсталое СМУ сегодня выполняет самые различные виды услуг, которые пользуются спросом. Среди них выпуск сложного нестандартного оборудования, прокладка тепловых и газовых коммуникаций, а также монтаж и установка обычных металлических гаражей, дверей.... Словом, здесь ориентируются на потребителя.

Объединение «Лаззат» преодолело спад производства и наращивает выпуск кондитерских изделий. Акционерное общество «Биохим» пережило реконструкцию и выпускает этиловый спирт отличного качества. Эти предприятия уверенно встают на ноги и активно участвуют в благоустройстве Янгиюля. К шестой годовщине независимости и 60-летию со дня основания самого города строятся торговые и бытовые комплексы, оборудуются остановки пассажирского транспорта, расширяются улицы.

Город деловых людей, людей инициативных и предприимчивых уверенно вступил в рыночную экономику.

НА СНИМКАХ: так выглядит сегодня Янгиюль.

Фото В. БАСКАКОВА.

26 июня — Международный день борьбы с наркоманией и наркобизнесом

РАСТЕТ ЭФФЕКТИВНОСТЬ

международного сотрудничества спецслужб в борьбе с незаконным оборотом наркотиков в Центральной Азии, — считает начальник Управления СНБ республики полковник Зиявутдин ДОНИЕРОВ

Б. АЛИМОВ, корр УзА.

— Зиявутдин Хуснутдинович, хотелось бы начать беседу с конкретных результатов работы Службы национальной безопасности, подтверждающих такое заявление.

— Совсем недавно проведена успешная операция, в которой были задействованы службы безопасности Узбекистана и России. В ее реализации участвовали также сотрудники КНБ Казахстана.

В итоге совместных розыскных мероприятий был выявлен устойчивый канал контрабанды героина из Индии в Россию транзитом через территорию Узбекистана, организованный гражданами некоторых африканских стран, проживающими в Москве. Установлено, что иностранные наркокурьеры доставляли героин из Дели в Ташкент, где передавали его женщинам-наркокурьерам — российским гражданкам, которые регулярно приезжали в нашу столицу из Москвы за очередным грузом «белой смерти».

Выявленный канал контрабанды наркотиков был взят под контроль спецслужбами Узбекистана и Российской Федерации.

В мае нынешнего года эти наркокурьерши — Е. Бутакова, С. Литвинцева и Н. Попова, прибыв в Ташкент, разместились в разных гостиницах, где встретились с иностранцами, доставившими из Дели героин. Получив от них наркотики, Бутакова выехала в Москву поездом № 5, а Литвинцева и Попова — 1 июня самолетом до Екатеринбурга и далее поездом в Москву. Весь путь их следования отслеживался, в том числе и на территории Казахстана. По прибытии в Москву «транзитницы» были задержаны сотрудниками ФСБ России с поличным — в момент передачи заказчикам более 4,5 килограмма героина. Всего в итоге этой операции российская федеральная служба арестовала восемь участников незаконного наркобизнеса. Кроме трех названных россиянок, к предусмотренной законом уголовной ответственности привлечены граждане Нигерии и Конго.

Это — самый свежий, но далеко не единственный пример эффективного сотрудничества спецслужб в борьбе с незаконным оборотом наркотиков. К примеру, усилиями ряда территориальных органов СНБ Узбекистана совместно с ФСБ России раскрыт, — а правильнее сказать, закрыт — канал незаконного перемещения крупных партий опия-сырца из Афганистана через территорию нашей страны в Российскую Федерацию. Уголовную ответственность в соответствии с законом понесли семь наркодельцов, изъято более 150 килограммов опия-сырца, крупные суммы денег.

В вопросах пресечения незаконного оборота наркотиков СНБ Узбекистана сегодня активно взаимодействует со спецслужбами 20 государств, особенно России, Казахстана, США, ФРГ. Совместно со спецслужбами США, Турции были осуществлены операции по контролю и предотвращению поставок крупных партий наркотических веществ из Афганистана в Турцию.

— Но чтобы практическое взаимодействие в этих вопросах было результативным, нужна соответствующая, причем достаточно солидная и прочная, нормативная база...

— Безусловно. И, кроме того, необходимо постоянное поступательное информационное взаимодействие. Многое в этом направлении уже сделано и делается сейчас. В частности, активно развивается система телекоммуникаций по проблемам борьбы с организованной преступностью, так называемая программа «Стоп» спецслужб семи государств — Казахстана, Кыргызстана, России, Таджикистана, Туркменистана, США, Узбекистана. Уделяется серьезное внимание созданию объединенного банка данных по борьбе с организованной преступностью спецслужб государств СНГ.

По программе «Стоп» уже проведен ряд рабочих встреч и конференций, последняя из которых состоялась в марте этого года в Вашингтоне. В мае же совещание спецслужб стран СНГ по проблемам борьбы с организованной преступностью и незаконным оборотом наркотиков состоялось в Киеве. Каждая такая встреча влечет за собой выработку совместных решений по улучшению координации и взаимодействия спецслужб в борьбе с преступностью и наркобизнесом, имеющих трансграничный и транснациональный характер.

Постоянно укрепляются рабочие контакты СНБ республики с региональным представительством Международной программы ООН по контролю за наркотиками — ЮНДКП, уже более трех лет действующим в Ташкенте с целью усиления возможностей государств Центральной Азии в борьбе с опасным социальным злом. Недавно региональное совещание под эгидой ООН состоялось в кыргызском городе Оше.

— Как и чем можно охарактеризовать деятельность нашей Службы национальной безопасности в плане борьбы с незаконным оборотом наркотиков за последние пять с половиной лет — после обретения Узбекистаном государственной независимости?

— Если коротко — колоссальной напряженностью всех сил и средств, наработкой и закреплением практического опыта этой работы. И результатами — «уловом», которым не стыдно было бы похвалиться любой спецслужбе мира. За эти пять с половиной лет Службой национальной безопасности Узбекистана или при ее содействии арестованы и осуждены около 500 наркодельцов, занимавшихся переправкой зелья через границы Узбекистана, изъято и уничтожено более 23 тонн героина, гашиша, марихуаны, синтетических наркотиков. Наша служба приобрела немалый практический опыт в проведении крупных операций по борьбе с незаконным оборотом наркотиков, создана солидная база для подготовки соответствующих специалистов, прошедших обучение в Германии, Турции, Египте.

— Насколько помнится из статистики, против прошлого десятилетия количество наркотиков, изымаемых из незаконного оборота, ныне возросло в десятки раз...

— Вы правы. Факторы нестабильности в приграничных с нами государствах — Афганистане и Таджикистане, связанные с этим социально-экономические трудности в названных странах напрямую связаны с ростом незаконного оборота наркотических веществ. Сегодня Афганистан является главным производителем опиума в мире. Цена наркотического дурмана, особенно героина, в Европе превышает «афганскую» в сто раз. А наша страна — это десятки автомобильных, железнодорожных, авиапутей, связывающих Восток с Западом, Россией. Как тут наркобаронам не попытаться использовать эти пути к баснословной наживе!

Перед этой угрозой, алчным напором наркодельцов особенно важны результативность, скоординированность действий всех международных организаций. Все мы должны помнить, что от эффективности борьбы с незаконным оборотом наркотиков в немалой степени зависит сохранение стабильности в нашем обществе, его моральное и физическое здоровье, а следовательно, и наше будущее.

ИЗБАСКАНЦЫ СТАЛИ ПОБЕДИТЕЛЯМИ

К. НИЗАМОВ, корр. УзА.

В Пайтуге — центре Избасканского района состоялся Международный турнир по тайбоксингу (таиландскому боксу).

Местом проведения райцентр избран не случайно — вот уже третий год здесь успешно культивируется этот восточный вид единоборств под руководством мастера спорта Абдулбоки Юнусова, открывшего школу тайбоксинга и ее филиалы в спортивных и общеобразовательных школах района.

В турнире, кроме двух команд Избасканского района, принимали участие тайбоксеры из других районов Андижанской и еще ряда областей нашей республики, из Ташкента, а также из Казахстана и Кыргызстана.

В командном зачете победителями турнира стали спортсмены Избасканского района, которым вручен главный приз — Кубок хокима района, ценные подарки.

— Победа избасканских спортсменов радует, — прокомментировал итог турнира председатель Республиканской федерации тайбоксинга, вице-президент Всемирной ассоциации по тайбоксингу Замир Касимбеков.— Наша федерация зарегистрирована в Министерстве юстиции республики в мае 1995 года, и с тех пор избасканские спортсмены являются нашими активными помощниками в распространении этого вида спорта среди подростков и молодежи.

Природа и человек •

БЕРЕГИТЕСЬ ЧЕРНОЙ ВДОВЫ

А. ЛЕСНЯК, доцент кафедры охраны природы и ботаники ТашГАУ.

Невеста в 160 раз крупнее своего жениха! Аппетит у нее отменный — может за один свадебный пир съесть двадцать пять бывших женихов или мужей. За это и называют ее черной вдовой.

Каких только не присвоено ей эпитетов. В Африке зовут вдовой-пожирательницей, в Аргентине — черной невестой, в Южной Америке, на Мексиканском побережье — черным палачом, но наиболее распространенное название — черный башмачок. В центральноазиатских странах самый ядовитый паук — каракурт. Есть и белый каракурт, хотя и зовется черным.

Любое из этих названий оправдано, за каждым стоят легенды и реальность. Характерно название — черный башмачок. Здесь речь идет вовсе не о внешнем сходстве паучихи с обувью. Каракурты ведут ночной образ жизни, особенно активны в вечерние часы — забираются в обувь, оставленную одежду, мешки, курпачу... Одел человек сапог с нежданным-негаданным гостем, нечаянно придавил его рукой во время сна — тот, защищаясь, тут же укусит.

Легкой царапинки на коже достаточно, чтобы яд нервно-паралитического действия немедленно сработал. В результате холодный пот, чувство страха смерти, жгучая боль в месте укуса, бледное лицо, дрожание конечностей, затрудненное дыхание, иногда паралич отдельных групп мышц. Тут срочно нужно ввести сыворотку — «антикаракурт». Несколько десятилетий ее получали в лабораториях Ташкентского научно-исследовательского института вакцин и сывороток. Этот препарат шел на продажу в 56 стран, расположенных в экваториальном поясе планеты, в зоне распространения ядовитого паука.

Самец, как уже было сказано, в сто шестьдесят раз меньше паучихи. По-своему красивый, с яркими пятнышками на спинке, тонкими ножками. Предмет его обожания — самка — массивная, грубоватая, черная, на брюшке заметные крапинки. Природа снабдила ее особыми биологическими качествами. Для продолжения рода она способна есть, пить соки, откладывать яйца, плести коконы и даже строить гнезда для их подвешивания. Охраняет свой дом, ждет выхода потомства, отправляется с ними в первый путь к источнику влаги. Но «дама» совершенно безжалостна и бесчувственна к своим обожателям. На брачном ложе, вытканном из серебристо-золотистых паутинок, она поедает без разбора своих «суженых» одного за другим. За брачный период самка-палач многократно выполнит свою карающую миссию, после каждой попытки любого, пусть самого красивого паука осчастливить ее брачным контактом.

Июнь — самый разгар активности каракуртов. Они кочуют по ночной степи, идет их расселение, выбор мест для образования гнезд, подвески коконов. Чабаны, туристы, участники поисковых партий, все, кому приходится ночевать в летнюю ночь на лоне природы, должны быть осторожными. Встреча с каракуртом к хорошему не приведет. Это неправда, что если место бивуака обложить веревкой из овечьей шерсти, то каракурт не преодолеет такую преграду. Не правда и то, о чем в одной из публикаций было сказано, что овцы любят поедать каракуртов, буквально гоняются за ними. Все не так — и овцы, и лошади, и другие животные от укусов паука очень страдают, часто гибнут. Особенно тяжело переносят укус каракурта овцы, когда он приходится на губу, десну, около носа, во время пастьбы, при захвате паука вместе с травой. Укушенным животным тоже необходимо для спасения вводить сыворотку «антикаракурт».

НА СНИМКЕ: каракурт, крупный паук — самка, с белыми пятнышками — самец.

Фото автора.

Из блокнота писателя •

Николай ***КРАСИЛЬНИКОВ***

УРОК

Завернул на пестрый пятничный Джума-базар, что под Самаркандом. Решил купить хлеба. Долго ходил вдоль духмяных рядов, где торговали только лепешками. Остановился возле седобородого старца. Попросил выбрать хорошую лепешку. Старик насупился, выказав недовольство.

— Плохим хлеб не бывает, — сказал чисто по-русски.

Однако выбрал мне самую сдобную, с поджаристой корочкой и посыпанную тмином красивую лепешку. А я всю остальную дорогу мысленно корил себя за бестактную просьбу...

Хороший урок преподал мне на всю оставшуюся жизнь безымянный старик. Настоящий восточный мудрец: плохого хлеба не бывает!

КАРЛИКОВЫЙ ВОЛКОДАВ

У художника Виктора Будаева одно время жил крохотный черный песик с выпуклыми глазами и веселой кличкой Остап. Очень вертлявый и ревностно преданный друг всех домочадцев.

Когда глава семейства выходил с ним на прогулку, многие прохожие останавливались, а самые любопытные интересовались:

— Скажите, пожалуйста, какой породы ваша собачка?

— Карликовый волкодав! — с гордостью отвечал Виктор Гаврилович.

А однажды самый дотошный мальчишка, услышав о «карликовом волкодаве», страшно удивился:

— Дядя! А разве такие волки бывают?

Художник впервые растерялся и ничего не смог ответить, чтобы отстоять свою шутку-выдумку...

ЧАРОДЕЙ

И была удивительная весенняя ночь. С ясными высокими звездами, будто умытыми росой. С необъятной тишиной, разлитой по садам и лощинам. С ручейком, бормочущим только ему известную сказку под корневищами старой груши.

В такую ночь рождаются цветы и травы. Светлые стихи и красивые дети. И... конечно, песни!

Но только я об этом подумал, как за распахнутым окном в густых и душных зарослях сирени кто-то осторожно чокнул. И будто бы прислушался: нет ли кого поблизости? Потом раздалось — чок, чок... смелее и смелее. И вдруг ударил каскад брызг-звуков. Целый водопад! Тюрлюлюканья, вздохов, восторгов! Вздрогнула занавеска, заколыхались в небе звезды, замер под корневищами ручеек...

Гроздья сирени большим белым облаком раскачивались из стороны в сторону. Казалось, там внутри сидел соловей-разбойник. Впрочем, так оно и было... Только не разбойник, а чародей, волшебник!

Он вибрировал горлышком, изворачивал свое сердчишко наизнанку, задыхался от избытка чувств, свистел и... будоражил ночь. Пел ей гимн.

Уснул я перед рассветом вместе с последним аккордом невидимой птахи. Утром я попытался вспомнить ее песнь. Вспоминал, вспоминал — вот досада! — и не вспомнил. То есть в памяти всплывали отдельные звуки, а в целом — нет. И осталась в душе светлая грусть. Грусть, понятная одним лишь поэтам, которым иногда снятся потрясающе-пронзительные строки, а наяву — хоть убей! — они никак не могут сложиться в гениальные стихи, такие, что для каждого сердца и на все времена...

ДЕРЕВО

Дерево для меня — как малая родина. Во всяком случае, порождает такое же светлое чувство. Оно крепко держится корнями за податливый или гранитный грунт, шумит в необъятном небе зеленокрылой листвой.

Сколько раз мальчишкой под деревом запускал я в небо бумажного змея! А в юности — назначал свидания той, единственной... Да мало ли какие воспоминания у каждого человека, связанные с тем или иным деревом, растущим у подъезда, во дворе, в парке!..

Для меня не любить дерево — значит не любить родину.

Гидрометиентр сообщает:

ВОЗМОЖНЫ ГРОЗЫ, ВЕТЕР

В ближайшие сутки по югу республики и по Ферганской долине ожидается преобладание небольшой облачности, без осадков.

По остальной территории Узбекистана — переменная облачность, в отдельных районах возможны кратковременный дождь, гроза.

Ветер восточный, с переходом на западный, 5—10, при грозе с усилением до 15—17 метров в секунду.

Температура воздуха ночью — 19—24, днем — 33—38. На юге и по пустынной зоне республики ночью — 21—26, днем — 35—40 градусов тепла.

По Каракалпакстану ночью — 18—23, днем — 28—33, по Хорезмской области ночью — 18—23, днем — 31—36 тепла.

В столице Узбекистана — переменная облачность, в отдельных районах города возможны кратковременный дождь, гроза.

Ветер западный, 3—8, при грозе с усилением до 14 метров в секунду.

Температура воздуха в ночные и ранние утренние часы — 20—22, днем — 36—38 градусов тепла.

Атмосферное давление — без существенных изменений, относительная влажность воздуха слабо повысится.

Реклама • Объявления

Международная западная компания ищет сотрудника, удовлетворяющего следующим требованиям:

- возраст от 30 до 40 лет
- образование инженер-механик
- не менее 5 лет стажа работы на производстве, связанном со смазочными материалами
- базовый английский язык
- навыки работы с компьютером
- наличие водительских прав
- коммуникабельность, умение самостоятельно принимать решение
- возможность ездить в командировки по республике и за ее пределы

Если данное предложение Вас заинтересовало, пишите о себе на английском языке по адресу:

Ташкент, п/я 7155, Эрнесту

Коллектив Республиканского научного Центра изучения проблем труда, занятости и социальной защиты населения при Министерстве труда Республики Узбекистан выражает искреннее соболезнование ведущему сотруднику центра А. Ю. Сулягину в связи с кончиной его матери

СУЛЯГИНОЙ Елены Ивановны.

Коллектив Научно-исследовательского института углубления рыночных реформ при Госкомимуществе Республики Узбекистан выражает глубокое соболезнование зав. сектором Любых Виктории Викторовне по поводу кончины ее брата

СУХОДОЕВА Льва Викторовича.

Внешнеэкономическое предприятие «Гуштсут -Техно» «Узмясомолпрома» выражает искреннее соболезнование главному менеджеру предприятия А. Д. Максудову по поводу кончины его матери

АЛИМОВОЙ Айсары.

Филиал «Касабланка» компании «Галакси Уорлдуайд трединг лимитед» Юнайтед Киндом извещает о том, что он возобновляет свою деятельность в Ташкенте.

Следующий номер газеты выйдет 27 июня.

НАРОДНОЕ СЛОВО
ХАЛҚ СЎЗИ

УЧРЕДИТЕЛИ:
Совет (Кенгаш) Олий Мажлиса Республики Узбекистан и Кабинет Министров Республики Узбекистан

Главный редактор Аббасхон УСМАНОВ.

Регистрационный № 0002. Индекс 64610. Заказ Г-0378. Объем 2 печ. л. Способ печати офсетный. Формат А-2.

Тираж 14.147
Газета сверстана на компьютере IBM в редакции газеты ст. оператором ЭВМ Ю. РЕШЕТОВЫМ, оператором В. АНТОНОВОЙ.
Время подписания в печать по графику в 21.00.

• Адрес: 700000, Ташкент, ГСП, ул. Матбуотчилар, 32.
• Телефон для справок — 36-09-67
Отдел рекламы: тел., факс — 36-09-25
Редакция принимает к рассмотрению для публикации материалы не более 7 машинописных страниц через два интервала.

Дежурный редактор В. ПЕТРОВСКИЙ.
Дежурный А. КОСТЮНИН.
Старший корректор М. БОНДАРЕВА.

Типография издательско-полиграфического концерна «Шарк», адрес предприятия: улица Буюк Турон, дом 41. Газета выходит пять раз в неделю, кроме воскресенья и понедельника. 1 2 3 4 5 6. Подписано в 21. 25