УССР Давлат кутубхонаси
Ин.
Ташланма ... УССР 3 1 1 2 9 3

ВАТАНПАРВАР

УЗБЕКИСТОН РЕСПУБЛИКАСИ МУДОФАА ВАЗИРЛИГИНИНГ МАРКАЗИЙ МАТБУОТ ОРГАНИ

● 1993 йил, 13 июль, сешанба № 103 (236) ● Нархи 8 сўм.

Газета 1992 йилнинг июнь ойидан чиқа бошлаган

ЦЕНТРАЛЬНЫЙ ПЕЧАТНЫЙ ОРГАН МИНИСТЕРСТВА ОБОРОНЫ РЕСПУБЛИКИ УЗБЕКИСТАН

● Вторник, 13 июля 1993 г. № 103 (236) ● Цена 8 руб.

Газета издается с июня 1992 г.

Ўзбекистон Республикаси Мудофаа вазирининг кичик командирлар ва даражадор мутахассисларга *МУРОЖААТИ*

Қадрли ўртоқлар.

Ҳозирги кунда жамиятимизда вужудга келган иқтисодий ва сиёсий шароитда Ватанимиз қуролли ҳимоячиларининг тутган ўрни, улар руҳий ҳамда маънавий-психологик кайфиятининг аҳамияти мислсиз даражада ўсиб бормоқда. Шахсий таркибда Ўзбекистон Республикаси, ўз халқи, ҳарбий Қасамёди ва аскарлик бурчига садоқат ҳислатларини шакллантиришда, шунингдек, ўз Ватанининг тарихи ҳамда анъаналарига чуқур ҳурмат ҳиссини уйғотишда кичик командирлар ва тажрибадор мутахассисларнинг хизмати беқиёсдир.

Сержантларнинг энг муҳим вазифаларидан бири — аскарларни ҳарбий маҳоратга, қурол ва жанговар техникадан моҳирона фойдаланишга ўргатишдир. Бу вазифаларни бажариш учун сержантлар юксак ҳарбий ва махсус билимларга, аъло даражадаги услубий тайёргарликка эга бўлишлари, қўл остидагиларга ҳарбий таълимда ва хизматда намуна кўрсатишлари, нуқсонсиз маънавий ҳусусиятларга эга бўлишлари керак. Кичик командирларнинг низом асосидаги доимий ва қатъий талабчанлиги ўз қўл остидагиларга ёрдам бериш, ғамхўрлик қилиш билан ҳамоҳанг бўлиши лозим.

Мустақил Ўзбекистон армияси шакланаётган ва оёққа тураётган ҳозирги мураккаб шароитда турли тоифадаги қўшинларнинг юқори даражали мутахассислари, олдинги чақириқ аскарлари зиммасига алоҳида масъулият юклатилади. Ҳарбий ишнинг моҳир устаси, жанговар ва ижтимоий-сиёсий тайёргарлик аълочилари, даражадор мутахассислар қисм ва бўлинмалар энг яхши жанговар анъаналарининг сақловчилари ва давом эттирувчиларидир. Бой тажрибага эга бўлган, ғалаба қўсвичи ва машққатларини тотиб кўрган аскарлар жанговар жамоаларда офицер ва прапорщикларнинг ишончли таянчлари бўлмоғи, ўз гуруҳлари, экипаж ҳамда бўлинмаларида жанговар маҳоратнинг тинимсиз ошиб бориши йўлида бор имкониятларини ишга солишлари керак.

Сержантлар ва даражадор мутахассислар! Сизнинг бўлинмангизга ҳали кўп нарсани билиб ўрганмаган, ҳарбий хизматнинг аниқ маромига кўникмаган ёш йигитлар келиб қўшилди. Уларнинг ҳарбий қонун-қоидаларни, қурол ва жанговар техникани тезроқ ўзлаштириб олишларига ёрдам беринг. Ҳар биримиз биттадан ёш аскарга устозлик ва мураббийлик қилинг, унга ўзингиздан кам бўлмаган даражада ҳарбий маҳоратга ўргатинг, интизомсиз ҳарбий хизматчилар томонидан йўл қўйиладиган кўрсқўполлик ва дағалликлардан асранг, катта ака ва дўст эканлигингизни амалда исботланг.

Биз ҳаммамиз — генералар, офицерлар, прапорщиклар, сержантлар ва оддий аскарлар бир оиланинг, — Ўзбекистон Республикаси Қуролли Кучларининг аъзоларимиз. Ватан бизга ўз ҳимоясини топширган экан, биз ҳар қандай қийинчиликка қарамасдан бу юксак ишончни оқлашимиз керак!

ЎЗБЕКИСТОН РЕСПУБЛИКАСИ МУДОФАА ВАЗИРИ ГЕНЕРАЛ-ЛЕЙТЕНАНТ Р. АҲМЕДОВ.

ОБРАЩЕНИЕ Министра обороны Республики Узбекистан к младшим командирам и классным специалистам Вооруженных Сил

Дорогие товарищи!

В современных экономических и политических условиях, сложившихся в обществе, неизмеримо возрастают роль и значение вооруженных защитников Родины, их духовный и морально-психологический настрой. Важная роль в формировании у личного состава верности Республике Узбекистан, своему народу, Военной присяге и воинскому долгу, а также глубокого уважения к истории и традициям своего Отечества принадлежит младшим командирам и классным специалистам.

Важнейшей обязанностью сержантов является обучение солдат воинскому мастерству, умелому владению оружием и боевой техникой. Чтобы выполнить эту задачу, сержанты должны иметь высокие военные и специальные знания, отличную методическую подготовку, быть примером для подчиненных в учебе и службе, обладать безупречными моральными качествами. Постоянная и твердая уставная требовательность младших командиров должна сочетаться с заботой о подчиненных, внимательным отношением к их запросам и нуждам.

Особая роль в нынешний сложный период реформирования и становления армии независимого Узбекистана принадлежит высококлассным специалистам различных родов войск, воинам старших периодов службы. Мастера военного дела, отличники боевой и общественно-политической подготовки, классные специалисты являются носителями воинского мастерства, хранителями и продолжателями лучших боевых традиций частей и подразделений. Имея опыт службы, познав на себе её тяготы и радость побед, эти солдаты должны стать надежной опорой офицеров и прапорщиков в воинских коллективах, прилагать все силы для повышения качества боевой выучки своего расчета, экипажа, отделения.

Я обращаюсь к сержантам и классным специалистам: в ваши подразделения пришло новое пополнение, которое еще многого не умеет, не привыкло к четкому ритму армейской службы. Помогите им быстрее встать в строй, освоить оружие и боевую технику. Пусть каждый из вас станет учителем и наставником одного новобранца, подготовит его в военном отношении не хуже своего уровня, оградит от грубости со стороны недисциплинированных военнослужащих, станет на деле старшим братом и другом!

Все мы — генералы, офицеры, прапорщики, сержанты и солдаты — члены одной семьи: Вооруженных Сил Республики Узбекистан. Родина поручила нам свою защиту, и мы, несмотря ни на какие трудности, должны оправдать это высокое доверие!

МИНИСТР ОБОРОНЫ РЕСПУБЛИКИ УЗБЕКИСТАН ГЕНЕРАЛ-ЛЕЙТЕНАНТ Р. АХМЕДОВ.

Настоящее Обращение Министра обороны Республики Узбекистан вызвано необходимостью существенно повысить роль младших командиров и классных специалистов в обучении и воспитании солдат, укреплении морально-нравственной атмосферы в воинских коллективах.

В этих целях управление по работе с личным составом рекомендует командирам, их заместителям по работе с личным составом, всем офицерам и прапорщикам довести содержание и смысл данного Обращения до сознания каждого военнослужащего. Формы и методы работы могут быть самыми разнообразными — обсуждение на общем собрании, занятие по общественно-политической подготовке, оперативное информирование, стенная печать, местное радиовещание и другие. Главное, чтобы военнослужащие старших периодов сердцем своим прочувствовали ту ответственность, которая возложена на них в становлении нового пополнения.

Надеемся, что умелое использование мобилизующего потенциала Обращения поможет решить многие проблемы в воспитании личного состава, укреплении воинской дисциплины и правопорядка в Вооруженных Силах Республики Узбекистан.

УПРАВЛЕНИЕ ПО РАБОТЕ С ЛИЧНЫМ СОСТАВОМ МИНИСТЕРСТВА ОБОРОНЫ РЕСПУБЛИКИ УЗБЕКИСТАН.

СОТРУДНИЧЕСТВО — ЗАЛОГ ЭКОНОМИЧЕСКОГО ПРОГРЕССА

РЕЧЬ ПРЕЗИДЕНТА РЕСПУБЛИКИ УЗБЕКИСТАН НА ВТОРОЙ ВСТРЕЧЕ НА ВЫСШЕМ УРОВНЕ ГЛАВ ГОСУДАРСТВ ОРГАНИЗАЦИИ ЭКОНОМИЧЕСКОГО СОТРУДНИЧЕСТВА

Уважаемый господин председатель!

Уважаемый господин генеральный секретарь!

Уважаемые гости!

Дамы и господа!

Позвольте прежде всего еще раз от всего сердца поздравить нашего друга, Его Превосходительство Президента Турецкой Республики господина Сулеймана Демиреля с избранием на высокий пост, пожелать ему здоровья, долгой жизни, выразить ему свое восхищение процветанием турецкого народа, а также признательность за его весомый вклад в дело укрепления дружбы между нашими народами.

Мы также поздравляем госпожу Тансу Чиллар с ее избранием на пост премьер-министра и надеемся на ее деятельную роль в развитии братских отношений между нашими народами, желаем ей здоровья и успехов в решении выпавших на ее долю важнейших задач.

Мне доставляет большое удовольствие приветствовать здесь руководителей государств — участников Организации экономического Сотрудничества. Я уверен, что наша встреча будет плодотворной, ибо благородна ее цель — сотрудничество на пути развития и процветания наших стран.

Мы высоко оцениваем работу по подготовке второй встречи на высшем уровне глав государств Организации Экономического Сотрудничества и благодарим Его Превосходительство Президента Турецкой Республики и правительство Турции за оказанное гостеприимство.

Дамы и господа!

Дорогие друзья!

Мир вступил в новую эру. Ее отличительной чертой является укрепление и развитие взаимосвязи и сотрудничества между государствами и народами. Отныне всеобъемлющая интеграция является общим мировым процессом, который позволяет консолидировать все силы и движения во имя светлого будущего каждого народа и общечеловеческой цивилизации, лучше раскрыть возможности каждого государства.

Именно потому Узбекистан и осознает в полной мере чрезвычайную важность задач, стоящих перед Организацией Экономического Сотрудничества, а также великие возможности этой международной организации.

Подготовленный проект Стамбульской декларации основных направлений развития Организации Экономического Сотрудничества до 2000 года и ее дальнейших перспектив, на наш взгляд, отвечает букве и духу Кветтинского плана.

Только объединив силы, возможности, ресурсы, интересы, материальные и духовные потенциалы 10 государств, расположенных на перманентной территории Организации, имеющих родственные историю, культуру, религию, менталитет, язык и, более того — общую судьбу, можно восстановить историческую справедливость — сравняться с высокоразвитыми странами, занять достойное место в мировом сообществе.

Эта стратегическая цель требует решений многих проблем по свободному и взаимовыгодному использованию наших объединенных потенциалов.

Обращая свои взоры в будущее, мы со всей ясностью должны отдавать себе отчет в том, что на этом пути могут возникнуть трудности политического, экономического и прочего характера. Эти трудности обусловливаются различными возможностями и особенностями каждого из государств — членов Организации.

Оценивая с этой точки зрения принципиальные направления перспектив Организации сотрудничества на начало XXI века, мы должны представлять, что для выполнения намечаемых планов требуется ряд общепризнанных условий и обстоятельств.

Первое, очень важное для нас условие — вопрос взаимного доверия. Естественно, что у 10 государств — членов Организации могут быть разные взгляды на политику, идеологию, что является естественным, но если мы, несмотря на эти различия, не встанем плечом друг к другу, если не будет между нами взаимодоверия и взаимоподдержки, если мы экономические интересы не поставим выше политики и идеологии, то нам не стоит собираться здесь, заседать, хлопотать.

Второе, общее для всех обстоятельство — это проблема транспорта и коммуникаций. Без установления между нашими странами коммуникаций не следует ждать результатов в других областях сотрудничества. Говоря о коммуникациях, я имею в виду не только связи посредством автомобильного, железнодорожного, воздушного транспорта, но и развитие взаимных связей в области культурной и духовной жизни. В этом очень большая роль принадлежит телевидению, радио и современной космической связи.

Скажем, если связям Узбекистана с Пакистаном будет препятствовать ситуация в Афганистане, то все наши благие слова, большие надежды, глубокомысленные обращения так и останутся на бумаге.

Без преодоления препятствий и конфликтов такого рода не будет поступательного движения вперед, не будет согласия и единомыслия.

Мы, представители Узбекистана, полностью поддерживаем отношение к коммуникациям, изложенное в в принимаемой сегодня декларации. Мы готовы честно и настойчиво сотрудничать для осуществления всех разумных проектов.

«Где работа, там и прок», говорят в народе. А раз так, то мы все должны дружно, сообща приняться за работу. Я призываю вас, уважаемые главы государств, именно к этому.

Третье важное обстоятельство заключается в том, что без налаживания работы финансовых, кредитно-банковских организаций не будет ожидаемого результата, даже если мы наладим между собой взаимные связи, подпишем разного рода важные и правильные документы. Если нам не помогут крупнейшие национальные, европейские международные банки, в частности, Азиатский банк, Исламский банк, то трудно будет вдохнуть жизнь в наши декларации, сколь благородны они ни были, реализовать наши проекты.

Четвертое. Коли мы хотим продвигать наше дело вперед высокими темпами, то для этого необходимо найти приемлемую для всех форму практических действий. По моему мнению, мы наряду с предусмотренным проектом Стамбульской декларации специальным фондом технико-экономического обоснования, должны сообща подумать об учреждении фонда сотрудничества. Пусть каждое из государств-членов внесет по этому вопросу свои предложения. Этот фонд, без сомнения, окажется для всех одинаково полезным.

Организация Экономического Сотрудничества — не благотворительное общество. Ее члены в своей деятельности прежде всего исходят из интересов своей страны, своего народа. С этой точки зрения Межгосударственный инвестиционный фонд будет служить делу поддержки и реализации до 2000 года крупных взаимовыгодных проектов.

Еще один важный вопрос. Одним из условий взаимного сотрудничества в области экономики является укрепление взаимных связей в культурно-духовной сфере. Чем информированнее будут народы каждой из стран Организации о процессах, происходящих в остальных государствах «десятки», чем больше будет взаимовыгодных встреч между нашими деятелями, тем чаще будут ездить друг к другу и наши деловые люди, тем взаимоотношения наших коммерсантов и бизнесменов будут шире, глубже и эффективнее.

(Окончание — на 2-й стр.).

ТОШКЕНТ УМУМҚЎШИН КОМАНДИРЛАРИ ОЛИЙ ҲАРБИЙ БИЛИМ ЮРТИ — 75 ЁШДА

МУСТАҚИЛ ЎЗБЕКИСТОНИМИЗ ҲИМОЯСИГА ДОИМО ШАЙМИЗ

БЎЛҒУСИ КОМАНДИРЛАРНИНГ ДИЛ СЎЗЛАРИ АНА ШУНДАЙ

«Ўзбекистон Республикасини ҳимоя қилиш — Ўзбекистон Республикаси ҳар бир фуқаросининг бурчидир»

(Ўзбекистон Республикасининг Конституциясидан).

Ўтган якшанба куни Тошкент умумқўшин командирлари олий ҳарбий билим юрти байрамона манзара тус олди. Бу ерга тўпланган меҳмонлару хизматчилар, саф тортиб туришган бўлғуси курсантлару таълим олаётган бўлғуси зобитлар, аскарлару прапорщиклар, турли унвондаги зобитлар, умуман барча-барчанинг кайфиятлари жуда кўтаринки эди.

— Ўртоқ генерал-майор, Қизил Байроқ ва Қизил Юлдуз орденли Тошкент умумқўшин командирлари олий ҳарбий билим юрти шахсий таркиби билим юртининг 75 йиллик юбилейи муносабати билан ўтказилаётган тантанага сафланди, — дея маълумот берди билим юрти бошлиғи, генерал-майор В. Н. Маҳмудов Ўзбекистон Республикаси Мудофаа вазирлиги Бош штаби бошлиғи В. Ф. Пилюгинга ҳарбий оркестр садолари остида шаҳдам юриб пешвоз чиқаркан.

Бош штаб бошлиғи билим юрти шахсий таркиби билан ҳарбийчасига саломлашгач, генерал-майор В. Маҳмудов ҳамроҳлигида минбарга йўл олди. Ўзбекистон Республикаси Мудофаа вазирлиги шахсий таркиб билан ишлаш бошқармаси бошлиғи — полковник А. Ғ. Рашидов, мазкур билим юрти бошлиғининг ўринбосари подполковник А. А. Богма, Чирчиқ танкчи муҳандис-командирлар олий ҳарбий билим юрти бошлиғи — генерал-майор Ю. Н. АҒзамов ва бошқа таклиф этилган расмий кишилар ҳамда меҳмонлар ҳам минбарда ҳозир бўлишди.

— Билим юртимиз 1918 йилнинг 12 июлида Туркистон Автоном Республикаси ҳарбий комиссарининг буйруғи билан ташкил этилиб, «Совет командирлари курси» деб аталган, — деди ўз нутқида В. Н. Маҳмудов. — 1918 йилнинг 7 ноябрида офицерларнинг биринчи гуруҳи билим юртини муддатидан олдин битириб чиққан.

1919 йилнинг 18 январидан у «Туркистон ҳарбий инструкторлар мактаби» деб аталган. Унинг курсант ҳамда ўқитувчилари ўқиш билан бир вақтда ички ва ташқи мухолифларга қарши курош олиб бориб, 1919 — 1931 йиллар мобайнида 14 жанг операциясида иштирок этганлар. 1931 йили билим юрти Қизил Байроқ ордени билан тақдирланди.

1943 йилнинг август ойида унга Қизил Юлдуз ордени берилди ва «Тошкент пиёда аскарлар билим юрти» деб атала бошланди. Унда таълим олган 48 киши Улуғ Ватан уруши йилларида мардонавор жанг қилганлиги учун Қаҳрамон унвонига сазовор бўлганлар. Мазкур билим юртини битириб чиққан юздан зиёд зобит генерал унвонини олишган. Армия генераллари — Н. Ляшенко ва А. Лучинский, генерал-полковниклар — М. Гареев, А. Басков ва М. Парсегов, генерал-лейтенантлар — С. Оҳунжонов, М. Узоқов, А. Ҳожибоев, генерал-майорлар — А. Ортиқбоев ва В. Пилюгинлар шулар жумласидандир.

Билим юртининг бугунги битирувчилари ҳам ўз ўқув даргоҳлари анъаналарига содиқ, чуқур билимли зобитлар бўлиб етишишмоқда. Шу йил лейтенант унвонини олишган 15 битирувчи имтиёзли диплом олишга мушаррраф бўлишди. Бу — Мустақил Республикамиз Қуролли

(Давоми 2-бетда).

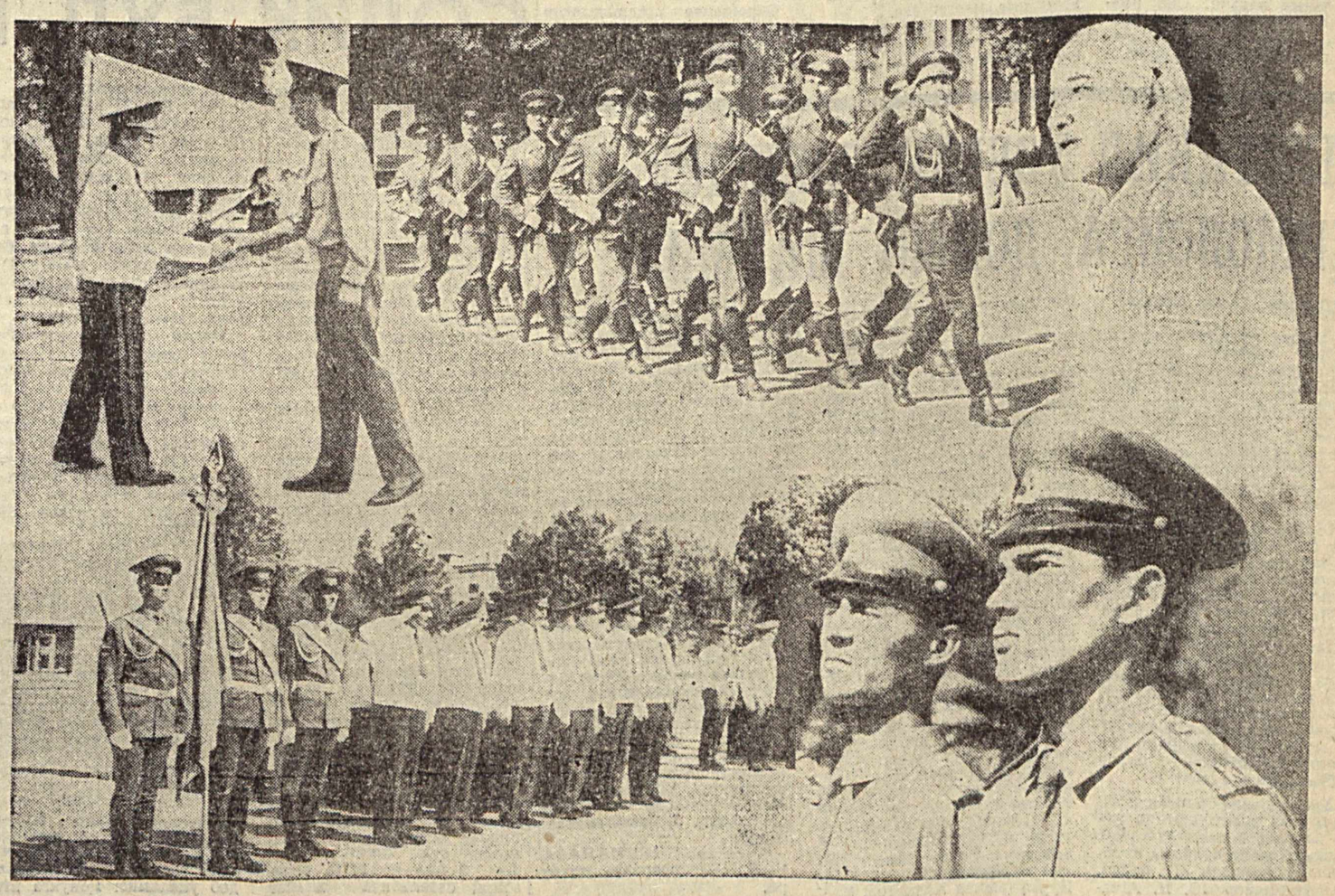

СОТРУДНИЧЕСТВО — ЗАЛОГ ЭКОНОМИЧЕСКОГО ПРОГРЕССА

(Окончание. Начало на 1-й стр.).

Позволю себе подчеркнуть еще раз: чем лучше будут наши народы понимать явления культурной и духовно-религиозной жизни в каждой из стран Организации, тем благотворнее будут условия для развития экономических связей между нами.

Уважаемые дамы и господа!

Сегодня мы все живем большими надеждами, прекрасно понимаем, что наши народы, имеющие такую великую историю и культуру, достойны самой блестящей судьбы. Как вода и воздух для всего сущего на земле, для претворения в жизнь наших добрых планов и надежд, кроме фактора времени, необходимы мир и спокойствие.

Если в регионе не будет стабильного мира, все наши гигантские проекты и благие цели могут остаться неосуществленными. Сегодня наша общая боль — положение в Афганистане, продолжающееся в этой стране противостояние.

Мы не имеем ни цели, ни желания вмешиваться во внутренние дела других государств. Мы только хотим одного — мира братскому народу Афганистана, скорейшего разрешения им своих внутренних противоречий и возвращения к мирному созидательному труду.

Думается, что во имя примирения противоборствующих сил в соседнем Афганистане и скорейшего возврата афганского народа к мирной жизни каждый из нас должен сделать все возможное, приложить максимум усилий и стараний.

Мы предлагаем представителям противоборствующих сил в соседнем государстве, присутствующих здесь стран «десятки», а также заинтересованных международных организаций, в частности, ООН собраться для переговоров в Ташкенте.

Уважаемые дамы и господа!

Разрешите выразить надежду, что участвующие в нашей работе представители братских стран придут к общему мнению и выведут свои народы на большую дорогу плодотворного сотрудничества.

В дружбе — сила, говорит народная мудрость. Верю, что наша Организация превратится в оплот стабильного мира и настоящей дружбы. На пути достижения этой высокой цели я всем вам желаю здоровья, сил, энергии и удачи.

ЗОБИТ Қ. БЕРДИЕВ КОМАНДИРЛИК ҚИЛАЁТГАН ҚИСМ ШАХСИЙ ТАРКИБИНИНГ ЎЗБЕКИСТОН РЕСПУБЛИКАСИ ҚУРОЛЛИ КУЧЛАРИ МАХСУС ҚУШИНЛАРИ АСКАРЛАРИГА

МУРОЖААТНОМАСИ

Ҳурматли ўртоқлар! Қуролдош дўстлар!

Ўзбекистон Республикасининг Қуролли Кучлари жамиятимиз тинчлиги ва турғунлигининг ҳамда ҳудудий-яхлитлиги ва мустақиллигининг гаровидир. Ватанимизнинг Қуролли ҳимоячиларига Ўзбекистон халқи ва ҳукумати томонидан доимий эътибор ва ғамхўрлик кўрсатилмоқда. Биз ҳарбийлар учун барча зарур шарт-шароитлар яратиб берилган. Шунинг учун бизлар хизматга бор кучимизни беришимиз, жанговар тайёргарликни, интизомни ва уюшқоқликни юқори даражаларга кўтаришимиз зарур.

Бизнинг қисмимиз Ўзбекистон Қуролли Кучлари таркибида катта аҳамиятга эга бўлиб, унинг зиммасига махсус мураккаб вазифалар юклатилган. Қисмимиз ўзининг бой ҳарбий тажрибаси ва анъаналарига эгадир. Бизнинг қисмимиз аскарлари шундай жамоада хизмат қилаётганлари билан фахрланадилар. Бу анъаналарни ва шон-шуҳратни сақламоқ, ҳарбий машқ ва ўқишларда юксак кўрсаткичларга эришиб уларни яна-да мустаҳкамламоқ зарур.

Бизларнинг сафларимизда Ватанимиз ва Қуролли Кучларимиз тақдирига лоқайд қарайдиган, ўзгалар ҳисобига кун кўриб, ҳарбий бурчдан бош тортадиганлар бўлишига йўл қўймаслигимиз керак.

Бугун бизларнинг ҳар биримиздан жанговар машқ ва ўқишда, интизом ва ҳарбий тайёргарликни мустаҳкамлашда шахсий намуна кўрсатиб қисм жанговар тайёргарлигини оширишга ҳисса қўшиш талаб этилади. Ҳарбий маҳоратни ошириб янгидан-янги ютуқларга эришиш учун ҳар биримиз ишбилармонлик, ҳаракатчанлик намуналарини кўрсатмоғимиз лозим.

Биз Сизларга мурожаат қилиб Сизларни ёзги ўқув мавсуми машғулотларини аъло даражада ўтказишга ҳарбий жамоаларда учраб турадиган салбий иллатларни бутунлай йўқ қилиб, аскарлар орасидаги дўстликни яна-да мустаҳкамлашга, бўлинмаларимиз фаолиятининг барча соҳаларида юксак кўрсаткичларга эришиб, Ўзбекистонимиз Мустақиллигининг икки йиллик тўйини муносиб кутиб олишга даъват этамиз.

Биз Сизларга ўқув йилининг муваффақиятли якунлайлик, яхши ва аъло даражадаги бўлинмалар унвонига сазовор бўлиб, Ўзбекистон Республикаси Қуролли Кучлари мавқеини кўтарайлик ва шу тариқа Ўзбекистон Республикаси Мустақиллигининг икки йиллигини шараф билан кутиб олайлик, дея мурожаат қиламиз.

Мурожаатнома қисм шахсий таркибининг 1993 йил 1 июлда бўлиб ўтган йиғилишида бир овоздан қабул қилинди.

ОБРАЩЕНИЕ

ЛИЧНОГО СОСТАВА ВОЙСКОВОЙ ЧАСТИ, КОТОРОЙ КОМАНДУЕТ ОФИЦЕР К. БЕРДИЕВ, К ЛИЧНОМУ СОСТАВУ СПЕЦИАЛЬНЫХ ВОЙСК ВООРУЖЕННЫХ СИЛ РЕСПУБЛИКИ УЗБЕКИСТАН

Дорогие товарищи! Боевые друзья!

Вооруженные Силы Республики Узбекистан являются гарантом мира и стабильности в обществе, территориальной целостности и независимости нашей республики. Вооруженные защитники Отечества являются объектом постоянного внимания и заботы со стороны народа и правительства Республики Узбекистан. Нам дается все необходимое и от нас обоснованно ждут более полной отдачи в службе, высокого уровня боевой готовности, организованности и дисциплины.

Наши подразделения играют особую роль в системе Вооруженных Сил, на них возложены сложнейшие специальные задачи. Они имеют богатые боевые традиции, и воины всегда по праву гордились своей принадлежностью к таким подразделениям. Эти традиции, эту гордость надо сохранять и приумножать самоотверженным трудом, высокими результатами в боевой учебе!

Мы не должны допустить, чтобы в наших рядах были равнодушные к судьбе Родины и ее Вооруженных Сил, ищущие себе послабления за счет других, уклоняющиеся от выполнения своего воинского долга.

Сегодня от каждого из нас требуется личная примерность в боевой учебе и воинской дисциплине, конкретный вклад в укрепление боеготовности подразделений. Нужны деловой настрой каждого, целеустремленность и настойчивость в достижении новых рубежей воинского мастерства.

Мы обращаемся к вам с призывом ознаменовать летний период обучения высоким накалом боевой учебы, искоренением негативных явлений в воинских коллективах, упрочением солдатского братства.

Мы призываем всех отметить вторую годовщину независимости Узбекистана высокими показателями во всех сферах деятельности наших подразделений.

Мы обращаемся к вам с призывом к концу учебного года достичь результатов, достойных воинов нашего предназначения, добиться звания хороших и отличных подразделений, повысить их авторитет в Вооруженных Силах Республики Узбекистан и тем самым с честью ознаменовать вторую годовщину независимости Республики Узбекистан.

Обращение единогласно принято на собрании личного состава войсковой части 1 июля 1993 года.

МУСТАҚИЛ ЎЗБЕКИСТОНИМИЗ ҲИМОЯСИГА ДОИМО ШАЙМИЗ

(Давоми. Боши 1-бетда).

Кучларига муносиб командирлар тайёрлаб берилаётганлигидан далолатдир. Курсантларга таълим-тарбия беришда А. Абдуллаев, Ю. Каляга, Х. Азимов, В. Струценко, О. Волович сингари кўплаб тажрибали командирва ўқитувчиларимиз жонбозлик намуналарини кўрсатиб келмоқдалар...

Сўнгра Бош штаб бошлиғи (шу билим юртини 1970 йилда тугатган) В. Ф. Пилюгин Ўзбекистон Республикаси Мудофаа вазирининг Табригини ўқиб эшиттирди ва билим юртига вазирлик номидан рангли телевизор совға қилди. Билим юртини 1941 йили тамомлаб, жангга кирган И. Жалилов (суратда) курсантларни билим юрти анъаналарини мустаҳкамлашга даъват этди, чораккам бир асрлик юбилейлари билан табриклади.

Учинчи курс курсанти Л. Бузруков билим юртини аъло баҳолар билан тугатиб, муносиб зобит бўлишга курсдошлари номидан сўз берди. Генерал-майор Ю. Н. Агзамов Чирчиқ танкчи муҳандис-командирлар олий ҳарбий билим юрти жамоасининг Табрикномасини ўқиб етказди. Бу даргоҳга Сирдарё вилоятининг Гулистон шаҳридан келган бўлғуси курсант Р. Ўринов абитуриентлар номидан сўз олиб, ҳарбий билимларни қунт билан ўзлаштиришга, тартиб-интизомда намуна кўрсатишга ваъда берди.

Билим юртининг 75 йиллик юбилейи муносабати билан жуда самарали меҳнат қилаётган қатор зобит, прапорщик, сержант, курсант ва хизматчиларга Ташаккурнома билдирилди. Фахрий ёрлиқ ва пул мукофотлари топширилди. Тўрт нафар аскарга 10 кунлик таътил берилди.

Билим юрти шахсий таркиби оркестр садолари остида минбар олдидан саф тортиб ўтгач, футбол, волейбол, сувда сузиш каби спорт турлари бўйича мусобақалар бошланиб кетди. Фурсатдан фойдаланиб, бир гуруҳ бўлғуси курсантларни суҳбатга тортдим. Улар — музрабодлик (Сурхондарё вилояти) Нурмуҳаммад Холматов, мўйноқлик (Қорақалпоғистон Республикаси) Мухтор Орзибеков, каттақўрғонлик (Самарқанд вилояти) Пардабой Сиддиқов, қаршилик (Қашқадарё вилояти) Жамол Алиев, янгиариқлик (Хоразм вилояти) Музаффар Машарипов, бекободлик (Тошкент вилояти) ака-ука — Улуғбек ва Ойбек Қорабоевлар эди.

Уларнинг кайфиятлари аъло. Иккита синовдан муваффақиятли ўтишибди. Қолган имтиҳонларни ҳам албатта топширишларига тўла ишонишмоқда. Нега айнан Тошкент олий ҳарбий билим юртини танлашганини бу ерда маълум бир соҳа бўйича эмас-у, балки умумқўшинлар бўйича сабоқ берилишини, бу эса уларга кўпроқ манзур эканлиги билан изоҳлашди. Ўзларининг илк ижобий таассуротлари билан ўртоқлашдилар. Биз ҳам ўз навбатида уларга ҳарбий билимларни мукаммал ўрганиб, Мустақил Ўзбекистонимизнинг посбонлари бўлиб етишишларида муваффақиятлар тиладик.

Капитан Х. ЖУМАНАЗАРОВ, «Ватанпарвар» мухбири.

● ҚУРОЛЛИ КУЧЛАРИМИЗДА ЁЗГИ МАВСУМ ЎҚУВ МАШҒУЛОТЛАРИ БОШЛАНДИ

ЖАНУБИЙ ЧЕГАРАЛАРИМИЗ ИШОНЧЛИ ҚЎЛЛАРДА

«Аскарлик кийимининг қадр-қимматини ҳамиша эъзозлашга аҳд қилган азиз сафдошларим. Бизлар ўз Конституциявий бурчимизга содиқ қолиб, Ватан ва халқимиз учун Қасамёд қабул қилдик. Она-юртимизни ҳимоя қилиш, унинг тинч-тотувлигини таъминлашдек юксак масъулиятли вазифани ўз зиммамизга олдик. Аскарлик хизматимиз даврида бу қутлуғ бурчни амалга ошириш учун олдимизда бир қатор зарур вазифалар турибди. Хўш, улар нималардан иборат?

Энг аввало — Ватан ҳимояси, деган биргина иборанинг туб моҳиятини тўла англашимиз даркор. Жонажон Ватанимиз — Ўзбекистонимизнинг ота-боболаримиз асрлар давомида орзу қилиб келган ўз мустақиллигига эришганига икки йил тўлаяпти. Кундан-кун қад ростлаётган Республикамизнинг дўстлари тобора ортиб бормоқда. Ҳур ўлкамиз равнақига ҳайрихоҳ бўлаётган, уни келажакда истиқлол чўққиларида кўришни ният қилганлар сафи кенгайиб бораяпти.

Бироқ шундай ғаламислар ҳам борки, улар Ўзбекистонимизнинг бойликларига кўз олайтирадилар, ягона дастурхон атрофида аҳиллик билан, ширингина ҳаёт кечираётган, Ўзбекистон давлатининг гуллаб-яшнаши учун виждонан меҳнат қилаётган юздан ортиқ миллатли байналмилал халқимиз орасига ифоқ уруғини сочишга ҳаракат қиладилар. Биз она-юртимизни ана шундай мунофиқлардан ҳимоя қилишимиз керак.

Ўзбекистон Республикаси Конституциясида қайд этилганидек, Қуролли Кучларимиз қудрати она-юртимизни ҳимоя қила олиш даражасида ташкил этилади. Демак ҳар биримизнинг жанговар тайёргарлигимиз мукаммал бўлмоғи керак.

Ушбу масъулиятли вазифани бажаришимизда ижтимоий-сиёсий ўқув машғулотларининг аҳамияти бениҳоя каттадир. Қуролли Кучларимизнинг жанговарлик тайёргарлиги бизга юклатилган топшириқ ва вазифаларни қай даражада уддалашимизга боғлиқ. Бунинг учун эса тартиб-интизом энг биринчи мезон бўлиб хизмат қилади. Аскарларнинг жанговар тайёргарлиги ана шундан бошланади, аслида. Командирлар буйруқларини ўз вақтида, аниқ бажаришимиз, юриштуришимиз, дўстона муносабатимиз, ҳамдардлигимиз каби хатти-ҳаракатларимиз билан бир-биримизнинг ҳурматимизга сазовор бўламиз, сафларимизни янада жипслаштирамиз.

Ҳарбий қисмдан ўзбошимчалик билан кетиб қолиш, командирлар буйруқларини бажармаслик, зўр олдида бош эгиб, кичикка мушт ўқталиш, аввало жиноят бўлиб, қолаверса, бир умрлик лаънат тамғаси эканлигини Сизларга айтиб ўтишни ҳам жоиз топдим. Чунки, азиз сафдошларим, барчамиз Ўзбекистонимиз шаънини ҳамиша баланд кўтариб ҳарбий техника сирларини пухта эгаллаб, туз ва нон берган Ватанимизга содиқ посбон бўлишимизга ишончим комил...»

Биз Термиз гарнизонида хизмат қилаётган аскарлар ҳаёти ҳақидаги лавҳамизни Тошкент Давлат Техника университетининг сиртқи бўлим иккинчи курс толиби, Фарғона вилояти Боғдод районидан шу йил май ойида ҳарбий хизматга чақирилган Иқболжон Исмоиловнинг сафдошларига айтган дил сўзларидан бошлашимиз бежиз эмас, албатта. Зеро, Термиз гарнизони аскарлари ёзги мавсум ўқув машғулотларини зўр ташкилотчилик ва кўтаринки кайфият билан бошладилар. Бунинг омилларини кенгроқ ёритиш мақсадида қуйида аскарлар ҳаётидан айрим лавҳаларни келтириб ўтишни лозим деб топдик.

ҚУЁШ ТАФТИДАН-ДА ЮҚОРИРОҚДИР...

Термиз... Ҳарорат юқори... Бироқ ҳарбий қисм аскарларининг ҳаёти қизғин. Улар ўз жанговар тайёргарликларини ошириш, ҳарбий техника сирларини пухта эгаллаб олиш иштиёқидалар. Чунки уларнинг Ўзбекистонимизга бўлган меҳр-муҳаббат ҳароратлари қуёш тафтидан-да юқорироқдир.

Биз қисм аскарлари билан бевосита мулоқотда бўлиб, уларнинг аскарлик ҳаётлари билан яқиндан танишиб бунга тўла иқрор бўлдик. Бурчга садоқат туйғуси уларнинг юраклари қатларидан чуқур жой олганлигини ҳис қилдик.

Чунончи, бу Ўзбекистонимизнинг турли вилоятларидан ҳарбий хизматга чақирилиб, ўз бурчларини садоқат ва аҳиллик билан ўтаётган аскарлар ёзги мавсум ўқув машғулотларининг бошланишига бағишланган катта йиғилишда завқ-шавқ билан қатнашиб, ажойиб ҳарбий қўшиқларни куйлаб саф тортиб ўтишганларида янада ёрқиноқ намоён бўлди. Жумладан, Тошкент вилояти Чиноз районидан ҳарбий хизматга чақирилган оддий аскар Шарифжон Рустамов ўз таассуротларини шундай изоҳлади:

— Ҳарбий хизматга чақирилгунимга қадар, ҳайдовчилик курсини тамомладим. Ҳайдовчилик курсини тамомлаганим, бу ерда жуда қўл келаяпти. Ҳозир механик ҳайдовчи касби бўйича ўқув машғулотларида мунтазам қатнашиб келаяпман. Айтмоқчиманки, ҳарбий хизматда наинки ўз севган касбим бўйича шуғулланаяпман, балки касб маҳоратимни оширишимга, ҳарбий техникани бошқариш сирларини ҳам ўрганиб олишимга катта имконият туғилди.

Яна шуни айтмоқчиманки, Қасамёд қабул қилганимдан сўнг ўзимни ҳақиқий аскар, деб ҳис қилган бўлсам, ушбу кунги йиғилишдан кейин эса ўзимда яна-да кўпроқ масъулият ҳис этдим. Бугунги учрашув менда катта таассурот қолдирди. Чунки минбардан биз ёш аскарлар — курсантларга соф ўзбек тилида истаклар билдирилганда беихтиёр тўлқинланиб кетдим. Энг муҳими, ҳарбий хизматга чақирилгунга қадар ҳарбий ҳаёт ҳақида кўп эшитган бўлсам-да, бугунги аскарга бўлган муносабатнинг тубдан ўзгарганлигининг гувоҳи бўлдим. Юқорида айтганларим эса — бунинг яна бир далилидир.

«ҚИСМИМИЗГА БИР КЕЛИБ КЕТИНГ...»

Самарқанд вилояти Иштихон районидан ҳарбий хизматга чақирилган оддий аскар Абрийжон Ҳайдаров онаси — Ўролой ҳолага «Қисмимизга бир келиб кетинг» сарлавҳали мактуб битибди. Подполковник А. Аъзамов командирлик қилаётган қисмдаги аскарлар учун яратилган шарт-шароитларнинг бевосита гувоҳи бўлсам-да, Абрийжон мактубининг сарлавҳасини ўқиб (менга ҳатни Абрийжоннинг ўзи келтириб берди) нақотки шундай ажойиб шарт-шароитлар яратилган қисмдан ҳам баъзи аскарлар норози бўлишаяпти, деган ўй хаёлимдан ўтди.

Бироқ, мактубнинг кейинги сатрини ўқибоқ шубҳам бутунлай тарқалиб кетди. Мактубни тўла ўқиб бўлгач, Абрийжоннинг нечун хат бошига бундай деб ёзганлиги аён бўлди. Менку унинг ёзганларига юз фоиз ишонаман, чунки унинг айтганларининг гувоҳи бўлдим. Бироқ Ўролой хола ишонармиканлар. Ёки, ҳа ўғил тушмагур-ей, ойим кўп ҳам ўйланавермасин, деб атайлаб ёзган, дермиканлар. Агар шундай бўлса, биз ҳам кимки Абрийжоннинг сўзларига ишонмаса, у хизмат қилаётган қисмга бир келиб кетинг, деймиз.

Келинг, яхшиси, Абрийжоннинг мактуби билан сиз ҳам танишинг: «Ассалому алайкум ойижон. Соғ-саломатмисиз? Аскарлик хизматимга ҳам 1 ой бўлди. Аввалига уйни қаттиқ соғиндим. Кечалари, ойижон, Сизни соғиниб уйқум келмади. Уйга кетгим келаверди.

Бироқ бу деярли барча ёш аскарларга хос ўткинчи туйғу экан. Хизматимнинг биринчи кунлари ҳеч нимага тушунмас эканман. Кимдир якка тартибда шаҳдам қадам босишни ўрганаяпти, бир неча аскар турникда тортилаяпти, кимдир жанговар қурол кўтариб постда турибди. Зобитлар ҳамиша шошилиб, у ёқдан-бу ёққа ўтар, тўсатдан бизларни саф тортириб, маълум тарафга бошлар, қаёққа кетаётганимизни етиб борганда англар эдим, холос.

Назаримда, армияда, ҳеч ким сенинг олдингга келиб шахсий ўй-хаёлларингни сўраб-суриштирмас, кайфиятинг билан қизиқмас, атрофингда нималар бўлаётганини тушунтирмас эди. Аслида бу ёлғон хиссиёт экан.

Мен кундан-кун аскарлик ҳаётига кўпроқ тушуна бордим. Дўстларим кўпая борди. Кейин билсам ҳамфикр, ҳамдардларим кўп экан. Зобит ва сержантлар ёрдамида ҳарбий хизмат тартибларини яхши ўзлаштириб олдим.

Ойижон, Қасамёд қабул қилган куним, ўзимни ҳақиқий бахтиёр ҳис қилдим. Атрофимга теранроқ кўз билан қарай бошладим. Ўз зиммамдаги масъулиятни тўла ҳис қилдим.

...Мана, хизматимга ҳам бир ой бўлди. Аввалги ҳатимда, ойижон сизни соғиндим, дейишдан ўзга нарса ёзмаган бўлсам, энди ҳаётим ҳақида тўлароқ ёзиб юборишни мақсад қилдим.

Ҳар кунимиз эрталабки бадан-тарбиядан бошланади Турли машқларни бажариб, ювингандан сўнг ўзимизни енгил қушдай ҳис қиламиз. Ойижон, Сизни ўйлантираётган масала — нонушта, тушлик, кечки овқатларимиз жуда ҳам яхши. Ҳар куни сариёғ, юмшоқ нон, бодрингдан тортиб памидоригача муҳайё этилган. Ойижон, яқинда қисмимизда чойхона ташкил этилади. Худди уйдаги каби ош, шўрва ва бошқа миллий таомлар тайёрланади. Қисқаси, қорин масаласида кўнглингиз тўқ, бўлсин!

Командирларимиз — катта лейтенант Андрей Минаев, взвод командиримиз катта лейтенант Нурали Бегимқулов, рота командирининг шахсий таркиб билан ишлаш бўйича ўринбосари лейтенант Бозор Сариев ва бошқа зобитлар, кўплаб сафдошларим — барчамиз аҳил ва иноқмиз. Биргаликда ўз жанговар тайёргарлигимизни ошириб бораяпмиз. Яқинда, қуролдан нишонга отиш бўйича ўқув машғулотларида бўлиб қайтдик. Бу борада илк ютуқларга эришишга ҳам улгурдим.

Ўқув хонамиз ажойиб жиҳозланган. Бир тарафда ҳарбий Қасамёд матни, Ўзбекистон тарихи акс этган бўлса, иккинчи тарафдан қисмимизнинг жанговар йўли намоён бўлган кўргазмали қуроллар жой олган.

Айниқса, ота-оналар, ёру дўстлар билан учрашув хонамизга кирган одамнинг кайфияти кўтарилмай иложи йўқ. Бу ерда телевизор, радио, кондиционер, самовар, катта кўзгу, диван, столстуллар ва бошқа зарур анжомлар муҳайё этилган. Қисмимизда аскарлар маданий дам олишига катта эътибор қаратилган. Шанбаякшанба кунлари кинофильмлар намойиш этилади. Қисқаси, биз — аскарларнинг ўз жанговар тайёргарлигимизни ошириш учун қисмимизда барча шарт-шароитлар яратилган.

Ойижон, қисмимизга бир келиб кетинг. Ҳаётимиз билан танишинг. Аминманки сўнгра хатингизда бирорта ҳам ташвишли сатрларни ёзмайсиз. Ушбу сатрлар кўнглингизга хотиржамлик бахш этади, деб ўйлайман ойижон!»

МАРДЛАР ҚУРИҚЛАЙДИ ВАТАННИ!

Сержант ва аскарлар О. Жамолов, Ш. Эргашев, Б. Эганов, Н. Худойберганов, А. Бобожонов, А. Отажонов, О. Охунов, Д. Йўлдошев, Х. Эргашев, О. Эгамбердиев, Р. Қозоқов, А. Рахимов, О. Салимов, А. Иброҳимов, М. Муҳаммадиев, Д. Ким, М. Каримов, М. Дадабаев, К. Тожибоев, К. Қурбонов, О. Шокиров ва бошқа кўплаб уларнинг сафдошлари билан бўлиб ўтган суҳбатларда ҳам шу нарса маълум бўлдики, аскарларга бўлган бугунги ҳурмат-эътибор тубдан ўзгарганлиги туфайли, улар ўз бурчларига юксак масъулият билан ёндашмоқдалар. Зобитлар ҳар бир аскарнинг дил сўзларини тинглаяптилар.

Ҳар бир аскар хоҳиш-истагини, унинг кайфиятини, ички кечинмаларини билишга интилмоқдалар. Энг муҳими, аскар ишончини қозониш учун ҳаракат қилаяптилар. Бу эса ўз навбатида аскарларнинг кайфиятларини кўтармоқда, ўзаро бир-бирларини тушуниш, умуммақсад йўлида якдиллик билан қадам босишда энг асосий омил бўлмоқда.

Хулоса қилиб айтганда, ёзги мавсум ўқув машғулотларининг уюшқоқлик, юксак интизом ва ташкилий жиҳатдан ҳар томонлама пухта бошланганлиги Мустақил Ўзбекистонимизнинг қад ростлаётган Қуролли Кучлари сафлари тобора жипслашаётганлигидан, зобит ва аскарларнинг жанговар ўқув маҳоратлари кун сайин ортиб бораётганлигидан далолат беради.

Барча аскарларни ягона туйғу — Ўзбекистонимизни кўз-қорачиғидай асраб-авайлаш учун жанговар тайёргарликни тинмай ошира бориш истаги бирлаштириб турибди. Бугун қайси зобит, қайси аскар билан суҳбатда бўлманг Ватанга бўлган ўз меҳр-муҳаббатини изҳор қилади. Уларнинг бу йўлда тинмай тер тўкаётганлиги эса яққол кўриниб турибди.

Бугун ота-оналарнинг ҳам ўз фарзандлари аскарлик хизматидан кўнгиллари тўқ. Чунки улар ўз фарзандларини ўт-олов ичига эмас, ўт-оловга йўл қўймаслик учун шарафли ҳимояга кузатганлар. Мард ўғлонлар эса бугун Ватаннинг содиқ ҳимоясидалар. Зобит ва аскарларнинг она-юртимизга бўлган меҳр-муҳаббатлари кучли дейишга тўла асосимиз бор.

Ҳа, Ватан — ишончли қўлларда. Она халқимизнинг мард, фидойи фарзандлари ҳимоясида Ватан мустаҳкам туражак. Эл-юрт олдидаги ўз фарзандлик бурчини аъло даражада ўташ эса бугун ҳамма нарсадан устун турадиган қатта эътиқод, нурли туйғудир. Келажаги буюк Ўзбекистон ана шундай — имон-эътиқодли жасур фарзандлари билан қудратли бўлғусидир!

Лейтенант Ш. ИКРОМОВ, «Ватанпарвар» мухбири.

ВАТАН ОЛДИДАГИ БУРЧГА СОДИҚ БЎЛ, ЙИГИТ!

Ўзбекистон истиқлолининг икки йиллигини байрам қилишга тайёргарлик кўриладиган шу кунларда ўлкамизнинг минглаб ёшлари армия сафида Ватан ва халқ олдидаги бурчини шараф билан адо этмоқда, муқобил хизматни намунали ўтказмоқда. Уларнинг кўпчилиги интизоми, меҳнатсеварлиги, ҳарбий маҳоратни эгаллашга дилдан интилиши туфайли командирлар ва тенгқурлари ҳурмат-эътиборига сазовор бўлмоқда. Бундай йигитлар билан ҳар қанча фахрланса арзийди.

Афсуски, армия сафига чақирилган ёшларнинг ҳаммаси ҳам шундай, деб бўлмайди. Ҳарбий хизматдан бўйин товлаш, хизмат қилиб турган қисмни ўзбошимчалик билан тарк этиш ҳоллари учраб турибди.

— Бундай кўнгилсиз ҳолларга чек қўйилмоқда, — деди Ўзбекистон Республикаси Қуролли Кучлари ҳарбий суди раисининг ўринбосари, адлия подполковниги Ю. Ракушинец. — Қонунни бузганларга тегишли жазо бериляпти. Келинг, яхшиси мисолларга мурожаат қилайлик. Оддий аскар Улуғбек Лесбоев 1991 йилнинг декабрь ойида Жиззах вилоятининг Мирзачўл туманидан ҳарбий хизматга чақирилган эди. У ҳарбий қисмни бир ойдан кўпроқ вақт давомида ўзбошимчалик билан ташлаб кетган. Лесбоевга ҳарбий суд ҳукмига мувофиқ, 3 йил муддатга интизомий батальонда хизмат ўташ жазоси тайинланди.

1992 йил 27 апрелда ҳарбий хизматчи Ихтиёржон Пўлатов қисқа муддатли таътилдан кейин хизмат бурчини ўтаётган қисмга қайтиб келмади. Маълум бўлишича, у ҳарбий хизматдан вақтинча дам олиш ва оиласига моддий ёрдам бериш мақсадида жамоа хўжалигида ишлаган. Қонун барчага баробар. Унга ҳам тегишли жазо берилди.

Оддий аскар Шуҳрат Туробов ҳақида ҳам тўхталмоқчиман. Бу йигит 1992 йилнинг 23 март куни ўз қисмини ташлаб, йўлга чиқади. У ота-онаси истиқомат қилаётган Сурхондарё вилоятининг Олтинсой туманига келиб, давлат хўжалигида ишлай бошлайди. Сўнгра фуқаро Пардаева билан турмуш қуради.

У ҳам уч йил муддатга озодликдан маҳрум этилди.

Шуҳрат Туробовлар оиласида яна тўққиз фарзанд бор, оналари 3-гуруҳ ногиронидир. Суд ана шу ҳолатни инобатга олиб, Шуҳратга енгил жазо берди. Зеро, тартибни бузган ҳар бир шахс, у ким бўлишидан қатъий назар, қонун олдида жавоб бериши керак. Қонунқонун-да. У устивор бўлиши даркор! Шу ўринда Ўзбекистон Республикаси Президенти Ислом Каримов биз қураётган адолатли демократик давлатнинг аркони деб белгилаб берган беш асосий тамойилдан учинчисини эслаш жуда фойдали деб ўйлаймиз: Қонунга итоат қилиш, бу — ҳуқуқий давлат барпо этишнинг зарур шартидир. Қонунларга барча тенг риоя этишини таъминлаш, қонун ҳаётимизнинг ҳамма соҳасида қарор топтирилишига интилишимиз лозим.

Биз бир нарсага ҳайронмиз. Бу ҳам бўлса жойлардаги айрим мутассадди ўртоқларнинг қонунни бузган шахсларга бўлган эътиборсизлиги ва лоқайдлигидир. Ҳарбий қисмни ташлаб келган Шуҳрат Туробов давлат хўжалигига ишга олинса, уйланса... Буни қандай тушуниш мумкин? Ахир, истиқомат жойида у ҳарбий хизматда, деб ҳисобланганку? Наҳотки, улар бундан бехабар бўлса?! Хўжалик ва ташкилот раҳбарлари, қолаверса, туман ҳокимлиги қаерда эди?

Армияга вақтида бормаган ва хизмат қилиб турган ҳарбий қисмни ташлаб кетган баъзи йигитларга нисбатан қонун йўли билан жазо қўлланаётгани ота-оналари, қариндош-уруғларини ташвишга солмоқда. Улар ўзбошимчалик қилган бу ёшларнинг ҳарбий хизматни давом эттиришига рухсат беришни сўраб юқорига ташкилотларга мурожаат қилмоқдалар.

Тўғри, ҳар бир ота-она ўз фарзандини дейди. Унга заррача ҳам ёмонликни раво кўрмайди. Бу табиий. Шундай бўлса-да, ҳаққоний бир савол туғилади. Нега юқори ташкилотларга мурожаат қилаётган кишилар фарзандлари армиядан бўйин товлаган, ҳарбий хизматдан қочиб келган вақтида бепарво юрадилар-у, уларнинг ўғилларига нисбатан бирон чора кўрилган пайтда шикоят қила бошлайдилар?

...Мен ҳарбий хизматдан бош тортган, ўз қисмини ташлаб кетган ва бунинг оқибатида турли муддатга озодликдан маҳрум этилиб, жазо муддатини ўтаётган йигитлар билан учрашдим. Ёшлар билан суҳбатлашар эканман, уларнинг шундай хатога йўл қўйганидан пушаймон бўлиб, қаттиқ изтироб чекаётганининг гувоҳи бўлдим.

— Мен Самарқанд вилоятининг Булунғур туманиданман, — дейди Хайрулла Холиқулов. — Ҳарбий хизматга ўтган йилнинг майида чақирилган эдим. Чирчиқда саккиз ойча киномеханик бўлиб хизмат қилдим. Кейин енгилтаклик билан, оқибатини ўйламай, қисмни ташлаб кетдим.

— Нима учун бундай қилдинг?

— Ўртоғим уйланаётган эди. Унинг тўйида бўлишни истардим. Тўйдан кейин Тошкентга келдим. Бу ерда бир ой юрдим. Ана шу қилмишим учун жазо олдим.

— Хайрулла, қилмишингдан афсусланаяпсанми?

— Албатта.

Агар армия сафида яна хизмат қилишга тўғри келса, шундай йўл тутармидинг?

— Йўқ, бундай қилмасдим. Мен кўп нарсани тушуниб етдим.

Валерий Климук асли Ғазалкент шаҳридан. У 1991 йилнинг ноябрида армияга чақирилган, ҳарбий хизматни Чирчиқда ўтаётган эди. Валерий уч ярим ой қисмда бўлмаган. Натижада у 3 йил муддатга озодликдан маҳрум этилди.

— Менинг ҳам виждоним қийналяпти, — деб суҳбатга қўшилди Султон Раҳимов. — Хизмат бурчимни бинойидек ўтаб юрган эдим. Мана, энди афсусланяпман. «Кейинги пушаймон — ўзингга душман», деб шуни айтсалар керак.

Мамлакатимизнинг асосий Қонуни — Конституцияда «Ўзбекистон Республикасини ҳимоя қилиш — Ўзбекистон Республикаси ҳар бир фуқаросининг бурчидир. Фуқаролар Қонунда белгиланган тартибда ҳарбий ёки муқобил хизматни ўташга мажбурдирлар», деб ёзиб қўйилган. Ўзбекистон Республикасининг «умумий ҳарбий мажбурият ва ҳарбий хизмат тўғрисида»ги қонунида, Конституцияга мувофиқ мамлакатни мудофаа қилиш давлатнинг энг муҳим вазифаларидан бири бўлиб, Ўзбекистон Республикаси ҳудудида истиқомат қилувчи барча фуқароларнинг вазифасидир, дейилган.

Тўғри, армия — истироҳат боғи эмас. У ерда хизмат қилишни осон, деб бўлмайди. Унинг ўзига яраша қонун-қоидалари, қийинчиликлари бор. Уни ёшларнинг чиниқиш мактаби, деб бежиз айтишмайди.

Мақолага шу ерда нуқта қўйиш мумкин эди, лекин армиядан бўйин товлаш, ҳарбий қисмни ташлаб кетиш ҳоллари юз бераётгани ҳеч биримизни бефарқ қолдирмаслиги керак. Бу бора-

(Давоми 3-бетда).

НАВСТРЕЧУ 2-й ГОДОВЩИНЕ НЕЗАВИСИМОСТИ РЕСПУБЛИКИ УЗБЕКИСТАН

ПОДВИГ ДОБРОТЫ

Странное время мы переживаем сейчас. Все и вся подвергается критике, переосмыслению. Низводится то, что раньше считалось незыблемым, и в первую очередь дружба между народами бывшей большой страны. Слушаешь ли радио, смотришь ли телевизор, читаешь ли газеты — в «горячих точках» межнациональная вражда, ненависть, кое-где льется кровь. И уж очень откровенно все это смакуется. А то, что было светлым — дружба, интернационализм, братская помощь, — считается из времен застойных.

ЕСЛИ «там» вспоминают Узбекскую республику, то, конечно, все ту же «узбекскую мафию» или Фергану июня 89-го года. И ни слова о том, что на поверку оказалось и «узбекское дело» далеко не таким уж узбекским, и ферганскими событиями «дирижировали» из других регионов бывшей большой страны и зарубежья. Да, эти черные страницы были, и узбекский народ тяжело их переживает. Но уже за то, что в годы Отечественной войны Узбекистан обогрел и приютил более 100 тысяч осиротевших ребятишек, а около 40 тысяч из них так и остались в узбекских семьях, за это одно — земной поклон узбекскому народу.

ЕСТЬ в Ташкенте необычный памятник — памятник доброте. Пятнадцать детей, обездоленных войной, нашли родительское тепло в доме ташкентского кузнеца Шамахмудова. Тринадцать детей спас инвалид-фронтовик из Каттакургана Хамид Саматов. А имена скольких добрых людей неизвестны! Это им навсегда воздвигнут памятник в узбекской столице. Я хочу рассказать об украинцах — мальчике и девочке, которых лихолетье занесло в далекий Гиждуван и где они вновь обрели отца и мать.

«Семья мала. Союз Советских Социалистических Республик велик. И каждая советская семья в сравнении с семьей наших народов подобна капле в море. Но как в капле воды отражаются земля, небо и солнце, в семье советского человека живут все качества великой семьи нашей Родины». Этим строкам — пятьдесят лет. Когда над страной нависла смертельная опасность, когда враг рвался к Волге, были они написаны. Под письмом бойцам-узбекам от узбекского народа стоят 2 миллиона 412 тысяч подписей.

Подписались под ним и Шарап Курбанов и его жена Руибиби. Вот в это время в их семье появилось еще двое детей — украинские мальчик и девочка. Малыши быстро оттаяли, ужас в глазах от бомбежек сменился веселыми искорками. Они признали Шарапа и Руибиби своими папой и мамой. У девочки были документы на имя Вали Попадченко, мальчик не помнил даже своего имени. Назвали его Шукуром, а фамилию получил, как ведется по старинной восточной традиции, от имени отца — Шарапов. Так породнились узбекские дети Тули и Эркин и украинские Валя и Шукур. С тех пор они все вместе в горестях и радостях — большая семья Шараповых.

Как их привезли в этот колхоз и почему их отцом стал Шарап Курбанов, этого Валя и Шукур не помнят. И только по рассказу матери, Руибиби-опы, знают: увидела она их самых маленьких, таких беспомощных, едва державшихся на ножках. Зашлось ее сердце, навернулись слезы на глаза. Схватила обоих в охапку и понесла домой. Малыши что-то лепетали на незнакомом языке, доверчиво прильнув к ней. Вот так просто, на жалости доброй женщины дети обрели мать, а женщина — добрых, любящих детей.

В тот день не только Валя и Шукур нашли свою семью. Камил Фазылов, Олия Ходжаева, Джура Икрамов, Иван Хамраев, Камил Юсупов — у них война отняла не только родной дом, отца, мать, но и имя. Имена им дали гиждуванские хлопкоробы, чьи дома стали их родными домами.

ДЕТИ и война. Разве могут эти два слова стоять рядом? «Нет!» — ответили узбекские женщины, когда 2 января 1942 года подписывали обращение, в котором есть такие слова: «Выполним наш братский долг... Развернем в Узбекистане всенародное движение по оказанию помощи эвакуированным и беспризорным детям. Пусть каждая семья рабочего, колхозника, служащего, интеллигента, пусть каждое предприятие, колхоз и совхоз примут деятельное участие в их устройстве и воспитании».

Кто-то может сказать: обыкновенные пропагандистские штучки, которых много было в те годы и которые воспринимались как приказы. Да уж нет! Валя и Шукур нашли свою семью в сентябре 41-го года. А Бахрихон Аширходжаева еще в 1928 году подобрала на улице первого подкидыша. К концу же войны она стала матерью 22-м приемным детям. И таких примеров сколько! По-моему, все дело в доброте этого народа.

А ЖИЗНЬ Вали и Шукура дальше складывалась так. Проводили на фронт отца. Потом с нетерпением ждали его всей семьей и дождались в победном сорок пятом. Правда, видели его редко: сутками не бывал дома председатель колхоза Шарап Курбанов. Допоздна задерживалась на ферме и Руибиби.

Дома старшей была Валя. Тули, Эркин и Шукур признавали ее главенство, несмотря на то, что была младше их. Она вела хозяйство, готовила, стирала, даже отчитывала братьев за плохие оценки в школе. Рассудительная, умная девочка пользовалась уважением у соседей. К ней рано начали обращаться, приставляя к имени частицу «опа», что значит «уважаемая», «достопочтимая». С тех пор так и повелось, что Валентина Петровна, Валентина-опа стала старшей и самой уважаемой женщиной большой семьи Шараповых, насчитывающей более пятидесяти человек. Да и весь кишлак идет к ней за советом. Не зря в прошлые годы выбирали ее депутатом кишлачного Совета.

А профессию она избрала воспитателя детского сада и вот уже больше двух десятков лет заведует дошкольным учреждением.

Как-то читала Валентина Петровна своим ребятишкам стихотворение Гафура Гуляма «Ты — не сирота!» И вдруг услышала вопрос: «А кто это такой — «сирота»? Невольно на глаза навернулись слезы.

Она не помнит того холодного осеннего дня 1941 года, когда поезд остановился у небольшого разъезда и в вагон вошли незнакомые люди. Ребятишки крепко спали — сказались бесконечные километры пути по бескрайним степям Украины, когда на мирный состав пикировали бомбардировщики с крестами на борту, затем — по необозримым степям Казахстана, когда грохот бомбежек сменился непривычной тишиной.

Насыр Рузиев и Джамил Халилов осторожно выносили детей из вагона. Они приехали к поезду на арбе. Решили: сколько поместится ребят на скрипучей повозке, столько и увезут в колхоз. Тринадцать мальчишек и девчушек, тесня друг друга, кутаясь в рваную, обносившуюся одежонку, расселись на арбе. Моросил мелкий дождь, было холодно и ветрено. И тогда Насыр вынул из хурджуна еще теплые лепешки. Их выпекли для эвакуированных детей колхозницы, буквально по горстям собрав муку, — ведь каждый день хлеб был с различными добавками. Всем досталось по кусочку. И вот этот небольшой кусочек лепешки, так вкусно пахнущий, напомнил о доме, вселил в ребят силы и веру, что едут они к добрым людям.

ТОГДА впервые Валя попробовала знаменитую гиждуванскую лепешку. А она действительно не только на вкус хороша, но и знаменита тем, что ее достаточно подержать над паром и обмакнуть в горячий чай, чтобы стала свежей, будто только что вынутой из тандыра. Не зря еще в давние времена купцы, отправляясь в дальние страны, брали с собой именно гиждуванские лепешки.

Может, уже тогда Валя захотела узнать секрет выпечки этих лепешек. Кто знает! Но сейчас эта украинская женщина печет их превосходно. Кое-кто утверждает, что даже лучше всех в колхозе.

А Шукур стал трактористом. Любовь к земле передал ему отец.

Да, Шукур и Валентина поженились. Так в узбекском колхозе появилась еще одна семья — украинская. Пятеро детей вырастили Шукур и Валентина. Довольны они детьми — работящими, добрыми. Подрастают внуки. Продолжается род, в котором слились корни украинского и узбекского народов.

Л. МАЛЮГА,
корр. «Ватанпарвара».

● СООБЩАЮТ КОРРЕСПОНДЕНТЫ УзА

«ДЕНЬ НЕЗАВИСИМОСТИ ВСТРЕТИМ ДОСТОЙНО!»

Широкую программу культурных мероприятий, посвященных второй годовщине провозглашения государственной независимости Республики Узбекистан, предусматривает двухмесячник, начавшийся в Узбекистане.

Он проводится по инициативе Министерства по делам культуры республики. Творческие коллективы активно включаются в подготовку к этому знаменательному событию в жизни молодого суверенного государства.

— Празднование Дня независимости пройдет под знаком возрождения национальных ценностей, традиций и обычаев, воспитания подрастающего поколения в духе патриотизма и национальной гордости, — говорит заместитель директора Научно-методического центра народного творчества и культпросветучреждений Министерства по делам культуры республики У. Д. Тохиров. — Это событие налагает на нас большую ответственность. Мы должны приложить все усилия, чтобы достойно встретить праздник. Кабинет министров республики принял постановление «О подготовке и праздновании второй годовщины Дня независимости Республики Узбекистан». Министерство по делам культуры провело республиканское совещание работников культуры, посвященное подготовке к этому событию. Все самодеятельные художественные коллективы обновляют репертуар, готовятся к участию в фестивалях, конкурсах, смотрах народного творчества. Лучшие из них будут участвовать в праздничных мероприятиях, которые пройдут в Ташкенте.

Интересная и разнообразная программа культурных мероприятий, посвященных знаменательному событию, разработана во всех областях. В Бухаре полным ходом идет подготовка к благотворительному фестивалю искусств «Мир через культуру». В нем примут участие гости из Санкт-Петербурга, Москвы, других городов СНГ. По всей области пройдут фотовыставки «В объективе — Узбекистан». Большой театральный праздник состоится на центральном стадионе Бухары.

ПРАЗДНИК ОБЕЩАЕТ БЫТЬ ВПЕЧАТЛЯЮЩИМ

Республика Каракалпакстан активно включилась в подготовку к празднованию второй годовщины обретения Узбекистаном государственной независимости.

В городах и селах приаральской республики полным ходом идет работа по благоустройству парков, площадей, улиц, жилых массивов. Производственные коллективы посвящают знаменательному событию свои трудовые свершения.

Яркой и насыщенной будет культурная программа, которую готовят каракалпакстанцы к этому большому событию. Мастера искусств порадуют зрителей новыми программами, обновляют свои репертуары театры. Немало сюрпризов преподнесут жителям городов и сел самодеятельные художественные коллективы. В свои программы они включают многие забытые и ныне возрождающиеся танцы, песни, мелодии. В их номерах найдут отражение самобытные народные обряды, обычаи.

В эти дни в Каракалпакстане начинается зональный конкурс народного творчества. Свое искусство будут демонстрировать самодеятельные коллективы и исполнители, мастера народных промыслов. В рамках программы, посвященной второй годовщине независимости, в Каракалпакстане идет подготовка к республиканскому конкурсу молодых бахши. В нем будут участвовать сказители от 10 до 20 лет.

Все это — лишь небольшая часть широкой палитры мероприятий, посвященных знаменательному событию. Празднование Дня независимости Узбекистана в Приаралье обещает быть впечатляющим.

● ДОЛЗАРБ МАВЗУ

Истиқлолга садоқат руҳида

Мустақилликка эришиб, ёрқин келажак сари дадил одимлаётган давлатимизнинг равнақи ҳам, ҳимояси ҳам унинг фуқаролари, асосан ёш авлоди қўлида эканлиги маълум. Хўш, ёшлар тарбияси билан бевосита шуғулланадиган ташкилотлар, жумладан ёшлар уюшмалари бу борада қандай фаолият кўрсатишяпти?

— Муҳтарам Президентимиз Ислом Каримов бир гуруҳ адиблар билан бўлиб ўтган учрашув чоғида ёшларда миллий ифтихор, истиқлолга садоқат руҳини шакллантириш мафкурамизнинг, ғоямизнинг бош йўналиши бўлиши кераклигини яна бир карра таъкидлаб, бу ишда барчанинг фаол иштирок этишини уқтириб ўтдилар, — дейди суҳбатда Ўзбекистон Республикаси Ёшлар Иттифоқи Марказий қўмитасининг биринчи котиби Адҳамжон Сотволдиевич Орзиматов. — Шу маънода айтиш керакки, Ўзбекистон Ёшлар Иттифоқи фаолиятининг асосини ана шу вазифалар ташкил этади.

Келажак бугундан бошланади, дейишади. Бугун биз келажак яратувчилари бўлмиш ёш авлодни тарбиялашга бутун диққат-эътиборимизни қаратганмиз. Бу борада маълум ишлар амалга оширилди.

Мамлакатимиз тарихида биринчи бор жаҳон миқёсида Ёш ватандошлар халқаро анжуманининг ўтказилганлиги, Андижон вилоятининг Жалолқудуқ районида қардош Қирғизистон, Туркманистон, Тожикистон ёшларининг Дўстлик фестивалларини уюштирилиб турилиши, МДҲ давлатлари ёшлар ташкилотлари билан турли йўналишларда тадбирлар олиб борилаётганлиги шулар жумласига киради. Вилоят, шаҳар, район ташкилотларимизда ўтказилаётган турли тадбирлар рўйхатини эса истаганча давом эттириш мумкин.

— Ёшлар иттифоқлари билан ҳарбий қисм ва бўлинмалар ўртасида қандай алоқа, яъни ҳамкорлик ўрнатилган?

— Очиғини айтиш керак, илгари давлат ва жамоат ташкилотлари, жумладан ҳарбий қисмлар билан ҳам алоқаларимиз мустаҳкам эди. Кейин кўпчилик ҳарбий қисмларда бошланғич ташкилотларимиз фаолият кўрсатмай қўйди. Мана эндиликда ўшанда йўл қўйилган хатоларни тузатиш сари ҳаракат бошланди.

Чунончи, ўтган йили Наманган вилоятининг Тўрақўрғон райони ёшлар иттифоқи ташкилоти томонидан 8-ҳунар-техника билим юрти, 22-ўрта мактаб ўсмирларининг аскарлар билан учрашув кечаси ўтказилди. Унда Назиржон Акрамов бошчилигидаги «Фазо» эстрада дастаси аъзоларининг куй-қўшиқлари янгради, ёш талантли шоирларнинг она-Ватан, дўстлик, ҳарбий-ватанпарварлик мавзуларидаги шеърларидан ўқилди. Улуғ Ватан уруши қатнашчилари, байналмилалчи жангчилар билан қизғин суҳбатлар бўлди.

Абдуллажон Турсунов бошчилик қилиб келаётган нон комбинати вакиллари ҳам аскарларимизнинг ўша кунги тушликларига иссиқ нонлар келтиришиб, ўз туҳфалари билан йиғилганларни беҳад шод этишди. Учрашув давомида ёшларимиз аскарларнинг яшаш шароитлари, маданий ҳордиқ чиқаришлари, ошхоналари ва спорт майдончалари билан бевосита танишиб, катта таассуротга эга бўлдилар.

Район ёшларининг аскарлар билан учрашув кечаларини ўтказишда ҳарбий қисм командирлари фаол иштирок этмоқдалар. Бунда қисм командирининг шахсий таркиб билан ишлаш бўйича ўринбосари капитан И. Лутфуллаевнинг хизматлари айниқса катта бўлмоқда.

Бундай учрашувлар фақатгина Наманган вилоятида эмас, балки Фарғона, Гулистон ва бошқа жойларда ҳам ўтказилиб келинаяпти. Яна шуни айтишим керакки, ташкилотларимиз ходимлари ёшларни ҳарбий хизматга чақирув Кунларида ҳам фаол қатнашиб, турли тадбирлар ўтказишмоқда.

— Афсуски, аскарлар орасида онда-сонда бўлсада хизмат жойларини ўзбошимчалик билан ташлаб кетиш ҳоллари учраб туради...

— Нима демоқчи бўлаётганингизни фаҳмлаяпман. Ёшлар орасида бу мавзуда ҳам тарбиявий ишлар олиб борилаяпти. Лекин унутмаслигимиз керакки, қуш уясида кўрганини қилади, деб бежиз айтишмайди. Шу боис ота-оналарнинг ўз фарзандлари тарбиясига бўлган эътибори ҳам бу ўринда катта аҳамият касб этади. Бола тарбиясини боғча, мактаб, қолаверса армияга ташлаб қўйиш асло ярамайди.

— Келгуси режаларингиз ҳақида ҳам тўхталиб ўтсангиз?

— Режаларимиз анчагина. Энг аввало, яъни яқин кунларда Республикамиздаги барча ҳарбий қисмлар билан ёшлар иттифоқи қўмиталари ўртасида оталиқ алоқалари ўрнатмоқчимиз.

Бошқа режаларимиз ҳам бор. Уларни Ўзбекистон Республикаси Мудофаа вазирлиги билан келишиб олишимиз керак. Сўнгра ушбу тадбирларни ҳаётга татбиқ қила бошлаймиз.

Лейтенант
А. АБДУРАҲМОНОВ,
«Ватанпарвар» мухбири.

В честь приближающегося события

Второй годовщине независимости Республики Узбекистан посвящен фестиваль самодеятельных коллективов, который открылся в Намаганской области. Участники этого яркого, красочного праздника демонстрируют свое мастерство в самых разных жанрах песенного, танцевального, музыкального, сценического искусства.

Серия интересных мероприятий в честь приближающегося знаменательного события проходит в библиотеках области. Это читательские конференции, выставки книг, рассказывающих о богатой истории Узбекистана, его сегодняшнем дне, выдающихся мыслителях, ученых, поэтах, прославивших своим умом наш край. В областной библиотеке имени Нодиры-бегим открыты экспозиции, посвященные этой известной поэтессе, а также выдающемуся государственному деятелю и поэту Захириддину Мухаммаду Бобуру.

Коллектив областного театра музыкальной драмы и комедии имени Алишера Навои порадует зрителей к празднику независимости новым спектаклем. Заслуженный деятель искусств Узбекистана Карим Юлдашев осуществляет постановку поэмы Шарафа Рашидова «Кашмирская легенда».

Для того, чтобы каждый человек приобщился к празднику, многие мероприятия будут проходить непосредственно по месту жительства. Помощь в этом деле окажет благотворительный фонд «Маҳалля».

(Корр. УзА).

● СТРАНИЦЫ ИСТОРИИ

Тайна конвоя «Дервиш»

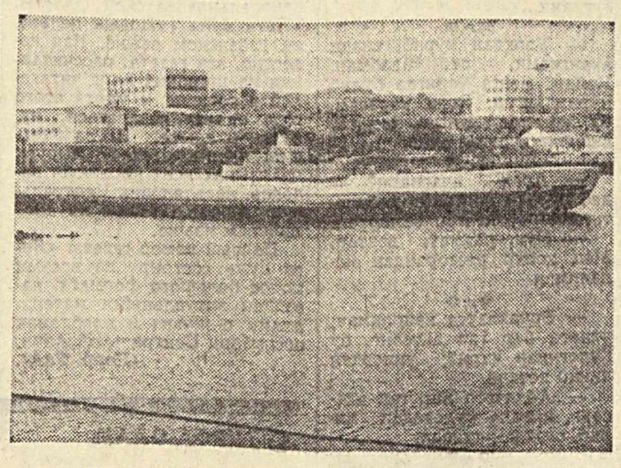

(Продолжение. Начало в № 96).

ТРИУМФ И ТРАГЕДИИ

Под бомбами в Коле,
у шторма в неволе.
И в шлюпках
на стылой воде,
Мы рук не разжали,
мы курс свой сверяли
По русской Полярной
звезде!

(Из американской баллады военных лет).

21 АВГУСТА 1941 г. из Хвальфиорда (Исландия) отправился первый союзный конвой под кодовым названием «Дервиш» (РО-00). В Архангельск прибыли 31 августа. В его составе было 7 транспортов (6 английских, 1 советский), под охраной — авианосец «Аргус» (с 24 самолетами), 2 крейсера, 2 эсминца, 4 сторожевых корабля и 3 тральщика. При переходе потерь не было. Это было первое дружеское рукопожатие между Великобританией и Советским Союзом после 1918 г.

В составе конвоя были и те, кто впоследствии непосредственно участвовал в обороне советского Севера. Сформированное в конце июля из опытных летчиков Англии 151-е авиакрыло (авиационное подразделение Королевских ВВС) состояло из 2 эскадрилий — 81-й и 134-й. Из 39 самолетов марки «Хаукер-Харрикен-11», как указывалось выше, 24 находились на борту авианосца «Аргус», 15 (в контейнерах) — на борту пароходов. Личный состав авиакрыла составлял около 900 чел. и был размещен на судах каравана. Английские летчики 151-го авиакрыла в районе Мурманска провоевали недолго (сентябрь—октябрь 1941 г.), после чего они передали технику сафоновцам и отправились домой.

Началось прибытие конвоев РО-1.., РО-18 (сентябрь 1941 г. — сентябрь 1942 г.).

После неудачной попытки захватить Кольский полуостров и город Мурманск немецко-фашистское командование спохватилось. По указанию Гитлера в начале 1942 г. оно увеличило группировку морских и воздушных сил на севере и значительно активизировало действия своего флота и авиации против союзных конвоев.

С весны 1942 г. немцы стали наносить массированные удары по Мурманску.

Бомбардировки усиливались из месяца в месяц. Так, если в марте 1942 г. самолеты противника совершили 700 вылетов для бомбежки города, то в апреле — 1841, в июле — 2895. 30 мая 1942 г. в налете на Мурманск участвовало 300 самолетов. В этот день истребители Северного флота провели 17 воздушных боев и сбили большое количество вражеских бомбардировщиков. К этому времени по числу бомбардировщиков немецкая авиация превосходила нашу более чем в десять раз, по истребителям соотношение сил было примерно равным.

30 МАЯ 1942 г. командир 2-го гвардейского смешанного Краснознаменного авиаполка Герой Советского Союза Б. Ф. Сафонов во главе четырех истребителей вылетел на охрану конвоя РО-16 севернее острова Кильдин. В бой вступили три наших истребителя, летчики П. Орлов и В. Покровский. Один вернулся на базу — стал барахлить мотор. В воздушном бою летчики П. Орлов и В. Покровский сбили по одному самолету. Б. Сафонов уничтожил два вражеских бомбардировщика, поджег третий и бросился в атаку на четвертый... Но противник успел дать пулеметную очередь... Самолет Сафонова, теряя высоту и скорость, не дотянув примерно две мили до миноносца «В. Куйбышев», упал в море и исчез в его волнах.

Говорят, беда не приходит одна. Так оно и было. В этот период намечалась очередная проводка союзного конвоя РО-17. Гитлеровское командование, переоценивая значение союзнической помощи, поставило своей целью полностью уничтожить этот конвой. Для нанесения удара по конвою немцы решили создать мощное соединение из надводных, подводных и воздушных сил. Надводные силы состояли из Тронхеймской группы (линкор «Тирпиц» — 8 боевых единиц) и Норвежской группы (тяжелые крейсеры «Лютцов», «Адмирал Шеер» — 8 боевых единиц).

На всем пути следования конвоя курсировало более двух десятков немецких подводных лодок. Были подготовлены мощные авиационные силы — более 200 боевых самолетов: 57 торпедоносцев - бомбардировщиков Хе-111, 103 бомбардировщика Ю-88, 30 пикирующих Ю-87 и около 70 разведывательных самолетов.

Непосредственное охранение конвоя РО-17 осуществлял 21 боевой корабль, среди которых самыми крупными были 6 эсминцев. Большая группировка союзных кораблей (ближняя — 4 крейсера, 3 эсминца и дальняя — авианосец, 2 линкора, 2 крейсера и 8 эсминцев) следовала за конвоем на удалении, позволяющая при необходимости прийти на помощь. Вдоль побережья Северной Норвегии разворачивалась завеса из 10 английских подводных лодок, которые должны были по мере продвижения конвоя к нашим портам перемещаться на восток.

Для охраны конвоя в своей зоне Северный флот выделил значительные силы. На позициях вдоль северо-западного побережья Норвегии дежурили наши подводные лодки.

То, что противник сосредоточивал силы против конвоя РО-17, удалось установить своевременно. В боевую готовность была приведена вся авиация Северного флота. Для усиления ее Ставка Верховного Главнокомандования направила в ВВС Северного флота Особую морскую авиационную группу (ОМАГ) резерва Главнокомандования. На Северный флот прибыло 5 авиационных полков: 35-й авиационный полк дальних бомбардировщиков — самолеты ДБ-3Ф; 20-й и 255-й истребительные полки, имевшие на вооружении самолеты ЯК-1 и ЛАГГ-3; 28-й и 29-й авиационные полки пикирующих бомбардировщиков — самолеты ПЕ-2.

Карельский фронт подчинил командующему ВВС СФ авиационные части, участвующие в прикрытии конвоя. Кроме того, Северному флоту была передана вся истребительная авиация Архангельского военного округа.

При таком сосредоточии усилий для проводки конвоя союзники могли рассчитывать на успешное отражение немецкого удара.

Конвой РО-17, в который входило 34 транспорта (в том числе 2 советских), 3 спасательных судна и 21 корабль охранения, вышел из Исландии 27 июня. Казалось, что он спокойно дойдет до места. Однако судьба конвоя РО-17 оказалась трагической. 4 июля Английское адмиралтейство, получив разведданные о выходе в море немецкой эскадры, передало еще до прихода конвоя в операционную зону Северного флота радиограмму: «Командиру эскорта, командующему отечественным флотом от адмиралтейства. Ввиду угрозы со стороны надводных кораблей противника необходимо рассредоточиться и следовать в русские порты». Текст предельно ясен. Но по совершенно непонятной причине корабли прикрытия повернули обратно в Англию.

А впереди была еще большая угроза: наперехват конвою спешила эскадра врага — «Тирпиц», «Адмирал Шеер» в сопровождении миноносцев. По пути их следования на позициях были расположены 5 наших подводных лодок. Получив радиограмму командующего Северным флотом адмирала А. Головко «идти навстречу эскадре и решительно ее атаковать!», командир подводной лодки К-12 капитан 2-го ранга К. Лунин обнаружил эскадру и в 18 час. 01 мин., выйдя на дистанцию 17 кб, произвел из кормовых четырехторпедный залп. Две торпеды повредили «Тирпиц». Он вынужден был выйти из боя и вернуться на базу, расположившись на ремонт в порту г. Тромсе.

За всем этим следили норвежские участники Сопротивления, активно сотрудничавшие с нашей радиоразведкой. Позднее, 17 сентября 1942 г., на самолете Пе-3 я с летчиком из 95-го авиаполка совершил спецполет (продолжительностью 2 часа 50 мин.) в Норвегию. На территорию, занятую противником, патриотам — участникам Сопротивления был сброшен груз.

ПОДВИГ К. Лунина пришелся немцам не по душе. По приказу Гитлера гестаповцы в Ростове-на-Дону после известных событий нашли отца Лунина и повесили его.

После неудачи с караваном РО-17 Черчилль пытался убедить Рузвельта и Сталина, что поставки через Архангельск невозможны и предлагал прекратить их. В то же время лорд Дадли-Паулд — командующий английским флотом, считал, что караван, лишенный прикрытия, выманит «Тирпица», даст возможность уничтожить его и обеспечит полное превосходство англичанам на море.

И, как следствие этого, многие транспорты продолжали свой путь на свой страх и риск, фактически без охраны и, естественно, несли большие потери. Немецкая авиация и подводные лодки свободно топили одно судно за другим. Оставшиеся транспорты рассеялись по всему Баренцеву морю вплоть до Новой Земли.

Х. САРЫМСАКОВ,
ветеран авиации ВМФ.

На снимке: подводная лодка капитана 2-го ранга К. Лунина.

Фото автора.

(Продолжение следует).

ВАТАН ОЛДИДАГИ БУРЧГА СОДИҚ БЎЛ, ЙИГИТ!

(Давоми. Боши 2-бетда).

да халқ таълими идоралари, Республика мудофаасига кўмаклашувчи «Ватанпарвар» ташкилоти, ота-оналар кўп ишларни амалга ошириши лозим. Ёшларни армияга тайёрлаш, ҳар қандай қийинчиликларни енгишга ўргатиш, йигитларни ватанпарварлик руҳида тарбиялаш юзасидан муҳим тадбирларни амалга ошириш керак. Бу ишни айниқса мактабларда, ҳунар-техника билим юртларида, лицейларда, гимназияларда ва бошқа ўқув юртларида намунали йўлга қўйиш даркор. Бу умумий ўқув дастурининг таркибий қисми бўлиши, унда армияга тегишли барча қонунлар ёшларга тушунтирилиши лозим. Ватан ҳимоячиларини болаликдан тайёрлай бошламоқ керак. Ўқувчилар синф хоналаридан спорт майдончаларига, ҳарбий шаҳарчаларга, ҳарбий қисмлар ва мудофаа-спорт жамиятлари жанговар машиналари паркларига олиб борилса, улар армия ҳаёти билан таништирилса, фойдадан ҳоли бўлмас эди, албатта...

Хулоса шуки, Ўзбекистон Республикасининг Қуролли Кучлари сафига чақирилган ҳар бир йигит Конституцияга мувофиқ Ватан олдидаги муқаддас бурчини ўташи ҳам қарз, ҳам фарз эканини дилдан ҳис этсин.

Турсунбой БОТИРБЕКОВ,
ЎзА муҳбири.

● ЕСТЬ ПРОБЛЕМА

НЕНАВЯЗЧИВЫЙ СЕРВИС

Как много значит для командированного иметь в чужом городе крышу над головой! А под этой крышей хотя бы минимум комфорта, элементарных удобств: воду в кранах, неплохо бы и душ. Ну а в холле хотя бы старенький, но работающий телевизор. И совсем было бы отлично, если, вернувшись вечером в гостиницу, можно было бы чаю вскипятить.

Раньше весь набор этих, хотя и не бог весть каких шикарных услуг все же имелся в гостинице прежней Самаркандской КЭЧ района, которая располагалась в самом центре города. Теперь военнослужащие, приезжающие в командировку в Самарканд, из-за отсутствия ведомственной гостиницы вынуждены селиться в дорогостоящих городских или на первом этаже гостиницы [illegible] временно отдала под жилье военнослужащим половину своего первого этажа.

Так какие же услуги могут получить командированные в этой временной гостинице, насчитывающей с десяток-другой номеров? Самый минимум — кровать, крышу над головой. Такие «мелочи», как стулья, тумбочки, зеркала, настольные лампы, одежные вешалки и т. п., — все это в номерах отсутствует.

Живший в соседнем номере офицер, который приехал в Самарканд за группой призывников, сказал мне, что из всего предоставленного ему в гостинице «сервиса» самое заманчивое — это сравнительно небольшая плата за проживание. Шутку его можно понять. Да и откуда же плате быть большой, если, кроме пресловутой крыши над головой, эта гостиница ничего жильцам предоставить не может.

Кстати, будущих жильцов этой гостиницы ждет еще один «сюрприз». Вместо холодной воды из кранов умывальника день и ночь течет горячая вода. Почти кипяток. Так что умываться по утрам — проблема. Воду приходится заранее наливать в графин, чтобы остыла. Дежурный котельной раскрыл «загадку» горячей воды. Во время строительства здания один «умелец» то ли по незнанию, то ли по халатности проложил трубы с холодной и горячей водой рядом, не выдержав предусмотренного технологией расстояния. Вот и весь секрет...

Проблема у командированных также — выпить вечером чаю. Если вы, конечно, не запаслись заранее собственным электрокипятильником. Электрических чайников у дежурной нет. Но если вы ей придетесь по душе, то она может сходить и согреть чайник во дворе — у соседей-автомобилистов. Так что лучше все везите с собой. О себе заботьтесь сами.

Ну а что касается телевизора, то его смотреть могут вечерами только счастливчики, так как он единственный на всю гостиницу и его берегут пуще глаза. Правда, дежурные все-таки бывают милостивы к своим постояльцам — включают «голубой экран», когда приближается время мексиканского сериала «Просто Мария».

Заведующая гостиницей для военнослужащих Лариса Петровна Фролова охотно согласилась побеседовать, рассказать о волнующих ее проблемах. В гостиничном хозяйстве она не новичок: в старой гостинице, что была в центре города, проработала 17 лет. Там и жильцов было побольше, и комфорта тоже. Вот что она рассказала.

— Работаем мы здесь уже год. Начальство обещает, что временно, пока не закончат строительство новой гостиницы для военных. Вместе с дежурными нас работает всего пять человек. Тяжело. Было время, девушки дежурили каждый день без отдыха. Зарплата маленькая. Премиальных не платят. Комфорт, даже и мизерный, мы предложить не можем. Нет средств. Да и начальство нас не балует — раз гостиница временная, зачем зря средства тратить...

Сейчас люди привыкли за свои деньги получать хорошие удобства. Узнают, что у нас в гостинице нет душа, телевизора, и съезжают через день-другой в городские гостиницы, где платят больше, но живут по-человечески. Поэтому план мы не выполняем. Кто к нам пойдет?

Из слов Ларисы Петровны Фроловой стало ясно, что и руководство городской гостиницы «Багишамал» относится к ним, как к бедным родственникам, ждет-не дождется, когда они съедут.

Уже год прошел со дня переселения сюда военной гостиницы. Командированные здесь не живут — мучаются. И дело, наверное, не только в отсутствии электрических чайников, одежных вешалок и телевизоров. Причина, думаю, прежде всего в равнодушии должностных лиц к людям. Командированные, мол, — народ временный, день-другой поживут и уедут, все забудут...

Полагаю, чтобы сделать нормальной для жилья гостиницу, не так уж много и нужно. Главное — захотеть. Ведь любая гостиница — это визитная карточка города, ведомства, которому она принадлежит. К сожалению, визитная карточка военного ведомства в Самарканде в лице названной гостиницы не очень смотрится. А жаль...

Г. ГЛУШКОВА,
корр. «Ватанпарвара».

● НАШИ ЛИТЕРАТУРНЫЕ ПУБЛИКАЦИИ

НЕ ПОДЖИГАЙ ОДЕЯЛО, РАЗОЗЛИВШИСЬ НА БЛОХ!

БЫЛ у нас родственник по имени Рузивой, получивший прозвище «Гаранг» — растеряха-неумеха. Странный был он человек. Все ему не нравилось. Кто чуть кашляет — тот плохой, повредит окружающим, у кого одышка — тот больной, незачем с ним быть рядом...

К чему зима, когда есть лето, зачем каша, когда есть плов... «Странна природа со своими капризами, — частенько он удивлялся, — страны и люди со своими причудами...»

Однажды случилось такое, отчего чуть не умерли со смеха односельчане: продал Рузивой-гаранг своего быка за то, что он не ест верблюжьей колючки. Позднее совершил еще более странное: уничтожил посевы дыни, когда они буйно пошли в рост, за то, что появились рядом с ними сорняки.

Помнится и по сей день мне: узнав об этом, Нурмомо удивленно, еле удерживаясь от смеха, рассказала нам притчу...

...Был в стародавние времена в Сусамбилской стороне человек, похожий на Рузивоя-гаранга. Такой же растеряха, такой же неумеха. Ничто ему не нравилось. И друзья, рядом живущие, и в пути вместе идущие. Даже и жена. Выгнал он ее за то, что она кормит своего хозяина не той пищей, которую он хочет.

Когда варит плов, низшую часть из глубины котла, а когда готовит шурпу — поверхностную часть сама не ест, а зевает да зевает, воздухом, наверное, питается, натура у нее какая-то непонятная.

Остался Рузивой-гаранг одиноким. Без присмотра завелись у него дома блохи. Думал он, думал, как избавиться от них? И придумал. Собрал все свои одеяла и поджег их. Наблюдая за пламенем, злорадствовал.

— Вот, будете знать, как со мной играть. Шутить хотели, пожинайте плоды, — обращался Рузивой-неумеха к блохам. — Ну-ка, попробуйте, найдите теперь места, где бы вам гнездиться, разводиться!

«Ах, каким мстителем оказался Рузивой-гаранг, такого мучителя не сыскать во всей округе, — заключила Нурмомо, — таких, как Рузивой-растеряха, на свете немало. Знают, что почем, где корень зла. И матушку-землю потопили бы за то, что в ней завелось много сорняков-трав, да и людей грешных. Иному бывает лень очиститься.

КАЖДОМУ СВОЕ МЕСТО...

ШЕЛ путник по проселочной дороге, споткнулся о камень, лежащий посреди.

— Ох ты, проклятый! — выругался он и продолжал путь.

Споткнулся и следом идущий. Повторил ту же брань и пошел дальше.

Споткнулся третий, четвертый...

А пятый, упавший из-за этого камня, убрал его с дороги. Держа камень в руках, хорошенько осмотрел его. А он сверкал в лучах солнца. Путник отнес камень к саду, что недалеко от дороги, ведущей к Сусамбилу. А сад был обнесен с четырех сторон глиняным дувалом-стеной. В сторону дороги открывались большие ворота.

Набрав у арыка горсть глины, путник прилепил камень к дувалу сверху ворот. Теперь камень, мешавший прохожим, украшал садовые ворота. Радовал глаз путников, переливаясь разными цветами.

— У каждого должно быть свое место на этом свете, — заключила Нурмомо, заканчивая рассказ. — То, что не находит свое место, не только не украшает землю, а мешает. Мешает не только другим, но и самому себе.

ЧЬИ ЭТО ДОРОГИ!

У КАЖДОГО существа и вещи есть свой хозяин: у коней, у верблюдов, у отар, что разбрелись по равнине. Да, да, у овец есть даже отметины — знаки отличия, по которым можно узнать, кому они принадлежат.

В Кызылкумах много дорог и тропинок, по которым мы бегали, когда пасли овец. Чьи же они, эти дороги? Кто же их сотворил? И кому они принадлежат?

Вечером, загнав овец в скотный двор, снова бежим к бабушке Нурмомо. Снова ее спрашиваем:

— Скажи-ка, бабушка, чьи это дороги, которые всю пустыню изрезали вдоль и поперек?

— Того, миленькие мои, — спокойно отвечала она, — кто по ним ходит! Нет у тех никакой дороги, кто не шагает, кто сидит на месте недвижимо...

ЧЕРНЫЙ Я, А МАТЬ ЛАСКАЕТ: «БЕЛЕНЬКИЙ МОЙ...»

ОТРОДУ я смуглый. К тому же детские годы мои прошли среди сыпучих песков, под нещадно палящим солнцем пустыни. Кожа моя походила на закопченый чугун. А мать нежно ласкала: «Беленький ты мой, миленький ты мой!»

Диву давался я: чернее меня нет в степи. А мать ласкает да ласкает, все называя меня беленьким...

«Почему так? В чем причина?!» — думал я и никак ответа не мог найти. Поскольку бабушка Нурмомо знатоком слыла, однажды обратился я к ней. Бабушка неторопливо объяснила:

— Да так повелось испокон веков, светик мой. Ежик колючий баюкает дитя свое: «Ох ты, мягонький мой». А черный жук ласкает: «Беленький мой!»

И Нурмомо, улыбаясь, заключила:

— Каждому свое, родное луноликим кажется...

ЧЕЛОВЕК И ЕГО ТЕНЬ

В ДЕТСТВЕ все вокруг тебя кажется таинственным и загадочным. Так вот и спрашиваешь себя на каждом шагу: «Почему? Почему так? Почему не так?»

Хочется распознать увиденное, только что замеченное.

Как-то, выгоняя в степь на пастбище овец ранним утром, я удивленно заметил, что со мной рядом неотступно шагает какое-то существо — длиннющее, неуклюжее... Кто же этот неизвестный? Кто? Быть может, тот самый шайтан — сбивающий человека с дороги, злой дух?

По дороге идет со мной рядом. И в степи рядом. То ниже меня, то выше, то справа, то слева...

Потом я узнал, что это — тень моя. Вечером, когда садилось солнце, она становилась куда длиннее и тоньше. И даже соединялась с той тенью, что постепенно покрывала горизонт. Потом, растворившись с ней, исчезала. Вот удивительно!

Бывало так. Весной или даже посреди лета на небе появлялись тучи. Тогда моя тень куда-то девалась, где-то вовсе скрывалась. Не знал я, не понимал, вернее, не мог понять очевидное, самое обыкновенное для всех, но необыкновенное для нас, детей. Поэтому, как всегда, бежал за ответом к бабушке Нурмомо.

Бабушка объясняла:

— Тень твоя, внучек, — твой страж! И твой попутчик! Верными бывают и неверными попутчики и друзья. Верные не покинут. Поделят с тобой радость твою в светлые, солнечные времена. И беду твою в горестные дни, в пору невзгод. А неверные, неотлучно бегущие за тобой, когда светит солнце, мгновенно исчезают, как только над тобой нависают тучи! Так-то.

● НОВОСТИ КУЛЬТУРЫ

НА ПОЛОТНАХ — ПЕЙЗАЖИ РОДНОГО КРАЯ

Персональная выставка ташкентского художника Анвара Мирсагатова открылась в художественной галерее «Азия». Несколько десятков работ, представленных мастером кисти в экспозиции, доставили истинную радость посетителям вернисажа. На полотнах художника — узнаваемые зрителями уголки старого Ташкента, памятники Бухары, Самарканда. Тема родного края, красоты и величия земли — главная в творчестве живописца. Его работам присущи особая теплота, мягкость, душевность.

Не случайно выставка художника открылась накануне празднования второй годовщины независимости Республики Узбекистан. Вернисаж стал своеобразным творческим отчетом мастера кисти, посвященным знаменательному событию в жизни молодой республики.

(Корр. ЎзА).

ФОЛЬКЛОР И СОВРЕМЕННОСТЬ

Программа, подготовленная фольклорными коллективами Ташкентской, Самаркандской, Джизакской областей, станет яркой иллюстрацией к Республиканской научно-практической конференции по проблемам фольклорного искусства. Она пройдет в Бахмальском районе Джизакской области. В работе семинара примут участие специалисты по исследованию музыкального, песенного, танцевального фольклорного искусства, а также традиций устного народного творчества.

Бахмальский район не случайно избран местом проведения республиканской встречи исследователей фольклора. Здесь бережно хранят, популяризируют традиции народного творчества. Участники встречи побывают в гостях у многих народных сказителей района.

(ЎзА).

● РЕСПУБЛИКАМИЗ ЯНГИЛИКЛАРИ

ДУНЕНИНГ ТАЯНЧИ — ОҚИБАТДА

Зарафшон шаҳар ҳокимлиги қошида «Умид» деб номланган меҳр-шафқат ва хайрия жамғармаси тузилди.

Жамғарма ўтган бир ярим йил мобайнида 13 та махсус аравачани ногиронларга берди. Шаҳардаги қариялар уйида 80 ва ундан катта ёшдагиларнинг ҳар бирига 28 минг сўмлик озиқ-овқат маҳсулоти тарқатилди.

Айни пайтда кўп болали оналар учун Ўрта Осиё ва Жанубий Қозоғистон шаҳарлари бўйлаб саёҳатлар уюштирилмоқда. Улар Москва, Уфа, Тошкентда даволанишлари учун 235 минг сўм ажратилди. Бундай мисоллар кўп. Асосий гап бунда эмас. Гап — меҳр-шафқат ва оқибатда. Зотан, дунёнинг таянчи ҳам ана шунда.

«ШУКРОНА» — ЯНГИ ДАСТА

Боғишамол туман ҳокимияти маданият ишлари бўлими қошида «Шукрона» ашула ва рақс дастаси ташкил этилди.

Дастанинг концерт дастуридан «Қизиқчи-91» кўрик танловининг голиби Худойберди Зиёдов, истеъдодли хонанда Фарҳод Ҳалимов ижросидаги ҳандалар, дилрабо қўшиқ ва рақслар ўрин олган. «Шукрона»нинг бадиий раҳбари Республикада хизмат кўрсатган маданият ходими Равшан Ҳамроқуловнинг мумтоз қўшиқлари ҳам кўпчиликка манзур бўлади, деган умидламиз.

ХУШРЎЙ БЎЛИШНИ ХОҲЛАЙСИЗМИ?

Вилоят марказида косметология шифохонаси очилиши хушрўй бўлишни хоҳловчи наманганликларни хурсанд қилди. Бу гузаллик маскани шифокор Сирожиддин Камоловнинг ташаббуси билан ташкил этилди. Юқори малакали мутахассислар Москвадаги косметология илмий-тадқиқот институтида тажриба ўрганиб, Сирожиддин Камолов раҳбарлигида ҳожатманд кишиларга ёрдам бермоқдалар. Улар ажинларни, туғма доғларни бартараф этиш, юздаги турли нуқсонларни тузатиш юзасидан нафис операция ўтказадилар.

Бу ерда тиш кавагини тўлдириш, ясама тиш қўйишдан ташқари тиш оғриғининг олдини олиш билан ҳам шуғулланишади, тишни тўғри парвариш қилишни ўргатишади.

Бироқ янги шифохонанинг шароити кўнгилдагидай эмас. Косметолог шифокорлар шаҳарнинг бошқа чеккасида ижарага олган операция хонасидан ташқари, бу ерда беморлар қабул қилинадиган атиги битта хона бор. Бу эса беморлар учун кийинчилик туғдирмоқда. Суғ билан таъминлашдаги узилишлар ҳам муаммоларни келтириб чиқармоқда.

Наманган мутахассислари зарур ва муҳим иш бошладилар. Бироқ уларнинг ёрдами нақадар самарали бўлмасин, ҳозир шифокорларнинг ўзлари малдага муҳтож бўлиб туришибди. Акс ҳолда наманганликлар Москва косметологлари ҳузурига бориш учун пул тўплашга мажбур бўладилар.

(ЎзА).

● ХОТЯ ПИСЬМО НЕ ОПУБЛИКОВАНО

ТЕЛЕФОН РАБОТАЕТ НОРМАЛЬНО

В редакцию пришло письмо от жителя г. Ташкента майора в отставке Н. Терегулова. Автор жаловался на работников АТС-42: «...Со своего телефона и продолжительное время не могу звонить абонентам АТС, номера которых начинаются с цифр 1, 2, 3, 5, 6, 7, 8. Мои неоднократные просьбы дежурным в течение более месяца не дали никаких результатов».

Письмо ветерана редакция направила в Министерство связи Республики Узбекистан. О принятых мерах главный инженер Ташкентского городского производственного объединения телефонной связи и радиофикации Н. Чернов нам сообщил следующее:

«По поручению Министерства связи Республики Узбекистан письмо Н. Терегулова по вопросу неудовлетворительной работы телефона внимательно рассмотрено. Действительно, из-за повреждения межстанционного кабеля с АТС-42 не было выхода на узлы: «2», «3», «4», «5»...

В настоящее время работа кабеля восстановлена. Телефон работает нормально».

«ЯНГИ КУН» — ГАЗЕТА РЕГИОНА

Вышел в свет первый номер межреспубликанской центральноазиатской газеты «Янги кун» («Новый день») на узбекском языке. Как известно, эта газета, рассчитанная на широкий круг читателей в регионе, с марта этого года начала издаваться на русском языке. В дальнейшем планируется ее выпуск на языках всех коренных народов, населяющих Центральную Азию, а также на английском языке.

Первый номер газеты «Янги кун» состоит из восьми полос большого формата, насыщен актуальными материалами о жизни и проблемах республик Центральной Азии.

(Корр. ЎзА).

● БИР ЧИМДИМ ТАБАССУМ

ҲАНДАЛАР

Бир киши эрталаб хотинига мақтанди:

— Ҳар куни соқолимни олаётганимда ўзимни ўн ёш яшаргандай сезаман.

Хотини деди:

— Ундай бўлса, кечқурун ҳам олинг соқолингизни, дадаси.

***

— Уйингизда ким хўжайин?

— Албатта мен. Хотиним буюрган ишни мен бажараман, у эса ҳеч қачон эътироз билдирмайди.

***

Механизатор гараж мудиридан сўради:

— Марҳамат қилиб айтинг-чи, ошкоралик дегани нима ўзи?

— Бу демак, энди сен мени бемалол танқид қилишинг мумкин.

— Қаерда бўлсаям-ми?

— Ҳа, хоҳласанг юзма-юз, хоҳласанг мажлисда.

— Менга ҳеч нарса бўлмайдими?

— Йўқ, ҳеч нарса бўлмайди, на ёқилги, на эҳтиёт қисм, на янги трактор.

***

Тиббиёт ҳамшираси жарроҳ ёнига келиб, арз қила бошлади:

— Мен бу ёрдамчингиз билан бирга ишлай олмайман, у мени ҳозиргина ўпиб олди.

— Кечирасиз, хоним, — деди жарроҳ лоқайдлик билан, — аммо мен бунақа ишларга анча кексайиб қолганман.

***

Хизмат сафарига кетган хотин эрига кўнгирок қилди:

— Мушукчамиз яхшигина юрибдими?

— Ўлиб қолди.

— Қандай даҳшат! Наҳотки шу шумхабарни бир оз юмшоқроқ қилиб айтолмасангиз! Масалан, мушукчамиз томда ўтирган эди, тўсатдан йиқилиб ҳалок бўлди...

— Тушунарли.

— Хўш, ойимларнинг аҳволлари қалай?

— Томда ўтирибдилар...

***

Автоматдан нишонга отиб, биронта ҳам очко ололмаган аскарга командири деди:

— Уят! Ўнта ўқ узиб, лоақал биттасини ҳам теккиза олмабсиз-а. Армиягача қаерда ишлагансиз ўзи?

— Футболчи эдим...

***

— Қаранг, бу эгизаклар қандай чиройли!

Улар бир-бирига жуда ҳам ўхшайди-я!

— Ҳа, тўғри айтасиз, айниқса анаву чап томонда турганн...

***

— Узоқдан кўриб, сизни акангизми, деб ўйлабман. Кейин, менга ўзингиз бўлиб кўриндингиз. Энди қарасам, бу сиз эмас экансиз, аксинча сизнинг акангиз экан.

***

— Арақ ичасизми? — деб сўради шифокор кабинетига кириб келган беморидан.

— Йўқ, раҳмат, доктор. Мен ҳозир ресторандан келаяпман.

***

— Эркакларга ҳайронман, уларга бир гап айтсанг, бу қулоғидан кириб, унисидан чиқиб кетади.

— Аёлларга бир гап айтсанг, иккала қулоғидан кириб, оғзидан чиқади.

***

— Кеча дўконингиздан бир стул сотиб олган эдим. Уйга олиб борганим заҳоти синиб қолди...

— Нима, унинг устига биров ўтирдими?

***

— Айрим оғир юқумли касалликларни тарқатувчи микроблар пул орқали одамларга ўтиб, хатто ўлдириши мумкинлигини ўқидим...

— Нималар деяпсан?! Ростданми? Ундай бўлса, дарров менга беш мингталикдан бешта бер — яшаш жонимга тегиб кетди...

Тўпловчи
Х. ЖУМАНАЗАРОВ.

ЭКОЛОГИ ИЗ ЗАРУБЕЖЬЯ — В УЗБЕКИСТАНЕ

Помочь нашей республике в решении экологических проблем — с этой гуманной целью в Узбекистане побывала группа специалистов из международной общественной организации «Джи ди ай интернэшнл».

Эксперты из США, Великобритании, ЮАР приняли участие в двухмесячной экспедиции, которая проходила в Ташлакском районе Ферганской области и Навоийском районе Навоийской области. Здесь были проведены комплексные, экологические и санитарные исследования.

— Наша организация направила нас в Узбекистан для того, чтобы получить точную информацию о состоянии окружающей среды в неблагополучных в экологическом отношении районах, с тем, чтобы квалифицированно и обоснованно составить программу помощи, — говорит руководитель группы Дин Норби. — Мы благодарны за содействие в работе специалистам Государственного комитета по охране природы Узбекистана и с удовлетворением отмечаем совпадение результатов наших исследований.

По итогам экспедиции группа международных экспертов подготовила предложения по оздоровлению экологической ситуации в исследованных районах. Предусматриваются помощь медикаментами, оборудованием для контроля за состоянием окружающей среды, денежными средствами для создания очистных сооружений, другие меры. Намечена обширная программа взаимодействия с экологами Узбекистана.

Н. ШУЛЕПИНА
(корр. ЎзА).

● ТУРФА ОЛАМ

ХОҲ ИШОНИНГ, ХОҲ...

ИЖОДИЙ қобилиятини умрининг охиригача сақлаб қолган кишилар бизга маълум ва улар ҳақида кўплаб мисоллар келтириш мумкин. Масалан, 91 йил умр кўрган юнон файласуфи ва драматурги Софокл «Эдип Колонда» номли трагедиясини 89 ёшида яратди.

***

99 ИИЛ яшаган венециялик машҳур мусаввир Бечеллио Тициан ҳаётининг сўнгги йилларида «Муқаддас Себестиан», «Христнинг кўз ёшлари» сингари Венеция уйғониш даври мактабининг энг юксак ютуқларига мансуб бўлган полотно (сурат)лар муаллифи бўлди.

***

89 ИИЛ умр кўрган италиялик ҳайкалтарош, мусаввир, ўймор ва шоир Микеланжело Боунарротини қариган чоғида ҳам ижод илҳоми тарк этмади. У ҳаётининг сўнгги кунларигача чарчоқ билмай ишлади.

Микеланжело ўз асарларидан бири «Крестдан олиниш»ни ҳайкалтарошлар гуруҳи билан 81 ёшида тугатди. Бу ҳайкалтарошлик асари устида 6 йил ишлашга тўғри келди. Машҳур ҳайкалтарошлик асари «Пьета»ни ниҳоясига етказганда эса ўлимига атиги бир неча кун қолган эди.

***

88 ИИЛ яшаган Жузеппе Верди 75 ёшида «Отелло» операсини, 80 ёшида эса сўнгги операси — «Фальстаф»ни тугатди.

***

83 ИИЛ умр кўрган мусаввир И. К. Айвазовский ҳаётининг охирги икки йилида «Денгиз кўрфази» ва «Крим соҳилларидаги сокинлик» номли асарларини яратди. Энг кексайиб қолган пайтида ижодий режа ва ниятлари шу даражада тўлиб-тошиб кетди-ки, энди у уларни рўёбга чиқаришга улгуролмай қолишдан ташвишлана бошлади. «Туркия кемасининг портлаши» номли полотносини эса у ҳаётининг сўнгги кунида ниҳоясига етказди.

***

РУС МУСАВВИРИ Илья Ефимович Репин ҳам умрининг охирги кунларигача тинимсиз меҳнат қилди. Қариган пайтида ўнг қўли яхши ишламай қолиб, чап қўлида расм солишни ўрганди. 86 ёшли Репин ўлимига оз муддат қолганида янги катта асар — «Гопак» (украин халқ рақси ва унинг куйи) устида кўтаринки руҳ ва жўшқинлик билан ишлай бошлади.

Тайёрлаган
П. РАҲИМОВА.

ЛИЦЕЙ ГОТОВИТ ПРОФЕССИОНАЛОВ

Первый на селе лицей в Хорезмской области готов принять учащихся в Янгиарыкском районе. В здании недавно возведенной школы имени Горького завершается оборудование кабинетов компьютерами, другой техникой, а приемная комиссия проводит тестирование претендентов, желающих стать лицеистами. Всего их будет 200 человек.

Специализация этого учебного заведения — математика, физика, информатика; обучение будет проводиться по самым современным методикам. Учащиеся, успешно завершившие 11-классное обучение, по направлениям хозяйств района будут направляться на учебу в престижные вузы республики, других стран. Как считают организаторы лицея, он явится надежной базой для подготовки кадров, столь необходимых хозяйствам и предприятиям Хорезмской области.

(ЎзА).

И. о. редактора
И. К. АБДУКАРИМОВ.

АДРЕС РЕДАКЦИИ: 700031 ТАШКЕНТ, ул. САЙЁРНАЯ, 21 — ТЕЛЕФОНЫ

Зам. редактора — 56-17-98; отв. секретарь — 56-04-60. Отделы: воинской службы и воспитательной работы — 69-35-55; по связям с государственными и общественными организациями — 56-02-49; массовой работы и спорта — 56-08-72; культуры и организации досуга — 56-03-48; социологии и рекламы — 56-54-76; подписки — 56-03-46; заказов — 56-18-44. Начальник издательства — 56-04-90; дежурный — 56-09-81, бухгалтерия — 56-03-82.

ГАЗЕТА ЗАРЕГИСТРИРОВАНА В ГОСУДАРСТВЕННОМ КОМИТЕТЕ РЕСПУБЛИКИ УЗБЕКИСТАН ПО ПЕЧАТИ.

Рег. № 000159.

Подписка на газету «Ватанпарвар» принимается в органах почтовых предприятий концерна «Узбекистон почтаси» (индекс 64617). Оформить подписку можно и непосредственно в редакции. Организаторы подписки должны доставить в редакцию заказ в двух экземплярах, абонементы и доставочные карточки, деньги или банковское поручение.

КАК ПОДПИСАТЬСЯ НА ГАЗЕТУ «ВАТАНПАРВАР»!

Заказ № 0457.