ВАТАНПАРВАР

УЗБЕКИСТОН РЕСПУБЛИКАСИ МУДОФАА ВАЗИРЛИГИНИНГ МАРКАЗИЙ МАТБУОТ ОРГАНИ

● 1995 йил, 20 июнь, сешанба № 73 (555). ● Сотувда эркин нархда

Газета 1992 йилнинг 24 июнидан чиқа бошлаган.

ЦЕНТРАЛЬНЫЙ ПЕЧАТНЫЙ ОРГАН МИНИСТЕРСТВА ОБОРОНЫ РЕСПУБЛИКИ УЗБЕКИСТАН

● Вторник, 20 июня 1995 г. № 73(555). ● В розницу — цена свободная

Газета издается с 24 июня 1992 г.

Ратные будни воинов-узбекистанцев

На занятиях—как в бою

Чтобы солдат, сержант в совершенстве владели вверенной техникой и оружием, им надо тренироваться. Танкисту, например, — вести огонь по движущимся целям, мотострелку — приобретать навыки в совершенствовании маневра и умелом использовании всех видов оружия в бою.

Создать поучительную, приближенную к боевой обстановку на занятиях—дело непростое. Более того, если танкистам или мотострелкам на поле боя противостоит мишенный противник, то для нас, зенитчиков, в этом вопросе возникают значительные трудности. Ведь вести стрельбу по воздушным целям значительно сложнее. Но именно это и является основным в процессе обучения воинов зенитных подразделений.

На занятиях при ведении воздушного боя мы используем все возможности для качественной отработки учебных тем. При этом руководителю приходится имитировать воздушные цели, особенно на ночных занятиях. Используются для этого осветительные ракеты.

Насколько эффективны они в процессе обучения зенитчиков, судить не берусь. Но постоянные тренировки и стрельбы из зенитных установок позволяют воинам быстро поражать движущуюся воздушную цель.

Приведу пример из зимнего периода обучения перед началом контрольных занятий. На одном из них присутствовал старший начальник. И зенитчики показали свое умение. Расчеты в ночных условиях действовали слаженно, с перекрытием установленных нормативов.

Вот зенитные установки заняли боевую позицию. Уверенно управляют ими рядовые Максим Дэнке и Нурали Абдуллаев. Все предельно внимательны и ждут появления цели.

Неожиданно в небо огненной дугой врезается осветительная ракета. Зависнув над позицией, она имитирует воздушную цель. Спустя несколько секунд к ней потянулись огненные ниточки трассеров, выпущенных из обеих зенитных установок. Более точным был наводчик рядовой Максим Дэнке. Закончив стрельбу, воины доложили о выполнении учебно-боевой задачи. После краткого разбора действий специалистов отработка упражнения повторилась. На этот раз огонь велся более прицельно. Старший начальник высказался тогда за более творческий подход командиров к обучению зенитчиков.

Такая возможность предоставилась нашему зенитному подразделению позже, когда мы участвовали в тактическом учении. Бой с наступающим «противником» вел танковый батальон. Нам была поставлена задача отражать нападение с воздуха.

Огонь из установок мы вели на нескольких этапах учения. Чем показательно было это занятие? Прежде всего, вертолеты «противника» имитировались мишенями. Установленные на высоте, они были хорошей целью для наших наводчиков.

Может сложиться впечатление, что все шло на учении по плану. Мол, подняли цель, мы отработали по ней и отошли на другие позиции. Это не совсем так. Пришлось решать немало вводных, и тогда от командира и солдат требовались инициатива, смелость в принятии решения.

Были и трудности в учебном бою, когда наши установки по тем или иным причинам не совсем эффективно поддерживали танкистов. Например, при отходе с заранее подготовленных позиций мы замешкались, было потеряно драгоценное время. Можно сказать, упустили на несколько минут свой шанс в бою.

С каждым днем все интенсивнее идет летняя боевая учеба. Для воинов-зенитчиков предоставляется хорошая возможность совершенствования своего мастерства и недопущения таких ошибок, о которых мы говорили выше. А при творческом подходе к проведению занятий командирами, при инициативных действиях специалистов можно в короткие сроки научиться метко поражать воздушного противника.

Старший лейтенант М. ГИЯСОВ.

ИЛҒОРЛАР САФИДА

Бўлинма ҳарбий хизматда ёшларни жипслаштирувчи омил ҳисобланади. Ҳар бир шарафли ишингиз — бўлинмага ютуқ олиб келса, камчиликларингиз унинг обрўсига путур етказиши мумкин. Шижоатли, тиниб-тинчимас, ғайратли Ватан мудофаачилари ҳамиша ўз бўлинмалари шарафи учун жон куйдириши, командирлар олқишига сазовор бўлишган.

Яқинда биз хизмат қилаётган бўлинма аъзоларининг машғулотларда, тартиб-интизом ҳамда қоровуллик хизматида кўрсатган хизматлари натижаси кўриб чиқилди. Унда ўзининг намунали хулқи, одоби, хизмати билан барча тайёргарликларда юқори кўрсаткичларга эришган оддий аскар М. Мирдадаев голиб деб топилди.

Маматхон ҳарбий хизматга келган дастлабки кунларидаёқ, сергаклиги, ўз ишига масъулият ила ёндашиши билан бошқалардан ажралиб турар эди. Шу сабаб бўлса керак, Маматхон Мирдадаев тез орада илғор жангчилар сафидан ўрин олди.

Ёзги ўқув мавсумида Мирдадаев юксак кўрсаткичларга эришишга ахд килган. Ва ҳар бир машғулотда у ғайрат-шижоат билан ҳаракат қилиб, ўз сўзининг устидан чиқмоқда.

Оддий аскар А. МАМАЮСУПОВ.

Командир отделения военных водителей старший сержант Дмитрий Пивоваров по праву является одним из лучших в своем воинском коллективе. Он отлично знает технические и эксплуатационные возможности своего «КамАЗа», содержит автомобиль в постоянной готовности, в совершенстве владеет техникой вождения в различных дорожных условиях. Кроме того, при перевозке грузов Дмитрий строго руководствуется нормами и правилами погрузки, размещения и укладки их в кузове автомобиля, умело применяет средства малой механизации при выполнении погрузочно-разгрузочных работ.

Передовой водитель каждый раз перед выездом на линию внимательно осматривает свою машину, тщательно изучает предстоящий маршрут движения, его особенности. Да и по прибытии в парк он старательно проводит техобслуживание, придирчиво осматривая технику.

Сослуживцы уважают младшего командира и за его постоянную готовность прийти на помощь товарищу, поддержать советом, а при необходимости — взять на буксир. При выполнении поставленных задач Д. Пивоваров стремится четко организовать дело, быть примером для подчиненных.

На снимке: старший сержант Д. Пивоваров.

Фото А. МАНТРОВА.

НАУЧИЛИСЬ МНОГОМУ

Интересно и увлекательно проходят занятия по общественно-политической подготовке в группе, где руководителем старший лейтенант М. Ганпов. На них слушатели рядовые А. Рахматуллаев, З. Досимкулов и их сослуживцы узнают многое не только о военно-политической обстановке в регионе, но и об истории родного Узбекистана.

Лучшему усвоению пройденных тем способствуют ежедневный просмотр телевизионной программы «Ахборот», регулярные информации военнослужащих о событиях в стране и мире. Да и в свободное от службы время солдаты часто собираются вместе, обсуждают наиболее интересные события в мире.

Общественно-политические занятия стали для рядовых А. Рахматуллаева, З. Досимкулова, Х. Жаббарова и других слушателей окном в мир, благодаря им они еще лучше узнали родной Узбекистан, прониклись чувством личной ответственности за его мирную жизнь и безопасность.

Рядовой М. ГУБАЙДУЛЛИН.

С ЗАДАЧЕЙ СПРАВИЛИСЬ

Когда в пять часов утра дежурный по роте сержант Х. Хамдамов поднял личный состав по учебной тревоге, некоторые, только начавшие службу солдаты растерялись. Но тут сказалась отличная подготовка командиров отделений младших сержантов Т. Абдуллаева и А. Абдумуминова. Они четко подавали команды, быстро организовали получение оружия и боеприпасов, снаряжения и противогазов. В результате к прибытию офицеров подразделение было полностью готово выполнять поставленную задачу.

Нельзя не сказать несколько добрых слов и о старшем водителе рядовом Р. Азизове и водителе БТР рядовом Ш. Тоджиеве. Оба они возглавили убывавших в парк водителей и сумели в короткий срок полностью подготовить всю технику подразделения к выезду.

Подводя итоги занятия, старший начальник отметил умелые действия названных военнослужащих и поставил их действия в пример всему личному составу.

Рядовой М. МИРЗАРАХМАТОВ.

Ёзги ўқув мавсумини зўр уюшқоқлик билан бошлаган қуролли ҳимоячилар ўз жанговарлик маҳоратларини янада мукаммаллаштиришга астойдил бел боғлаганлар. Қисм ва бўлинмалар шахсий таркиби барча ўқув машғулотларда юқори кўрсаткичларни қўлга киритишни қатъий мақсад қилган. Жумладан, «Жасорат» медали соҳиби, капитан Камолиддин Жамолович Низомов (суратда) қўл остидаги аҳил жамоа ҳам Ватан посбонидек шарафли номни ёруғ юз билан оқлаб келмоқда.

ЯНГИ УФҚЛАР ЁР БЎЛСИН!

Ўшанда, уч йил муқаддам, ўз истагига кўра Чернигов вилоятидаги қисмдан Термиз гарнизонига йўлланиб, рота командири этиб тайинланган Камолиддин шахсий таркиб билан танишгач, ушбу жамоанинг энг етакчи бўлинмалар қаторидан жой олишига қатъий ишонч ҳосил қилди. Қозон шаҳридаги танк командирлари олий ҳарбий билим юртини муваффақиятли битириб, бир неча йил взвод командири вазифасида пухта тажрибага ҳосил қилган, етук малакали мутахассис офицер илк кунданоқ мукаммал режа асосида иш олиб борди.

Камолиддин энг аввало қўл остидаги посбонларнинг ҳарбий хизматга чақирилгунга қадар бўлган фаолиятларини, уларнинг қобилият ва имкониятларини чуқур ўрганди. Масалан, ҳар бир солдат ота-онасига шахсан ўзи мактуб йўллаб, фарзандларининг феъл-атворини, нималарга қодир эканликларини, қандай қизиқиш ва касблари борлигини атрофлича ёзиб юборишларини илтимос қилди. Натижа кутилгандан ҳам аъло бўлди. Жавоб мактублар таҳлили рота командирига ҳар бир солдат ҳақида аниқ тасаввурга эга бўлиш, унинг етакчи посбон бўлиб етишиши учун тўғри йўл топа билишга имкон яратди. Жумладан, ҳарбий техника ва жанговар қуролларни бириктиришда, вазифа ва топшириқлар юклатишда таҳлил натижаларидан ҳам унумли фойдаланди.

Тажрибали командир шахсий таркибга нисбатан ҳурмат-эътиборли муносабатни устивор омил деб билди. Ўз ўрнида взвод командирларидан ҳам ана шуни талаб қилди. Ҳар бир солдатнинг кайфиятини илғай билиш, уни моддий ва маънавий рағбатлантириш — муваффақиятнинг асосий негизларидан бири эканлигини доимо ёдда тутди. Натижада, ротада ўзига хос анъаналар вужудга келди. Мисол учун, солдатнинг туғилган кунида умумийғилиш ўтказилиб, офицер ва кичик командирлар, сафдошлари унга самимий истакларини изҳор этадилар, бутун жамоа номидан совға тақдим қиладилар. Фақат ота-онаси юборган мактуб орқали эмас, бевосита шахсий таркиб томонидан ҳам табрик сўзларини эшитган посбоннинг навбатдаги ўқув машғулотларида янада аъло кайфият ва зўр интилувчанлик билан қатнашиши муқаррар.

Шахсий таркибнинг дам олиш соатларини янада унумли ва мазмунли ўтказиш мақсадида ҳам Камолиддин қатор режаларини амалга оширди. Чунончи, шанба, якшанба кунлари жамоавий маданий чиқишларни ташкил этди. Турли вилоятлардан хизматга чақирилган жангчилар «Термиз ота» зиёратгоҳига борқб, «Дўстлик кўприги»да бевосита айланиб, Сурхондарё ҳақида ёрқин ва унутилмас таассуротлар олдилар, гўзалликлардан баҳраманд бўлдилар. Шу ерда хизмат қилаётганликларидан фахру ифтихорга тўлдилар, она-Ватанга бўлган меҳр-муҳаббат туйғулари янада жўш урди...

Юқори маррани кўзлаган рота командири ўз ўрнида талабчанликни бир сония бўлса-да сусайтирмади. Тартиб-интизом, ҳарбий Низом қоидаларига озгина бўлсада риоя этмаслик — қўпол хатоларга олиб келишини ҳар бир посбонга тушунтириш ишида толмади. Ушбу тадбирларда взвод командирлари — катта лейтенант Шоир Отажонов, лейтенант Алишер Тўғиловлар Камолиддинга улкан кўмак бердилар.

Амалга оширилган виждонан меҳнат ўз самарасини кўрсатди. Рота тобора етакчи бўлинмалар қаторида тилга олина борди. Чунончи, ўтган мавсум ўқув машғулотларида капитан К. Низомов бошчилигидаги рота жамоаси қисм бўйича энг юқори хизмат кўрсаткичларига эришишга муваффақ бўлди. Бўлинма шахсий таркиби барча ўқув машғулотлар бўйича аъло натижаларни қўлга киритиб, етакчилик шоҳсупасини эгаллади.

... Мустақиллигимизнинг уч йиллигига бағишланган йиғилиш тантанали равишда очилди. Қисм командири табрик нутқи сўзлаб, аълочи офицер ва прапоршчиклар, сержант ва оддий аскарларни рағбатлантириш ҳақидаги буйруқларни ўқиб эшиттирди.

Дастлаб эса энг қувончли хушхабар — Президентимиз Ислом Каримовнинг Фармонига биноан капитан Камолиддин Низомовнинг «Жасорат» медали билан тақдирланганлигини фахр ила эълон қилди.

Капитан К. Низомов жорий йил ёзги ўқув мавсумида янги ютуқларни қўлга киритишга азму қарор қилган. Унинг амалга ошираётган режа ва тадбирлари кенг кўламли. Боис, ёзги ўқув мавсуми арафасида маҳоратли офицер хизмат мавқеи кўтарилиб, ҳозирда у батальон командири вазифасини бажариб келаяпти. Қисм командири томонидан билдирилган катта ишончи шараф ила оқлаб, мазкур мавсумдаги илк ўқув машғулотларидаёқ юқори натижалар кўрсатишга муяссар бўлмоқда.

Жўмладан, батальоннинг катта лейтенант Алишер Тўғилов командирлик қилаётган ротаси шахсий таркиби сафда ва якка шахдам юриш, ижтимоий-сиёсий, нишонга отиш каби бўлиб ўтган ўқув машғулотларда пухта малакага эга эканликларини аъло даражада намоён эта билдилар.

Сержантлар — Ўлмас Эшбоев, Лазиз Йўлдошев, кичик сержант Асадулла Қодиров, оддий аскар Абдулла Бердиқулов каби бўлинма посбонлари зўр уюшқоқлик билан ўтказилаётган ўқув машғулотларида фақат аъло натижаларни қўлга киритмоқдалар. Жумладан, нишонга отиш бўйича ўқув тайёргарликда Асадулла моҳир мерган эканлигини яна бир карра исботлади. Шу билан бирга у тажрибали кичик командир сифатида ёш сафдошларининг ҳарб илми борасида пухта сабоқ олишлари учун ҳам бош-қош.

— Ватан посбонларининг аъло хизматлари туфайли «Жасорат» медали нишондори бўлдим,—дейди капитан К. Низомов суҳбат чоғида.— Шахсий таркибимиз ҳарб илмига чанқоқлиги, интилувчан ва ғайратчанлиги туфайли ўқув машғулотларида фақат юқори натижалар кўрсатишга ҳаракат қилмоқдалар. Мақсадимиз — келажаги буюк Ўзбекистонимиз мустақиллигининг тўрт йиллигини юксак жанговар тайёргарлик намуналари билан кутиб олишдан иборат.

... Камолиддиннинг туғилган куни. Юлдузхон байрам дастурхонини безаш билан овора. Достон ойижонисига ёрдам бераяпти. У синглиси Шафоатни йиғлатмасдан ўйнатиб ўтирибди. Улар дадажониси учун ажойиб совға олиб қўйишган...

Қисмда эса навбатдаги ўқув машғулоти авжида. Камолиддин ҳар бир посбоннинг жанговарлик маҳоратини тоблаш билан машғул...

Ҳа, аъло хизмат — оила тинчлиги, юрт равнақи. Камолиддинни таваллуд топган куни билан муборакбод этиб, шарафли хизматида унга янги уфқлар тилаб қоламиз.

Катта лейтенант Ш. ИКРОМОВ, «Ватанпарвар» мухбири.

ЧИТАЙТЕ В НОМЕРЕ:

2 ЕЗГИ МАВСУМ ЎҚУВ МАШҒУЛОТЛАРИ АВЖИДА

3 МАССОВАЯ ПРИВАТИЗАЦИЯ — НЕ КАМПАНИЯ, А ВЕЛЕНИЕ ВРЕМЕНИ!

4 ВАТАНПАРВАРЛИК — ИНСОННИНГ ЭНГ ОЛИЙ ФАЗИЛАТИ

РЕСПУБЛИКАДА — В РЕСПУБЛИКЕ

Яқинда Навоий шаҳридаги «Темир йўл олди» маҳалласида бир сменада 14 турда 2500 килограмм нон ва қандолат маҳсулотлари ишлаб чиқарадиган цех ишга туширилди. Вилоят ҳокимлиги ва ишбилармонларнинг ҳар икки мамлакатга эркин ташриф буюриши, шунингдек, консуллик соҳасида ҳамкорликни йўлга қўйиш тўғрисидаги битимлар имзоланди.

***

Наманган вилоятининг Янгиқўрғон туманида навбатдаги ким ошди савдоси бўлиб ўтди. Гарчи савдога қўйилган барча магазин, уй-жой объектлари ўз харидорини топган бўлса-да, одатдагидек, бу гал ҳам якка уй қуриш учун мўлжалланган ер участкаларига талаб катта бўлди. Харидорлар 25 та ана шундай участкани сотиб олишди.

***

Чирчиқ трансформатор заводи маҳсулотлари республикамиз металлургия, нефтни қайта ишлаш, темир йўлларини электрлаштириш, қоғоз ишлаб чиқариш ва бошқа халқ хўжалиги соҳаларида муваффақиятли қўлланилмоқда.

***

Приступил к жатве крупнейший поставщик зерна колосовых в Самаркандской области — Джамбайский район. Пшеничную ниву бороздят свыше 80 комбайнов.

На днях парк пополнится еще девятью новыми агрегатами. Джамбайцы должны убрать хлеба с 17.337 гектаров за полтора месяца.

***

В Ташкенте состоялся технический семинар руководителей объединений городского электротранспорта стран Центральной Азии, России, Украины и Беларуси.

На семинаре были заключены контракты на 7 миллионов долларов на приобретение новых троллейбусов ЗИУ, усть-катавских трамваев, строительство троллейбусной линии.

***

Согласно Указу Президента нашей страны «О мерах по активизации участия Республики Узбекистан в возрождении Великого шелкового пути и развитию международного туризма» в Бухаре так же, как и в других исторических городах республики, предусмотрено создать свободную экономическую зону международного туризма. Такая постановка дела привлечет в этот древний город еще больше иностранных туристов.

ҲАМДУСТЛИКДА — В СОДРУЖЕСТВЕ

Грузия Ташқи ишлар вазири Александр Чикваидзенинг Туркияга расмий сафари давомида, Грузия билан Туркия ўртасида дипломатлар ва ишбилармонларнинг ҳар икки мамлакатга эркин ташриф буюриши, шунингдек, консуллик соҳасида ҳамкорликни йўлга қўйиш тўғрисидаги битимлар имзоланди.

***

Тожикистонда «Кўкнори-95» номли ғиёҳвандликка қарши кенг кўламли кураш ўтказилмоқда. Тожикистон Ички ишлар вазирлиги матбуот хизматининг хабарига кўра, тадбир бошлангандан буён шу кунгача 200 минг туп кўкнори кўчати йўқ қилинган.

***

Украинанинг Николаев шаҳрида тарқалган вабо касаллигининг олдини олиш ҳамон қийин бўлмоқда. Республика саломатлик марказининг хабар беришича, шу кеча-кундузда яна 11 киши касалхонага ётқизилди. Касалланганларнинг барчаси огоҳлантирилганига қарамай, Жанубий Буг дарёсида чўмилган ёки мазкур дарё балиғини истеъмол қилган.

***

Вчера боевики Ш. Басаева во главе со своим командиром покинули Буденновск на предоставленных им автобусах. 147 боевиков забрали с собой примерно столько же заложников, а остальные были освобождены. Отряд Басаева взял курс в сторону Чечни.

***

13 общественно-политических организаций выдвинули своих кандидатов в парламент Армении — Национальный совет.

***

Правительство Республики Кыргызстан приняло решение об усилении контроля над вывозимыми из страны цветными и черными металлами. Согласно этому решению, местные власти в течение трех месяцев должны представить правительству проект закона об упорядочении операций по продаже цветных и черных металлов.

ЖАҲОНДА — В МИРЕ

Литва Президенти Альгирдас Бразаускас ўз мамлакатининг Европа Иттифоқига уюшган аъзо бўлгани бугунги кунда Литва ҳаёти учун ўта муҳим эканини таъкидлади.

***

Шимолий Корея Республикаси ядро қуролларини тарқатмаслик ҳақидаги шартнома муддатини узайтиришга қаршидир, деб баёнот берди мазкур мамлакат Ташқи ишлар вазирлиги. Чунки, ушбу қуролга эга давлатлар ўз ядровий аслаҳаларининг тўлиқ йўқ қилиниши муддати борасида ҳеч қандай мажбурият олмаяптилар, дейилади баёнотда.

***

Шри-Ланканинг ҳукумат қўшинлари билан мамлакатда ўзининг мустақил давлатини тузишга уринаётган «Тамил Илама» — «Озодлик йўлбарслари» гуруҳи ўртасида ҳамон қонли тўқнашувлар юз бермоқда. Яқинда мазкур гуруҳ жангарилари мамлакат шарқида жойлашган ҳарбий базага ҳужум қилди. Натижада, ҳукумат хавфсизлик кучларининг 15 нафарга яқин аскари ҳалок бўлди.

***

Генеральный секретарь ООН Бутрос Гали предложил Совету Безопасности продлить срок действия миссии ООН в Таджикистане до 16 декабря нынешнего года.

***

Министр обороны Китая Ги-Лаотянь отменил свой визит в США в связи с выдачей визы тайваньскому президенту Ли-Тяньху для совершения частного визита в Соединенные Штаты.

***

Сараево вновь содрогается от мощных взрывов. Оставив без внимания многочисленные предупреждения международных посредников в югославском конфликте, боснийское мусульманское правительство начало самое крупное за всю войну наступление на позиции сербов, на этот раз в северо-западных пригородах Сараево.

(По материалам печати и информационных агентств).

ВЫЕЗДНАЯ РЕДАКЦИЯ В ПОЛЕ

ЁЗГИ МАВСУМ ЎҚУВ МАШҒУЛОТЛАРИ АВЖИДА

Яқинда «Ватанпарвар»нинг бир гуруҳ мухбирлари Қуролли Кучларимизнинг Нукус гарнизони бўлинмаларида бўлиб, ёзги мавсум ўқув машғулотларининг бориши, қўлга киритилаётган муваффақиятлар, шахсий таркибнинг яшаш ва дам олиш шарт-шароитлари билан танишиб, муштарийлар билан бевосита учрашиб қайтишди. Бу ҳақдаги материаллар билан газетамизнинг ушбу сонидан бошлаб танишиб борасиз. Ҳозир эса мазкур гарнизондаги Ватан посбонлари фаолиятини ёритувчи дастлабки хабар ва лавҳаларни эътиборингизга ҳавола этамиз.

Ўқувли сержант, моҳир командир

Мана, «Чақирув-95» баҳорги мавсумининг якунланганига ҳам бир оз бўлди. Ўз конституциявий бурчларини Қуролли Кучларимиз сафларида виждонан ўтаган забардаст ўғлонлар ўрнини яна соғлом-бақувват ёш йигитлар эгалладилар. Президентимиз ва халқимизга содиқ бўлишга қўлларида жанговар қурол билан Қасамёд қилдилар. Улар олдида турган энг асосий вазифа — ҳарб илми сир-асрорларини мукаммал эгаллашдир.

Бунинг учун, яъни ҳар бир ёш солдат жанговар техника ва қурол-яроғларни эпчиллик билан ишлата оладиган даражага етгунига қадар ҳарб илмидан анча сабоқ олади, кўп ўрганади, машқ қилади. Бунда уларга офицер ва кичик командирлари, тажрибали сафдошлари яқиндан ёрдам берадилар.

Шу кунларда қай бир ҳарбий жамоага ташриф қилишингиздан қатъи назар, у ерда солдатларнинг жанговар ёки ижтимоий-сиёсий, жисмоний ёхуд техник тайёргарлик машғулотларида фаол қатнашаётганликларининг гувоҳи бўласиз. Ушбу лавҳада взвод бўлинмаси командири кичик сержант Тоҳиржон Ўриновнинг шахсий таркибга сафда шахдам қадам ташлаб юриш, бошлиқларга ҳарбий Низом бўйича мурожаат қилиш қоидаларини ўргатиши ҳақида ҳикоя қиламиз.

Мустақил Ўзбекистон — серқуёш она-диёр. Ёзнинг илк кунлари. Офтобнинг юқори ҳароратли майин шабадаси юз, қўлу баданни иситади. Бироқ бу — ҳар куни эрталаб бадан тарбия қилиб, жисмонан чиниққан солдатларга кор қилмайди. Кичик командирнинг «Сафлан!» командаси янграши биланоқ, шахсий таркиб зум ўтмай, машқ майдонида бўйбасти бўйича саф тортди.

Талабчан командирнинг назарида қўл остидагилардан кимдир сусткашлик қилгандек сезилди чоғи, у «Тарқал!» дея буйруқ берди. Кичик сержант шу тариқа солдатларни яна уч-тўрт маротаба тарқатди ва сафга тизди. Шахдам қадамлар ташлаб юришга буйруқ беришдан олдин улар йўл қўйган камчиликларни атрофлича тушунтирар экан, жумладан шундай деди:

— Ҳар бир солдат сафдаги ўз ўрнини, яъни кимдан олдин ва кейин туришини жуда яхши билиши шарт! Саф тортилгач, ўрин алмашиш — интизом сустлиги аломатидир. Ҳозир ҳар ким сафдаги ўз жойини яхшилаб эслаб олсин! Машқни такрорлаймиз...

Бўлинма командирининг айтганидай қилинди: сафга туриш машқи бир неча бор такрорланди. Шахсий таркибнинг эндиги ҳаракати маъқул бўлди шекилли, у навбатдаги машғулот — сафда юриш қоидаларини бафуржа тушунтириш, ўзи амалда кўрсатиб берди.

— Сафда шахдам қадамлар билан юрилганда, — деди Тоҳиржон, — одимлаётган оёқ 15—20 сантиметр кўтарилиши ва унинг товони ер билан параллел бўлиши керак. Бундай ҳаракат «Саф қадамлари билан юрилсин!» командаси бўйича бошланади. «Саф қадамлари билан!» деб огоҳлантирилганда, гавда бир оз олдинга йўналтирилади, мустаҳкам турилган ҳолатда оғирлик кўпроқ ўнг оёққа ўтказилади. Ижро этувчи команда берилгач эса, тўлиқ шахдам қадам билан, чап оёқдан ҳаракат бошланади.

Бу пайтда қўллар ҳам ҳаракатда бўлади, яъни чап оёқ кўтарилганда, панжалари ярим букилган ўнг қўл олдинга йўналиб, белдаги камардан сал юқорироққа келади. Ўнг оёқ кўтарилганда — чап қўл шундай ҳолатни эгаллайди. Панжалари ярим букилган иккинчи қўл эса тўла орқага чўзилади. Ҳаракат пайти бош ва гавда тўғри тутилиб, фақат олдинга қаралади.

Кичик сержант ўргатганларини саф олдида ўзи намойиш қилганида, солдатлар, айниқса ёш солдатлар ҳавас билан кузатиб турдилар. Сўнгра бўлинма командири турган жойда шахдам қадамлар ташлаш қоидаларини, қандай командалар бўйича ҳаракат бошлаш, тўхташ лозимлигини яхшилаб тушунтирди.

Солдатлар бу машғулотларни талаб даражасида бажариш учун анча машқ қилишди. Кичик командир йўл қўйилган нуқсонларни кўрсатиб берди, уларни бартараф этиш учун нималарга асосий эътибор қаратиш кераклигини уқтирди. Сўнгра навбатдаги машғулотни шундай тушунтирди:

— Командирга мурожаат қилиш учун, унинг ёнига келишга беш-олти метр масофа қолганда шахдам қадамлар билан юришга ўтилади ва икки-уч метр қолганда тўхталади. Шу вақтнинг ўзида, аниқроғи оёқни қўйган заҳотиёқ ўнг қўл билан честь берилади ва мурожаат этилади. Масалан: «Ўртоқ лейтенант (капитан, майор...), оддий аскар... буйруғингизга биноан келди». Мурожаат қилиб бўлингач, қўл туширилади.

Кетишга рухсат олингач, ҳарбий хизматчи яна честь беради ва «Ҳўп бўлади», деб ўзи ҳаракат қиладиган томонга қайрилади. Бир одим отгач, (чап оёғини ерга қўйгач), қўлини тушириб, уч-тўртта шахдам қадам ташлайди. Кейин оддий юришда ёки чопган ҳолда ҳаракатини давом эттиради.

Унутмаслик лозимки, честь берганда ўнг қўл бармоқлари чўзилган ва бирга, кафт тўғри, тирсак елка баландлигида бўлиши, ўрта бармоқ бош кийимнинг остки четига тегиб туриши керак.

Сафда турган ҳарбий хизматчининг саф олдига чиқиши учун «Оддий аскар... сафдан... қадам олдинга», деган команда берилади. Ўз фамилиясини эшитган солдат «Мен», деб жавоб беради ва шахдам қадамлар билан саф олдига чиқади. Айтилган масофада тўхтагач, сафга қараб қайрилади.

«Оддий аскар... ҳузуримга» командаси берилганда ҳарбий хизматчи «Ҳўп бўлади», деб жавоб беради. Олдинги қатордан бир-икки қадам тўғрига юргач, командир томонга қайрилиб, қисқа йўл бўйича шахдам қадам ташлаб келиб, мурожаат қилади.

Агар бошлиқ томонидан чақирилган ҳарбий хизматчи сафнинг иккинчи қаторида турган бўлса, олдида турган солдат елкасига чап қўлини секин қўяди. Олдинги қатордаги солдат тўғрига бир қадам ташлайди ва ўнг оёғини ерга теккизмай, бир қадам ўнгга қўяди. Саф олдига чиқадиган солдат ўтиб бўлгач, яна ўз жойига туради. Биринчи қатордаги солдат саф олдига чиққанида, унинг ўрнини иккинчи қатордаги (унинг орқасидаги) ҳарбий хизматчи эгаллайди...

Биз она-Ватанга садқидилдан хизмат қилиб, бўлинма шахсий таркибига, айниқса, ёш солдатларга ҳарбий Низом қонун-қоидаларини қунт билан ўргатиб келаётган кичик командир фаолиятининг бир қирраси ҳақида ҳикоя қилдик, холос.

Кичик сержант Т. Ўринов хизмат қилаётган рота жамоаси асосан мана шундай кичик командирлар ва тажрибали солдатлардан ташкил топганлиги учун ҳам бу бўлинма шахсий таркиби қишки ўқув мавсуми якуний синовларида энг юқори натижаларга эришди. Жанговар, ижтимоий-сиёсий ва бошқа тайёргарликларда ўқувлилик, эпчиллик намуналарини кўрсатиб келаётган сержанту солдатларнинг бугунги асосий мақсадлари — ёзги ўқув мавсумида ҳам юксак кўрсаткичларни қўлга киритиб, ҳарб илмини пухта эгаллашдир.

Ўйлаймизки, солдатлар, шунингдек, сержантлар ҳам мазкур материал билан танишиб, ушбу мавзу бўйича ўзлари учун керакли «дон» оладилар. Шу боис ундаги баъзи деталлар кичик элементларигача ёритилди.

Капитан
Х. ЖУМАНАЗАРОВ.

ОРЗУИМ—ОФИЦЕР БЎЛИШ

Мана, она-Ватаним олдидаги олий бурчимни садқидилдан ўтадим. Хизматни тугатган кўплаб сафдошларим ота-оналари олдига ёруғ юз билан қайтиб боришди. Мен эса ҳамон қисмни тарк этгим йўқ. Шу қадар армияга ўрганиб, ёқтириб қолдим. Дилим бир эзгу максад — офицер бўлиш ишқи билан уриб туради.

Дастлаб жисмоний ва жанговар тайёргарликлар мен учун оғир кечганди. Кейинчалик аста-секин ўз устимда ишладим, барча қийинчиликларни енгиб ўтдим. Аввал кичик сержант, кейин сержант ва катта сержант унвонларига сазовор бўлдим.

Қўлимдан келганча ёш солдатларга билим ва кўникмаларимни ўргатдим, ўз тажрибаларим билан ўртоқлашдим.

Маънавият — инсоннинг алоҳида, такрорланмас хусусияти, бебаҳо бойлигидир. Маънавий баркамол жангчи ақл кучи билан кўплаб ғанимларни маҳв этиши шаксшубҳасиз. Мен ақл-идрокимнинг ўсишига ёрдам бергани учун батарея командирининг шахсий таркиб билан ишлаш бўйича ўринбосари Б. Аллаёровдан чексиз миннатдорман. У киши ёрдамида ўз-ўзимни чуқур англадим, бошқаларни тушунишни ўргандим.

Хизматни тамомлаш оларида катта ишонч билдириб менга старшина унвони беришди. Бундан бошим кўкка етди. Рост гап, шу қадар эъзоз-эҳтиромга сазовор бўлганим учун армияга минг раҳмат айтсам ҳам оз.

Айни пайтда Тошкент умумқўшин командирлар олий билим юртига ўқишга киришга тайёрланаяпман. Ягона орзуим — офицер бўлиб, ҳаётимни она-Ватан мудофаасига бағишлаш.

Старшина
Б. МИРЗАЕВ.

ЙИГИТЛИК СЎЗИМ

Ҳар бир йигит киши ўз-ўзига ҳисоб бериб туриши лозим. Мени якинда аъло хизматим учун кичик сержант унвони билан тақдирлашгач, сержант унвонига эришишга ҳам аҳд қилдим.

Ўзим Хоразм вилоятининг Янгиариқ районидаги Аваз Ўтар қишлоғида туғилиб-ўсганман. Отам ва онам нафақахўр. Кечагидек эсимда, улар мени хизматга кузатишаркан, «Яхши хизмат қил, юзимизни ерга қаратма», деб қайта-қайта такрорлашганди. Ҳар гал уларга хат ёзсам «Ўғилларингиз ўз йигитлик бурчини виждон ва масъулият билан ўтаяпти» деган калб амримни албатта қўшаман.

Қисмимизда барча шароитлар етарли эканлигини қайд этиб ўтиш лозим. Ёш солдатларга сафда юриш, жанговар, ижтимоий-сиёсий машғулотларни ўтказаяпмиз. Уларнинг кўпчилиги билимли, сергак ва чаққон йигитлар, астойдил хизмат қилишмоқда. Биз кичик қомандирлар эса улардан ёрдамимизни аямаяпмиз.

Кичик сержант
И. МАТНИЕЗОВ.

УСТОЗЛАРИМИЗ ИШОНЧИНИ ҚОЗОНИБ

Ҳарбий хизматнинг ҳар жабҳасини тўла англаб етгунга қадар, ёш солдатлар энг аввало тажрибали жангчиларнинг таянч-кўмагига суяниши табиий. Мен ҳам ҳарбий хизматга келгач, оддий аскарлар— Ҳ. Аббосхонов, Б. Пардаев, И. Ҳусанов, С. Тоҳировлардан жуда кўп нарсаларни ўргандим ва уларнинг ёрдами учун миннатдорман.

Ҳозирда мен хизмат бурчимни ўтаётган бўлинма аъзолари ёзги ўқув машғулотларини кўнгилдагидек ўтказишяпти. Айниқса, рота командири, лейтенант И. Шарипов бизнинг билимимиз ва кўникмаларимиз ошиши учун астойдил ҳаракат қилмоқда. Армияга келгунга қадар ҳам менда техникага қизиқиш кучли эди. Эндиликда бу борада амалий тажрибам ҳам ошди.

Хизматнинг асосий қисми ҳали олдинда. Бор имконият, куч-ғайратимизни армиямизнинг равнақи, қудрати йўлида аямаймиз.

Оддий аскар
У. КАМОЛОВ.

САФДА ЮРИШ— ДАСТЛАБКИ МАШҒУЛОТ

Ҳар бир ёш солдат каби бизлар ҳам мана бир ярим ойдирки сафда юриш сирларини ўрганмоқдамиз. Ҳар куни икки соат мобайнида бу машғулот билан машғул бўламиз. Айни пайтда қадамларимиз анча шахдам, вужудимиз шунга мос ҳаракатланади. Сафдан қандай чиқиш, командирга нима деб рапорт бериш, ўзимизни қандай тутишни энди яхши биламиз.

Взводимиз командирининг ўринбосари, сержант Зайниддин Шоюсупов, бўлинмамиз командири, кичик сержант Шавкат Қуряевлардан миннатдормиз. Улар яхши сўз, сабр-тоқат, самимият билан билим ва кўникмаларини баҳам кўришмоқда. Бирор хатога йўл қўйсак, тўғри маслаҳат беришади.

Дўстларимиз кўп. Оддий аскарлар — Ж. Тўлиев ва М. Мадраҳимовлар билан яқиндан танишиб, иноқлашиб кетдик. Дам олиш пайтларимизни бирга ўтказамиз. Шанба ва якшанба кунлари кино, концерт кўриб, мириқиб дам оламиз.

Ротамиз командири, катта лейтенант О. Усмонов, шахсий таркиб билан ишлаш бўйича командирнинг ўринбосари, катта лейтенант Р. Шариповлар бизнинг жисман ва маънан баркамоллигимиз, тинч ва осойишта, соғ-омон хизмат қилишимиз йўлида ҳамиша маладкор, маслаҳатчи ва ғамхўрлирлар.

Оддий аскар
Х. МАДЕНБОЕВ.

СЛУЖУ И НЕ ЖАЛЕЮ

До службы в армии я учился в военном лицее города Ургенча, мечтал стать офицером. Но после окончания учебы в военное училище не поступил. И вот, после беседы в областном управлении по делам обороны, меня призвали и направили в Нукусский гарнизон.

Началась служба. У меня появилось много друзей. Особенно нравится мне рядовой Шохид Хайтбаев. Он женат, у него сын. Шохид всегда готов поддержать сослуживца в трудную минуту. Здесь же я встретился и со своим однокурсником по Ургенчскому военному лицею, который тоже не сумел поступить в военное училище.

Строгая воинская жизнь нам с ним нравится. Чистые и светлые казармы, отличная солдатская столовая, всюду дисциплина и порядок. Именно такой я и представлял воинскую службу. Конечно, после военного лицея я намного быстрее освоился в воинском коллективе, овладел воинской специальностью. Приятно удивили своим высоким профессионализмом и уважением к подчиненным наши сержанты Бахтиер Оринбоев и Одилбек Закиров.

Словом, нисколько не жалею, что прохожу нелегкую службу как рядовой солдат. Твердо решил, что в следующем году вместе с другом буду поступать в высшее военное училище.

Уверен: школа срочной службы поможет мне не только поступить в училище, но будет способствовать моему становлению как офицера.

Рядовой
Д. АВЕЗБЕРДИЕВ.

ЯХШИ ХИЗМАТ ИШТИЁҚИДА

Хизматни «бошлаганимга кўп бўлгани йўқ. Ротада ҳамма билан тез чиқишиб кетдик. Барчамиз ҳудди бирга ўйнаб-ўсган дўстлардек аҳиллмиз. Эрталаблари бадан тарбия билан шуғулланамиз.

Хизматнинг шуниси яхшики, билмаганингни ўргатишади. Энг муҳими «билмадим», «бажаролмайман» деган сўзларни айтишга уялиб қоларкансан. Нимага десангиз, ҳаммаси ўзингиз билан тенгқур йигитлар. Нима, улар бажарганини сиз бажаролмайсизми? Бажарасиз, фақат озгина қунт, чидам ва ирода бўлса бас.

Ўйда ҳар хил шароитда ўсган болалар бу ерда босиқ, жиддий бўлиб қолишади. Ҳарбий хизмат—ҳақиқий ҳаёт мактаби, деб шуни айтишса керак. Биз ҳаммамиз масъулиятни чуқур ҳис этиб, шу азиз Ватанга муносиб фарзанд бўлишга ҳаракат қиламиз.

Оддий аскар
Қ. НАВРУЗОВ.

ВЫДЕРЖКА, СТОЙКОСТЬ, УПОРСТВО

ФОТОРЕПОРТАЖ

Рота, которой командует старший лейтенант Р. Сандов, на протяжении длительного времени по праву считается одной из лучших в части. С началом летнего периода обучения в ней появилось значительное число воинов нового пополнения. Как поведут себя новички на первых полевых занятиях? Не снизят ли качественные показатели подразделения. Эти вопросы очень волновали командира, и поэтому при подготовке и проведении занятия он возлагал немалые надежды на опыт младших командиров...

Отработка вопросов по действию личного состава подразделения в обороне началась с рекогносцировки местности. Ввиду отсутствия в одном из взводов офицера, ее провел с сержантами командир роты старший лейтенант Равшан Саидов. Старший сержант Кахрамон Кучкаров и сержант Расул Умаров уяснили расположение ориентиров, данные о противнике, характер местности, положение и задачи взвода, соседей и своего отделения, порядок взаимодействия, организации системы огня и многое другое, необходимое для успешной организации оборонительного боя.

Затем командиры отделений начали работу с подчиненными по организации боя на местности. Введя отделение в тактическую обстановку и отдав боевой приказ, старший сержант Р. Умаров особое внимание обратил на выбор позиции для пулеметчика. Рядовой Равшан Ужаев служит всего два месяца, и для него это первое полевое занятие в составе отделения. Командир отделения старший сержант Р. Умаров лично показал рядовому Р. Ужаеву как необходимо оборудовать позицию, как вести огонь по команде и самостоятельно (**на левом снимке**).

В обороне каждый солдат, умело использующий свое оружие, фортификационные сооружения и выгодные условия местности, может уничтожить большое количество солдат противника, а также вести успешную борьбу с танками.

Командир роты старший лейтенант Р. Саидов в ходе проведения занятия контролировал действия командиров отделений, а при необходимости лично указывал солдатам и сержантам на ошибки (**на верхнем снимке**).

Очень важна роль дежурных огневых средств, личный состав которых находится в постоянной готовности к немедленному открытию огня с запасных или временных огневых позиций. Остро вглядывается вдаль рядовой Рахим Султанов. Ведь противник обязательно будет пытаться вести разведку, проделывать проходы в минно-взрывных заграждениях или проникать в глубь обороны (**на нижнем снимке**).

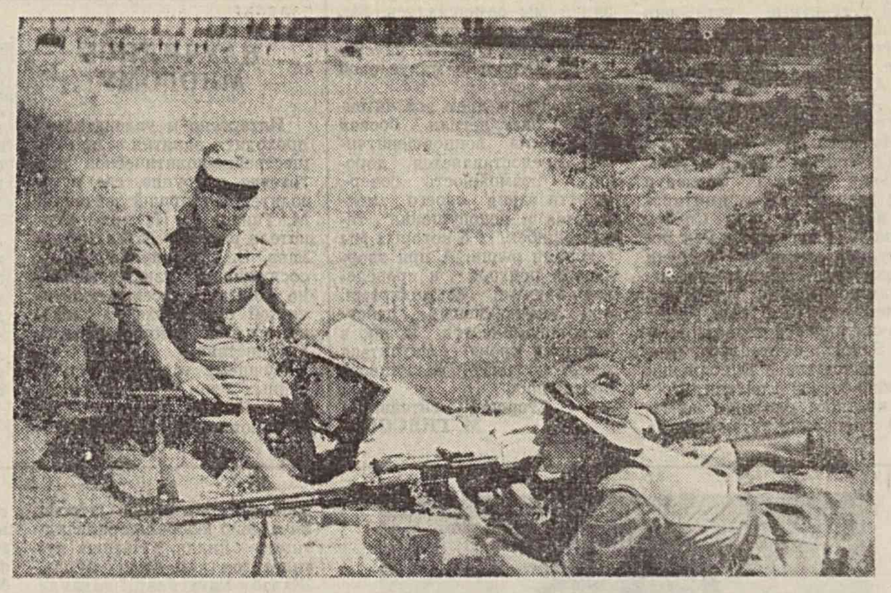

Нелегко занимать оборону в условиях пустынной местности. Осыпающиеся песчаные стены окопа, жаркое солнце, горячий ветер, скудная растительность, ограниченное количество воды и многое другое затрудняют успешные действия военнослужащего.

Подводя итоги занятия, старший лейтенант Р. Саидов подчеркнул, что если солдат искусно оборудует и замаскирует окоп, проявит выдержку, стойкость и упорство, а также будет умело использовать свое оружие для уничтожения атакующего противника — цель обороны будет достигнута. И хотя на сегодняшнем этапе боевой учебы многим новичкам еще предстоит многому научиться, можно не сомневаться: вскоре они будут действовать на поле боя так же искусно и успешно, как их сослуживцы.

Подполковник
В. КАЛОШИН.
Фото М. Фадеева.

Занятия по расписанию

Личный состав нашего подразделения проходит службу в местности неблагоприятной и по климатическим условиям, и по удаленности от крупных городов. Но все это не мешает солдатам и сержантам добросовестно выполнять свой воинский долг, на высоком уровне проводить учебные занятия, крепить боеготовность подразделения. Каковы первые итоги боевой учебы нашей роты?

С первых дней летнего периода обучения занятия в нашей роте проводятся строго по расписанию. На высоком уровне прошли занятия по общественно-политической подготовке, в проведении которых участвовало и командование батальона. Организованно прошли и тактические занятия по отработке элементов боевой готовности. Можно смело сказать, что рота без раскачки вошла в строгий ритм боевой учебы, и главная задача сейчас — сохранить его до итоговой проверки.

Как и ожидалось, качественно проводили занятия наши лучшие методисты: командир мотострелкового взвода лейтенант К. Матжонов, заместитель командира взвода старший сержант У. Рахматов, командир отделения сержант А. Жураев.

Большую помощь командирам в обучении и воспитании солдат оказывали такие умелые специалисты, как старший водитель рядовой А. Якубов, снайпер рядовой У. Каландаров и многие другие. Если во взводе по каким-то причинам отсутствовал офицер, занятия проводили сержанты, которые понимают возлагаемую на них ответственность.

С началом учебного периода и прибытием новичков нагрузка на командный состав значительно возросла. В этих условиях особенно важно поддерживать в роте строгий уставной порядок, неукоснительно соблюдать распорядок дня, повысить качество воспитательной работы. Трудности сплотили коллектив, у нас стало меньше фактов нарушений внутреннего порядка, улучшилась воинская дисциплина. Все занятия начинаются с инструктажа по соблюдению мер безопасности, поэтому тщательно подготавливается их материально - техническая база, в роте нет случаев травматизма.

Подводя итоги боевой учебы и воинской дисциплины, командование роты отметило лучших по специальностям. Это старший водитель рядовой А. Якубов, пулеметчик рядовой М. Авезов, гранатометчик рядовой А. Муминов, снайпер рядовой У. Каландаров.

Командир роты
лейтенант
Ш. МАТЯКУБОВ.

МАССОВАЯ ПРИВАТИЗАЦИЯ— НЕ КАМПАНИЯ, А ВЕЛЕНИЕ ВРЕМЕНИ!

Вывод государства и общества на качественно новый этап реформ — так коротко можно охарактеризовать недавно опубликованный Указ Президента Республики Узбекистан «О мерах по ускорению акционирования предприятий государственной собственности и совершенствованию рынка ценных бумаг». Этим важнейшим документом по сути сняты все ограничения по переводу крупных производств в новую форму собственности, а сотни тысяч тружеников республики получили реальную возможность стать акционерами, то есть войти во владение промышленными предприятиями.

Президентский указ готовился давно. Одни — предприимчивые — его ждали, другие — пассивные и инертные — побаивались. Но он вышел как раз в то время, когда государство и общество вступили в новую фазу реформирования, когда в людях возрождено чувство собственника, а государственными органами управления отработан механизм разгосударствления и приватизации.

Как бы то ни было, но собственность — это звучит гордо. Ведь только в стране хозяев личность может сохранить свою свободу от монополии, развиваться по логическим законам рыночной экономики. И как тут не вспомнить одного из отцов американского благоденствия Джефферсона, писавшего: «Каждый благодаря собственности, которой он владеет, заинтересован в поддержании законов и порядков. Такие люди могут надежно и с успехом сохранить за собой полный контроль над своими общественными делами и ту степень свободы, которая в руках городской черни Европы сразу же привела бы к разрушению и уничтожению всего народного и частного». В Европе, к счастью, подобного не произошло. Подобное случилось несколько восточнее, на громадной территории, именовавшейся «СССР». Но и эта административно-командная империя канула в Лету...

Опубликованный указ еще предстоит тщательно осмыслить всем гражданам республики. Хотим мы этого или нет, но этот документ по своей значимости, глобальности и перспективности может быть соотнесен с Декларацией о независимости и принятием государственной Конституции. Возможно, что для кого-то это звучит очень громко. Но в социально-экономическом, да и чисто политическом плане это именно так!

Как оценивают президентский указ люди, которые непосредственно связаны с его реализацией, какие задачи стоят перед возглавляемыми ими подразделениями, что в конечном счете ожидает каждого из нас в повседневной жизни? На эти непростые вопросы отвечают заместители премьер-министра Республики Узбекистан Юрий Федорович ПАЙГИН, Мираброр Зуфарович УСМАНОВ, Виктор Анатольевич ЧЖЕН, который возглавляет Госкомимущество — организацию, на которую возложена непосредственная реализация указа, министр юстиции Алишер Мардиевич МАРДИЕВ и заместитель министра финансов Абдулла Мамасоатович АБДУКАДЫРОВ.

СМЕНА СОБСТВЕННОСТИ —СТРАТЕГИЯ СКОРЕЙШЕГО ОБНОВЛЕНИЯ

ВИКТОР ЧЖЕН, ЗАМЕСТИТЕЛЬ ПРЕМЬЕР-МИНИСТРА РЕСПУБЛИКИ, ПРЕДСЕДАТЕЛЬ ГОСКОМИМУЩЕСТВА:

— По указу Президента Узбекистана Ислама Каримова на Госкомимущество республики возложена ответственность по проведению организационного руководства и координации процесса разгосударствления и перевода предприятий в акционерные общества. Задача почетная, но и столь же ответственная. Почему именно на нас возложена эта миссия?

Разгосударствлением и приватизацией мы занимаемся достаточно давно. Накоплен определенный опыт, создан четкий механизм перевода предприятий и организаций из одной формы собственности в другую. Мы начинали с малого — приватизации жилья. Затем последовало разгосударствление объектов торговли, сферы обслуживания, небольших и малых промышленных предприятий. И вот теперь наступило время перевода в акционерные общества открытого типа крупных предприятий, если хотите — промышленных гигантов.

Меня часто спрашивают: а почему это нужно делать сейчас, а, предположим, не в начале будущего года или два месяца назад? Случайности в сроках тут нет. Постепенный и эволюционный переход к рыночной экономике подразумевает стабильность общественно-политической обстановки, исключает резкое падение производства и межнациональное согласие. Благодаря этим важнейшим факторам процесс реформирования общества проходит без всяких скачков и потрясений. Проведя так называемую малую приватизацию, мы подготовили психологически людей к тому, что быть собственником не так уж и плохо. А если у тебя есть предприимчивость, смекалка, если ты изучаешь покупательские запросы, внимательно наблюдаешь за тем, что выпускают твои потенциальные конкуренты, то рыночная экономика перестает быть пугающим бушующим морем.

На первоначальном этапе разгосударствления нам приходилось только закладывать основы той системы, к которой мы пришли сейчас. И вполне объяснима растерянность, если не сказать больше, тех, кто пытался создать акционерные общества открытого типа. Ситуация доходила до абсурда. Чтобы зарегистрироваться и получить необходимые документы, будущему акционеру предстояло обойти 46 инстанций, на что требуется как минимум 300 дней. Теперь этот процесс упрощен до минимума. На сбор и регистрацию документов представителям предприятий, которые переходят в новую форму собственности, требуется не более пятидесяти дней. Причем теперь им нет необходимости ехать в Ташкент, обивать министерские пороги. Все вопросы можно решить на местах с представителями Госкомимущества, финансовых органов и юстиции. Но это не означает, что ослаблен контроль за регистрацией. Задействован четкий механизм, отсекающий различные промежуточные звенья и препоны.

Если говорить о значимости указа, то он полностью соответствует духу проводимых экономических реформ. Мы считаем, что этот документ положил начало массовой приватизации. Почему? Да потому, что представители практически всех слоев населения имеют реальную возможность стать акционерами, вложить свои деньги в наиболее ценные бумаги, получать по ним стабильные дивиденды. Для этого уже созданы фондовые магазины, биржи, специализированные инвестиционные фонды. Бытует мнение, что деньги выгоднее вкладывать в апробированные временем предприятия, чья продукция пользуется устойчивым спросом на рынке. Это не совсем так. Даже вложив средства в предприятие-банкрот, акционеры при любом раскладе останутся в выигрыше. Недвижимость плюс коммуникации, оборудование — все это будет расти в цене. А если завод или фабрика сели на мель, то это не значит, что завтра ее не возглавят предприимчивые люди, которые сделают предприятие рентабельным.

Кстати, таких примеров в республике уже немало. Они есть практически во всех отраслях. Но я хотел бы остановиться лишь на одном факте. Некогда закрытое конструкторское бюро, возглавляемое академиком Шавкатом Вахидовым, долгое время занималось космическими разработками. Но жизнь вносит свои коррективы в деятельность творческих коллективов. Некогда «закрытые кабэшники» занялись разработкой сахарных заводов. И создали такой, что может поспорить с лучшими мировыми образцами. Один из них уже смонтирован в Наманганской области.

Но, к сожалению, есть и другие примеры. Несмотря на то, что на предприятиях «Узлегпрома» приватизация идет успешно, здесь не сумели правильно оценить складывающуюся конъюнктуру рынка, затаривание неходовой продукцией продолжается. Зачем, к примеру, на многих маломощных фабриках выпускать уже не пользующийся большим спросом хан-атлас, тратить на это дефицитное и дорогостоящее сырье? Понятно, что для осознания всего этого нужно время. Вот только бы не упустить его...

И еще один важный вопрос. Акционирование предприятий государственной собственности неизбежно приведет к банкротству ряда предприятий. Это закономерный процесс, и катастрофы в этом нет. Главное — люди не должны остаться на улице. И наша основная задача — вовремя поставить правильный диагноз, не допустить необратимых процессов. Однако, на мой взгляд, такого не произойдет. Люди, ставшие акционерами, вложившие в ценные бумаги свои деньги, не допустят бездеятельности от руководителей. Ведь чем лучше работает предприятие, чем ниже себестоимость выпускаемой продукции, тем выше окажутся их дивиденды!

НАСТУПИЛО ВРЕМЯ НАСТОЯЩИХ ПРОФЕССИОНАЛОВ

МИРАБРОР УСМАНОВ, ЗАМЕСТИТЕЛЬ ПРЕМЬЕР-МИНИСТРА РЕСПУБЛИКИ:

— Приватизацией и разгосударствлением мы занялись еще в 1992 году. Может быть, это будет громко сказано, но именно «Узбексавдо», «Узбекбирлашув» и «Махаллийсаноат» стали своеобразными испытательными полигонами новых рыночных отношений. Быть первыми всегда сложно. Однако за это время мы сумели создать качественно новую структуру. Полностью упразднены пресловутые райпищеторги, тресты столовых и ресторанов. Вместо них созданы оптово-розничные предприятия. То же самое касается и системы потребительской кооперации. В областях осталось не более пятнадцати неприватизированных магазинов, которые обслуживают жителей отдаленных и горных селений.

Словом, став первооткрывателями в области разгосударствления и приватизации, работники торговли первыми же оказались перед дилеммой: как зарабатывать прибыли, за счет чего? Не буду вдаваться в детали, но судите сами: прилавки магазинов республики полны товаров. А сделать это было далеко не просто. Здесь проблемы и с финансами и с изучением покупательского спроса... Всего не перечислишь. Параллельно с этим возникла и другая проблема: а что делать с низкокачественным товаром, производящимся на предприятиях республики? Ведь ни по своему качеству, ни по цене он не мог конкурировать с завозными изделиями. И вот тут-то вовсю заработали законы рынка: либо тонуть на мелководье, либо, поймав свежий ветер в паруса, набирать скорость. Третьего не дано...

К чести работников ассоциаций «Узлегпром», «Узмебельпром», крупных хлопчатобумажных комбинатов и швейных объединений, там не стали использовать тактику выжидания. Они поняли основное: как бы ни было плохо, а государство поможет кредитами и госзаказом. Руководители этих предприятий привлекли иностранный капитал, использовали инвестиции на реконструкции и техническое перевооружение производств. Сейчас уже никто не может оспаривать, что качество той же хлопковой пряжи значительно возросло. А хорошее качество изделий — значит, появилась конкуренция завозным товарам. Изделия «Узбекмебели» вы уже не найдете на складах, да и товары с маркой «Юлдуз», «Кызыл тонг» раскупаются более охотно, нежели привозные.

Я далек от мысли, будто все проблемы решены. Их — масса. И все же их, скорее, можно отнести к проблемам переходного периода. Да, на ряде предприятий «Узлегпрома» скопилось много продукции, которая не находит своего покупателя. Да, ряд производств оснащен устаревшим оборудованием. Да, у нас есть еще немало руководителей, которые убеждены, что после назначения их пять лет никто не тронет с насиженного места.

Но есть примеры и другого характера. Зарубежные партнеры уверенно вкладывают в отрасли солидные инвестиции. Причем, учитывая политическую стабильность, межнациональное согласие и четкий курс руководства, направленный на скорейшее реформирование, они не требуют мгновенной отдачи, а выставляют товар на консигнацию. Иными словами — когда продадите, тогда и рассчитаетесь. Кто занимается торговлей, бизнесом, понимает, что это говорит о большом доверии к партнеру.

Опубликованный указ Президента Узбекистана Ислама Каримова для трудовых коллективов не стал неожиданным. По «Узлегпрому» сейчас готовы к акционированию все предприятия. Несомненным достоинством этого документа является то, что значительно упрощена процедура регистрации и выпуска ценных бумаг. На многих промышленных объектах, да и предприятиях торговли и сферы услуг люди относятся к акциям столь же серьезно, как и к наличным деньгам. Здесь прекрасно сознают: акции принесут не только дивиденды в конце года. Без них в принципе можно прожить. Эти ценные бумаги создают финансовый задел на будущее не только самому тебе, но и всей семье. В принципе, такой подход существует во всех развитых странах. Ценные бумаги обеспечивают не только спокойную старость владельцу акций, но и гарантируют его близким обучение в престижных институтах, отдых на популярных курортах, приобретение дома...

Процессу акционирования и разгосударствления альтернативы нет. И все же на этом сложном пути будет встречаться много трудностей. И многие из них, как это ни горько сознавать, будут исходить от некомпетентности и инертности некоторых руководителей. Как бы то ни было, но от психологии руководителя, от его умения найти единственно правильное решение зависит не только состояние производства, но и благосостояние людей. Но, увы, некоторые чиновники, поднявшись по лестнице до заветной ступеньки, ни за что не хотят опускаться вниз. Что ж, до недавних пор они могли рассчитывать на чье-либо благосклонное отношение. Теперь такое не пройдет. Акционеры, а ведь ими станут не только труженики предприятий, но любые лица, обладающие средствами, не позволят такому руководителю просиживать в бездеятельности в тиши и прохладе кабинета. Они вправе от него потребовать отчета о состоянии дел, о причине низких дивидендов, о неконкурентности выпускаемой продукции. Мы обязательно к этому придем. И глубоко ошибается тот, кто считает иначе.

Несмотря на пугающий многих процесс акционирования, переход к жестким рыночным отношениям жизненно необходим: чем мы будем лучше работать, не на склад, а на реального покупателя, тем экономически мощнее будет предприятие, богаче станет республика, зажиточнее начнет жить каждый из нас!

МОНОПОЛИЗМ И РЫНОК НЕСОВМЕСТИМЫ

ЮРИЙ ПАЙГИН, ЗАМЕСТИТЕЛЬ ПРЕМЬЕР-МИНИСТРА РЕСПУБЛИКИ:

— Не будет преувеличением считать, что крупные промышленные предприятия химического и машиностроительного комплекса оказались на первоначальном этапе рыночных реформ в наиболее сложном положении. И тому есть немало причин. Практически все производства были привязаны к поставщикам, комплектующих деталей из республик бывшего Союза. В первую очередь — России. Безумное удорожание сырья и материалов поставило на грань остановки многие заводы и объединения. Возник закономерный вопрос: как быть в этой ситуации? Ответ здесь был только один: не останавливая производств, осваивать новые виды продукции! Одновременно пришлось решать и другую важную задачу — переводить предприятия из государственной формы собственности в акционерную. На первоначальном этапе мы пошли по пути создания акционерных обществ закрытого типа. Но, учитывая колоссальную стоимость объектов, малоэффективность такой формы собственности, мы стали подготавливать базу к переходу к прогрессивной форме акционирования.

Время переходного периода многому научило руководителей промышленных предприятий. Они поняли: позиция иждивенчества столь же опасна и бесперспективна, как и популистские призывы повышать качество продукции и лучше работать. Без четкого, всесторонне взвешенного анализа состояния дел, налаженной службы маркетинга выйти из прорыва не удастся!

Скрывать не буду, у каждого предприятия есть трудности. Но в каждом трудовом коллективе они решаются по-разному. Остановимся на конкретных производствах. «Узбекхимпромаш» всегда считался высокорентабельным, стабильным производством. Но с разрывом традиционных экономических связей и он оказался на грани остановки. Однако руководители предприятия не стали обивать министерские пороги, просить кредиты. Продолжая выпускать традиционную продукцию, тут наладили выпуск миниПекарен, которые пользуются большим спросом.

Или объединение «Навоиазот». Дела на нем обстояли неважно. Впору было сокращать коллектив или отправлять людей в неоплачиваемые отпуска. Тут избрали другой путь. Пошли на кооперацию с Навоийским горнометаллургическим комбинатом, создали мощное трикотажное производство из местного сырья. Себестоимость выпускаемой модной и конкурентоспособной продукции гораздо ниже, чем на специализированных предприятиях. Если быть точным, то выпуск изделий из нитрона обходится навоийцам на четыре порядка дешевле, чем предприятиям, работающим с хлопковой нитью. Подобное решение позволило руководству не только сохранить трудовой коллектив, но и обеспечить людей высоким заработком. Поверьте, получив новые специальности, осознав свою необходимость, рабочие теперь двумя руками голосуют за превращение объединения в акционерное общество открытого типа.

Поиск и забота о трудовом коллективе позволили решить многочисленные проблемы на «Узбекхлопкомаше». Из-за сокращения выпуска оборудования для хлопкоперерабатывающей промышленности большинство цехов работали вполовину загрузки. Казалось бы, кого тут винить, если у традиционных заказчиков нет денег? Но выход из положения был найден. Здесь освоен выпуск джинных пил, которые раньше поставлялись из России.

В авиационном объединении имени Чкалова также, чтобы сохранить трудовой коллектив, освоили выпуск нетрадиционного оборудования. Установки для мелькомбинатов отличаются высокой производительностью и надежностью. Иной путь избрали для себя трудовые коллективы «Средазэлектроаппарата» и «Таштекстильмаша». Выпуская электрические утюги, здесь встали на путь конкуренции, которая не только развивает творческую активность и инициативу, но и предприимчивость. Снижение себестоимости продукции в конечном счете сказывается и на потенциальных покупателях. Без сомнения, они отдадут предпочтение надежным и доступным по цене изделиям.

Есть и другой путь, который открывает перед крупными предприятиями широкие перспективы. Это создание совместных с зарубежными фирмами и компаниями предприятий. Привлекая инвестиции, на наших заводах можно проводить реконструкции и техперевооружение, гарантирующие выпуск конкурентоспособной продукции. Более того, для иностранного капитала открыты такие отрасли, о которых до недавних пор не принято было говорить вообще. Я имею в виду недавний пуск совместного узбекско-американского предприятия «Зарафшан — Ньюмонт» по переработке руды с дальнейшим получением из нее высокопробного золота.

Но, конечно же, далеко не все проблемы удалось решить. Их много, и они достаточно сложны. Однако каким бы сложным не был процесс разгосударствления и акционирования производств, иного пути наращивания экономического потенциала у нас нет. Подобное испытали все развитые ныне страны мира.

Многих руководителей переход в новую форму собственности в первую очередь пугает потому, что они знают, что останутся не у дел. Более того, десятая часть из 165 крупных производств наверняка окажется банкротами. И к этому нужно быть готовыми. Но это не означает, что люди окажутся выкинутыми на улицу. Отработан механизм перепрофилирования предприятий, а желающих стать их новыми владельцами уже сейчас есть немало.

Хочу повторить одно: переход к рыночной экономике, смена формы собственности не должны нанести ущерба трудовым коллективам. Жесткие рамки рынка позволят освободиться от руководителей - иждивенцев, помогут четче определить ориентиры. А что касается свертывания производства, то это далеко не так. Узбекистан в отличие от других стран СНГ сумел избежать его обвального падения. Более того, мы постоянно открываем новые предприятия, развиваем отрасли, которыми никогда ранее не занимались. Взять хотя бы автомобилестроение. Скоро мы пустим еще два новых СП, которые организовали с Украиной по выпуску газовых и водомерных счетчиков.

Так что инициатива и предприимчивость, умение правильно сориентироваться в нынешних условиях являются надежным гарантом стабильной работы. Что бы ни говорили, а рынок признает сильных!

ЗАКОН НА СТОРОНЕ АКЦИОНЕРОВ!

АЛИШЕР МАРДИЕВ, МИНИСТР ЮСТИЦИИ РЕСПУБЛИКИ:

— Я хотел бы обратить внимание на первые строки Указа Президента Республики Узбекистан Ислама Каримова «О мерах по ускорению акционирования предприятий государственной собственности и совершенствованию рынка ценных бумаг». В них сказано: «В Узбекистане создана нормативно правовая база, позволяющая осуществлять ускоренными темпами преобразования государственных предприятий в акционерные общества открытого типа». Это важнейший и принципиальный момент. Известно, что одним из основополагающих принципов перехода на рыночные отношения является то, что главным реформатором выступает государство. И это в полной мере подтверждается самой жизнью. За годы, прошедшие после провозглашения Декларации о независимости, в Республике Узбекистан были приняты законы, указы Президента, решения правительства, обеспечивающие построение основ рыночной экономики. Преобразование государственных предприятий в другие формы собственности в основном регулируется Законом Республики Узбекистан «О разгосударствлении и приватизации», где определены их основные принципы. Также непосредственно связанными с этим процессом являются законы «О хозяйственных обществах и товариществах», «О предприятиях в Республике Узбекистан», которые регулируют порядок их создания, деятельность и так далее.

С углублением процесса разгосударствления и приватизации мы должны создать и развивать рынок ценных бумаг. Ведь это является важнейшим элементом рыночной экономики. Исходя из этого приняты и действуют законы «О биржах и биржевой деятельности», «О ценных бумагах и фондовой бирже», «О налоге на операции с ценными бумагами». Все это позволяет нам говорить о том, что в республике создана нормативно-правовая база экономических преобразований.

И все же нам приходится нередко сталкиваться с нежеланием ряда руководителей переводить предприятия из государственной в другую форму собственности. Почему это происходит? Ответ на этот вопрос достаточно прост: зачем взваливать на себя дополнительные трудности, когда можно спокойно существовать за счет государственных ресурсов, пользоваться кредитами, выпускать никому не нужную продукцию. Поэтому главной целью указа является устранение всевозможных барьеров на пути разукрупнения монопольных государственных структур с безусловным соблюдением действующих законодательных и нормативных актов в области акционирования госпредприятий.

Указом предусмотрено максимальное упрощение процедуры оформления и сроков регистрации акционерных обществ, установлены льготы. И самое главное, этот важнейший документ предусматривает создание сети различных организационных институтов, призванных аккумулировать денежные средства населения, обеспечивая их устойчивую доходность.

Естественно, что для Министерства юстиции основной задачей на современном этапе реформирования является безусловное соблюдение порядка и сроков процесса преобразования государственных предприятий в акционерные общества. Другим немаловажным участком работы мы считаем для себя разъяснительную работу по ускорению акционирования и реализации экономических реформ. Как и предусмотрено указом, мы будем работать в тесном взаимодействии с Госкомимуществом и Министерством финансов.

Сейчас мы готовим соответствующие изменения в действующее законодательство, которые будут четко регулировать процесс разгосударствления и способствовать скорейшему проведению акционирования.

ОКАЗЫВАЯ ПОМОЩЬ— КОНТРОЛИРОВАТЬ

АБДУЛЛА АБДУКАДЫРОВ, ЗАМЕСТИТЕЛЬ МИНИСТРА ФИНАНСОВ РЕСПУБЛИКИ:

— Указом Президента четко определены функции всех министерств и ведомств, призванных участвовать в скорейшем проведении акционирования. Как было до недавних пор? Министерство финансов являлось последней инстанцией, в которую обращались представители предприятий, решивших сменить форму собственности. Процесс этот был долгим, точнее — мучительным. Теперь же правила регистрации значительно упрощены. После проверки всех необходимых документов в Госкомимуществе — а в постоянно действующей при нем комиссии будут работать и наши специалисты — к нам поступают все необходимые данные для включения новых акционеров в Государственный реестр. Сюда входят четыре пакета бумаг, включающих в себя данные от уставного фонда до предположительного распределения долей между акционерами.

Как вы понимаете, перед принятием такого важного указа была проведена тщательная работа. Ее итогом стал разработанный механизм, способствующий скорейшему переводу предприятий на новую форму собственности. Но мы прекрасно понимаем, что есть предприятия рентабельные и предприятия нерентабельные. А с переходом на рыночные отношения пропасть между ними может расшириться. Поэтому совместно с Мировым банком мы разработали так называемый механизм финансовой изоляции. Что он из себя представляет?

Мы определяем круг предприятий, приблизительно в него войдет не менее 150 производств, которые находятся в зоне финансового риска, но в чьей деятельности заинтересована экономика. Из них мы отбираем не более тридцати коллективов, как мы считаем, наиболее перспективных и социально значимых. Они на год не попадают под механизм финансовой изоляции, то есть смогут воспользоваться кредитами, отсрочками платежей банкам. Но это не означает, что им создан режим наибольшего благоприятствования. Наши представители заключают с руководителем акционерного общества открытого типа договор, в котором предусмотрены все стороны наших взаимоотношений. Естественно, что этот документ составляется после тщательного анализа положения дел на объекте с учетом складывающейся конъюнктуры и перспектив. Если контракт не выполняется, то мы применяем санкции как к руководителю, так и к акционерному обществу.

Причем круг таких предприятий будет постоянно сужаться, чтобы впоследствии полностью избавиться от таких производств-иждивенцев.

А если говорить конкретно, то Министерством финансов разработан целый пакет документов для тех, кто переходит на новую форму собственности. Это порядок разработки проспекта эмиссии и выдачи разрешения на эмиссию акций акционерных обществ, положения об инвестиционных фондах, трастовых компаниях, фондовых магазинах, инструкция о порядке налогообложения доходов от обращения ценных бумаг.

Словом, оказывая всемерную помощь и поддержку акционерам, мы будем и в дальнейшем проводить жесткую финансовую политику в отношении убыточных и низкорентабельных производств. Иного пути для эффективного проведения реформ нет и быть не может.

Материал подготовил Лев ЛЕВИН.

СЕШАНБА Учрашувлари

Мухтор ХУДОЙҚУЛОВ:

„ВАТАНПАРВАРЛИК—ИНСОННИНГ ЭНГ ОЛИЙ ФАЗИЛАТИ“

Ёзувчи Мухтор Худойқулов 1937 йилда Фарғона вилоятининг Риштон туманидаги Жалаер қишлоғида туғилган. «Катта Фарғона канали бўйида жойлашган бу хилватгина қишлоқда вояга етганман, канал бўйларида мол-қўй боқиб юриб, не-не китобларни ўқиб ташламаганман, не-не орзуларни қилмаганман», — деб ёзган эди у ўз китобларидан бирига ёзилган сўзбошида.

Адабиётга, ижодга бўлган қизиқиши уни пойтахтга ундади — у ўрта мактабни тугатгач, Тошкент Давлат университетининг журналистика бўлимига ўқишга кираді ва 1959 йилда имтиёзли диплом билан тамомлайди. Кейин республика газеталари редакцияларида, «Муштум» журналида ишлайди, сўнгра эса ТошДУ журналистика факультетида дарс бера бошлайди.

Талабалик йиллариданоқ ўз ижоди билан кўзга кўриниб қолган Мухтор Худойқулов масал жанрида ҳамда, ҳажвиётда самарали меҳнат қилмоқда. Унинг «Дарё ва пўкак», «Қоя ва Харсангтош», «Қирқ масал», «Аломат дунё» каби масал тўпламлари, «Зирапча», «Қадамларига ҳасанот» деб номланган ҳажвий асарлари босилиб чиққан.

Шунингдек, у «Соялар» шеърий фельетонлар тўплами, болаларга аталган «Қувноқ алифбе», «Миттивойнинг саргузаштлари» каби китобчаларнинг ҳам муаллифидир. Кейинги пайтда ёзувчи жиддий жанрларга ҳам қўл урмоқда: шу йил унинг «Ўйлаб топилмаган ҳикоялар» тўплами босилиб чиқди. Ёзувчининг ушбу туркумга кирган ва уруш ҳақидаги қатор ҳикоялари газетамиз саҳифаларида эълон қилинди ҳамда Галабанинг 50 йиллигига бағишлаб ўтказилган кўрик-танловда муносиб мукофотли ўрин олди.

Мухтор ака ижодкор-адиб бўлиш билан бирга матбуот назариясининг билагони, филология фанлари номзоди, журналист талабаларнинг севимли устози ҳамдир. Унинг «Муштум — 50 ёшда», «Матбуот ва жамият» деб номланган китоблари, журналистика тарихи ва назариясига бағишланган кўпгина илмий мақолалари ҳам кўпчиликка маълум.

— Домла, мусоҳабамиз мукаддимасида битта нарсани сўрамоқчи эдим. Фақат азбароён хафа бўлмасангиз...

— Марҳамат, марҳамат, ҳеч тортинмай сўрайверинг!

— Мана, Сиз салкам олтмишдасиз-у, бироқ ёшингизга нисбатан анча ёш кўринасиз, сочингизга «киров», юзингизга ажин йўламаган...

— Худойназар, биласизми, таниш-билишлар, ҳамкасблар, айниқса сизга ўхшаган шогирдлар бу саволни менга кўп беришади. Кўпчилик ҳавас қилиб сўрайди. Уларга минг раҳмат. Энди, қаримасликнинг сабабига келсак, бу — аввало, илоҳий бир неъмат. Иккинчидан, қаримаслик ҳар кимнинг феълига, ички оламига ҳам боғлиқ. Инсонни нима қаритади — хасталик, ташвиш, баъзи ҳолларда эса ҳасад ҳам. Инсон ўзини яхши тутиб юрса, ҳар хил ташвишлардан, майда-чуйда гаплардан йироқ бўлса — қаримайди. Бунда хушчақчақлик ҳам катта аҳамиятга эга.

— Сиз ҳам университетда домлалик қиласиз, ҳам шунча китоблар ёзгансиз. Рўзғор ташвишларидан ортиб, буларнинг барига улгурасиз. Е ондангиз катта эмасми?

— Оила ташвишларига келсак, у биздаям етарли. Яратганга шукр, етти фарзандимиз бор, набираларимиз сони ҳам йилдан-йилга ошиб бораяпти. Ўғилларни уйлаш, қизларни чиқариш, дегандай...

— «Ўзбекистонда энг кўзга кўринган масалнавис ким», деганда Сизни кўрсатишлари, шубҳасиз. Лўнда қилиб айтганда, ўзбеклар Крриловисиз. Демоқчиманки, бундай сермашаққат ва нозик жанрни танлашингизнинг боиси нимада?

— Ҳа, чекингга тушса чекчайма, деганларидек бизнинг маҳримизга масал тушган. Бўлмаса ёшликда бинойидек лирик шеърлар ҳам ёзганман. Ҳозир ҳам гоҳ-гоҳ, юракдан қўйилиб келганда ёзиб тураман. Аммо лирик шоирларнинг нонларини яримта қилмай дейман, менсиз ҳам улар ошиб-тошиб ётишибди. Бу, албатта, ҳазил.

Гапнинг жиддийсига келсак, масал жанри менга ҳаёт ҳақида, яхшилик-ёмонлик, эзгулиги жаҳолат, адолату залолат ҳақида чуқурроқ фикр юритишга, кутилмаган маъжозлар топишга, ҳам ақлий, ҳам ҳиссий мушоҳада юритишга имкон бериши билан ўзига тортди. Ёзган шеърий масалларимда ҳаётнинг кўпгина муаммоларини маъжозий тарзда кўтариб чиқдим, уларнинг кўплари мўлжалга бориб теккан.

«Минг бир масал» деб номланган китобимда эса (ҳали босилмаган) насрий масалларимни тўплаганман, уларда инсоннинг барча иллатларию фазилатлари тилга олинган. Унда ишлатилмаган табиат ва ҳайвонот оламидан бирор нарса қолмаган, десам ишонаверинг.

Ўттиз йилдан ортиқроқ вақт ичида (биринчи насрий масалларимни олтмишинчи йилларда ёза бошлаганман) вужудга келган бу китобим инсоннят оламининг калейдоскопи — ранг-баранг томошаси, десам — мақтанаяпти, деб ўйламанг.

— Хабаринг бор, «Уруш ҳақида ўйлаб топилмаган ҳикоялар» туркумидаги ҳикояларингиз газетамизда эълон қилингач, редакциямизга муштарийларимиздан кўплаб миннатдорчилик мактублари келди. Ана шу ҳикояларнинг яратилиш тарихи ҳақида гапириб берсанг?

— Ҳа, бу мавзу мен учун янгилик бўлди. Газетангизда босилган ўша ҳикояларимнинг сўзбошисида ҳам айтганман. Минг шукрки, биз уруш кўрмай, тўғрироғи урушда иштирок этмай ўсдик, умр кечираяпмиз. Шунинг учун ҳам урушнинг нималигини, унинг мислсиз даҳшатларини ҳис этишимиз қийин.

Мен уруш йиллари ёш бола бўлиб, уни кўрмасам ҳам, унинг жуда раҳмсиз, ёвуз шарпасини, одамларга қанчадан-қанча ғам-аламлар келтирганини сезганман. Улғайгач, урушга бориб келган тога, амакиларимдан сўраб-суриштирдим, ундан кейинроқ эса уруш бўлган жойларга, Европа мамлакатларига қилган сафарларимда журналистик кузатишлар олиб бордим.

Урушнинг нималигини яна бир карра ҳис этдим ва шулар асосида «Уруш тўғрисида ўйлаб топилмаган ҳикоялар» туркуми вужудга келди. Бу кичик асарларимнинг ўқувчиларга ёққанлиги ва газетангиз таҳририяти ўтказган кўрик-танловда яхши баҳо олганидан жуда хурсандман.

— Сиздай домла ва адиб, чуқур фалсафий мушоҳадали инсондан она-Ватан, ватанпарварлик тушунчалари ҳақида эшитиш газетхонларимиз, солдатлар учун фойдадан ҳоли эмаслиги табиий. Шу хусусда...

— Ватанпарварлик — инсоннинг энг олий фазилатларидан биридир. «Ватанни севмоқ — иймондандир», дейилади Ҳадиси шарифда. Ҳақиқатан ҳам иймонли, эътиқодли инсонгина Ватанни севади, уни эъзозлайди, парвариш этади. Инсонда ҳалоллик, донолик, меҳнатсеварлик ва бошқа қанчадан-қанча фазилатлар бўлса-ю, ватанпарварлик бўлмаса, унга Ватанининг тақдири, мустақиллиги, озодлиги ва бошқа ташвишлари бегона бўлса — ундай одам комил инсон бўла олмайди.

Илгари Ватан тушунчаси бошқачароқ эди, зўрлик билан бирлаштирилган катта бир ҳудудни Ватан деб тушунтиришарди. Шукрлар бўлсинки, биз мана энди ҳақиқий Ватан тушунчасига, ўз юртимизга, ўз Ватанимизга эга бўлдик.

Ота-боболаримиз улуғ Туркистонни Ватан деб билишган, лекин ўша совет сунъий Иттифоқи даврида бу Ватан парчаланиб кетди. Ажаб эмаски, яна ўша улуғ ва беқиёс ҳудуд аҳолиси бир ёқадан бош чиқариб, турки халқлар — ўзбек, қозоқ, қирғиз ва бошқа биродарлар она-Туркистонни умумий Ватаним деб билишса...

Энди, ҳар бир ижодкор бу мавзуни — ватанпарварлик, Ватанни севиш мавзусини жон-дили билан улуғлаши, инсонлар онгига, ҳиссиётига бу буюк туйғуни сингдириши, Ватанни ҳамиша озод, мустақил, яшнаган ҳолда кўриши учун курашиши ҳам фарз, ҳам қарздир.

— Домла, ҳозирда қандай янги асарлар устида ишлаяпсиз?

— Мен шу кунларда «Ривоятлар ва ҳикоятлар» деган туркум ҳикоялар устида ишлаяпман. Уларнинг бир қанчаси Ватанимиз тарихига оид бўлиб, узоқ аждодларимиз, ота-боболаримизнинг Ватан учун, унинг озодлиги ва мустақиллиги учун олиб борган курашлари, жанглари, эришган ғалабалари-ю, бу йўлдаги фидойиликлари ҳақидадир. Ушбу ҳикояларимдан бир туркумини «Ватанпарвар» газетасининг ҳурматли ўқувчиларига, Ватанимиз посбонлари бўлмиш азиз солдатларимиз ва офицерларимиз ҳукмига ҳавола қилмоқчиман.

— Она-Ватанимиз қуролли ҳимоячиларига тилакларингиз.

— Мустақил давлатимиз ҳудудий яхлитлигини, халқимиз тинч ҳаётини қўлида қурол билан ишончли ҳимоя қилаётган, Ватанимиз мудофаа қудратини борган сари мустаҳкамлаётган барча ҳарбийларга масъулиятли ва шарафли хизматларида зафарлар тилайман. Соғ бўлишсин, ҳарб илмини пухта эгаллашсин, она-еримизни кўз қорачиғидай асрашсин.

— Раҳмат. Сизга ҳам ижодий ва илмий ишларингизда муваффақиятлар, янгилик бахт-саодат тилаймиз. Асло қариманг, яна узоқ йиллар юзингиз ажин кўрмасин. Муштарийларимиз тез кунлар ичида «Ватанпарвар» орқали янги ҳикояларингизни мутолаа қила бошлашади, деб ўйлаймиз.

Капитан
Х. ЖУМАНАЗАРОВ суҳбатлашди.

Изучаем узбекский язык
Ўзбек тилини ўрганамиз

16-И УРОК — **16-ДАРС**

Содержание урока: глагольные формы -б, -иб.

Глаголы в формах -б, -иб выполняют в предложении различные функции:

1) Придают сообщению оттенок услышанности:

отибди — оказывается, что (он) стрелял;
ҳайдабди — оказывается, что (он) водил;
қўриқлабди — оказывается, что (он) охранял;
учибди — оказывается, что (он) летал и т. д.

Отрицательная форма образуется с помощью аффикса -ма:

отмабди — оказывается, что (он) не стрелял;
ҳайдамабди — оказывается, что (он) не водил;
қўриқламабди — оказывается, что (он) не охранял;
учмабди — оказывается, что (он) не летал.

Спряжение глаголов в формах -б, -иб:

Мен отибман...
Сен отибсан...
У отибди...
Биз отибмиз...
Сиз отибсиз...
Улар отибдилар...

Составим предложения с помощью вышеприведенных глаголов:

Положительная форма:

Мен автоматдан бешга отибман. — Оказывается, я стрелял из автомата на отлично.

Сен БТРни яхши ҳайдабсан. — Оказывается, ты хорошо водил БТР.

У ўз постини яхши қўриқлабди. — Оказывается, он хорошо охранял свой пост.

Отрицательная форма:

Биз автоматдан бешга отмабмиз. — Оказывается, мы из автомата на отлично не стреляли.

Сиз БТРни яхши ҳайдамабсиз. — Оказывается, вы нехорошо (не так хорошо) водили БТР.

Улар ўз постларини яхши қўриқламабдилар. — Оказывается, они нехорошо (не так хорошо) охраняли свой пост.

Данная форма используется в основном в узбекских народных сказках:

Бир куни подшоҳ овга чиқибди. — Однажды падишах вышел на охоту.

Овдан хурсанд бўлиб қайтибди. — (Он) радостный возвратился с охоты.

Переведите на русский язык:

Оддий аскар Иванов уставни ёдламабди.
Иванов уставни жуда яхши ёдлабди.
Сиз уставни ёдламабсиз.
Улар уставни яхши ёдлабдилар (ёдламоқ — выучить наизусть).

2) В составе сложного глагола выполняют функцию основного глагола:

Мен командирнинг сўзларини ёзиб олдим. — Я записал слова командира.
Биз унинг гапларини ёзиб олдик. — Мы записали его слова.
Сен Тошкентга самолётда учиб кетасан. — Ты улетаешь в Ташкент на самолете.
Биз полигондан қайтиб келдик. — Мы возвратились с полигона.
Мен хатни ёзиб бўлдим. — Я уже написал письмо.
Ошпаз полигонга иссиқ овқат олиб келди. — Повар привез на полигон горячую пищу.

Ёзиб олмоқ — записать, записывать.
Учиб кетмоқ — улетать.
Қайтиб келмоқ — возвращаться, возвратиться.
Ёзиб бўлмоқ — написать.
Олиб келмоқ — принести, привезти, приводить, привозить, привести.

Переведите на узбекский язык:

Прочитав письмо, он обрадовался.
Окончив службу, я поеду домой.
Надев шинель, я вышел из казармы.
Ўқиб бўлмоқ — прочитать.
Тамом қилмоқ — окончить.
Олмоқ — взять.
Киймоқ, кийиб олмоқ — надевать.

Переведите на узбекский язык следующие деепричастные формы глагола. Запомните их.

Взяв, войдя, начав, сказав, спросив, бросив, закончив, написав, сидя, смеясь, глядя.

Э. ГАЙИБНАЗАРОВ, доцент.

● ЗОЛОТОЕ ЛЕТО

В «МЕХРЖОНЕ» МНОГО РАДОСТИ

В расположенном в центре Ташкента парке культуры и отдыха «Мехржон» по выходным дням многолюдно. Администрация парка создала все условия для увлекательного проведения детьми летних каникул.

— В этом году мы тщательно подготовились к летнему сезону, — сказал заслуженный артист республики Тожиддин Абдувохидов.

В продолжении всего летнего сезона в парке будут демонстрировать свое искусство детский ансамбль «Булбулча» Государственной телерадиокомпании Узбекистана, ансамбль песни и танца «Чаман» Республиканского Дворца школьников, цирковые группы, артисты Республиканского театра кукол.

(Корр. УзА).

ТОПҚИРЛИК МАШҚИ

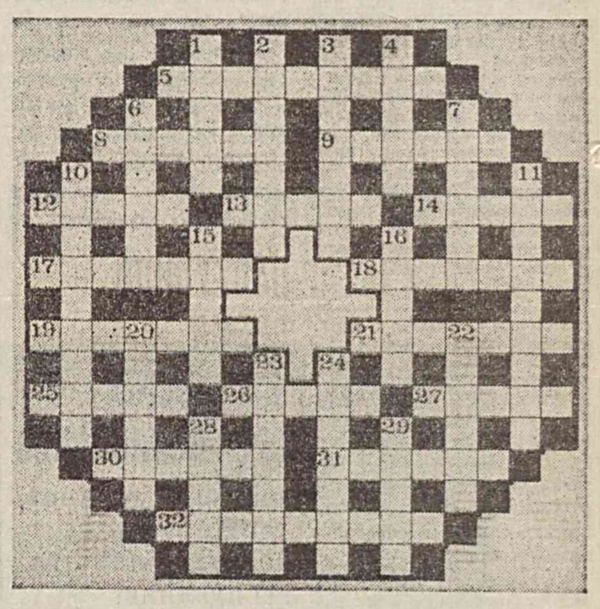

ЭНИГА: 5. Форс-тожик мумтоз шоири, «Шоҳнома» асари муаллифи. 8. Ўзбекистондаги вилоят. 9. Сайёра ёки юлдуз атрофида ҳаракат қилувчи коинот жисми. 12. Туркий халқларга мансуб фожиали муҳаббат ҳақидаги халқ оғзаки ижоди асари қаҳрамони. 13. Ўзбек мумтоз шоири. 14. Бўйни узун йирик сув қуши. 17. Марказий Осиёдаги йирик дарё. 18. Эртапишар узум нави. 19. Мунтазам бериб бориладиган радио эшиттириши. 21. Ҳисоб билими соҳасининг қадимий номи. 25. Сурхондарё вилоятидаги туман. 26. Марказий Осиёдаги жумҳурият пойтахти. 27. Хайрли, савобли иш, эзгулик. 30. Ҳиндистоннинг шимоли-ғарбидаги штат. 31. Эрондаги шаҳар, дарё бандаргоҳи. 32. Жиззах вилоятидаги туман маркази.

БУЙИГА: 1. Бадиий тўқимачилик буюми. 2. Ер курраси-даги энг биринчи инсон. 3. Ўзбек мумтоз шоираси. 4. Йилнинг энг совуқ даври. 6. Бирор мутахассисдан ҳунар ўрганаётган киши. 7. Ўзбекистон ва Қирғизистондаги тизма тоғ. 10. Матбаа корхонаси. 11. Чимкент вилоятидаги шаҳар. 15. Барги шифобахш, мураккаб гуллилар оиласига мансуб кўп йиллик гиёҳ. 16. Сўз туркуми. 20. Сақлаб бериш учун топширилган нарса. 22. Ноэнъемат бунёдкори, эъзозли касб. 23. Шамсия йил ҳисобидаги ой номи. 24. Марказий Осиё ўтмишини ўрганган таниқли ўзбек археолог олими. 28. Афсонавий катта илон. 29. Галла экинининг донга айланадиган қисми.

Ф. ОРИПОВ.

(Продолжение. Начало в предыдущих номерах).

... Сандинисты взяли их на рассвете.

После очередного избиения, где Рорабек продолжал упорно молчать, недовольные охранники повели его не в подвал, на солому, а на третий этаж, где в одном из кабинетов его встретил приятно улыбающийся брюнет среднего возраста.

— Ай-яй-яй! — сокрушенно покачал он своей кучерявой головой. — Как они вас. И ведь ничего не поделаешь. Выходцы из деревни, земельный пролетариат. Я даже начальству не могу пожаловаться. К сожалению, я следователь старого типа. Служил в юридическом отделе еще при свергнутом диктаторе... —Он показал рукой на стул. — Что же мы стоим? Прошу садиться!

Рорабек отреагировал только на жест, единственное, что смог понять человек, не знающий языка. В остальном сержант продолжал играть свою роль — не знаю, не понимаю, ничего сказать не могу.

— Вы обвиняетесь в незаконном нарушении границы нашей республики, — продолжал следователь на английском. — Я искренне симпатизирую американцам, но в вашем самолете обнаружено десять винтовок «Гаранда-А1», базука, три ящика гранат. Это серьезная улика. Вы или обыкновенные террористы, либо коммандос. Сейчас мы и хотим установить это, так как пилот уничтожил сопроводительные документы, сжег карту. В перестрелке сам был убит.

— Извините, товарищ, — сказал на чистом русском Рорабек. — Но я ни слова не понимаю ни по-испански, ни по-английски. Я обыкновенный русский инженер! Запросите советское посольство.

Следователь был не тот человек, чтобы его можно было обвести вокруг пальца. Он сразу перешел на русский и сказал сержанту, что свободно владеет шестью языками.

— Впервые вижу американца, который изображает из себя русского. Я могу задать вам сто вопросов, ни на один из которых вы не ответите.

— Задавайте! — завелся Рорабек.

— Вы из какого города?
— Из Ленинграда.
— Главная улица города?
— Невский проспект!
— Где вы родились?
— В Коломне.
— Чем этот город знаменит?
— Восстанием Болотникова.

Следователь продолжал сыпать вопросами, поражая Рорабека знанием России.

Через два часа следователь выключил магнитофон. Он устало потер виски и сказал:

— То, что вы сейчас наговорили, будет подвергнуто самой тщательной проверке... Вечером мы встретимся вновь. Я привезу заключение советского эксперта.

— Я представляю, с каким напряжением ты ждал вечера, — признался Кейт. — Это почти то же, что испытывает подсудимый, ожидающий приговор...

— Может быть, ты и прав, Клейтон, только это не все. Суд есть справедливая инстанция. А вот те сандинисты, к которым я попал... Это не были слуги Фемиды. Это были слуги дьявола.

— Могу представить! Кстати, ты определил, где находишься?

— В казарме. Я понял, что следствием по нашему делу занимается военная прокуратура, а материалы допроса ложатся на стол начальника сандинистской секретной службы. По крайней мере, я сразу понял, кому докладывает следователь.

* * *

Вечером Рорабека снова привели к следователю.

— Я больше не уполномочен вести с вами дипломатические беседы, непоколебимый «мистер Икс». Советский эксперт вынес заключение, что вы владеете языком не как человек, который впитал его с молоком матери, а как агент, которого этому языку специально обучали... Советский товарищ выработал рекомендации, как именно мы должны поступать с вами. К сожалению, исходя из них, я вынужден временно передать вас в технический отдел.

Рорабека повели по коридору. Охранник остановил его у обитой железом двери.

— Тебя ждет сюрприз! Приготовься, гринго!

Рорабек дернулся. Рука Кейта легла ему на плечо.

— Джон! Мы стоим у входа в нашу пещеру. Три дня ты был, как крот, отвык от света. Чтобы не ослепнуть, закрой глаза. — Кейт быстро развязал узел и держал повязку руками. — Сейчас я сниму повязку. Раз! Два! Три!

Сандинист толкнул дверь. Рорабек застыл на пороге, чувствуя, как мгновенно похолодели ноги. Затем краска ударила ему в лицо. Он понял, что главные испытания только начинаются. Все, что было прежде, в том числе и то, что он выдержал в школе «Колумбуса», цветочки по сравнению с тем, что сейчас произойдет за этой дверью.

Джон стоял на пороге камеры пыток...

...Прохладный ветерок, налетающий из открытой камеры пыток, шевелил волосы Рорабека. Сержант не чувствовал сквозняка — липкий пот страха струился по телу, когда он смотрел на стоматологическое кресло, специально переоборудованное для истязаний, на иезуитские щипчики, пинцеты и иголки, аккуратно разложенные на столе.

— Входи, гринго! Не стесняйся! Эта процедура приятнее смерти!

Сандинист захохотал, толкая в спину автоматом Калашникова.

Рорабек вошел. В камере пыток пахло госпиталем и мясной лавкой. Он увидел большой стальной ящик с крышкой, до краев наполненный окровавленной ватой и бинтами.

— Ознакомлю вас с правилами поведения при допросе, — мирно сказал следователь. — Сейчас вы сядете в кресло, как обычно делаете у врача. Вас пристегнут к поручням. Кричать запрещено. Если захотите избежать процедуры, признайте свою национальную принадлежность, назовите свою фамилию, воинское звание, цель полета.

Рорабек отрицательно покачал головой.

— Как знаете, — расстроился следователь. — Я искренне хотел вам помочь.

Он обернулся и сказал что-то по-испански.

Два обезьяноподобных сандиниста схватили Рорабека под руки и насильно усадили в кресло, пристегнули к ножкам и подлокотникам. Послышался скрип несмазанных дверных петель, и из соседнего помещения в камеру вошел невысокий полненький человек, одетый в белый халат. Это был палач.

— Буэнос диас, амигос, — сказал палач.

— Говорите по-английски, — кивнул ему следователь. — Наш подопечный — американец.

— Вот как? — человечек охотно перешел на английский. — Я рад знакомству с нашими заклятыми врагами. Меня зовут доктор Лопес.

«Все равно я буду называть тебя «Палач», — твердо решил Рорабек и отвернулся.

— А как вас зовут, мистер, э-э-э...

Сержант презрительно усмехнулся.

— Вы спрашивали у него, какой язык он признает родным? — спросил следователь у палача. — Русский. Вы мне не поверите, но этот гринго отвечает только по-русски.

— А вы уверены, что он не русский? Может быть, здесь какая-то чудовищная ошибка и мы подвергнем пытке нашего товарища?

— Я запрашивал Советское посольство. Он — американец. Я твердо знаю, что он американец, доктор Лопес. Мне нужно только одно — чтобы он признал себя американцем.

...Минуту спустя Рорабек извивался в нечеловеческих муках, хрипел от боли, прошитый током, в то время как ему в лицо почти в упор светила мощная лампа.

— Имя! — кричал палач. — Назови свое имя!

Когда Рорабек терял сознание, его откачивали с помощью нашатырного спирта и опять давали ток.

...Следователь не выдержал такого дикого зрелища и отвернулся. Рорабек задыхался, как выброшенная на берег рыба. Он бился в кресле, опухший от удушья. Глаза лезли из орбит.

...Патрульный катер сандинистов, рассекая форштевнем тугую океанскую волну, быстро приближался к слабо поросшему лесом плоскому островку, одиноко торчащему на линии горизонта. Мощный дизель катера рычал, как тюремный пес, заставляя мелко дрожать палубу. Вибрация передавалась пленникам, сидящим над моторным отделением в наручниках.

(Продолжение следует).

ГАЗЕТАНИНГ 64-СОНИДА ЭЪЛОН ҚИЛИНГАН ТОПҚИРЛИК МАШҚИНИНГ ЖАВОБЛАРИ

ЭНИГА: 7. Сиэтл. 8. Лагос. 9. Сепоя. 10. Чиноз. 11. Зебра. 12. Ампер. 19. Шўроб. 20. Бордо. 21. Обнус. 22. Қоғоз. 23. Зигир. 24. Радий. 31. Таноб. 32. Брест. 33. Темир. 34. Галла. 35. Андиз. 36. Зирак.

БУЙИГА: 1. Шивит. 2. Ўтрор. 3. Гашек. 4. Доира. 5. Терма. 6. Сонет. 13. Тўқоч. 14. Ротор. 15. Косиб. 16. Адлия. 17. Абхаз. 18. Тунис. 25. Чаман. 26. Рояль. 27. Бруно. 28. Ясмиқ. 29. Зефир. 30. Сирач.

ОТВЕТЫ НА КРОССВОРД, ОПУБЛИКОВАННЫЙ В № 70.

По горизонтали: 1. Киче. 4. Перл. 8. Плотва. 9. «Ниссан». 12. Маца. 13. Очерк. 14. Леда. 17. Чунири. 18. Омографы. 20. Повитухи. 22. Месета. 26. Жила. 27. Херес. 28. «Финн». 31. Итуруп. 32. Нейрон. 33. Шпик. 34. Жиро.

По вертикали: 2. Истр. 3. Епанча. 4. Панорама. 5. Рось. 6. Глицин. 7. Камера. 10. Омач. 11. Латы. 15. Эрато. 16. Игрек. 19. Ахтерник. 20. Пюже. 21. Вольта. 23. Елиное. 24. Анна. 25. Пеонаж. 29. Трап. 30. Айер.

Бош муҳаррир подполковник
И. Қ. АБДУКАРИМОВ.

МАНЗИЛ: ТАҲРИРИЯТ ИНДЕКС 700031 г. ТАШКЕНТ, ул. А. КУНАЕВА, 21 ТЕЛЕФОНЛАР

Зам. редактора — 56-17-98; отв. секретарь — 56-04-60. Отделы: воинской службы и воспитательной работы — 69-45-55; по связям с государственными и общественными организациями — 56-02-49; массовой работы и спорта — 56-08-72; культуры и организации досуга — 56-03-48; социологии и рекламы — 56-54-76; подписки — 56-03-46; заказов — 56-18-44. Начальник издательства — 56-04-90; дежурный — 56-09-81; бухгалтерия — 56-03-82.

Письма, рукописи, фотографии и рисунки не рецензируются и не возвращаются. За достоверность фактов ответственность несет автор.

Позиция редакции может не совпадать с точкой зрения авторов публикуемых материалов.

Типография газеты «Ватанпарвар».

Газета зарегистрирована в Государственном комитете Республики Узбекистан по печати. Рег. № 50.

Заказ № 0304.