Пролетарии всех стран, соединяйтесь!

ПРАВДА ВОСТОКА

ГАЗЕТА ИЗДАЕТСЯ СО 2 АПРЕЛЯ 1917 ГОДА.

Орган Центрального Комитета Компартии Узбекистана

№ 3—4 (22469—22470) • Пятница, 4 января 1991 года • Цена 12 коп.

В Кабинете министров при Президенте Узбекской ССР

Кабинет министров при Президенте Узбекской ССР принял постановление о регистрации на территории Узбекской ССР совместных предприятий.

В целях развития принципов экономической самостоятельности Узбекской ССР и в соответствии с Законом СССР «Об основах экономических отношений Союза ССР, союзных и автономных республик», Кабинет министров установил, что созданные на территории Узбекской ССР совместные предприятия, международные объединения и организации с участием советских и иностранных предприятий, организаций и фирм (далее именуются совместные предприятия) регистрируются в Министерстве финансов Узбекской ССР.

Министерству финансов Узбекской ССР поручено разработать порядок регистрации совместных предприятий, международных объединений и организаций, создаваемых на территории Узбекской ССР с участием советских и иностранных предприятий, организаций и фирм,

произвести начиная с 1 января 1991 г. перерегистрацию действующих на территории Узбекской ССР совместных предприятий и филиалов совместных предприятий.

Кабинет министров при Президенте Узбекской ССР согласился с предложением Министерства финансов Узбекской ССР об установлении платы за регистрацию совместного предприятия и филиала совместного предприятия в размере 250 рублей с последующим зачислением ее в доход республиканского бюджета.

(УзТАГ).

ВЕСТИ С ОРБИТЫ

ЦЕНТР УПРАВЛЕНИЯ ПОЛЕТОМ, 2 января (ТАСС). Продолжается космическая вахта Виктора Афанасьева и Мусы Манарова на борту орбитального научно-исследовательского комплекса «Мир».

В соответствии с программой полета экипаж начал подготовку к выходу в открытый космос, целью которого является ремонт узла крепления крышки наружного люка модуля «Квант-2». Сегодня космонавты произвели расконсервацию скафандров и проверяют функционирование их систем.

В ходе дня с использованием телескопа «Букет» и спектрометра «Гранат» выполнен также очередной цикл измерений пространственно-энергетических характеристик космического излучения.

В рамках программы астрофизических исследований с помощью международной орбитальной обсерватории «Рентген» проведено еще несколько сеансов наблюдений рентгеновского источника в созвездии Паруса.

ВЕСТИ ИЗ-ЗА РУБЕЖА

✦ ИТАЛИЯ

РИМ. «Я не верю в неизбежность войны», — заявил председатель сената итальянского парламента Джованни Спадолини, беседуя в среду во Флоренции с журналистами относительно ситуации в районе Персидского залива. «Еще имеются возможности, — подчеркнул он, — для того, чтобы попытаться урегулировать положение путем переговоров».

Председатель сената отметил, что практически все мировое сообщество сплотилось вокруг ООН. В таких условиях, сказал он, «попытки восстановить нарушенное международное право не могут не увенчаться успехом».

Если же война начнется, отметил вместе с тем Дж. Спадолини, она приведет к тяжелейшим последствиям.

✦ США

ВАШИНГТОН. «Важным шагом НАТО в ответ на кризис в Персидском заливе» назвал государственный департамент США решение североатлантического альянса перебросить в Турцию авиационные подразделения из состава «сил быстрого развертывания» блока. В специальном заявлении официальный представитель внешнеполитического ведомства Ричард Баучер отметил в среду, что эта мера предпринимается «в целях обороны и сдерживания».

Она является еще одним ясным сигналом «решимости и солидарности Запада в ответ на неприкрытую угрозу безопасности страны —члена альянса и таким образом — всему альянсу», подчеркнул, в частности Р. Баучер. Он особо выделил, что «это первое развертывание мобильных сил» НАТО за все время их существования.

Трагедией для фауны Земли оборачивается ныне — вкупе с прочими грозными нарушениями человеком экологического равновесия в природе — мода на мех диких животных, число которых в силу различных обстоятельств сокращается с каждым годом. Особенно зловещий вклад вносят в черное дело думающие лишь о личной выгоде рвачи-браконьеры. Жизнь «меньших братьев» приносится также в угоду пресыщенным избытком денег толстосумам, престижным амбициям и в немалой степени — женскому тщеславию. В результате уже давно известны факты (их можно было бы называть курьезными, если бы они не отдавали страшной горечью), когда представителей исчезающих видов приходится перевозить из одного региона в другой или заново расселять в естественных условиях, получая в этих целях потомство от сохранившихся особей... в зоопарках.

НА СНИМКЕ: одна из акций общества защиты животных, устроенная во Франкфурте-на-Майне (ФРГ) по случаю проведения международного пушного аукциона. Надпись на транспаранте активистов, которые призывают к ликвидации торгового форума данного рода, апеллирует к людской совести: «Каждое манто запятнано кровью».

Фото ДПА — ТАСС.

✦ ФРАНЦИЯ

ПАРИЖ. В среду вечером в Лионе состоялась торжественная церемония закрытия матча на первенство мира по шахматам между Гарри Каспаровым и Анатолием Карповым. Каспарову, отстоявшему в упорной трехмесячной борьбе свой титул, был вручен главный приз — инкрустированная белыми и черными бриллиантами монограмма в виде двух переплетенных букв «К» работы лионских ювелиров, а также денежная премия в размере 1,5 миллиона долларов. Карпов получил денежный приз — 900 тысяч долларов.

Как заявил чемпион мира, он намерен продать с аукциона врученное ему ювелирное изделие, стоимость которого оценивается в 1 миллион долларов, и все вырученные средства передать на нужды армянского населения Баку. Я посвящаю свою победу моим соотечественникам — бакинским армянам, пострадавшим во время межнациональных столкновений в феврале прошлого года, сказал он.

Участники матча сообщили журналистам, что оба они собираются в ближайшие месяцы написать по книге, посвященной этому матчу. Между тем взгляды Каспарова и Карпова обращены в будущее — к начинающемуся новому трехлетнему циклу борьбы за право бросить вызов сильнейшему шахматному игроку планеты.

Новый матч на первенство мира состоится лишь в 1993 году, однако шахматная жизнь не знает передышек: Каспаров и Карпов снова встретятся за доской уже в феврале в Линаресе (Испания), где состоится представительный международный турнир.

(ТАСС)

ПАНОРАМА „ПВ" ФАКТЫ, СОБЫТИЯ, КОММЕНТАРИИ

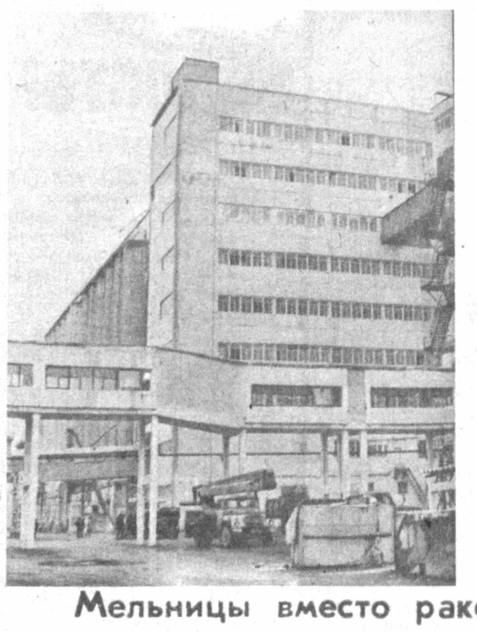

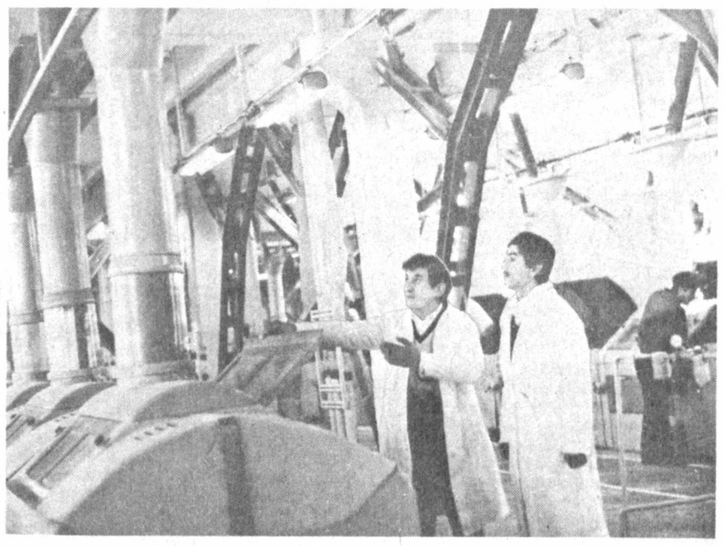

Мельницы вместо ракет

Первые тонны муки получены на Кургантепинском комбинате хлебопродуктов. Этого события ждали.

Комбинат был спроектирован как один из крупнейших в республике. Всем памятны очереди автомашин с зерном на элеваторах и хлебоприемных пунктах страны минувшим летом. В магазинах не часто увидишь муку. Все это говорит о необходимости возводить новые мощности по хранению и переработке зерна.

С вводом в строй действующих Кургантепинский комбинат хлебопродуктов будет способен принять на хранение более 23 тысяч тонн зерна. В сутки его мельницы станут перерабатывать 500 тонн зерна на муку и 630 — на комбикорма.

Первоначально планировалось, что основное мукомольное оборудование будет поставлено из-за рубежа. Но наши западноевропейские партнеры отказались от поставок. На помощь пришла конверсия. Изготовить оборудование для самой мирной отрасли взялись предприятия военно-промышленного комплекса нашей страны. Первая партия муки, полученная в Кургантепе, убеждает, что вместо танков и ракет и у нас можно делать надежное оборудование для мукомолов. Отечественные мельницы, сработанные в различных «закрытых» городах страны, соответствуют мировым стандартам. Мука, как заверили хлебопеки, получилась на славу.

А. ВАСИЛЬЕВ.

На снимках: производственный корпус элеватора Кургантепинского комбината хлебопродуктов; вот они, отечественные мельницы.

Фото Г. КВЧКИНА.

Андижанская область.

Личное мнение

Помощь из партийной кассы

Обидно за рядовых коммунистов, которые сегодня, когда партию чернят и справа, и слева, вынуждены своим личным авторитетом расплачиваться за политический авантюризм и нравственный беспредел кучки своих прежних «вождей». Ведь многие поколения честных партийцев бескорыстно отдавали свои силы и энергию работе на благо общества, вместе со всем народом делили тяготы и лишения.

И даже сегодня, в период жесточайшего кризиса в партии и обществе, большинство коммунистов добросовестно трудится на производстве, как и прежде, отдавая свои кровные рубли в партийную кассу. Из членских взносов складывается миллионный партийный бюджет, приумножается имущество КПСС.

От простых смертных долгое время скрывали, на что расходуются средства партии. Но люди и без того видели, что шикарные здания партийных комитетов, санаториев, спецполиклиник и дач нередко соседствуют с убогими сельскими больницами, детскими домами, необустроенными бараками рабочих общежитий. Да и условия жизни многих функционеров партии, ее руководящего слоя вряд ли сопоставимы с прожиточным минимумом тех, кто обеспечивает материальную основу их благополучия.

Ныне наше общество дошло, что называется, до ручки: капиталисты Запада от своих щедрот оказывают «бескорыстную помощь голодающим советским гражданам». Разве не стыдно за это настоящим коммунистам? Пока же в партийных планах и программах больше слов, нежели дел.

Между тем сама партократия энергично «перестраивается», готовится к рынку: повышает себе должностные оклады, подключается к предпринимательству и коммерческой деятельности.

А как прожить в условиях рынка людям, не имеющим сил, здоровья и энергии не только для занятий прибыльным бизнесом, но для черновой работы на производстве? Думаю, конкретный ответ на этот вопрос смогут дать только те, для кого партия действительно «ум, честь и совесть эпохи», а не сытная кормушка.

Хочу обратиться ко всем рядовым коммунистам: обсудить повсеместно на очередных партийных собраниях возможность передачи доли партийных средств для оказания безвозмездной помощи тем, кому она просто жизненно необходима: инвалидам, старикам, сиротам, больным детям. Это будет действительно партийная инициатива, а не туманные посулы и обещания власть имущих.

И. ШАБРАТОВА.

Алмалык.

С 1 января резкого повышения цен не будет

— утверждает председатель Госкомцен СССР В. Сенчагов в беседе с корреспондентом общественно-политического еженедельника «Гласность».

По мере приближения 1 января не раз ловил себя на мысли, что нынешнее новогодье вместе с привычным предвкушением доброго семейного праздника таит в себе ощущение некой тревоги. Думаю, эта тень беспокойства по поводу недалекого будущего посещает сегодня многие семьи. И тому есть объяснение. В 1991 году, практически с первых его дней, широким фронтом пойдет формирование рыночных отношений в экономике, и этот процесс так или иначе заденет каждого. Как, каким образом? Что будет, например, с ценами? Острейший вопрос для многих советских людей... Об этом — беседа с председателем Государственного комитета СССР по ценам Вячеславом Константиновичем СЕНЧАГОВЫМ.

— Вячеслав Константинович, не принесет ли бой Кремлевских курантов в новогоднюю полночь известия о повышении розничных цен на товары повседневного спроса!

— Сограждане могут быть спокойны: с 1 января резкого подъема цен не произойдет.

— Проиллюстрируйте на конкретном примере, что произойдет, если в цены не вносить соответствующих коррективов!

— В таком случае дотации в будущем году увеличатся до 137—140 миллиардов рублей. Этого ни один бюджет в мире не выдержит.

— Значит, нужен определенный предел дотаций!

— Конечно. Наши нынешние дотации перевешивают все затраты на капиталовложения двойной мерой!

— Выходит, они уже значительно больше затрат, к примеру, на социально-культурные мероприятия!

— В том-то и дело! Несправедливость дотации в социальном плане очевидна. Продажа государством, скажем, мяса, молока, масла, приносит огромный убыток народному хозяйству.

— Что в свою очередь не позволяет так, как хотелось бы, увеличивать зарплату, социальные выплаты!

— Именно так. И еще. Выигрыш получает тот, кто больше потребляет мяса, молока, сметаны, масла. А это те, у кого большие доходы. К тому же дотации — питательная среда для приписок, удобная лазейка для обращения безналичных денег в наличные, которые идут в карман теневой экономики. Поэтому нужна принципиально новая система розничных цен, в которой бы действительно отражалась ценность создаваемых товаров. Да, в целом они будут выше, когда их установит рынок. Но соответственно будет меняться и цена труда. И тут — слово за профсоюзами, от них во многом зависит, чтобы система оплаты труда отражала реальные ценностные пропорции народного хозяйства, т. е. реальную стоимость жизни. Такие изменения должны непременно предусматриваться в коллективных договорах. Думаю, на первых порах важно, чтобы и государство не уходило от этой проблемы. Если будет рост цен на продукты и товары, то он обязательно должен сопровождаться соответствующей компенсацией пенсионерам, студентам, многодетным семьям, т. е. всем малообеспеченным группам населения. Что же касается других, то здесь действует принцип оплаты по эффективности труда. А при таком подходе всегда есть возможность увеличить зарплату в соответствии с реальной стоимостью продуктов.

— Итак, Вячеслав Константинович, встав на путь рыночных отношений, мы переходим к рыночным ценам. Но переход к ним едва ли может быть единовременным. Вероятно, недавнее введение рыночных цен на золото, меха и на некоторые другие товары не первой необходимости — лишь часть пути, какой-то этап!

— Рыночные цены на эти предметы — примерно 6 процентов от всего товарооборота — это первый из последующих этапов. Мы надеемся, что такой шаг позволит сбалансировать спрос и предложение, что икра, ювелирные изделия и другие подобные товары не будут перепродаваться и утекать за границу. Но и здесь цены не окажутся застывшими: рынок будет срабатывать как на возможное увеличение, так и на снижение цен.

— А что можно сделать, чтобы тенденции развивались в сторону снижения цен!

— С этой целью предусмотрен ряд мер, прежде всего изъятие сверхприбыли. Чтобы у производителей не было заинтересованности в увеличении цен. Нужна рациональная политика калькулирования затрат, чтобы прибыль отражала реальные результаты труда, эффективность производства.

Хочу подчеркнуть: продвижение вперед возможно только при условии четкой координации действий в сфере цен в рамках всего Союза, что предусматривается постановлением IV Съезда народных депутатов СССР. Если союзные республики не договорятся о розничных и оптовых ценах, то наступит полный хаос.

— И ваш вывод!

— Необходим Союзный договор. Или даже экономическое соглашение. Если этого не будет, то произойдет очень сильный спад в производстве, еще более решительно двинется инфляция, упадет жизненный уровень не на 5—10 процентов, а гораздо больше.

(Публикуется с сокращениями).

Шаг навстречу или наоборот?

Мы отменили наше предложение о введении моратория на акт «О восстановлении независимого Литовского государства» от 11 марта 1990 года, заявил Председатель Верховного Совета Литвы В. Ландсбергис, выступая 2 января по республиканскому радио. Речь главы литовского парламента была записана накануне его отъезда в Норвегию.

Как известно, Верховный Совет республики определил, что с момента начала переговоров литовская сторона обязывалась объявить на время переговоров 100-дневный мораторий. Это открывало определенную перспективу размотать клубок постоянно накапливающихся проблем и осложнений во взаимоотношениях. Но в течение полугода мораторий так и не вступил в силу, взаимоприемлемого варианта найти не удалось.

Постановление Верховного Совета Литвы «О межгосударственных переговорах между Литовской республикой и Союзом ССР», принятое незадолго до нового года, было названо «важным политическим решением». По мнению выступающего, оно сделало «путь к переговорам более открытым и свободным».

Глава литовского парламента подчеркнул, что согласие сесть за стол переговоров без предварительного подписания протокола не означает решения вести переговоры в каком-либо ином качестве, а только в качестве «независимого государства».

«Мы сделали еще один шаг навстречу переговорам», — сказал в заключение своего выступления В. Ландсбергис. Так ли это на самом деле? Можно ли достичь цели, двигаясь в противоположном направлении?

К. УСЦИЛЛА.
Корр. ТАСС.

В центре внимания—Указ Президента СССР

Выступая на сессии Верховного Совета Республики Молдова, ее Президент М. Снегур заявил, что вместе с руководством парламента сделает все для выполнения принятого им накануне нового года постановления по стабилизации обстановки в республике в свете Указа Президента СССР М. Горбачева. Постоянные комиссии парламента уже приступили к разработке конкретных мер по его реализации.

Указ Президента СССР «О мерах по нормализации обстановки в ССР Молдова» и новый Союзный договор по-прежнему остаются в центре внимания общественности республики. Большинство ее жителей считает, что выполнение Указа позволит установить в Молдове национальный и гражданский мир, сохранить ее целостность.

Идет его обсуждение и в трудовых коллективах городов и районов Приднестровья, а также степного юга. Отношение к документу там неоднозначное. Но в одном все сходятся: только комплексное выполнение всех его положений даст желаемый успех. Звучит и одно общее и категоричное требование: немедленная отставка правительства во главе с М. Друком, действия которого привели к кровопролитию в Дубоссарах в ноябре прошлого года.

Временный комитет Гагаузской республики направил Президенту СССР обращение. В нем, в частности, говорится: «При всей тяжести положений Вашего Указа об отказе в юридическом признании Гагаузской республики в составе СССР гагаузский народ будет добиваться реализации своего права на самоопределение только в рамках закона и рассчитывает в этом на политическую поддержку Президента СССР. Гагаузы сполна выполнят требования Вашего Указа, относящиеся к ним, при непременном и незамедлительном его исполнении парламентом Молдовы».

Противостояние политических сил по вопросам отношения к Указу и Союзному договору особенно затронуло парламент республики, а также корпус народных депутатов СССР от Молдовы. Особенно активно выступают против этих документов сторонники Народного фронта. Их действия умело подогреваются некоторыми средствами массовой информации, и прежде всего республиканским телевидением и радио. «Этот Указ, — пишет, к примеру, в органе Народного фронта еженедельнике «Цара» («Страна») народный депутат СССР А. Грэждиеру, — на самом деле является документом вмешательства в дела Молдовы. Мы должны бороться за наши права...»

Ф. АНГЕЛИ.
Корр. ТАСС.

Дом печати возвращается Компартии?

Отряд милиции особого назначения, взявший 2 января утром под охрану собственность КПСС — издательство ЦК Компартии Латвии, в котором печатаются абсолютное большинство республиканских газет и тиражи центральных изданий, — заставил внести коррективы в повестку дня работы парламента республики.

Ситуация такова, что руководство республики весной прошлого года своим решением национализировало издательство ЦК, передав его в собственность Латвии. С таким решением не согласился представитель собственника — Управление делами ЦК КПСС. Был назначен новый директор партийного издательства, и в первый рабочий день нового года были приняты меры по охране собственности и обеспечению деятельности работы издательства. Как сообщил корреспонденту ТАСС первый секретарь ЦК Компартии Латвии А. Рубикс, «эти действия полностью соответствуют Указу Президента СССР. Издательство — собственность партии, и мы будем ее защищать...»

А во время обсуждения в парламенте звучали обвинения компартии в «терроризме», действиях «вооруженной банды наемников против народного имущества», требования объявить КПЛ вне закона. Вместе с тем, как сказал на пленарном заседании лидер фракции «Равноправие» депутат С. Иванис, «надо очень осторожно обращаться с собственностью. Тот, у кого собственность отнимут, будет защищать ее...» По мнению депутата В. Алксниса, парламент своими непродуманными действиями подталкивает «к тому, чего он не хотел, — введению президентского правления в Латвии».

Страсти вокруг Дома печати разгораются. По призыву Народного фронта у здания ЦК Компартии Латвии состоялся митинг, на котором было оглашено обращение Верховного Совета. Парламент осудил «захват Дома печати» и потребовал вывести из здания вооруженные формирования. Правительству республики поручено организовать выпуск республиканских изданий на альтернативной производственной базе.

Редакционные коллективы и работники типографии восприняли ситуацию в Доме печати неоднозначно. Вполне вероятно, что завтра республиканские газеты не придут к читателю.

В. ЗАЙЦЕВ.
Корр. ТАСС.

Подлежало уничтожению

МОСКВА. 40 из почти 400 картин, которые можно было увидеть в культурном центре на Зубовском бульваре в доме 4, были приговорены к «высшей мере наказания». Сделал это ленинградский суд в просвещенном 1979 году.

Причина этой крутой меры правоохранительных органов против произведений искусства — «по идейным соображениям». Дух свободомыслия картин послужил основанием для судьи подписать им смертный приговор.

Не избежал преследования за свои убеждения и организатор выставки Г. Н. Михайлов, можно сказать, спасший коллекцию от уничтожения и представивший ее на всеобщее обозрение. Несколько лет он провел на Колыме, а после освобождения живет в Мюнхене. Он себя называет международным бомжем и, несмотря на пережитое, мечтает о музее в Союзе, куда готов передать свою коллекцию. Хочет, чтобы мы знакомились с неизвестными у нас полотнами русских художников. А их уже успело посмотреть полсвета — от Парижа до Нью-Йорка.

Вернувшиеся из небытия картины привезены в Москву при содействии Ленинградского фонда «Свободное русское современное искусство».

НА СНИМКЕ: В. Сединин, «Поэт и муза».

Фотохроника ТАСС.

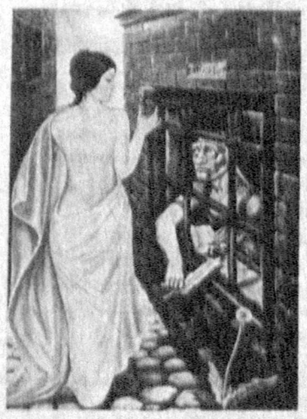

Первый блин—комом...

Неудачей завершился первый практический шаг в становлении советской многопартийности. Начавшаяся 2 января в Министерстве юстиции СССР регистрация политических и общественных объединений, претендующих распространять свое влияние на межреспубликанском, всесоюзном или международном уровне, «провалилась».

В специально созданный для этого отдел, который возглавляет 44-летний член КПСС В. Жбанков, уже поступило 6 письменных и 16 устных обращений представителей различных организаций. Однако, сообщил руководитель отдела корреспонденту ТАСС, поскольку все поступившие заявки неправильно оформлены, приступить к их рассмотрению Минюст не может.

Начальник отдела также сообщил о намерении в ближайшее время провести для представителей общественных объединений по этому вопросу специальную консультацию.

В. ЗЕНЬКОВИЧ.
Корр. ТАСС.

Сообщение

По сообщению Госгортехнадзора Узбекской ССР, 28 декабря 1990 года в 17 часов 15 минут местного времени на Джизакском аккумуляторном заводе произошел взрыв теплообменника.

В результате рухнуло перекрытие второго этажа. Погибли четыре человека, три госпитализированы.

По предварительным данным, взрыв произошел из-за нарушений технологического режима.

Обстоятельства и причины аварии расследуются.

(УзТАГ).

С «развалом» КПСС ее противники явно спешат...

● Сегодня повсюду высказываются самые противоречивые суждения о положении дел в КПСС. Чтобы получить информацию из первых рук, обозреватель ИАН обратился к члену Политбюро, секретарю ЦК КПСС О. С. ШЕНИНУ с просьбой ответить на ряд вопросов.

Школа демократии

— Все чаще можно слышать, что КПСС оказалась в кризисе, что происходит развал партии. Как вы оцениваете подобные утверждения?

— Партия, несомненно, переживает непростые времена, она решительно обновляется. А это процесс не безболезненный. Отсюда и подобные утверждения. Но нельзя не видеть, что мотивы авторов этих утверждений весьма различны. Одни болеют за партию, но поддались панике, жесткому прессингу со стороны оппонентов, другие торопятся хоронить КПСС или, по крайней мере, определить ей место на задворках политической жизни.

С «развалом» наши противники явно спешат. А что касается некоторых кризисных явлений в партии, связанных с переосмыслением ее роли, форм и методов деятельности, то это не отрицает и она сама. Значительная часть многогранной перестроечной работы, которая определена решениями XXVIII съезда КПСС, как раз и направлена на то, чтобы преодолеть эти явления, выйти на новое качество деятельности партии.

В актив этой работы есть что записать. Большинство коммунистов сохранило верность социалистическому выбору. Модернизирована и продолжает функционировать партийная структура снизу доверху. Не увенчались успехом попытки расколоть партию. Проходящие по всей стране совещания секретарей первичных партийных организаций показывают, что большинство первичек осваиваются с новыми условиями их деятельности, находят адекватные изменившимся обстоятельствам формы работы, усиливают свое влияние прежде всего благодаря активной позиции коммунистов, их своевременной, по-партийному принципиальной реакции на события и вопросы, выдвигаемые нашей действительностью. Партия живет и действует как самая крупная, авторитетная политическая сила общества.

— Реальность такова, что ощутимо снизилось влияние КПСС на положение дел в экономике и других сферах общества. В состоянии ли партия вернуть утраченные позиции, и если да, то какими методами?

— Давайте определимся в первую очередь с тем, по каким параметрам вести сравнение. Что вкладывать в понятие «влияние»? Раньше КПСС венчала бюрократическую пирамиду власти. Она обладала ею практически монопольно, и влияние ее в те годы на все сферы общественной жизни носило во многом властный, приказной и потому деформированный характер.

Начав перестройку, КПСС отказалась от монополии на власть, заявила о своей решимости полностью избавиться от не свойственных нормальной политической партии функций прямого администрирования, управления всеми общественными и экономическими организациями. Так что по меркам вчерашнего дня партия и впрямь ослабила свое влияние на общественную жизнь, но такое ослабление вытекает из самой сути перестройки.

И еще одно необходимое уточнение. Партия, отказавшись от монополии на власть, полностью передала государственные полномочия Советам народных депутатов. Но, к сожалению, запоздала с выработкой действенных, адекватных требованиям момента форм и методов политической работы в массах. Например, требование к партийным комитетам не командовать хозяйственной работой обернулось тем, что многие свернули всякую деятельность в сфере экономики. А этого делать ни в коем случае нельзя. Партийные организации могут, должны и будут влиять на решение социально-экономических вопросов, ибо они отражают жизненные интересы людей.

Что касается второй части вопроса, то тут для меня ответ не вызывает сомнений. Партия в состоянии не только вернуть ведущие позиции во многих сферах общественной жизни, но и внести более весомый вклад в обновление общества на гуманистических, демократических основаниях. При этом методы, которыми она будет добиваться этого, — политические.

— В связи с большим выходом коммунистов из КПСС создается впечатление, что многие члены партии недовольны ее нынешней политикой. В чем вы видите слабые места в работе партии и каковы, по вашему мнению, причины выхода из ее рядов?

— Такое впечатление беднее сложного и многомерного явления, о котором идет речь. Оно носит объективный характер и закономерно присуще всем переломным этапам в истории партии, которые сопровождались сменой курса и изменением условий ее жизнедеятельности. Так было после поражения первой российской революции, а также в период перехода к нэпу. «Переболев» этим недугом, партия вновь набирала силы, закалялась и организационно крепла. Так что не будем паниковать перед лицом нынешнего выхода из партии, хотя волна оттока коммунистов из партийных рядов еще не схлынула. За 9 месяцев 1990 года из рядов КПСС выбыло и исключено около шести процентов ее состава.

Конечно же, мы платим сегодня за былое форсирование роста партийных рядов, за формальное регулирование партийного пополнения. Сокращение численности — это и плата за очищение партии от «примазавшихся» к ней, от балласта. Это и плата за нормальный в условиях многопартийности процесс политического самоопределения людей.

Часть порвавших с партией действительно разочарована в политике перестройки, обескуражена некоторыми негативными ее последствиями. Анализ их причин — особая тема. Кроме того, на настроения коммунистов, на их позицию не может не воздействовать ведущаяся определенными силами в стране разнузданная антисоветская, антикоммунистическая кампания. Она зачастую носит аморальный и антиконституционный характер. И потому должна получить решительный отпор как со стороны самой партии, так и со стороны государственных институтов. Но главное — повысить инициативность и действенность работы партии, ее первичных организаций.

— Ни у одной партии не может быть будущего без постоянного притока в ее ряды молодежи. В КПСС проблема пополнения стала очень острой. Покрывает ли нынешний прием в партию молодежи отток ее представителей из партии?

— В последние годы партия действительно «стареет». За минувшие 20 лет средний возраст коммунистов увеличился на четыре года и достиг 46 лет. Тут сказываются и общие демографические процессы в обществе, прежде всего увеличение продолжительности жизни населения. Вместе с тем к началу 1990 года в КПСС состояло около 2,7 миллиона коммунистов в возрасте до тридцати лет. Это 14 процентов ее общей численности. Молодежь есть и среди тех, кто покинул партийные ряды, но это не большая часть выбывших. Кризисные явления в партийных и общественных структурах не могли не сказаться и, конечно же, сказались на взаимоотношениях партии и молодежи.

В новом Уставе КПСС записано, что КПСС рассматривает ВЛКСМ как ближайший резерв пополнения своих рядов. Среди принятых в партию за 9 месяцев 1990 года комсомольцы составили 48,1 процента. Так что приток в партию свежих, молодых сил не так уж и мал, хотя и несколько снизился по сравнению с прошлыми годами.

Но даже если бы приведенные выше цифры выглядели благополучнее, проблема «партия и молодежь» требовала бы к себе огромного внимания.

Недавно Секретариат ЦК КПСС специально рассмотрел и одобрил меры по реализации резолюции съезда партии «О молодежной политике КПСС». Создана и активно начинает действовать Комиссия ЦК КПСС по вопросам молодежной политики. Разнообразные формы работы с молодежью вырабатывают республиканские парторганизации. Некоторые из них пошли даже на снижение минимального возраста при приеме в партию. Так что и в этих вопросах партия не стоит на месте.

Д. ГАЙМАКОВ.
(ИАН).

С заботой о людях

Председатель колхоза имени Навои Кургантепинского района Азамжан Мирзаджанов сравнительно легко победил остальных девять претендентов на депутатский мандат в Верховный Совет Узбекской ССР. Его предвыборная платформа, как считают многие, была больше нацелена на решение социальных запросов избирателей. Большую часть наказов депутат уже выполнил.

Так, на окраине села в кратчайшие сроки выстроен колхозный кирпичный цех. Люди получили земельные участки, начали активно возводить жилье. Обзавелись скотом, развели огороды, заложили сады.

Рядом с кирпичным цехом возвели корпуса мини-консервного завода. Здесь и перерабатываются излишки с личных подворий. А продукция удачно обменивается на лес и пиломатериалы, полученные с Урала, из Западной Сибири. Только в этом году по бартеру туда было отправлено более 200 тысяч условных банок компотов, джемов, соков и различных салатов. Взамен получили несколько вагонов леса и деловой древесины.

А. ОРЕШКИН.
Соб. корр. «Правды Востока».
Андижанская область.

НА СНИМКЕ: вчерашние школьницы Гуяхон Турсунова и Хадича Абдураимова нашли работу по душе в консервном цехе колхоза.
Фото Г. КЕЧКИНА.

Как выполняется указ Президента

«ПРОГУЛИВАЕТ» ЗЕМЛЯ

НА МНОГИХ ПРИУСАДЕБНЫХ НАДЕЛАХ. ПОЧЕМУ?

На приусадебных участках в Самаркандском районе ухожен каждый клочок земли, всюду порядок. Во многих дворах овощи и зелень выращивают под пленкой, есть и капитальные теплицы.

В колхозе «Ленин байроги» с подчеркнутой гордостью мне заявили, что со своих подворий они обеспечивают все рынки Самарканда всевозможной зеленью круглый год, вывозят ее и в Каттакурган, Навои, Джизак.

Казалось бы, что может дать копеечная продукция? Пучки лука, укропа, кинзы, петрушки — 30—40 копеек, щавеля — и того меньше. Но рубли складываются из копеек, а тысячи — из рублей. Один показывает на «Жигуленка» — приобрел в основном за счет доходов с приусадебного участка, другой — на капитальный дом из жженого кирпича под железной крышей. Диву даешься, когда узнаешь, что за год огород дает его владельцу 5—6 тысяч рублей дохода, да плюс полторы-две тысячи приносят фруктовые деревья с виноградником, не считая той продукции, которую потребляют сами.

Самаркандский район специализируется на производстве овощей, картофеля, фруктов, винограда. Отсюда у людей и умение выращивать высокие урожаи этих культур. Они знают и ценят землю. На огородах трудятся с малых лет — это и есть натуральное трудовое воспитание, то, чего так не хватает городской молодежи.

Приведу любопытный, но вполне закономерный факт. Отдел землеустройства облагропромсоюза проанализировал по итогам года отдачу дополнительных приусадебных участков, выделенных селянам по указу Президента республики. В графе «Неиспользованные земли» против Самаркандского района стоит прочерк. Стало быть, каждая сотка приусадебных участков здесь работала с полной нагрузкой. В целом же картина довольно пестрая. По области неиспользованных земель набралось 629 гектаров. Они выпали из сельхозоборота и были «заморожены» в частном секторе. По-хозяйски ли?

Справедливого упрека заслуживают пахтачийцы. На их счету — третья часть всех неиспользованных земель области — 189 гектаров. По 70 с лишним гектаров «гуляют» у пастдаргомцев, большевистцев, джамбайцев. Когда выделялись земли, каждый из хозяев давал обещание разбить огород, посадить фруктовые деревья. А что на деле? Ни грамма продукции с этих площадей. Как случилось, что эти земли выпали из поля зрения кишлачных Советов и руководителей хозяйств? Где дорожат землей, пустующие наделы засевались кукурузой и другими культурами. Так, например, поступили в каттакурганском совхозе имени Мичурина: четыре гектара, выделенных дополнительно под приусадебные участки, но неосвоенные их владельцами, хозяйство заняло под кормовые. Таких фактов, к сожалению, не так много. В противном случае не пустовали бы упомянутые 629 гектаров.

Не лучше ситуация и с участками, выделенными под жилье. Характерная картина для большинства — заложен фундамент будущего дома или в лучшем случае подняты стены, а земли под огороды и сады даже не вскопаны. Низкие темпы строительства объяснимы — не хватает цемента, кирпича, лесоматериалов. Но что мешает обработать землю и получать продукцию?

Как бы там ни было, а большая часть наделов была все-таки задействована. Отдел землеустройства облагропромсоюза параллельно проверил и использование дополнительных приусадебных участков. В указе Президента республики недвусмысленно сказано: на выделенных наделах преимущественно выращивать овощи, картофель, бахчевые и не занимать эти земли кукурузой и люцерной. Тем не менее свыше трети дополнительных наделов по области отвели под эти культуры. Первенствуют здесь иштыханцы, джамбайцы и акдарьинцы.

На их фоне выгодно отличаются некоторые хозяйства Каттакурганского района. Здесь преимущественно выращивали овощи и бахчевые и получили приличные доходы. Особо следует отметить рабочих совхоза «Ленинизм». До 2,5 тысячи рублей дохода получили со своих приусадебных участков семьи Тухты Джумаева, Эштурды Мусаева, Дамина Умирова, а Ризы Бурханова — 4 тысячи рублей. Таких трудолюбивых семей немало и в других хозяйствах района.

Чем объясняется такая пестрота? Ответ один: трудовым вкладом. С землей надо работать, тогда она оплатит сторицей. Пока же многие владельцы наделов довольствуются лишь тем, что ее получили. Наверное, не случайно и родилась мысль о создании областной ассоциации владельцев личных хозяйств. Она будет координировать все действия, связанные с производством и сбытом продукции с личных наделов селян. Как проявит себя ассоциация на практике, покажет время. Ясно одно: земли, выделенные под приусадебные участки, должны давать отдачу, а не пустовать. На то их и выделяли.

В. КАРИМОВ.
Соб. корр. «Правды Востока».
Самаркандская область.

ВНИМАНИЕ: НОВОСТЬ!

Новогодний сев

С первых дней года начала «работать» пашня в хивинском колхозе имени Дзержинского. Здешние овощеводы приступили к севу лука. Эта культура займет в хозяйстве около ста гектаров.

У нынешней посевной есть особенности — зимние посевы не стали укрывать пленкой. Вместо нее сразу после сева поле засыпают тонким слоем песка. Этот метод, что называется, «дедовский», но эффективен и рационален. Ведь пленка дорога, а песка в близлежащих Каракумах более чем достаточно. Впрочем, решились на новшество не сразу: способ опробовали на опытных участках в прошлые годы.

Многие хозяйства Хивинского района славятся высокими урожаями отменного лука. Сейчас, по мнению дехкан, оптимальное время для его сева. Уже весной овощеводы соберут часть урожая — зеленый лук, а осенью — и репчатый. В 1991 году хозяйства района планируют вырастить не менее 10 тысяч тонн лука.

Куда направить прибыль

На газовое отопление переведены теплицы сурхандарьинского совхоза «Термез», где основным является производство лимонов.

Эта система выгоднее и надежнее прежней по всем параметрам. Ведь раньше для поддержания оптимальной температуры использовали мощные электролампы по 500 и 1000 ватт, которые стали дефицитом.

Оборудование для газификации лимонария получено по бартерным сделкам из разных регионов страны. А на оплату работ пошла прибыль, которая в ушедшем году составила около трех миллионов рублей. Из этих же средств сейчас идет строительство полевого стана, школы и нового водопровода для совхозного поселка.

По швейцарской технологии

Реализацию кормов хозяйствам Кашкадарьи на договорной основе начал Каршинский комбинат хлебопродуктов № 10.

Новая форма работы стимулирует коллектив на производство только качественного корма. Поможет этому ввод в действие нового высокопроизводительного оборудования. Здесь уже установлены механизмы швейцарской фирмы «Бюллер».

Сейчас комбинат освоил выпуск двенадцати видов комбикормов. По специальным рецептам они готовятся для птицефабрик мясного и яичного направлений, для свинокомплексов, каракулеводческих совхозов и для совхоза по разведению индюков.

Программа «Занятость»

Ковры, швейные изделия — это новая продукция... колхоза имени Ленина Баяутского района. Здесь начали действовать цеха по производству таких товаров.

Все это — плоды хорошо продуманной и последовательно осуществляемой программы «Занятость». Еще раньше в колхозе был пущен кирпичный завод, обеспечивающий своей продукцией индивидуальных застройщиков. А скоро здесь будет налажено производство и продовольственных товаров.

В недалеком будущем проблема занятости в колхозе будет снята с повестки дня, продукции станет больше, доходов тоже.

Сырдарьинская область.
(УзТАГ).

Улыбка Меркурия

● Не секрет, что бог торговли Меркурий большинству наших сограждан представляется скорее дьяволом. Соответственно и отношение к его служителям. Оснований для такого отношения, конечно же, немало. Но ведь дело не в том, что все работники прилавка изначально нечестные люди — в первую очередь виновна негодная организация торговли. Ее-то и надо менять — убеждена Нарзиой Шодманова, заведующая каршинским магазином «Саодат».

Уроки предприимчивости

С первого ноября коллектив магазина работает на аренде. Преимущество этой формы ощутили как покупатели, так и продавцы. Вот уж не скажешь об этом магазине, что его полки пусты. Импортная косметика, одежда, видеоаппаратура, отечественные товары. Их оборот вырос вдвое.

За месяц заработали 72 тыс. рублей прибыли. Выплатив арендную плату, сделав положенные отчисления в бюджет, часть оставшихся денег отложили в фонд риска. Купили КамАЗ и добавили всем к зарплате. Уборщица, к примеру, получила 340 рублей, продавцы — по 450—500 рублей.

— И я заработала 500 рублей, — с гордостью сообщила Сония Мурадова, ведающая в магазине кадрами. — Прослышав про высокие заработки, к нам ежедневно приходят люди с просьбой принять на работу. Значит, и престиж профессии поднимается.

Кстати, в коллективе не пошли по пути сокращения штатов. Коллектив намерен расширить объем услуг. Готовится помещение для швейного цеха. Здесь будет организован пошив постельного белья, других товаров народного потребления. Мечтают арендаторы и о своем деревообрабатывающем цехе, который выпускал бы хозяйственную утварь и сувениры. Намереваются открыть свой продуктовый ларек.

О том, что эти планы им по плечу, свидетельствуют уже первые шаги. Благодаря предприимчивости, знанию конъюнктуры рынка, коллективу удалось заключить весьма выгодные торговые соглашения. Так, производственное объединение «Таджикатлас» только в первом полугодии нового года поставит тканей на сто тысяч рублей. С советско-корейским предприятием «Гумган» заключен договор на 17 млн. рублей. Среди партнеров «Саодат» — шахрисабзская фабрика «Худжум», каршинская швейно-галантерейная фабрика и другие. Спрашивается, откуда изначальный капитал? Ведь на пустом месте бурной деятельности не разовьешь. Секрета никакого — коллектив взял ссуду 2.300 тыс. рублей.

Цены на товары — договорные, но они намного ниже, чем в комиссионных магазинах.

Многие опасаются, что принятое недавно постановление Совмина СССР о переходе на договорные цены по отдельным видам товаров народного потребления вызовет шоковый рост цен. Но рынок сам отрегулирует цены. К тому же в случаях явного сговора производителей и торговцев Госкомцен и Минторг могут лишить эти организации права на использование договорных цен, а разницу от снижения цен отнести на результаты работы предприятия.

В первый год арендаторам из «Саодат» установлен госзаказ в размере 75 процентов, затем ежегодное снижение на 5—10 процентов. Арендный договор с областным оптово-розничным объединением «Галантерея» заключен на пять лет с правом выкупа арендного имущества и преобразования предприятия в акционерное общество.

В том, что сегодняшний арендатор завтра станет собственником, убеждены Негмат Ахмедов и Амин Каримов, руководители двух других крупнейших магазинов Карши — ЦУМа и универсама. Коллективы этих предприятий последние годы работали по второй модели хозрасчета, и переход на аренду для них факт естественный и необходимый. Обсудив на собраниях, в трудовых коллективах все детали, оформив документы, здесь начали аттестацию рабочих мест. Из 210 работников ЦУМа высвобождается около 50. Но они не останутся без дела. Уже сейчас в магазине есть стол раскроя, а теперь будет и небольшое ателье, действуют платная автостоянка, бюро ремонта часов, ювелирных изделий.

Вот почему план товарооборота ЦУМа, рассчитанного по типовому проекту на 10 млн. рублей, перевыполнен почти вдвое. Строятся филиалы, расширяется торговая площадь.

Всего за два года удвоил свой товарооборот и коллектив универсама. Хотя за последние два месяца произошел резкий сбой в поставках товаров, духом здесь не падают. Расширили кондитерский цех, построили коптильню, намереваются открыть лимонадное производство. Решили и такой больной вопрос, как обеспечение тарой. Три человека занимаются приемом стеклопосуды. Рассчитались со всеми поставщиками.

Первый год госзаказ составит сто процентов, но работники магазина не намерены сидеть сложа руки, ведь теперь их доход зависит от собственной предприимчивости и активности.

— Наши работники поняли, что ставку надо делать не на высокие цены, а на скорость оборачиваемости товара, — говорит замначальника областного управления торговли Роман Ли.

Заслуживает внимания и коренное изменение психологии взаимоотношений. Любопытное письмо увидела я в магазине «Саодат». Арендный коллектив напоминал арендодателю, что он, согласно договору, должен был поставить в ноябре товара на 400 тысяч рублей. А поставил лишь на треть. В связи с этим обещаны суровые санкции. Заработал механизм рыночных отношений, признающий лишь закон честного партнерства.

Н. ИСКАНДЕРОВА.
Соб. корр. «Правды Востока».

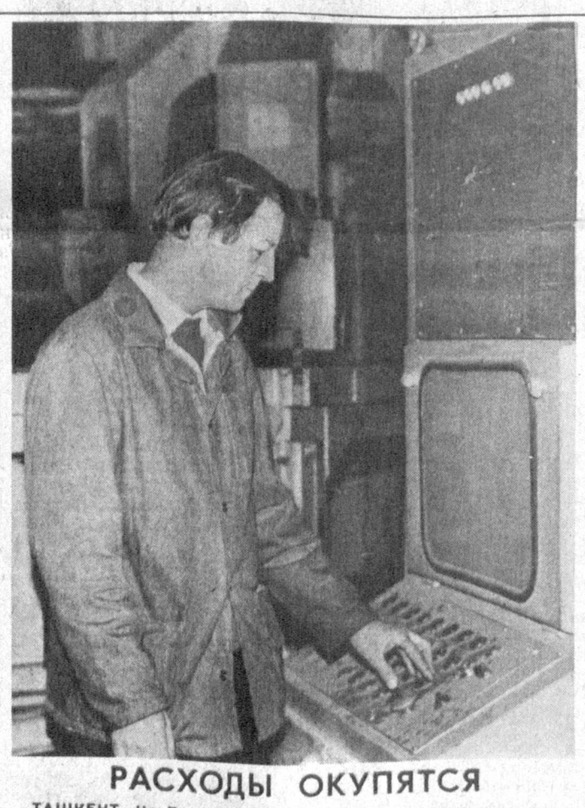

РАСХОДЫ ОКУПЯТСЯ

ТАШКЕНТ. На Ташкентском тракторном заводе готовится к пуску новая автоматизированная линия по изготовлению деталей трактора. Ее сконструировали в НПО «Технолог».

Обошлась линия предприятию на первый взгляд дороговато: около двух миллионов рублей. Но, как подсчитали специалисты, она с лихвой окупится за короткий срок. Во-первых, благодаря новому оборудованию значительно снижается трудоемкость, растет производительность труда, улучшается качество работ. Во-вторых, линия высвобождает 12 человек: вместо 20, работающих ранее на старых станках, ее будут обслуживать 8 специалистов — по 4 в каждую смену. В-третьих, современная технология обеспечит на каждой машине до 150 килограммов экономии металла.

НА СНИМКЕ: электрослесарь В. М. Шаповалов у пульта управления линией.

Фото Л. КАЛЕНСКОЙ (УзТАГ).

НЕСМОТРЯ НА КОММЕРЧЕСКИЕ ЦЕНЫ

В Джизаке открылся хозрасчетный коммерческий магазин областного управления торговли. В его трех отделах — ткани и обувь, галантерея, парфюмерия, радиотовары, швейные и трикотажные изделия. Давно уже не видели жители города такие красивые и добротные вещи. Потому и высокие цены не стали преградой — в первый же день здесь было продано товаров на 80 тысяч рублей.

— Деньги, которые раньше уходили перекупщикам, сейчас через нас поступают государству, — говорит директор магазина И. К. Марупов. — Цены после изучения покупательского спроса установила специальная комиссия при Минторге республики. 95 процентов разницы между обычной розничной и коммерческой ценами будут поступать на специальный счет местного отделения Жилсоцбанка. А оттуда эти средства будут распределяться тем, кто нуждается в помощи. Магазину остается только пять процентов.

Товары коммерческий магазин получает из рыночного фонда.

А. КУЛБАЕВ.
Корр. УзТАГ.

ПРАВДА ВОСТОКА — ОТВЕЧАЮТ

«ЖАЛОБ НЕ СЛЫШНО»

Под таким заголовком 15 ноября прошлого года была опубликована заметка, в которой говорилось о плохой работе телефонной связи в Самарканде.

Как сообщил редакции заместитель министра связи Узбекской ССР В. А. Кравченко, телефонная связь в Самарканде работала неустойчиво в основном по причине затянувшегося переключения оборудования телефонных станций на шестизначную нумерацию.

В настоящее время работа по переключению завершена. Самаркандской ГТС оказана практическая помощь специалистами Министерства связи и Ташкентской ГТС.

За упущение в организации работ начальнику Самаркандской ГТС С. А. Абакулову объявлен строгий выговор.

Рыбакам нужна помощь

Более шестисот тонн рыбы в прошлом году отправил в Навои, Зарафшан, районные центры Канимех и Кызылтепа Навоийский рыбпромхоз.

Голубые озера Кызылкумов... В пустынном крае они по-прежнему остаются экзотикой. Большинство — рукотворные и созданы человеком для полива хлопчатника, других сельскохозяйственных культур. В этих же водоемах разводят рыбу.

«Владения» Навоийского рыбпромхоза — и Тудакульское, и Шурчинское водохранилища. В хозяйстве — всего три специализированные бригады. Лучшая — бригадира Виктора Дворянчикова. Выработка на одного рыбака в ней составила 36 тонн рыбы, почти в два раза выше среднереспубликанского показателя. Отсюда и заработки — 660 рублей в месяц.

Только в прошлом году на зарыбление Навоийский рыбпромхоз истратил около ста тысяч рублей.

— Дела идут неплохо, — рассказывает директор рыбпромхоза Борис Кириллович Чехлатов. — Но проблем — хоть отбавляй. Скажем, там, где устанавливают водозаборные насосы, нет рыбозащитных сооружений. Мощные агрегаты засасывают и уничтожают не только мальков, но и крупную рыбу.

Слабым остается материально-техническое обеспечение: не хватает лодок, моторов, сетей. Нет специального оборудования для переработки рыбы, которое необходимо непосредственно на месте лова...

Правда, сейчас в Навои завершается строительство рыбоперерабатывающего завода с холодильником на 200 тонн. Копченая и вяленая рыба местного производства скоро появится на навоийских прилавках.

Озабочены же рыбаки тем, что снизилась продуктивность сазана, судака, пользующихся спросом у населения. Средств для их интенсивного выращивания у рыбаков нет. Годовая прибыль Навоийского рыбпромхоза — 200 тысяч рублей. Но этих денег явно недостаточно, чтобы разбить и обустроить хотя бы один пруд для выращивания мальков. Нужна помощь местных властей, промышленных предприятий. Дождутся ли ее навоийские рыбаки?

С. РУХМАЛЕВ.

РАСТИ ЛЕСАМ В ПРИАРАЛЬЕ!

«Смягчить» удары экологического бедствия в Приаралье может, по мнению ученых-лесоводов, лесомелиоративное освоение осушенного дна моря. Ныне принята и специальная программа, которая рассчитана на 1991—2005 годы.

Корреспонденту УзТАГ А. Безверхову об этой работе рассказывает старший научный сотрудник Среднеазиатского НИИ лесного хозяйства, руководитель научной темы облесения осушенного дна Аральского моря З. Б. НОВИЦКИЙ.

— Зиновий Богданович, направление вашей работы необычно. Мы привыкли к поиску решений проблем Арала с помощью воды. А тут — леса на осушенном дне?

— В том и беда, что многие верят и нацеливают свои разработки только на поиск дополнительной воды. Однако объективно мы должны признать: меры, намеченные в постановлении по улучшению обстановки в Приаралье, не возвратят море в прежние берега. Добавим: и даже не остановят полностью его высыхание. Это подтверждают такие данные: гарантированный приток речной воды в дельты Амударьи и Сырдарьи к 2005 году в постановлении планируется довести до 20—21 кубокилометра. Это очень много, и добиться таких объемов невероятно трудно. Между тем сейчас с поверхности Аральского моря в год испаряется по 35—40 кубокилометров влаги.

Идет интенсивное высыхание моря. Ежегодно его уровень падает на полметра и более. В 1990 году море разделилось на две части. Из-под воды освобождаются значительные площади суши, причем более засоленные, чем это было в 70-е годы. Подумать страшно: сейчас в Приаралье до 300 дней в году бушуют песчано-солевые бури. Ими выносится с осушенного дна свыше 70 тонн соли. По данным лаборатории космического мониторинга Гидрометцентра СССР, соленая пыль разносится на расстояние до полутысячи километров. Значит, часть ее оседает в горах, где берут начало все среднеазиатские реки.

Все это грозит разрушением биосферы в регионе, что может привести к дальнейшему ухудшению экологической обстановки. А это обязательно обострит и социальные, экономические проблемы.

— Значит, необходимо искать способы закрепления почв? Именно этому посвящена ваша работа?

— Над этим думают многие. Есть и разные варианты решений, вплоть до... полного покрытия освободившегося дна слоем бетона или асфальта. По мнению скептиков, только так можно удержать пыль и соль.

Однако ученые нашего института доказали принципиальную возможность облесения и фитомелиорации осушенного дна Аральского моря. Этим исследованиям мы посвятили последние 10 лет. Такой большой срок объясняется спецификой работы: в лесоводстве быстрых результатов не бывает.

И все же сделано немало. Уже в первые годы был разработан проект закрепления песков и посадки сеянцев пустынных пород растений на дне бывшего залива Рыбацкий. Вместе с учеными этим занимались работники Муйнакского лесхоза. Они трудились на площади свыше 320 гектаров и добились приживаемости растений до 80 процентов.

Затем приступили к разработке технологий создания защитных насаждений. Испытывали различные способы обработки почв, на разных грунтах опробовали несколько видов растений.

Исследования дали результат, неожиданный даже для нас. К четырем годам на каждом гектаре угодий имелось до тысячи, а то и более полутора тысяч растений саксаула и черкеза, кандыма. Причем кусты выросли более чем на два метра, развили густую крону и уже начали плодоносить. Значит, теперь следует ждать массовый самосев этих лесных пород, а их количество быстро дойдет до трех тысяч штук на гектар. Именно так случилось на территории бывших заливов Муйнакский и Рыбацкий, где мы начинали эксперимент.

Таким образом, можно рассчитывать на полное закрепление песков в этом районе. Очень важен и другой фактор: уже через два-три года после высадки растения образовали значительный запас зеленой массы — до 5 центнеров с гектара, а в пятилетнем возрасте ее объемы удваиваются. То есть можно говорить о дополнительном корме для животных.

— Так что же, действительно можно планировать развитие животноводства на бывшем дне моря? Реально ли это?

— А почему бы нет? Научные разработки нашего института позволяют постепенно добиться этого. На песчаных и супесчаных равнинах осушенного дна можно и нужно создавать пастбища. Нашими сотрудниками наземным методом обследовано 200 тысяч гектаров бывшего дна Арала. Из них перспективными для облесения признаны почти 37 тысяч гектаров, а еще на 5 тысячах возможно закрепление подвижных песков с последующим облесением. Южную, юго-восточную и юго-западную части оголившейся суши исследовали с вертолета. Там тоже есть пригодные для посадок площади.

Сейчас уже разработаны научные принципы и технология создания защитных насаждений на почвах легкого механического состава, которые заложены в «схему освоения осушенного дна» на площади в 50 тысяч гектаров.

Мы с оптимизмом смотрим в будущее. Конечно, настоящих лесов на бывшем дне моря не будет. Но создание защитных насаждений возможно и, более того, это пока единственный способ преградить дорогу пескам и пыльным бурям.

Это подтверждают и конкретные результаты экспериментов. Сейчас площадь лесных насаждений — около 300 гектаров. За последние два года вместе с Муйнакским лесхозом высажены растения еще на 1.300 гектарах.

До начала этих работ пески бывшего залива Рыбацкий неудержимо шли на город Муйнак. Ими была уже занесена нефтебаза, некоторые дома, улицы. После разбивки защитных насаждений на 150 гектарах угроза городу исчезла.

— Десять лет позади. Теперь принята крупномасштабная программа на следующие 15 лет. Что она из себя представляет, кто будет ее осуществлять, финансировать?

— Предусмотрен целый комплекс научных и производственных мероприятий. Они будут базироваться на уже полученных данных. Однако нужно еще многое проанализировать, осмыслить. На основе имеющихся результатов предстоит разработать методы и технологии высадки и возделывания растений, сконструировать необходимую технику для реализации планов на больших площадях.

Программа охватывает несколько направлений. Прежде всего это лесомелиоративное освоение осушенного дна Аральского моря. Не менее важные задачи — пастбищное, полезащитное и тугайное лесоразведение в Приаралье. Без этого невозможны оздоровление и стабилизация экологической обстановки в регионе. Будем создавать и питомники для выращивания посадочного материала, уделим внимание селекции и семеноводству растений.

Все обязанности между участниками этой акции уже распределены. Самый большой объем работ предстоит осуществить нам — сотрудникам Среднеазиатского НИИ лесного хозяйства. Значителен будет вклад также Госкомлеса СССР и научно-производственного объединения «Орман» из Казахстана. В программе примут участие и сотрудники Всесоюзного НИИ агролесомелиорации. А финансировать весь этот проект взялся Госкомитет СССР по лесу.

КРЕПНУТ МЕЖРАЙОННЫЕ КОНТАКТЫ

АНДИЖАНСКАЯ ОБЛАСТЬ. У трудящихся Бозского и Московского районов стало традицией совместными усилиями решать крупные проблемы. К примеру, ими заново построен межрайонный оросительный канал, бетонная облицовка и спрямление русла которого позволили значительно сократить потери воды, обводнить дополнительные гектары посевной площади.

Помогает сотрудничеству районов и то, что на руководящих должностях в них работают братья Янгибаевы. Тиллаволди — председателем Московского райисполкома. Хабибулло — первым секретарем Бозского райкома партии. Оба — выпускники Андижанского института хлопководства. Хорошо разбираются как в экономике сельского хозяйства, так и в агротехнике.

НА СНИМКЕ: большая семья Янгибаевых.

Фото Ш. Алимова

(УзТАГ).

ВОЗРОЖДАЮТСЯ ШАХРИСАБЗСКИЕ ВИНА

«Свадебное» — так названо сухое вино, производство которого освоено на Шахрисабзском винно-водочном заводе. Готовится оно из знаменитого сорта винограда Баян Ширей и может украсить стол на любом торжестве. Первая партия этого напитка поступила в магазины уже к Новому году.

Нынче здешние виноделы солидно расширили ассортимент. Это и новые напитки, и возрождение старых. Так, фирменное вино «Кеш» стало более нежным и ароматным. Часть этого вина будет отправлена в Германию, с фермерами которой завод наладил деловые связи.

Среди новинок — вина «Ак-сарай», «Рохат-бахши» и «Нафосат» («Нежность»). Последнее название в полной мере относится ко всем этим напиткам.

Шахрисабзские виноделы решили возродить и приумножить славу узбекских вин. Для этого кропотливо изучаются секреты предков и новые технологии, идет обмен информацией с зарубежными коллегами. Составлена перспективная программа восстановления виноградных плантаций.

(УзТАГ).

Кашкадарьинская область.

«Корё ильбо» — независимая газета советских корейцев

Недавно в Государственном комитете СССР по печати зарегистрированы общесоюзная общественно-политическая газета «Корё ильбо» на корейском языке и приложение к ней — еженедельник «Корё» — на русском. Они созданы на базе выходящей в Алма-Ате межреспубликанской газеты на корейском языке «Ленин кичи», которая распространялась в основном в республиках Средней Азии и Казахстане. Оба издания выходят с 1 января 1991 г.

— Учредителем и спонсором «Корё ильбо» стала Всесоюзная ассоциация советских корейцев (ВАСК), центр которой находится в Москве, — сказал в беседе с корреспондентом ИАН редактор газеты Со Ен Хван. — Она предоставляет средства на финансирование штата сотрудников, аренды помещения, типографского оборудования и т. д. Теперь к читателям газеты в Средней Азии и Казахстане, где проживает свыше 320 тысяч корейцев, прибавится еще более 107 тысяч — жителей Приморского и Хабаровского краев, Сахалина. Большой интерес к новым изданиям проявили в Южной Корее и КНДР, а также зарубежные корейцы в Китае, Японии, Финляндии, Германии, Англии, изъявившие желание стать подписчиками. На 2,5 тысячи экземпляров подписались американские бизнесмены корейского происхождения.

— В чем отличие «Корё ильбо» от «Ленин кичи»?

— Газета деидеологизируется, не будет публиковать дословные тексты официальных правительственных сообщений, речей руководителей союзного и республиканского уровня. Все наиболее важные события в СССР найдут отражение в комментариях и материалах политических обозревателей. К слову, это новая должность в редакции. На страницах газеты будут преобладать материалы о жизни корейцев — их труде, сохранении национальной культуры и традиций, проблемах возрождения родного языка, деловых контактах с зарубежными соотечественниками, о событиях в КНДР и Южной Корее.

Кстати, о проблеме возрождения родного языка. Не секрет, что его слабо знает молодое поколение корейцев, а следовательно, и читателей. Поэтому остро стоит вопрос о языковом обучении. В определенной мере найти выход из положения поможет еженедельник «Корё», который будет издаваться только на русском языке с самостоятельными текстами, частично переводными материалами из газеты. Таким образом, его смогут читать все, кто не владеет родным языком. Но чтобы содействовать его изучению, в «Корё ильбо» будут печататься уроки корейского.

В планах редакции — переход на самофинансирование. Для этого уже создан коммерческий отдел, задача которого подыскивать рекламу для газеты, издавать книги и брошюры, осуществлять посреднические операции между советскими предприятиями и зарубежными фирмами. В частности, с представителями южнокорейской фирмы «Дусан», производящей продовольственные товары, Казахский агропромышленный комитет при посредничестве редакции подписал протокол намерений о создании совместного предприятия по выпуску национальных пищевых продуктов.

Р. ВОЩЕНКО.
(ИАН).

Алма-Ата.

«Помогите остаться в России...»

ОН ПРИШЕЛ В КОРПУНКТ ИАН В БИРОБИДЖАНЕ И СКАЗАЛ: «НЕ ХОЧУ ВОЗВРАЩАТЬСЯ В ИЗРАИЛЬ. ПОМОГИТЕ ОСТАТЬСЯ ЗДЕСЬ, ДОМА!»

В июле прошлого года Борис Бодик говорил совсем другое, был полон надежд, вынашивал планы новой жизни на «земле обетованной». Став гражданином Израиля, он оказался одиноким в этой стране, среди десятков тысяч бывших своих соотечественников. Десять дней прожил у родственников, затем снял комнату в небольшом городке Петах-Тиква, устроился сборщиком газовых плит.

Казалось бы, жизнь складывается удачно. В августе получил паспорт гражданина Израиля и... затосковал по родной дальневосточной земле, по городу на берегу Биры, где остались престарелая мать, жена, брат. Девятичасовая смена на сборочном конвейере давала возможность зарабатывать 1.200 шекелей в месяц — доход ниже среднего уровня, 400 шекелей приходилось платить за квартиру. Стал изучать иврит — сложно было, но без этого языка в Израиле еще сложней.

Люди и судьбы

А в сентябре пришла телеграмма из Биробиджана — мать серьезно больна, предстоит операция. И он лихорадочно стал собираться в обратный путь. Так, через три месяца после отъезда на «землю обетованную» гражданин Израиля Борис Бодик вновь оказался в Биробиджане. В его паспорте печать израильского МИД, выдавшего визу до конца октября этого года. Бывший житель Биробиджана ходит по инстанциям и просит помочь остаться здесь, в родном городе. «Я не собираюсь возвращаться в Израиль, — сказал он корреспонденту ИАН. — У меня нет денег на обратную дорогу, да и желания уезжать отсюда тоже».

Ему пытаются помочь местные власти, хотя к ним он никогда прежде не обращался — до эмиграции.

Не знаю, как сложится судьба Бориса Бодика. Но уверен, что сейчас, встречаясь с друзьями, проживая у постели матери перед операцией или просто гуляя по родному Биробиджану, он еще долго будет вспоминать этот нелегкий для него путь с Дальнего Востока на Ближний и обратно, этот долгий путь домой.

Л. ШКОЛЬНИК.
(ИАН).

г. Биробиджан.

ЕСЛИ РЯДОМ ДРУЗЬЯ

По-настоящему заботятся в мирзачульском совхозе имени Абая о тружениках, с чьими именами связана история становления совхоза. Накануне Нового года здесь в сердечной обстановке вручили одиннадцати ветеранам войны документы о безвозмездной передаче им совхозных квартир. Счастливыми владельцами стали П. Ильин и К. Жунтаев, Ш. Алибеков, И. Панченко и другие. Общая стоимость переданных в собственность квартир составляет около 132 тысяч рублей.

Не обошли вниманием и бывших воинов-интернационалистов. Все они освобождены от платы за квартиру и коммунальные услуги. Султанбеку Эргашеву, вернувшемуся из Афганистана инвалидом первой группы, совхоз выплачивает ежемесячно сто рублей пенсии.

Благодарны администрации совхоза за оказываемую помощь и малообеспеченные жители. Их здесь 127 человек: матери-героини, семьи, потерявшие кормильца, инвалиды труда и пенсионеры по старости. Всем им в течение 1990 года хозяйство ежемесячно выплачивало из своего бюджета 1.605 рублей. Кроме того, 50-рублевую надбавку к пенсии получают каждый месяц шестнадцать ветеранов войны.

Нынешний год совхоз завершает с прибылью в полтора миллиона рублей, и администрация хозяйства намерена усилить социальную заботу о тружениках. Поддержку получат и учащиеся младших классов двух средних школ совхоза. На бесплатный завтрак сейчас им выделяется по 15 копеек. В следующем году эта цифра удвоится.

А. КУЛБАЕВ.
Корр. УзТАГ.

Главная тема

ВЛАСТЬ И ЗАКОН

● Читая сообщения о том, с какими трудностями у нас сталкиваются при организации приема и использования продовольствия и медикаментов, поступающих из-за рубежа по линии гуманитарной помощи, вспоминаю старинную притчу о человеке, умершем от нежелания даже пережевывать пищу. Нечто подобное складывается в стране. Даже принять и использовать как полагается то, что нам дают, не можем. Причина же — паралич власти, неуважение к закону.

Сила и авторитет государства прямо зависят от состояния власти и законности. «Право, — писал В. И. Ленин, — есть ничто без аппарата, способного принуждать к соблюдению норм права». Если власть и закон работают синхронно, то налицо твердый правопорядок, процветание общества. Некоторые видят в сильной власти угрозу демократии и гласности, а в суровых законах — угрозу правам человека, проявление жестокости.

Критика тоталитарной, командно-административной системы породила отрицательное отношение ко всему тому, что напоминало бы о сильной или твердой власти. Не потому ли официальные лица лишь констатируют факт, что интересы организованной преступности, дельцов теневой экономики, зарабатывающих на дефиците буквально миллиарды рублей, объективно смыкаются с далеко идущими политическими целями — окончательно расшатать наше общество и государство и ликвидировать Советскую власть?

Политизация общества, поляризация мнений достигли предела. В этой обстановке не исключена опасность политической стихии и хаоса. Высказываются опасения и о возможности реставрации неограниченной диктатуры. «Не слышны ли сигналы приближающейся железной поступи этих сил, — пишут в «Правде» академик В. Н. Кудрявцев и член-корреспондент АН СССР С. С. Алексеев, — во все возрастающих призывах о надобности «твердой дисциплины», «неукоснительного порядка». Журналист Н. Демченко, в «Известиях» продолжая эту мысль, пишет, что дискредитировавшая себя старая система хозяйствования кому-то чудится, если не идеальной, то во всяком случае более практичной и привлекательной. «Не отсюда ли настойчивые призывы к «сильной власти»?

То, что надо покончить навсегда со злоупотреблением властью, ни у кого не вызывает сомнений. Трудно найти человека, который выступал бы открыто против нормального функционирования конституционного строя и демократических институтов. Но синдром тоталитарной власти довлеет над многими. Когда кто-то выступает за необходимость восстановления дисциплины или порядка, его начинают уличать в тоталитаризме. Но люди устали от безвластия, бесхозяйственности и безответственности, от бесконечных разговоров о демократии, от борьбы законов и указов, от борьбы парламентариев, от борьбы Советов всех уровней, от разгула преступности и кровопролития. Люди хотят, чтобы в стране была демократия, была гласность, был элементарный порядок, чтобы можно было бы не опасаться за свою жизнь и жизнь своих близких. Безвластие дискредитирует общечеловеческие ценности. Отсюда желание, чтобы власть и закон действовали.

Несомненно, государственная власть должна быть сильной и мудрой. Ее слова и дела должны совпадать. Сейчас этого нет. Парламенты республик принимают акты, не соответствующие общесоюзным законам. Местные Советы принимают решения, не считаясь с республиканским законодательством. Попытки поправить это путем принятия общесоюзного закона или Указа Президента СССР не дают нужных результатов. В чем же выход? Важную роль сыграл бы новый Союзный договор. Но и здесь республиканские парламенты далеко не во всем согласны с Верховным Советом СССР. Было бы куда разумнее, если бы сами республики разработали проект Союзного договора, а затем он обсуждался бы полномочными представителями всех республик.

Укрепление государственной власти и правопорядка в стране можно было бы начать с заключения Союзного договора, который четко расписал бы правомочия Союза ССР и суверенных республик, решил вопрос о верховенстве законов. Процесс реформирования органов власти и управления в республиках и в Союзе начался. Он даст эффект, если носители власти будут действовать энергично, последовательно. Когда Съезд народных депутатов СССР учреждал в стране президентскую власть, на эту форму правления возлагались большие надежды. Полагали, что само учреждение президентской власти приведет к соблюдению законов, к выполнению решений, к должному порядку и дисциплине в стране. Председатель Комитета Верховного Совета СССР по законодательству Ю. Калмыков и обозреватель «Известий» Ю. Феофанов справедливо отметили, что «эффективность президентской власти в немалой степени зависит от личных качеств человека. Демократические убеждения нашего Президента, его энергичные и смелые решения, политика нового мышления, перестройка в целом сделали его имя одним из самых популярных в мире. И все же хотелось бы, чтобы при решении внутренних проблем в большей мере проявлялись и последовательность, и требовательность, и твердость». Теперь, спустя почти семь месяцев, приходим к выводу, что нужна не только президентская власть, а сильная президентская власть, сильная исполнительная власть вообще на всех уровнях — от главы государства до исполкомов в городе и на селе.

Известный журналист Станислав Кондрашов пишет, что «за судьбу каждого заложника американскому Президенту приходится отчитываться перед конгрессом, прессой, народом». Речь шла о заложниках, которых Ирак не выпускал из страны в связи с оккупацией Кувейта. И здесь напрашивается вопрос: кто должен отвечать за жизнь людей, погибших вследствие междоусобиц в различных регионах страны? Кто должен отвечать за мытарства своих граждан? Речь идет о скоплении людей в аэропортах, железнодорожных станциях, о спекуляции железнодорожными и авиационными билетами, речь идет о сотнях и тысячах долгостроев, обходящихся народу в миллиардные убытки. Речь идет о гибели кораблей и авариях на АЭС, о взрывах на железных дорогах, о гибели миллионов тонн зерна во время небывалого урожая нынешнего года, о блокаде железных дорог, о неразгруженных контейнерах с импортными товарами и медикаментами, о нападении на работников милиции и КГБ, о захвате оружия из складов, о закрытии на ремонт половины табачных фабрик страны в одно мгновение и создании табачного дефицита и т. д. И почти нет ответственных. Об этом говорю не из жажды крови, не из желания добиться наказания для кого-то, а исходя из элементарных требований правового государства. Закон должен действовать в большом и малом. То, что происходит в нашей стране, может случиться и в других странах. Но дело в том, что эти ЧП происходят сплошь и рядом, повторяются изо дня в день, бесхозяйственность и безответственность становятся обычными спутницами нашей жизни.

Сама жизнь подводит к необходимости укрепления властных структур, к приданию органам власти и управления, образуемым и избираемым демократическим путем, более широких полномочий, адекватных их обязанностям. Парламенты ряда республик, в том числе Узбекистана, приняли законы о совершенствовании исполнительной и распорядительной власти. Вопрос о совершенствовании исполнительной власти стал предметом специального рассмотрения на сессии Верховного Совета СССР и на четвертом Съезде народных депутатов СССР. Отмечалось, что без власти, опирающейся на доверие масс и реально владеющей ситуацией, стабилизировать положение и реформировать экономику невозможно.

Мировой опыт государственно-правового развития показывает, что исключить опасность возрождения абсолютной тоталитарной власти можно путем разделения власти. Создателем этой теории считается француз Ш. Монтескье. Его учение сыграло большую роль в борьбе с абсолютизмом и произволом королевской власти. В дальнейшем оно стало одним из основных принципов конституционного права. Советская доктрина была основана на идее соединения в Советах и законодательной, и исполнительной власти, на идее единства всей государственной власти, на разделении лишь функций отдельных государственных органов. Что из этого получилось — общеизвестно.

Сильная законодательная власть должна гармонировать с сильной и независимой судебной. Они взаимосвязаны, но не дублируют и не подменяют друг друга. Разделение власти оберегает ее от злоупотреблений, произвола, превышения полномочий. Наличие противовесов гарантирует сбалансированность органов власти и управления. Следует при этом подчеркнуть, что разделение власти — это не ее размельчение. Каждая ветвь этой власти выступает в качестве сильной и авторитетной самостоятельной структуры. Законодательствует парламент.

Носителем исполнительной власти является Президент. Большие обязанности, связанные с управлением, исполнением законов, защитой прав и свобод граждан, не могут быть реализованы без соответствующих прав. Не случайно, Конституция США наделяет Президента самыми широкими полномочиями. Это продиктовано историческим опытом. Более того, американская демократия не манипулирует запретами, а исходит из того, что Президент может сделать все, что прямо не запрещено Конституцией или законом. Такое доверие к Президенту и позволяет ему действовать уверенно, решительно.

Есть еще судебная власть, призванная быть независимой. Это обеспечивается избранием судей на больший срок, чем избирающий его орган, и подчинением судей только закону. Правосудие в прошлом было беспомощным, не имело реальной власти. Ныне обстоятельства меняются. Этому способствовали законы о статусе судей и об ответственности за неуважение к суду.

В последние месяцы у нас приняты десятки законодательных актов. С исполнением их дела обстоят неблагополучно. Правоведы уже высказывали свою точку зрения: Законы не исполняются, если в них есть существенные пробелы и противоречия, если они в принципе отвергаются обществом, если в стране безвластие, неповиновение и анархия. Все это верно. Верно и то, что сейчас идет процесс издания законов без оглядки. Законодатели заседают, обсуждают и принимают законы, а жизнь идет сама по себе. При издании законов не учитывается сложившаяся правовая идеология, правовое сознание. Люди зачастую не подготовлены к восприятию многих новшеств. Более того, и сами законодатели не во всем разбираются как положено.

Этот круг проблем и должен быть решен, если мы хотим всерьез двинуться к построению правового дееспособного государства.

Ш. УРАЗАЕВ.
Академик АН Узбекской ССР.

ВОДА ТУЯМУЮНА В УРГЕНЧЕ

В канун Нового года питьевая вода из Туямуюна пришла в центр Хорезмского оазиса. Под промышленную нагрузку поставлен крупнейший в Средней Азии водовод Туямуюн—Ургенч протяженностью 78 километров. Это долгожданное событие приравнивают в области к пуску в 1951 году железной дороги.

Началу эксплуатации водовода предшествовала огромная работа. Десять лет строился этот гидротехнический комплекс. Только на промывку и очистку внутренней полости трубопровода ушло полтора года. На своем пути гидросистема пересекла многие оросительные каналы, автомобильные дороги, пролегла под садами, хлопковыми и рисовыми полями. Для обслуживания системы создано Хорезмское региональное эксплуатационное управление.

Водовод подает в сутки 100 тысяч кубометров очищенной воды.

(УзТАГ).

Шестую часть территории СССР, очерченную границами пяти республик — Узбекистана, Киргизии, Туркмении, Таджикистана и Казахстана (а в мировом масштабе это 36-я часть земли), составляют просторы Краснознаменного Туркестанского военного округа.

Если есть военный округ, есть в нем и особый отдел Комитета государственной безопасности СССР. Его возглавляет генерал-майор Николай Кузьмич Дёмик.

Генералу 52 года, родился на Полтавщине, военную присягу принял 33 года назад. 26 лет служит в органах КГБ.

Жена Николая Кузьмича — педагог. В семье у них две дочери. Старшая работает в лаборатории Московского государственного университета, младшая учится в ташкентской школе.

Первый раз Н. К. Дёмик ступил на ташкентскую землю весной 1966 года. Был командирован поддерживать правопорядок в пострадавшем от землетрясения городе. Год назад получил постоянную ташкентскую прописку в связи с переводом в столицу Узбекистана для дальнейшего прохождения службы.

В своем рабочем кабинете он первый раз принимает журналиста гражданской газеты и уж тем более впервые так обстоятельно раскрывает тайны, к которым нашему брату каких-нибудь два-три года назад было немыслимо подступиться.

ДОСЬЕ РУБРИКИ «СОВЕРШЕННО НЕ СЕКРЕТНО»

ОСОБЫЕ ЗАДАЧИ ОСОБОГО ОТДЕЛА

ВЕДУЩИЙ РУБРИКИ «СОВЕРШЕННО НЕ СЕКРЕТНО» БЕСЕДУЕТ С НАЧАЛЬНИКОМ ОСОБОГО ОТДЕЛА КГБ СССР ПО ТУРКЕСТАНСКОМУ ВОЕННОМУ ОКРУГУ, НАРОДНЫМ ДЕПУТАТОМ УЗБЕКСКОЙ ССР ГЕНЕРАЛ-МАЙОРОМ Н. К. ДЕМИКОМ

— Товарищ генерал-майор, давайте договоримся сразу: вы очертите круг вопросов, которые входят в компетенцию особого отдела КГБ по Туркестанскому военному округу, и тогда наш разговор будет предметным.

— В концентрированном виде предназначение и задачи особых отделов КГБ СССР выражены в их втором названии — военная контрразведка. Она занимается деятельностью, направленной в первую очередь на обеспечение безопасности Вооруженных Сил СССР.

Сегодня очень расхожим стало убеждение, что Советскому Союзу никто и ничто не угрожает. Попытки же высказать иную точку зрения преподносятся иными неформальными организациями как заинтересованность аппаратных «ястребов» и ретроградов в сохранении у советских людей «образа врага».

В этом зачастую пытаются обвинить и Комитет госбезопасности СССР, в структуру которого входят особые отделы. Однако реальность такова, что иностранные спецслужбы не просто продолжают подрывную деятельность против нашей страны, но и наращивают ее. Достаточно красноречиво об этом свидетельствуют, например, такие заявления руководителей американской разведки: «ЦРУ намерено не только не сокращать задействованные механизмы разведывательной деятельности против Советского Союза, но и повысить качество и объективность аналитической продукции, касающейся СССР и его Вооруженных Сил». Или: «Советский Союз будет оставаться основным направлением нашей деятельности по сбору разведывательных сведений и в 90-е годы». При этом слова подкрепляются конкретными делами. На нынешний финансовый год ЦРУ выделено для ведения агентурой разведки в два раза больше средств, чем ранее.

Заметьте, основным объектом разведки названы Вооруженные Силы нашей страны. Поэтому главная задача особых отделов — выявлять и пресекать шпионаж и иную разведывательно-подрывную деятельность иностранных служб, направленную в сферу обороноспособности страны. В ее решение вносят свою лепту и контрразведчики Туркестанского военного округа. Только за последние годы ими разоблачено около десятка агентов зарубежных спецслужб из числа иностранцев.

Это основная, но не единственная задача, которую выполняют военные контрразведчики. Немало внимания уделяется оперативному обеспечению секретности проводимых в войсках наиболее важных мероприятий по повышению боевой готовности, содействию в предотвращении на военных объектах чрезвычайных происшествий, связанных с взрывами, пожарами, хищениями оружия и боеприпасов.

Особенно хорошую школу в решении этих вопросов военные чекисты получили в ходе контрразведывательного обеспечения вывода советских войск из Афганистана. С их помощью на маршрутах движения войск предотвращено около двух десятков диверсий, проведен ряд дезинформационных мероприятий, позволивших в итоге свести к минимуму наши потери в людях и технике. Изменение обстановки в регионе определило и новые направления нашей деятельности.

Сегодня перед военными контрразведчиками встают такие задачи, которые трудно было даже спрогнозировать ранее. Например, в 1990 году многие оперработники особого отдела вместе с войсковыми подразделениями находились в Фергане, Душанбе, Ошской области, где им пришлось буквально вырывать человеческие жизни из рук обезумевших, отнюдь не иностранных бандитов и террористов.

— Николай Кузьмич, вы подчеркнули особый интерес к Советским Вооруженным Силам со стороны разведслужб США. Но они далеко от нас. Дает ли повод для нашего волнения военно-политическая обстановка в странах, что рядом с нами?

— Как известно, Туркестанский военный округ охватывает территории пяти союзных республик (Казахской, Узбекской, Туркменской, Киргизской и Таджикской). Общая граница имеется с КНР, Ираном и Афганистаном. В связи с нормализацией государственных отношений между СССР и Китаем полагаем, что сейчас обстановка там не несет для нас непосредственной военной опасности.

Что же касается Ирана, то службы безопасности нашей страны располагают данными о проведении иранскими спецорганами разведывательно-подрывной деятельности против СССР, в том числе с использованием афганских оппозиционных формирований.

Стабильность военно-политической обстановки в Афганистане для нас крайне важна. Сейчас, когда в РА идет гражданская война, поступают данные о том, что разведки Ирана и Пакистана активно используют ее территорию для подрыва СССР.

— Ну вот, опять вышли на «афганскую» тему. Значит, и сейчас военные контрразведчики проявляют интерес к ситуации в РА. А при введении туда наших войск учитывались ли данные разведки и контрразведки? И более конкретный вопрос: играло ли какую-то роль мнение особистов нашего округа?

— Как нам представляется, должны были учитывать. Хотя достоверно это неизвестно. Из официальной прессы знаем, что решение о вводе войск принималось на уровне высшего политического и государственного руководства страны. Играло ли какую-то роль мнение контрразведчиков особого отдела ТуркВО о вводе войск в Афганистан? С позиций сегодняшнего дня трудно утверждать.

Зато расхлебывать заваренную кашу приходилось и чекистам. Всем из нас работы в тот период хватало. Но, пожалуй, больше других — следователям.

— Почему?

— Задачи немногочисленного следственного подразделения отдела меняются в зависимости от обстановки, складывающейся в войсках и окружении. В период нахождения ограниченного контингента советских войск в РА одной из основных задач являлось расследование уголовных дел по контрабанде оружия, наркотиков, валютных ценностей и тесно связанных с ними преступлений (хищения государственного имущества, спекуляция, сбыт наркотиков, оружия, подделка документов, должностные преступления). Велось следствие в отношении военнослужащих, добровольно перешедших в Афганистане на сторону моджахедов и принимавших непосредственное участие в боевых действиях против советских подразделений и правительственных войск РА.

За время афганской войны расследовано свыше 300 многоэпизодных уголовных дел. По некоторым проходили десятки обвиняемых. Только по уголовному делу в отношении сотрудников торгово-закупочной базы управления торговли ТуркВО изъято и обращено в доход государства по приговору суда денег и ювелирных изделий на сумму свыше 1,500,000 рублей.

— На этом не хочется закрывать «афганскую» тему. Просто совесть не позволит промолчать о советских ребятах, оказавшихся в плену. Делают ли что-то военные чекисты для их возвращения на родину?

— До вывода ограниченного контингента советских войск из Афганистана военные контрразведчики активно занимались освобождением наших солдат, оказавшихся в плену вооруженной афганской оппозиции. В составе 40-й армии действовало специальное подразделение, осуществлявшее эту работу.

Взаимодействуя с командованием наших частей и органами безопасности РА, опираясь на помощь старейшин и вождей племен, выходя на прямые контакты с бандглаварями, наши чекисты освободили из плена более 80 человек. Работа эта была сопряжена с большими трудностями, а зачастую и риском для жизни.

После ухода из Афганистана многие заботы, связанные с вызволением советских людей из плена, легли на плечи афганского руководства и сотрудников советского посольства в этой стране. Для осуществления розыскных мероприятий им были оставлены списки с фотографиями, автобиографическими данными и внешними приметами без вести пропавших военнослужащих.

В эти списки наряду с попавшими в плен были включены и те военнослужащие, тела которых не обнаружены на местах боевых действий. Данные, собранные военными контрразведчиками об обстоятельствах исчезновения военнослужащих, местах и условиях содержания их в плену, в настоящее время являются базовыми для организации розыска и вывода из бандформирований.

Выскажу свое личное мнение. Все мы знаем, какая это кровоточащая рана для многих сотен советских семей. Во все времена воздавали должное воинам. Нельзя, чтобы поиск пропавших без вести и пленных был отдан на откуп общественности.

— В армии кипят те же страсти, что и в самом обществе. В какой степени коснулось войск, например, влияние организованной преступности, принимают ли участие в борьбе с ней военные чекисты?

— В соответствии с решением коллегии КГБ на военную контрразведку тоже возложены задачи по борьбе с организованной преступностью. Опасность сращивания отдельных должностных лиц и иных категорий военнослужащих, рабочих и служащих СА с уголовным миром проявляется реально. Существенным элементом, усиливающим криминогенную обстановку, явилась активизация хозрасчетной деятельности войсковых частей и учреждений, выход их на прямые контакты с кооперативами для решения вопросов, связанных со строительством, снабжением и т. д. Эти связи позволяют кратчайшим путем превращать безналичные деньги в наличные.

Так, например, одной воинской частью округа московскому кооперативу были реализованы 16 комплектов дорогостоящих радиостанций. Цена всего оборудования специально была занижена одним из должностных лиц с целью собственного обогащения. Если бы сделка закончилась для заинтересованных лиц успешно, то государство понесло бы ущерб, превышающий миллион рублей.

Мы отмечаем, что особый интерес организованной преступности к войскам вытекает из наблюдаемой тенденции ее политизации, попыток найти устойчивые каналы поступления оружия, боеприпасов, взрывчатых веществ. В 1989—90 годах имели место факты, прямо свидетельствующие о действиях организованных преступных групп из окружения войск по добыче оружия на складах частей, нападения на часовых, прямых предложений военнослужащим об оказании содействия в их приобретении.

В одном из гарнизонов округа сотрудниками военной контрразведки во взаимодействии с УКГБ по Самаркандской области пресечена деятельность группы торговцев оружием, в которую наряду с гражданскими лицами с уголовным прошлым входили двое военнослужащих — начальник склада артвооружения и начальник склада ГСМ, занимавшиеся хищением боевых гранат и другого военного имущества. Гранаты продавались членам банды по 50 рублей за штуку. Группа арестована, ведется следствие.

В другой воинской части в начале 1990 года преступная вооруженная группировка, возглавляемая одним из авторитетов уголовного мира, пытаясь получить крупную партию оружия, установила контакты с несколькими военнослужащими срочной службы. Для закрепления связи с ними использовались наркотики, продававшиеся солдатам по доступной цене. Своевременно принятыми мерами удалось не допустить утечки оружия. В дальнейшем преступной группой занималось МВД Узбекской ССР.

Только в 1989-90 гг. обезврежен 51 человек, стремившийся завладеть оружием. В Ташкенте, Душанбе, Алма-Ате, Карши для этой цели шли на прямое нападение на часовых. В результате погибли два военнослужащих, один получил телесные повреждения.

Одно из нападений, отличавшееся особой жестокостью со стороны преступников, освещалось в прессе, в том числе «Правдой Востока». Случилось это августовским вечером 1989 года. Неизвестные, используя холодное оружие, напали на двух часовых одной из частей Ташкентского гарнизона, убили их, захватив два автомата и 90 патронов. Напряженный поиск преступников, длившийся семь дней, увенчался успехом. Военными контрразведчиками были установлены и совместно с МВД УзССР задержаны с поличным жители Ташкента Д. Джахангиров, И. Чемерисов, Д. Лузановский. Следствием было установлено, что преступная группа намеревалась использовать добытое оружие в разбойных нападениях.

До последнего времени значительное место в деятельности работников особого отдела округа занимала борьба с контрабандой. Наличие контингента советских войск в Афганистане до февраля 1989 года и большой грузооборот через границу постоянно привлекали внимание преступных группировок возможностью переправить товары контрабандой. Один из последних примеров: в рефрижераторе, доставляющем продукты в воинскую часть, на таможне обнаружили тайник. Им служила куриная тушка, в которую был заложен целлофановый пакет с 980 граммами опия.

Следствие назвало в полном составе преступную группу, в которую входили как военные, так и гражданские лица. У них конфискованы крупные суммы советских денег и валюты, а также хранившиеся в специальных тайниках наркотики.

Только за последние годы органами военной контрразведки округа разоблачены и привлечены к уголовной ответственности сотни контрабандистов, часть из которых действовала в составе хорошо организованных и законспирированных групп, имевших скупщиков и соучастников во многих городах страны. У преступников изъято более чем на 7 миллионов рублей денег и драгоценностей, около 20 тысяч долларов США, которые обращены в доход государства, десятки килограммов наркотиков, немало огнестрельного и холодного оружия.

Сейчас в производстве особого отдела округа находится ряд материалов по организованной преступности, о которых говорить еще рано в силу причин процессуального характера.

— Как строятся отношения особого отдела с военной прокуратурой округа, которая надзирает за деятельностью вашей организации?

— В военной прокуратуре ТуркВО есть отдел, осуществляющий контроль за соблюдением законности в органах КГБ. Возглавляет его подполковник юстиции Д. Н. Гелеверя. Там контролируются все без исключения уголовные дела, находящиеся в нашем производстве, с момента их возбуждения. Военная прокуратура весьма щепетильно изучает собранные доказательства, особенно при избрании мер пресечения обвиняемым, держит в поле своего зрения вопросы, касающиеся прав и свобод граждан, строгого соблюдения уголовных и уголовно - процессуальных норм.

Такие отношения с военной прокуратурой плюс добросовестность наших следователей дают хороший итог. Ни одно из уголовных дел, находящихся в производстве у военных чекистов, не возвращалось на дополнительное расследование. Не отмечено и нарушений социалистической законности.

— Хочу задать необычный вопрос: кто присваивает офицерские звания военным чекистам до капитана? До полковника?

— В органах военной контрразведки все звания до полковника включительно офицерам присваиваются Председателем КГБ СССР.

— Николай Кузьмич, вы убедили меня в высоком профессионализме своих сотрудников. А как стать военным чекистом?

— Характер профессии военного контрразведчика требует от нас исключительного внимания к подбору кадров. Особые отделы КГБ комплектуются в основном из числа офицеров, имеющих высшее образование, опыт работы с личным составом. Высоки требования к состоянию здоровья кандидата, психологической устойчивости, особенно в настоящее время.

При подборе кадров принимаем во внимание одно из обязательных условий — учет мнения общественности об отношении к службе, моральных качествах. Будущие сотрудники особого отдела проходят специальную и юридическую подготовку, затем их направляют на практическую работу. Стать военным чекистом могут и военнослужащие срочной службы, прослужившие не менее года и успешно сдавшие вступительные экзамены в учебные заведения КГБ СССР.

Каждый ли сможет служить у нас? Нет. Не каждому дано деликатно выйти на источники информации. Не всякий устоит перед соблазном проникать в личную жизнь генерала, офицера или прапорщика. Пусть и безнравственен поступок командира, имеющего любовницу, но это должно остаться за пределами наших интересов. Не всем дано быть хорошими психологами. А уж порядочность — это такое качество для военного контрразведчика, как для дегустатора духов — обоняние.

Бывает, у кого-то не складывается служба в органах КГБ и приходится возвращаться в войска.

— А обязательно ли контрразведчику быть членом партии?

— Уже нет. Сейчас подбираем кандидатов для службы в наших органах, не обращая внимания на членство в КПСС.

— Выходит, чекисты выступают за департизацию в органах КГБ? Или приветствуют многопартийность?

— Атаки различного рода неформалов на взаимоотношения КПСС с правоохранительными органами, в том числе с Комитетом государственной безопасности преследуют цель запретить военнослужащим и работникам органов КГБ состоять в партии. На деле это означает изгнание коммунистов из этих органов.

Военные контрразведчики особого отдела КГБ СССР по Краснознаменному Туркестанскому военному округу в своем большинстве четко представляют себе, что всяческие призывы о нейтралитете армии, КГБ, войск МВД, прокуратуры и милиции в государстве есть не что иное, как попытка отдельных лиц, партий и движений расчистить место для проведения своей политики.

Недавнее анонимное анкетирование показало, что подавляющее большинство сотрудников нашего особого отдела против департизации органов Комитета государственной безопасности.

— И теперь, возможно, уборщицу особого отдела, которая состоит на партийном учете в другой организации, примут, наконец, в свою... Понимаю, в секретной организации секреты существуют даже от своих. Но, позвольте, в таком случае вопрос опять же о своих. Насколько тесен контакт с территориальными органами КГБ?

— Взаимодействие с территориальными органами КГБ приобретает все более важное значение. В Среднеазиатских республиках и Казахстане дислоцируется значительное количество воинских частей. Все они имеют устойчивые хозяйственно-бытовые связи с народнохозяйственными объектами. В подразделениях проходят службу военнослужащие более ста национальностей, призванные из всех союзных республик. Они вносят в нашу жизнь особенности каждого региона со всеми их положительными и отрицательными тенденциями.

Особенно это стало ощущаться во взаимоотношениях военнослужащих в связи с тяжелыми событиями в Закавказье, Фергане, Душанбе, Оше, где воины округа принимали участие в локализации межнациональных конфликтов.

В таких направлениях нашей деятельности, как защита секретов, поиск агентуры противника в окружении войск, защита советского конституционного строя, борьба с организованной преступностью, контрабандой и незаконными валютными операциями нам без контакта с территориальными органами КГБ просто не обойтись.

— Товарищ генерал-майор, если не ошибаюсь, на вверенной вам шестой части СССР чаще всего вы бываете в городе Чирчике?

— Так точно! Я чирчикцами избран народным депутатом Узбекской ССР и обещал честно служить интересам избирателей.

— А как вы представлялись на предвыборных собраниях? Пусть вопрос не покажется нелепым. Представлялся же военный цензор, баллотировавшийся в Ташкентский горсовет, лукаво: старшим офицером по печати штаба ТуркВО. Должно быть, духу не хватило назвать настоящую свою должность. Понимал: цензор в эпоху гласности — это нонсенс.

— А я так и представлялся: начальник особого отдела Комитета государственной безопасности СССР по Туркестанскому военному округу. Несмотря на то, что в этом избирательном округе не всем моя принадлежность к нашему ведомству была по душе.

Может, поэтому в одной партийной инстанции мне посоветовали снять кандидатуру. Но это тем более вызвало желание бороться за депутатский мандат. Нас баллотировалось четверо. В 72 процентах бюллетеней была оставлена моя фамилия. Значит, не впустую прошло 38 встреч с избирателями, значит, ответы почти на тысячу вопросов удовлетворяли людей. Хотя я не обещал им ни молочных рек, ни кисельных берегов.

В ходе предвыборных собраний нам удалось понять друг друга, за что я благодарен моим избирателям.

Получив депутатский мандат, активно включился в работу Комитета Верховного Совета УзССР по вопросам законодательства, законности и правопорядка. Не меньше дел и сейчас, когда перешел во вновь созданный Комитет по вопросам обороны, госбезопасности и социальной защиты военнослужащих.

Однако приходится заниматься и многими, на первый взгляд, мелкими житейскими вопросами избирателей — доставать трубы для теплотрассы, столбы для телефонной линии, выслушивать жалобы обиженных и «пробивать» водоснабжение. И все-таки считаю, что мелкими эти вопросы становятся только для людей, равнодушных к чужим заботам. А у человека, облеченного народным доверием, чужих проблем быть не должно. Об этом я говорил и на очередной встрече с избирателями в последнюю среду ушедшего года.

С генералом беседовал Лев САВЕЛЬЕВ.

Фото Л. ГУСЕИНОВА.

ПЕДАГОГИ ПЛАНЕТЫ ЛЮДЕЙ

Письмо в редакцию

Мы — преподаватели кафедры английской филологии факультета романо-германской филологии ТашГУ. Сама суть нашей работы — создание основы для преодоления языковых барьеров, наведение мостов между людьми. Мы живем в мире, разделенном государственными границами, но мерилом цивилизации все больше становится степень осознания общности, единства планеты людей.

Недавно мы вернулись со Всесоюзной конференции педагогов, проходившей в Алуште. Речь шла о роли языковой культуры и языковых традиций в укреплении взаимопонимания и взаимоуправления между людьми. Инициатором проведения конференции выступил Советский комитет общественного движения «Педагоги за мир и взаимопонимание».

Движение это возникло около трех лет назад по настоятельной потребности педагогов нашей страны в объединении на общих нравственных, гражданских позициях. Профессиональный состав движения широк: от воспитателей детских садов до преподавателей высшей школы. В нем участвуют представители всех регионов нашей страны.

В докладах и выступлениях на конференции прослеживалась общая мысль: сегодняшние события глубоко вскрыли искажения духовного воспитания в нашей стране на протяжении нескольких поколений. Молодежь ориентировали на одну идейную концепцию и активное неприятие всех остальных, на жесткое деление по принципу «наше» и «чуждое», значит, враждебное. Считалось, что таким образом воспитывается стойкость, а на деле — это оборачивалось узостью взглядов, бедностью духовного мира. И то, что именовалось у нас «дружбой народов», не было подкреплено ни глубоким знанием, ни искренним уважением ко всему многообразию культур, языков, взглядов. Учебные планы и программы наших учебных заведений не позволяли реально овладеть всем богатством мировой культуры, ощутить многообразную красоту и величие духовного мира человечества. И сейчас в нередких, к сожалению, попытках противопоставлять национальное и интернациональное проявляется та же прежняя узость. Носители подобных взглядов, считающие себя борцами за новое, на деле не могут оторваться от старых подходов, от приверженности к одной точке зрения.

Задача педагогов — помочь молодежи мира лучше понять друг друга. Проследить истоки человеческой культуры, берущие начало из одних родников. Увидеть из многовековой истории человечества, что нации, оказавшиеся в изоляции, не могут выжить. Наукой бесспорно доказано, что планетарное сознание и национальная уникальность уравновешивают друг друга, сосуществуют, а не противоборствуют. Очень важно, чтобы к этому, бесспорному для ученых выводу, самостоятельно — узнавая, сопоставляя, осмысливая — пришла молодежь.

Сказанное хорошо иллюстрируется примерами европейских стран, где величайшая бережность в отношении к историческим и национальным ценностям сочетается с раскрытостью для всех культурных богатств мира. И закладывается это системой образования, дающей знание нескольких языков, приобщающей личность к достояниям человечества. Никого не удивляет иностранец, впервые приезжающий в Советский Союз, но умеющий говорить на русском. А ведь это показатель не достоинств личности, а достоинств с детства полученного образования.

Мы выступали на конференции с докладами, посвященными особенностям национального восприятия языковой действительности и анализу культурологического аспекта в изучении языков. На языковом материале узбекского, русского, английского были прослежены взаимодействие и взаимовлияние, формирующие общность сознания и нравственности.

Конференция приняла резолюцию, в которой, в частности, говорится: «глубокое и свободное изучение родного языка, языков других народов, постижение их истории являются важнейшими предпосылками реализации прав человека. Всестороннее развитие языковой культуры, бережное отношение к языковым традициям, реальное понимание того, что каждый язык — величайшая ценность, способно предотвратить многие межнациональные конфликты».

Молодое движение на добровольных общественных началах уже оформилось во многих республиках и крупных городах страны. Финансирует его Советский фонд мира, вносят средства учителя, школьники, родители, все поддерживающие движение люди. В нем действуют ассоциации самых разных направлений, разрабатывающие связи педагогики с охраной окружающей среды, укреплением здоровья, развитием культуры, обеспечением прав человека и другие. В рамках ассоциации «Высшая школа за взаимопонимание и социальное развитие» создана секция «Высшая школа и культура общения между народами».

Мы решили обратиться с письмом в газету с надеждой, что найдем отклик у педагогической общественности, в сердцах всех людей, и они примут участие в создании подобной организации в нашей республике.

Л. БАБАХАНОВА.
Доцент.
Д. РУСТАМБЕКОВА.
Преподаватель кафедры английской филологии факультета романо-германской филологии ТашГУ имени В. И. Ленина.

(Гонорар за статью по просьбе авторов перечислен в Фонд мира).

ВНИМАНИЕ: НОВОСТЬ!

Фонд помощи безработным

Фонд помощи безработным учрежден в Фергане. Около двадцати пяти тысяч не нашедших работу насчитывается сейчас в Ферганской области. В основном это молодежь и женщины. Учитывая сложное положение, связанное с безработицей и предстоящим переходом к рынку, исполком Ферганского областного Совета народных депутатов учредил этот благотворительный фонд. В Ферганском горотделении Жилсоцбанка открыт специальный счет № 001700648.

Первые взносы поступили от народных депутатов, партийных и советских работников, деятелей культуры, ветеранов войны и труда. Свой однодневный заработок в фонд перечислили работники областного управления по труду и социальным вопросам.

Арабский — в глубинке

На арабском языке могут теперь изъясняться устно и письменно уже более двухсот жителей Камашинского района Кашкадарьинской области. А познают они его на ускоренных курсах, которыми руководит учитель школы имени 60-летия Узбекской ССР Джураев. Он работал переводчиком в странах Ближнего Востока.

Желающих учиться на курсах оказалось значительно больше, чем их принято. Пришлось проводить предварительный отбор. Восемь лет — самому младшему ученику, а самому старшему уже за шестьдесят.

После первого выпуска состоится новый набор «курсантов». Но тогда у бывшего переводчика появятся уже свои помощники — из числа учеников. (УзТАГ).

Надежда родилась в Ташкенте

«Сегодня 24 августа. 48 дней прошло с начала лечения. Совсем немного времени для того, чтобы делать хоть какие-то определенные выводы, если брать в расчет мою болезнь. Однако уже сейчас я чувствую себя бодрым и в хорошем настроении. И самое главное — с плеч свалилась прежде мучившая тяжесть. Когда на двенадцатый день моя правая нога начала оживать, сестра Элена плакала от радости. Признаюсь, и мы с женой долго не могли заснуть от охватившего нас радостного волнения... У нас появилась надежда».

Это письмо полетело вслед за профессором Н. Маджидовым, вернувшимся из Греции в Ташкент. Несколько слов о его авторе, 56-летнем Г. Тапонарисе, проживающем в Салониках. Довольно-таки заметный по европейским меркам инженер, работавший в концерне «Элво», семь лет назад впервые ощутил в ногах болезненные судороги. Через четыре года ему поставили диагноз фатального и неизлечимого заболевания — боковой амиотрофический склероз. Тапонарис объездил США, ФРГ, был в Болгарии и Советском Союзе (Москва), но не услышал от невропатологов этих стран мало-мальски обнадеживающих заключений...

В декабре прошлого года Тапонарису попала в руки медицинская брошюра, из которой он узнал, что медики Ташкента разработали методику стимулирующего действия в лечении грозного заболевания. К этому времени ноги Тапонариса полностью парализовало, прогрессировала атрофия рук: ему уже трудно было самостоятельно бриться.

Тогда он и продиктовал жене Станке несколько писем, которые отправили в Ташкент. Одно из них попало к профессору Н. Маджидову, автору методики стимуляции. А в конце февраля нынешнего года получил ответ Наби Маджидовича, сразу позвонил ему. После непродолжительных переговоров узбекский невропатолог отправился в Салоники.

Эту историю профессор Маджидов рассказал в своем кабинете, на пятом этаже клиники нервных заболеваний 1-го ТашМИ. И рассказ этот во многом дополнил ту информацию, ради которой договорился встретиться с ташкентским невропатологом. Дело в том, что у Наби Маджидовича лечится еще один больной из Греции — 55-летний врач-стоматолог из Салоник Никус Стратакис. Добавлю, один из известнейших ортопедов страны, практиковавший долгое время в Швейцарии и ФРГ. В каких только суперсовременных неврологических центрах Европы ни побывал Стратакис! Какие только суперсовременные диагностические аппараты ни повидал в ходе обследования! Ничто ему не дало надежды на возможное улучшение здоровья: невропатологи лечить Стратакиса отказывались.

О Наби Маджидовиче он узнал от Тапонариса. Приехал в Ташкент за свой счет. И платит за лечение валютой. Но, пожалуй, самое главное для Стратакиса в том, что профессор Маджидов вселил в него веру, которую Никус безуспешно искал у европейских светил неврологии. И не только своим участием, заботой о пациенте. Кстати, тем из читателей, кто не забыл в этой связи о валюте, которой расплачивается за лечение больной, скажу со всей ответственностью, что в шесть процентов, которые останутся поликлинике после всех расчетов с посредниками (банк, министерство), даже по самым низким европейским меркам чуткость не впишется. За нее у нас пока не принято платить. Но даже если бы Н. Маджидову за нее и платили, думаю, большему вниманию к пациенту неоткуда было браться.

— Облегчение почувствовал уже на пятый день, — говорит Н. Стратакис. — И оно прогрессирует. Заботу и гостеприимство, которыми окружил меня медперсонал, не встречал нигде. Искренней заботы и искреннего гостеприимства, — подчеркивает Никус. — И насколько они не созвучны тем условиям, в которых лечат ваших больных!..

Не столько о себе говорил пациент. У него отдельная палата, в отделении создали ему «льготные» условия. Но он видит другие палаты. И ему есть с чем сравнивать. К тому же уже сегодня он может стать посредником между профессором Маджидовым и несколькими десятками больных из различных стран Европы, Америки и Африки, готовых приехать в столицу Узбекистана за свой счет и расплачиваться за лечение валютой. Однако Наби Маджидович принять их у себя сегодня не может: нет условий. Да и какой смысл, как бы кощунственно по отношению к больным это ни звучало, пробивать эти условия, если заработанная Н. Маджидовым валюта, которая архинеобходима для приобретения импортной медаппаратуры и создания условий лечения, осядет на счетах не имеющих никакого отношения к работе невропатолога учреждений!

Свой метод лечения профессор Маджидов разработал шесть лет назад. Работа над его усовершенствованием продолжается и сегодня. И ведущиеся поиски узбекского невропатолога дают вполне определенные результаты, вселяют в больных надежду. Есть надежда и у Наби Маджидовича: условия для лечения больных, удобства, без которых не станет полноценным лечение, будут-таки созданы.

А. УЧАЕВ.

Л. ГУСЕИНОВ (фото).
Корр. «Правды Востока».

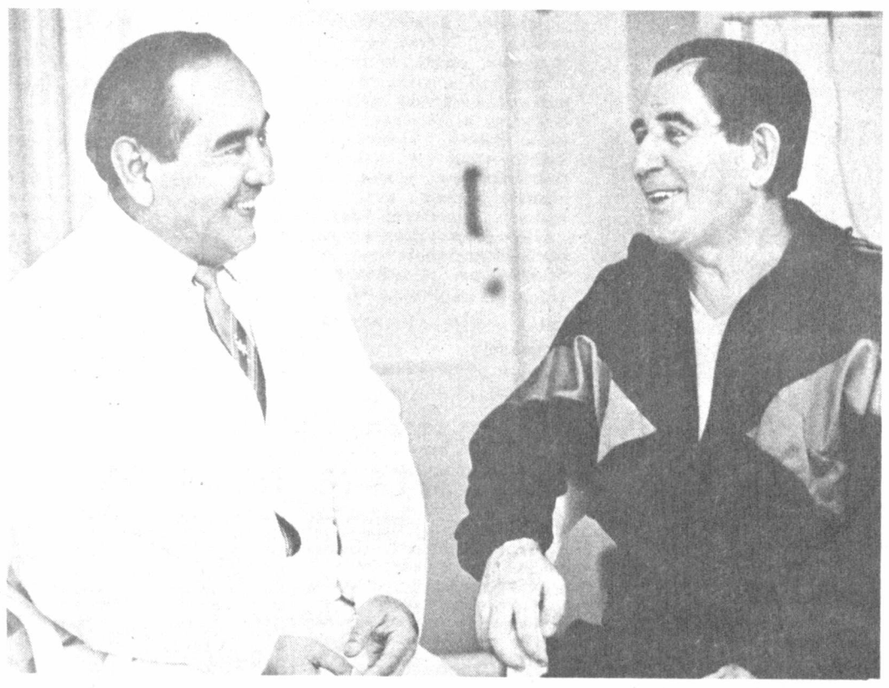

НА СНИМКЕ: Н. Маджидов и Н. Стратакис.

К 550-летию Алишера Навои

ОТКЛИК В СЕРДЦАХ

Завершая свою философскую поэму «Смятение праведных», Навои доверительно обращался к будущим читателям, к тем, кто, «прочитав или переписав мои стихи, пусть вспомнит добрым словом обо мне». Этому пожеланию более пяти веков, и мы можем с гордостью сказать, что память о великом узбекском поэте-гуманисте не умирала в сердцах благодарных потомков, что его замечательное наследие на протяжении веков восхищало читателей Азии и Европы и сейчас продолжает волновать наших современников.

Поэт и ученый, философ и музыкант, историк и лингвист, большой знаток и покровитель архитектуры, живописи и народных художественных ремесел, педагог и дипломат — это был универсальный гений. Особая же его заслуга перед своим народом — он в эпоху господства персоязычия стихами и

поэмами, написанными на родном узбекском языке, прочно утвердил его права, сделал общепризнанными его достоинства. Он стал основоположником узбекской литературы и создателем узбекского литературного языка, что выдвинуло его в ряд величайших деятелей мировой литературы.

Творчество Навои отражало насущные проблемы его эпохи. В осознанном и самоотверженном служении народу, в утверждении благороднейших идей — мира, дружбы, счастья человека, высокой нравственности — он видел смысл своей жизни и главнейшую цель своего творчества. Он создал свой неповторимый мир прекрасного, мир замечательных, возвышающих душу идей и образов, проявив при этом виртуозное художественное мастерство почти во всех известных тогда на Востоке жанрах искусства слова. И не только вся последующая узбекская литература, но и поэзия многих других народов Средней Азии ощущала в своем развитии огромное жизнеутверждающее воздействие мудрых мыслей и художественного обаяния творчества Навои.

Узбекский народ, чтя память поэта, дал его имя новому городу, десяткам хозяйств, учебных заведений, учреждений. В Ташкенте мы с гордостью произносим названия: улица Навои, театр оперы и балета имени Алишера Навои, публичная библиотека имени Навои, станция метро, кинотеатр его имени. И, конечно, литературный музей, перед которым возвышается памятник великому поэту. На церемонии открытия памятника свое стихотворение «Алишер» прочитал Гафур Гулям, который был страстным поклонником поэзии великого предшественника.

Мы чествуем ныне
единой семьей
Тебя, Алишер, гражданин
и поэт.
Рождая взволнованный
отклик в сердцах,
К нам книги твои шли
полтысячи лет.
Полтысячи лет
прославляет узбек
Тебя, Алишер,
гражданин и поэт.
И будет от чистой души
восславлять
Еще и столетья,
и тысячи лет.
Навеки в сознании
сохранены
Бессмертные строки —
шах-бейты твои.
Они как нефрит
в драгоценных серьгах,
Как в рощах
заливистые соловьи.
(Перевод В. Журавлева).

Другой первопроходец узбекской советской поэзии, Хамид Алимджан, признается, что он прочитал многих великих волшебников слова, но среди них особенно «меня опалил Навои...» Страстность, незабываемые образы потрясли Алимджана.

Отразившие могущество несокрушимого духа их автора, нежность любви и боль за оскорбленных, гневный протест против несправедливости, стихи Навои закономерно рождают взволнованный отклик в сердцах других поэтов. И прежде всего — узбекских поэтов, которым особенно близко и дорого творчество основоположника их национальной литературы, его личность. В стихотворении «Перед памятником Навои» провидец в поэзии Айбек говорит, что воспринимает дастаны Навои как обращенные к нам, потомкам, что поэт

...в далеком веке понял
Народ, что перед ним
предстал.
За то народ теперь
и поднял
Его на вечный пьедестал.
(Перевод А. Наумова).

Наш современник — узбекский поэт Мирмухсин, выйдя в Ташкенте на улицу Навои, представляет, что эта «пятивековая» улица пролегает через весь Восток, «беря начало в крепости Герата», перемахнув стремнину Амударьи, через туркменские равнины, через ворота Тимура и древний Самарканд.

...И вдоль нее людские
вереницы
Текут с утра, как
современный стих,
И автор знаменитой
«Пятерицы»
Приветствует читателей
своих.
(«Улица Навои».
Перевод Я. Козловского).

Пять с половиной веков отделяют нас от эпохи и жизни Навои. Но он воспринимается творцом глубоко современным, созвучным сегодняшним поэтам. Традиционные приемы и образы открывают нам мощный ум и беспокойное, по сей день пульсирующее сердце большого художника, смелые взлеты свободолюбивой мысли и жестокие разочарования, веру в высокое призвание, силу, в гений человека, а порой — жгучую горечь собственного бессилия. То есть мы воспринимаем его живым. Нити, протянувшиеся от классических творений Навои к современной поэзии, неисчислимы. Его гений обессмертил узбекскую поэзию, поднял ее на уровень мировых образцов, обеспечил ей любовь и признательность потомков. Прекрасно сказал об этом Айбек в своем стихотворении «Три памятника» (перевод О. Ивинской):

И навеки от нас ты
прими
Преклоненье,
без фальши и лести:
Ведь для нас ты стоишь
с Низами,
С Руставели и Пушкиным
вместе!

В. ХОРОШХИН.
Доцент, кандидат филологических наук.

Вести из-за рубежа

Коротко

● ПЕКИН. (Корр. ТАСС Андрей Кириллов). Двадцатилетие со времени основания отмечает космический центр в Сичане (юго-западная китайская провинция Сычуань). Пока что отсюда успешно запущено шесть спутников связи и еще два космических аппарата.

В последние годы космодром в Сичане становится объектом международного сотрудничества. В апреле минувшего года, например, был отправлен на околоземную орбиту телекоммуникационный спутник «Эйшасат-1», изготовленный по заказу ряда стран Азии в США. В центре побывало около полусотни иностранных делегаций, обсуждавших возможности использования на коммерческой основе китайских ракетоносителей. По мнению экспертов, действующая здесь система предстартового испытания спутников и другое оборудование, изготовленное преимущественно силами самого Китая, находится на самом передовом уровне.

● ХЕЛЬСИНКИ. Какие события прошедшего года финны считают самыми важными! Судя по опросу, проведенному популярной вечерней газетой «Илта-Саномат», событие номер один — кризис в Персидском заливе. На втором месте — объединение Германии, на третьем — обострение проблем межнациональных отношений в СССР.

В первой десятке названы еще несколько событий, так или иначе связанных с Советским Союзом. Опрос показал, что финны внимательно следили за развитием внутриполитической обстановки в соседней стране. Весьма положительную оценку финнов получила состоявшаяся в сентябре в Хельсинки встреча президентов СССР и США. Седьмую строчку в составленной по результатам опроса шкале приоритетов занимает событие, точнее, целая серия событий, вызвавших, напротив, лишь отрицательные эмоции. Это четыре угона за год советских пассажирских самолетов в Финляндию.

(ТАСС).

● ЯПОНИЯ

РЕЗУЛЬТАТЫ ОПРОСА 10.000 ЧЕЛОВЕК В ТРЕХ СТРАНАХ

● ТОКИО, 3 января. (Корр. ТАСС Владимир Солнцев). Свыше половины японцев и советских людей считают, что предстоящий в апреле нынешнего года визит в Японию Президента СССР М. С. Горбачева будет способствовать улучшению отношений между двумя странами. Об этом свидетельствуют итоги опроса общественного мнения, проведенного в конце прошлого года в Японии, Советском Союзе и США газетой «Майнити». Результаты исследования, в ходе которого было опрошено в общей сложности свыше 10.000 человек в трех странах, публикует сегодня газета «Майнити дейли ньюс».

Опрос показал, что американцы оптимистично оценивают перспективы осуществляемых в СССР экономических реформ. 58 процентов опрошенных в США полагают, что эти реформы увенчаются успехом. Японцы, однако, значительно более сдержанны в своих оценках — три пятых японских участников опроса не берутся предсказывать исход экономических преобразований в Советском Союзе. И американцы, и японцы, между тем, высказываются за расширение экономических связей с СССР. 62 процента участников исследования в США и 41 процент в Японии заявили о необходимости того, чтобы экономическое сотрудничество с Советским Союзом осуществлялось активнее, чем в настоящее время.

Итоги опроса, по мнению «Майнити дейли ньюс», отчетливо продемонстрировали сдвиги в сознании американцев, полагающих, что «экономическая угроза» со стороны Японии представляет для Соединенных Штатов большую опасность, нежели пресловутая «советская военная угроза». Почти две трети американских участников исследования ощущают угрозу от усилившейся экономической экспансии Японии в США. 48 процентов американцев испытывают симпатии к советским людям, тогда как к японцам — лишь 30 процентов.

Обозреватели, отмечает газета, связывают позитивные перемены в отношении американцев к Советскому Союзу со снижением идеологической конфронтации между двумя странами, а также тем обстоятельством, что СССР занял сходную с США позицию в отношении кризиса в Персидском заливе.

ПРЕДСКАЗЫВАЮТ ГАДАЛКИ И АСТРОЛОГИ

● ОСЛО. Гороскопы и предсказания на будущее — обычное явление на страницах норвежских газет и журналов накануне наступления Нового года. К числу наиболее авторитетных здесь относят ежегодные пророчества гадалки из Исландии — ее «прогноз» развития событий в мире, переданный по каналам Норвежского телеграфного бюро (НТБ), опубликовали многие местные издания.

...Приведя себя в состояние транса, гадалка всматривается в магический кристалл и произносит свои пророчества. Ее помощник растолковывает и записывает предсказания. Какие же они?

Советский президент, считает предсказательница, будет работать не покладая рук следующие два-три года. «Критика его деятельности в этот период усилится. Но затем придет день, когда Горбачев приведет народ к добру, и трудности исчезнут. Звезда Советского Союза будет с этой поры светить ярко».

Будет или нет война в Персидском заливе? — На этот вопрос нет прямого ответа. «Угроза войны в Персидском заливе уменьшится, — утверждает гадалка. — Саддам Хусейн будет нейтрализован, но сохранит жизнь. Мир не будет опасаться арабских стран в следующие три-четыре года».

Наиболее конкретны, отмечает комментатор НТБ, пророчества о судьбе американского президента. «Он не сможет удержаться на своем посту, — предсказала гадалка. — Буш примет неверное решение и ввергнет американский народ и весь мир в большую опасность. Его преемником станет человек средних лет — выходец из клана Кеннеди. Он будет популярен и пробудет на посту президента в течение десяти лет».

● БЕЛГРАД. Все больше внимания в Югославии в последнее время уделяется астрологии и хиромантии. В журналах регулярно печатаются гороскопы, а недавно в Белграде открылся астрологический салон. Его владелица, бывшая актриса Милья Регулус, взявшая фамилию по названию одноименной звезды, охотно согласилась встретиться с корреспондентом ТАСС. Первый вопрос был о судьбе Советского Союза.

Ваша страна «родилась», рассказала Милья, под знаком планеты Уран — символа революционности. Но «вмешательство» Нептуна, олицетворения реакции, правых сил, привело к известным последствиям. Социализм изгнал астрологию из духовной жизни людей, не признавал свободу мышления. Советский Союз в ближайшие несколько лет ожидает переломный период в его истории. Окончательно он «встанет на ноги», пройдя через трудности революционных преобразований, в 1995 году, когда Уран войдет в созвездие, под которым «родилась» ваша страна. Через четыре года государство, которое сохранит название СССР, вернет свою славу. Могу сказать также, что дальнейшего обострения ситуации не миновать. Спасение Советского Союза в добре, крупица которого есть в каждом его гражданине, но не в насилии.

(Корр ТАСС).

Их знает весь мир

ЛОНДОН. Бывший премьер-министр Великобритании Маргарет Тэтчер высочайшим указом удостоена высшей государственной награды Соединенного Королевства — ордена «За заслуги».

Орден «За заслуги» основан в 1902 году королем Эдвардом Седьмым в знак признания «исключительно выдающихся заслуг в службе короне или на ниве искусства, просвещения, литературы и науки».

В прошлом ордена «За заслуги» удостаивались многие выдающиеся деятели Великобритании и других стран, в том числе У. Черчиль, Л. Джордж, Г. Макмиллан, генерал Эйзенхауэр, миссионер А. Швейцер. В настоящее время в нем состоят мать Тереза, скрипач И. Менухин, писатель Г. Грин. Число кавалеров ордена строго ограничено — оно не должно превышать 25 человек.

НА СНИМКЕ: Маргарет Тэтчер перед церемонией торжественного вручения почетного ордена «За заслуги».

Телефото Рейтер—ТАСС.

Самоотверженный труд матери Терезы неоднократно отмечался самыми высокими международными наградами. Недавно в Индии ей была присуждена премия имени Джавахарлала Неру. Это еще одно признание выдающихся заслуг основательницы ордена милосердия.

НА СНИМКЕ: мать Тереза во время церемонии вручения премии.

Фото С. КАРМАЛИТО (ТАСС).

Румыния: право выезда за рубеж

БУХАРЕСТ, 3 января. (ТАСС). Все румынские граждане имеют равное право на получение загранпаспорта. Об этом заявил начальник генеральной дирекции по контролю за переходом границы и учету иностранцев генерал-майор Валериу Розоляну.

В настоящее время генеральная дирекция выдает паспорта, не нуждаясь в благоприятном отзыве какой-либо спецслужбы и не осуществляя никаких проверок относительно «благонадежности» лиц, запросивших этот документ.

В 1990 году генеральная дирекция выдала разрешение на постоянное проживание за рубежом 127.502 румынским гражданам, сообщил В. Розоляну. Из них 77.657 уже покинули страну.

«Советские? Выходите»,
или История одной поездки в Венецию

Европа, столь ратовавшая о свободном выезде на Запад тех, кто проживает за Эльбой и Бугом, вдруг поняла, что накаркала на свою голову. Но не растерялась и, спешно справившись с конфузом, в котором оказалась, начала запугивать своих граждан приближающимся нашествием с «дикого» Востока, поговаривать о том, что-де не мешало бы воздвигнуть на его пути «железный занавес». Кто знает, может, до этого не дойдет. Пока Европа, однако, не дремлет, прибегает к иным — большей частью уничижающим мерам.

Об этом свидетельствует, в частности, поездка в Италию, организованная руководством Всемирной федерации профсоюзов для своих сотрудников с целью ознакомления в выходные дни с красотами знаменитой Венеции.

Все рассчитали до мелочей: выезд из Праги — вечером, ночь — в пути, прибытие в Венецию — утром. В распоряжении — целый день: любуйся каналами, катайся на гондолах. Вечером — снова в путь с тем, чтобы утром быть в Праге. Конечно, не слишком комфортно, зато недорого: за ночлег платить-то не надо.

Сборы складывались как нельзя лучше. Даже посольство Италии быстро оформило визы. И — три автобуса тронулись в путь.

В 6.00 были на австро-итальянской границе. Австрийские пограничники и таможенники не стали досаждать формальностями. Но через пару минут на подножку автобуса поднялся страж итальянской границы, строго спросил:

— Есть ли среди пассажиров албанцы, болгары, русские?

Услышав ответ, он скомандовал: «Советские, выходите. Вы не имеете права ехать автобусом».

— Почему?

— Нельзя.

— Но ведь ваше посольство без проблем выдало нам визы.

— Вам нельзя следовать по этой автотрассе.

Как ни уговаривали пограничников, ничто не помогло. Автобусы отправились дальше в путь. На границе осталась только советская группа из 17 человек. Кто-то предложил пройти в близлежащий городок. День был субботний, время раннее (все магазины закрыты), так что прогулка по тихим, будто вымершим улочкам заняла не более получаса. Делать было больше нечего. Решили заглянуть на маленький вокзал и добраться до Венеции поездом. Билеты приобрели не без затруднений.

Пограничник не стал выяснять национальную принадлежность (хотя, как потом выяснилось, железная дорога пробегала почти параллельно с автотрассой), вагон был уютным, идеально чистым, носили — правда, не по карману — кофе, а самое главное — очаровывали неповторимой красоты виды Италии, беспрерывно бегущие за окном поезда.

Приехали в Венецию — через час начало смеркаться. А ведь надо было увидеть каналы, дворцы, естественно, заглянуть в магазинчики (казалось, что все чехословацкое стекло перекочевало сюда, в Венецию), предварительно поменяв валюту, которой «кот наплакал».

Еле разыскали в заранее условленном месте автобусы, спешно усаживались, стыдливо отворачиваясь от своих, но иных национальностей сослуживцев. Вскоре отправились в обратный путь. На границе уже никто не интересовался национальной принадлежностью. К утру были в Праге, вконец уставшие и недовольные. Горечь от поездки, от встречи с той Европой, от которой кое у кого сегодня голова идет кругом и которая, похоже, не собирается адаптироваться к новому мышлению, по-прежнему трактует граждан с Востока как второстепенных, не смягчили даже красоты чарующей Италии. «А может, — сказал кто-то то ли в шутку, то ли всерьез, — еще раз рискнуть. Может, нам не тот пограничник попался».

Предвижу вопрос: ну а мораль этой истории какая? Рассказал ее на всякий случай: может пригодиться, особенно тем, кто полагает, что Европа ждет-не дождется гостей с Востока.

А. ШАПОВАЛОВ.
Корр. ТАСС.

Прага.

ВНИМАНИЕ: НОВОСТЬ!

Подарок к зимним каникулам

Настоящий праздник устроили для воспитанников Хавастского детского дома их шефы — труженики Янгиерского комбината строительных материалов и конструкций. Зимние каникулы ребята проведут в санатории-профилактории комбината. Здесь они смогут хорошо отдохнуть, пройти медицинский осмотр, а если нужно, то и получить необходимое лечение.

В своем Дворце культуры коллектив предприятия устроил для детдомовцев большой новогодний праздник. Ни один ребенок не остался в этот день без подарка.

Певец родного края

Пейзажи родного края, люди, живущие здесь — основные темы работ андижанского художника Абиджана Бакирова. Вернисаж его работ развернут в выставочном зале областного центра.

Более семидесяти полотен на самые разные темы рассказывают о более чем двадцатилетнем творческом пути А. Бакирова. Многие из них не раз участвовали в республиканских, всесоюзных и зарубежных выставках.

На выставке можно не только посмотреть, но и приобрести любую понравившуюся работу. Особое внимание посетителей привлекает красочная палитра натюрмортов, прозрачные пейзажи, выразительные портреты. Целый раздел выставки посвящен великому мыслителю и государственному деятелю Средневековья Бабуру.

Многие картины А. Бакирова украшают залы областного краеведческого музея, домов и дворцов культуры. В минувшем году часть вырученных от продажи картин средств А. Бакиров перечислил на счет областного Фонда культуры.

(УзТАГ).

Большая счастливая семья

БУХАРСКАЯ ОБЛАСТЬ. Семейный детский дом создали в Навои Ашим и Людмила Болатовы. У них трое своих детей, из Гиждувана взяли на воспитание четырех сирот и из Ташкента еще семь малышей. Родительской ласки, тепла домашнего очага хватает всем четырнадцати детям.

НА СНИМКЕ: Ашим Болатов в кругу своих детей.

Фото Ж. МИРЗАЕВА (УзТАГ).

Конкурсы

ВЕРНУЛИСЬ ЛАУРЕАТАМИ

Недавно в итальянском городе Кальтаниссетте (Сицилия) проходил традиционный конкурс исполнителей камерной музыки. Пианисты из Ташкента Ирина и Максим Железновы, выступавшие в разделе фортепианных дуэтов, завоевали второе место и звание лауреатов. Третье место среди камерных ансамблей досталось тоже узбекистанцам — Эльмире Миркасимовой (фортепиано) и Мадине Рузматовой (скрипка).

В этом конкурсе участвовали музыканты из Франции, Японии, Германии, США, Болгарии, СССР.

Программу выступлений трех туров участники определяли по своему желанию. Единственное условие — представить произведения разных стилей. Так, дуэт Железновых исполнил Вальс Равеля, Вариации на тему Гайдна, Брамса, Интродукцию и Рондо Бриттена, Вариации на тему Паганини Лютославского.

Железновы поехали на этот конкурс по линии Министерства культуры СССР и Госконцерта. А Э. Миркасимовой и М. Рузматовой помогло совместное советско-швейцарское предприятие «Инфомэкс». Последнее, кстати, финансировало и недавнюю поездку Железновых в США, на конкурс фортепианных дуэтов, откуда они вернулись лауреатами.

Н. БАЙКАБУЛОВА.

ГАЗЕТА—В ПОДАРОК

Несколько неожиданный новогодний подарок получили учащиеся ряда школ и профессионально-технических училищ города Ташкента. И преподнесли его ребятам старших классов и учащимся ПТУ журналисты окружной газеты «Фрунзевец».

Заключается этот подарок вот в чем. С первого января в классы допризывной подготовки школ и техникумов станет поступать окружная газета. Причем подписка на газету организована для ребят бесплатно. Приобщить ребят к службе в армии, разъяснить им на страницах газеты простые армейские истины, готовить надежных защитников Отчизны, рассказывать о том, как служат в частях и подразделениях ТуркВО их старшие товарищи — вот цель, которую видит творческий коллектив редакции, проводя эту акцию.

(УзТАГ).

НЕ ДОПУСТИТЬ ПОЖАРА

Подведены итоги республиканского месячника пожарной безопасности на объектах хлопкоочистительной промышленности.

Лучших результатов добились коллективы Джуминского и Пскентского хлопкоочистительных заводов, Туркульского и Шахандского заготовительных хлопкопунктов, личный состав профессиональной пожарной охраны Чимбайского, Ак-Алтынского и Багатского хлопкоочистительных заводов, пожарно-сторожевая охрана и добровольные пожарные дружины заготхлопкопунктов «Дурмень», «Самарканд» и «Кумтепа». Эти коллективы награждены премиями РПО «Узхлопкопром».

С. УБАЙДУЛЛАЕВ.

НОВОГОДНЯЯ ПРЕМЬЕРА

На премьеру музыкального спектакля «Тахир и Зухра», поставленного по пьесе Сабира Абдуллы, пригласил коллектив Андижанского областного узбекского театра музыкальной драмы и комедии имени Ахунбабаева.

Постановка спектакля потребовала от творческого коллектива больших усилий: в течение года актеры, музыканты, художники работали над спектаклем. Осуществил постановку художественный руководитель и директор театра Д. Ташходжаев. В главных ролях заняты молодые актеры труппы — М. Маматханов и Ш. Таджибаева.

Декорации к спектаклю выполнил главный художник театра, заслуженный работник культуры Узбекской ССР В. И. Лигай. А в подготовке музыкальной части помогли народные артисты Узбекистана, композиторы и исполнители Г. Ходжикулов и М. Исакова.

(УзТАГ).

Спортивный меридиан

▲ ВОЛЕЙБОЛ

В первом туре женского волейбольного турнира в Бремене (ФРГ) сборная СССР, выступающая в группе «А», победила спортсменок Чехословакии — 3:1.

▲ ХОККЕЙ С ШАЙБОЙ

Советские юниоры продолжают победное шествие на мировом хоккейном первенстве в канадском городе Саснатун. Они одержали свою пятую победу подряд, на сей раз над командой ЧСФР — 5:3.

* * *

Хоккеисты московского «Динамо» потерпели поражение в Торонто от команды «Торонто Мейпл Ливз» в стартовом матче традиционной новогодней суперсерии — 4:7.

▲ ТЕННИС

Наши теннисисты приняли участие в турнире в Веллингтоне (Новая Зеландия). Здесь хорошо выступает харьковчанин Д. Поляков, вышедший в третий круг. А вот уфимец А. Черкасов и калининградец А. Волков проиграли в первом круге.

«СПОРТЛОТО»

Итоги тиража

Объединением «Союзспортлото» подведены итоги 52-го тиража лотереи «Спортлото», состоявшегося 30-го декабря 1990 года.

По Узбекскому республиканскому предприятию допущены:

«6 из 45»: 62.401 варианта. 6 номеров — нет, 5 — 3 по 2.515 рублей, 4 — 80 по 41 рублю, 3 — 1.245 по 3 рубля.

«5 из 36»: 1.072.950 вариантов. 5 номеров — 1 по 10 тыс. руб., 4 — 350 по 145 руб., 3 — 14.151 по 6 рублей.

Выплата выигрышей по билетам 52-го тиража и 10-тиражным билетам, участвовавшим в игре с 43-й по 52-й тиражи, будет проводиться с 19 января по 19 февраля 1991 года.

«Узспортлото».

ВНИМАНИЕ: НОВОСТЬ!

Гастроли перед конкурсом

С большой концертной программой, в которую вошли фортепианные произведения композиторов разных эпох и стилей, приехал в Узбекистан кубинский пианист Марсель Герра-Мора. На сцене большого зала Ташкентской государственной консерватории звучали сонаты и пьесы Баха и Скарлатти, Листа и Шопена, Бетховена и Чайковского.

По мнению критиков, особенно удался пианисту раздел концерта, посвященный творчеству французских композиторов. Интерпретация произведений Равеля, Русселя и Пуленка отличалась филигранной техникой и интонационным своеобразием. Успех у зрителей вызвало и исполнение одного из сложнейших произведений мирового фортепианного репертуара — «Мефисто-вальса» Ференца Листа.

Марсель Герра-Мора хорошо известен у себя на родине. Он — победитель самого престижного на Кубе конкурса пианистов имени А. Рольдан. Именно после этого успеха пианист был приглашен в СССР продолжить учебу. Сейчас он студент пятого курса Ленинградской консерватории в классе профессора В. Калмыкова.

За годы учебы кубинский пианист побывал с концертами в самых разных городах нашей страны, а также в Болгарии и ФРГ. Сейчас Марсель готовится к крупнейшему международному конкурсу пианистов во Франции. Программа, сыгранная в Ташкенте, станет основой его конкурсного выступления в Париже.

(УзТАГ).

Крепнут творческие связи

С новым репертуаром вернулся народный ансамбль «Чашма» Московского районного Дома культуры Андижанской области из гастрольной поездки по Таджикистану. Теперь в программе самодеятельных артистов из Андижана звучат, кроме узбекских, и таджикские народные песни.

В сентябре прошлого года ансамбль был участником Всесоюзного фольклорного фестиваля, прошедшего в Таджикской ССР. Тогда-то и завязались дружеские связи артистов из Андижана с творческой молодежью соседней республики. И вот — новая встреча на таджикской земле.

Итогом гастролей стал договор самодеятельных творческих коллективов о дальнейшем сотрудничестве, регулярных гастрольных поездках и обмене концертными программами. Теперь шахриханцы ждут в гости друзей из Таджикистана.

(УзТАГ).

В добрый путь, «Татарстан»!

Под эгидой Союза театральных деятелей Узбекистана и Республиканского дома актера создан фольклорный театр песни «Татарстан». Его дебютом стало праздничное выступление на сцене окружного Дома офицеров в Ташкенте.

Коллектив из двенадцати человек сумел объединить Ильдус Ризван, знаток и пропагандист татарского фольклора. Он и стал художественным руководителем театра песни.

— В первую нашу программу мы в основном включили старинные произведения, — говорит И. Ризван.— Когда-то они звучали на праздниках и народных гуляньях, их пели наши прабабушки у колыбелей, исполнялись они и в дни невзгод и печалей. Репетируем программу, куда войдут обрядовые сцены и композиции, рассказывающие о традициях и обычаях татар.

Дебют явно пришелся зрителям по душе. И они оставили теплые признания и пожелания в книге отзывов. Вот некоторые из них: «Спасибо за концерт! Я словно побывал у себя на родине, в далекой татарской деревне», «Только сегодня я почувствовала, как красивы и задушевны песни моего народа», «Народные мелодии понятны всем. Пусть нас всегда сближает искусство», «Маленькие дети, принявшие участие в вашей программе, вселили надежду, что растет смена, которая подхватит и сохранит народные традиции».

Заведующий творческим отделом Республиканского дома актера Юрий Степанов отметил, что «Татарстан» — третий национальный коллектив, который получил путевку в жизнь при их содействии. Уже выступают перед зрителями уйгурский и корейский ансамбли.

Э. ТУХВАТУЛЛИНА.
Корр. УзТАГ.

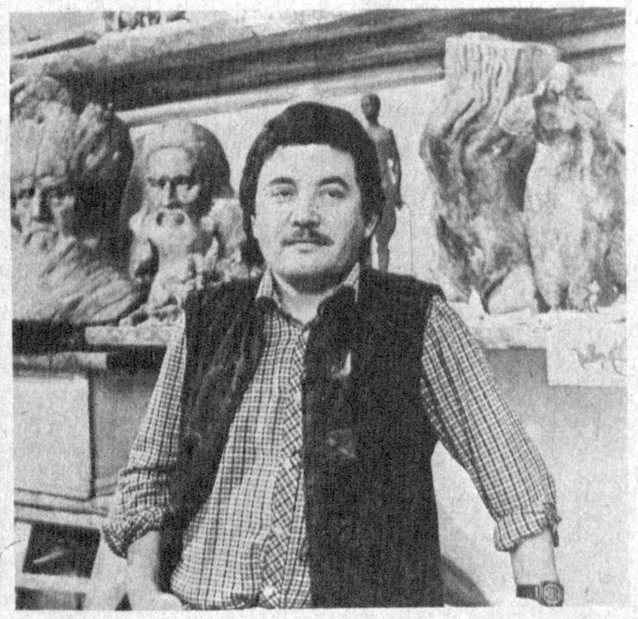

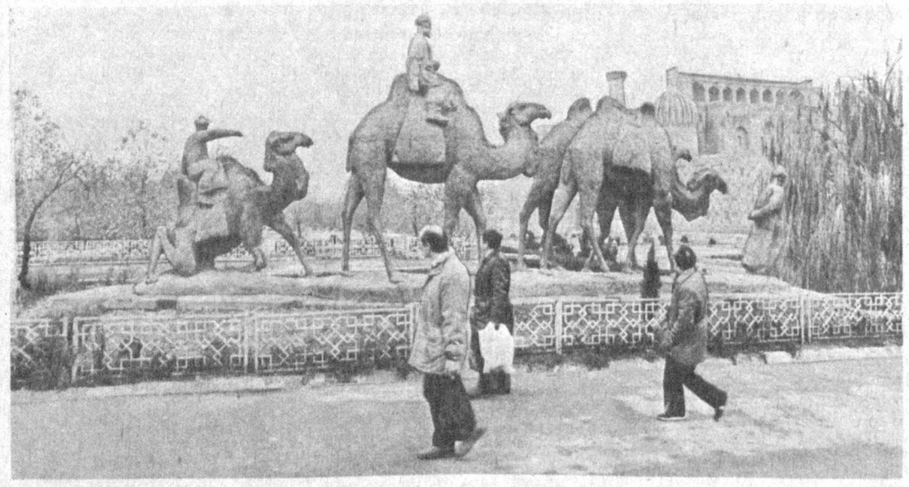

САМАРКАНД. Новая скульптурная композиция «Караван» украсила площадь Регистан в Самарканде, через который в давние времена проходил Великий шелковый путь. Ее автор — молодой скульптор, член Союза художников СССР Туркман Эсанов.

НА СНИМКАХ: скульптор Туркман Эсанов; скульптурная композиция «Караван».

Фото Р. ГАФУРОВА (УзТАГ).

ОТОВСЮДУ ОБО ВСЕМ

● **НЕОБЫЧНЫМ способом решили добраться до острова Тайвань два японских путешественника. В начале наступившего 1991 года 44-летний житель острова Хокайдо Сиоити Накасима и 34-летний тоокиец Иосими Кида стартовали на досках для виндсерфинга из порта Гинован на острове Окинава в направлении Тайваня. Ранее С. Накасима проделал аналогичное путешествие через пролив Ла-Манш.**

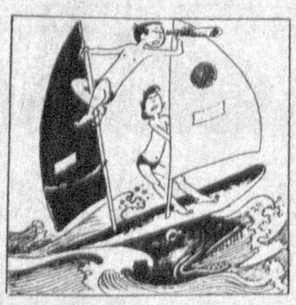

Средство передвижения спортсменов-любителей представляет собой доску длиной 6,4 метра с двумя пятиметровыми мачтами. При благоприятной погоде смельчаки намерены преодолеть расстояние в одну тысячу километров за десять суток. В случае успешного завершения этого перехода Накасима и Кида планируют в апреле совершить плавание через Тихий океан.

● **БОГОСЛОВЫ мусульманского университета аль-Азхар в Каире пришли к выводу о том, что проведение конкурсов красоты противоречит установкам Ислама. По сообщению сегодняшней газеты «Аль-Гумхурия», специальной фетвой — обязательным для мусульман предписанием — комиссия специалистов объявила, что участие в подобных конкурсах оскорбляет женское достоинство.**

Знатоки канонов указали, что «иноземные традиции» состязаний требуют от участниц показа обнаженной в значительной степени натуры, а мусульманка не должна показывать свое тело никому, кроме мужа. В соответствии с фетвой на территории Египта «как лидера исламского мира» впредь нельзя проводить конкурсы красоты.

● **ОТСУТСТВИЕ гигиены и нерегулярный санитарный контроль продовольственных товаров — основные причины роста кишечных заболеваний на Мадагаскаре. К такому выводу пришли специалисты местного филиала института Пастера, завершившие микробиологические исследования в малагасийской столице.**

В опубликованном здесь документе французских эпидемиологов указывается, что риск заразиться через продукты питания опасными желудочно-кишечными заболеваниями в среднем составляет 10 проц. Иными словами, один из десяти продовольственных товаров, предлагаемых покупателям в Антананариву, содержит те или иные бациллы. Наибольшую опасность представляют молочные продукты — от 30 до 70 проц. из них могут стать причиной заболевания.

И, конечно, никакие санитарные нормы не писаны для уличных торговцев и тех, кто каждый вечер расставляет жаровни прямо на тротуарах. В результате в стране периодически регистрируются вспышки гепатита, дизентерии, а иногда и чумы. Наряду с малярией они являются главными причинами детской смертности в стране.

Несоблюдение гигиенических норм и отсутствие должного санитарного контроля не позволяют Мадагаскару расширять экспорт продовольствия. Поставки мяса, в поголовье крупного рогатого скота на острове превышает численность населения, идут пока главным образом в соседние страны — на Маврикий и Коморские острова. Западноевропейские государства пока отказываются закупать продукцию малагасийского животноводства. Они требуют обеспечить соответствие продовольственных товаров Мадагаскара санитарным нормам «Общего рынка».

● **НЕОБЫЧАЙНО холодная погода установилась в первые дни 1991 года в северных районах Индии. В столице страны столбик термометра упал до очень низкой отметки — 3,5 градуса выше нуля. Учитывая, что в индийских домах отсутствует центральное отопление, а сами они преимущественно каменные, можно представить, каким оказался Новый год для миллионов делийцев.**

Причиной такой необычной для этой южнозвитской страны погоды стал холодный фронт, проходящий сейчас над территорией северных штатов Джамму и Кашмир и Химачал-Прадеш и вызвавший там обильные снегопады. По свидетельству информационного агентства ПТИ, разгул стихии привел к нарушению нормальной жизни в административном центре Химачал-Прадеш городе Симле. В результате снежных завалов там прервано железнодорожное и автомобильное сообщение, не поступает продовольствие. Из-за холодов, а температура в новогоднюю ночь в Симле опускалась

до 6 градусов ниже нуля, погибло 6 человек.

● **КАРТА Республики Уганда и две крестьянские семьи возле традиционных жилищ изображены на новой серии марок, выпущенных корпорацией почт и телекоммуникаций Уганды. Две красочные миниатюры приурочены ко всеобщей переписи населения и жилого фонда, которая начинается в стране 11 января 1991 года. По данным предыдущей переписи населения 1981 года, в стране проживало 14 млн. человек. Ныне, по прогнозам демографов, в республике проживает примерно 18 млн. человек.**

(ТАСС, 2 января).

СПРАВКИ·ИЗВЕЩЕНИЯ·РЕКЛАМА

ТАШКЕНТСКИЙ ОРДЕНА ТРУДОВОГО КРАСНОГО ЗНАМЕНИ ГОСУДАРСТВЕННЫЙ УНИВЕРСИТЕТ им. В. И. ЛЕНИНА

ОБЪЯВЛЯЕТ КОНКУРС

НА ЗАМЕЩЕНИЕ ВАКАНТНЫХ ДОЛЖНОСТЕЙ

ПРОФЕССОРСКО-ПРЕПОДАВАТЕЛЬСКОГО СОСТАВА И НАУЧНЫХ СОТРУДНИКОВ

ПО КАФЕДРАМ

заведующих: русского языка для иностранцев, истории и диалектологии русского языка, истории философии и логики, естественных наук, гуманитарных наук, аэрокосмических методов исследований, экономики зарубежных стран (0,5 ставки), арабской филологии;

профессоров: химии природных соединений, физиологии человека и животных, экономики зарубежных стран, философии гуманитарных факультетов, геофизических методов исследования (0,25 ставки);

доцентов: межфакультетской общей физики; истории, теории религии и атеизма; философии естественных факультетов, этики и эстетики, философии гуманитарных факультетов, английского языка гуманитарных факультетов, педагогики (0,5), теории социализма, теории вероятностей и математической статистики (2), геометрии (2), функционального анализа, общей математики, ЭВМ и программирования (2), общей физики (физ. фак.), теоретической физики, ядерной физики и космических лучей, физической электроники, методики и истории физики, химии природных соединений, химии синтетических полимеров, общей химии, генетики, физиологии человека и животных, высших растений и экологии (2), гидрогеологии и инженерной геологии (3), литологии, палеонтологии, гидрологии суши, узбекского языкознания, зарубежной литературы, гражданского процесса, уголовного права (2), гражданского и хозяйственного права, советского права, экологического и сельскохозяйственного права (2), истории стран зарубежного Востока, философии (философ.-эконом. фак.), политологии и теории социализма (философ.-эконом. фак.), экономики зарубежных стран, новой и новейшей истории, истории СССР (2), физики и мелиорации почв, почвоведения;

старших преподавателей: межфакультетской общей физики, английского языка (ест. фак.), этики и эстетики, политической истории (ест. фак.) с русским и узбекским языками обучения (2), философии (гум. фак.), теоретической физики, ядерной физики и космических лучей, квантовой радиофизики, ЭВМ и программирования, радиационной физики, алгебры и теории чисел, математического анализа, генетики, высших растений и экологии, гуманитарных наук (3), политэкономии (философ.-эконом фак.), новой и новейшей истории, истории политических партий, естественных наук, арабской филологии (2), афганской филологии, английского языка (6), ускоренных методов обучения иностранным языкам, восточного языкознания, алтайских языков, уголовного права (2), уголовного процесса, узбекской советской литературы, русского языка (подфак. для иностранных граждан — 3);

преподавателей: научного социализма, русского языка естественных факультетов (3,5), русского языка гуманитарных факультетов (3), физвоспитания № 2 (2), истории и диалектологии русского языка, государственного права и советского строительства, истории государства и права, иранской филологии (2); индийской филологии, афганской филологии (2); арабской филологии (8,5), китайской филологии (2), английского языка (5,5), восточного языкознания, алтайских языков, экономики зарубежных стран, ускоренных методов обучения иностранным языкам, английской филологии, русского языка (подфака для иностранных граждан — 3), психологии, зарубежного литературоведения и критики, экономической и социальной географии СССР; этнографии, истории древнего мира и средних веков;

ассистентов: математического анализа, математического обеспечения ЭВМ, ЭВМ и программирования (3), теоретической физики, высшей математики (физ. фак.), астрономии (2), неорганической химии, высших растений и экологии;

научных сотрудников проблемных лабораторий: осадочных формаций и осадочных руд, химии природных соединений, проблемной НИ лаборатории народонаселения;

младшего научного сотрудника проблемной НИ лаборатории народонаселения.

Срок конкурса — по 26 января.

Обращаться: г. Ташкент, Вузгородок-95, Административное здание ТашГУ имени В. И. Ленина, 6 этаж, отдел кадров, комната № 63.

Телефон — 46-54-64.

ВПЕРВЫЕ В СРЕДНЕЙ АЗИИ!

СОВЕТСКО-ШВЕЙЦАРСКОЕ СП «ДИАГ ИНТЕРНЕЙШНЛ»

Узбекский филиал «СОВИНТЕР»

ОБЪЯВЛЯЕТ ПРИЕМ В ПРОФЕССИОНАЛЬНУЮ ШКОЛУ КОСМЕТИКИ И МАКИЯЖА,

где освоите профессию косметолога и визажиста (макияж) и **получите необходимые экономические и юридические знания для организации своего салона, приобретете необходимый инструментарий.**

Занятия — 5 раз в неделю в течение месяца.
Зачисление — после собеседования.
Иногородних обеспечиваем проживанием.
Оплата — наличными и перечислением.

Запись и информация ежедневно по телефону 34-51-00 и по вторникам и пятницам — с 18 до 20 часов в помещении вечерней школы № 5 (угол ул. Чехова и проспекта Космонавтов).

Адрес для переписки — 700000, г. Ташкент-П, а/я 5812.

СРЕДНЕАЗИАТСКОЕ ОТДЕЛЕНИЕ ИНСТИТУТА «ГИПРОРЫБХОЗ»

ПРОДАЕТ

новый стационарный кондиционер КТ-40.

Обращаться по адресу: г. Ташкент, массив Чиланзар, ул. Фархадская, 21«а». Телефон 76-39-05.

ПРЕДСТАВИТЕЛИ ОРГАНИЗАЦИЙ, ИМЕЮЩИХ РЕМФОНД НА АВТОРЕМЗАВОДЕ «ТАШСТРОЙТРАНСА»

Главташкентстроя,

ПРИГЛАШАЮТСЯ НА ПРОВЕРКУ ЗАКАЗОВ

до 1 февраля 1991 г.

В случае неявки заказы на ремонт будут аннулированы.

Наш адрес: 700032, г. Ташкент, ул. Складская, 32, Телефоны — 62-76-92, 62-76-96.

Коллектив специализированного строительно-монтажного треста № 4 Министерства строительства Узбекской ССР глубоко скорбит по поводу смерти управляющего трестом

АБДУЖАББАРОВА Ахмадхона Абдужаббаровича

и выражает соболезнование родным и близким покойного.

Коллектив Научно-исследовательского института экономики и нормативов с вычислительным центром Госплана УзССР выражает глубокое соболезнование старшему научному сотруднику Г. А. Митрофановой в связи со смертью ее матери

ИБРЯНОВОЙ Марии Харитоновны.

Коллектив Узбекского республиканского хозрасчетного объединения «Сайёхкитур» при Совете Министров Узбекской ССР выражает соболезнование главному специалисту объединения В. К. Авазматову в связи с кончиной его отца

АВАЗМАТОВА Кучнара.

Главный редактор Р. А. САФАРОВ.
Редакционная коллегия: В. Г. АЛТУНИН (зам. главного редактора), В. П. ДЕГТЯРЕВ (ответственный секретарь), Л. Б. КАБИРОВ, С. Ф. СОКОЛОВА, Ю. С. СТЕПАНЕНКО, Г. М. ФИГЛИН, О. Ю. ФИЛИМОНОВ, И. А. ХИСАМОВ, В. В. ШАПОВАЛОВ (зам. главного редактора).

НАШ АДРЕС: 700083, Ташкент, ул. Ленинградская, 32, редакция газеты «Правда Востока».

Отделы: партийной жизни — 33-41-47; советского строительства — 33-43-64; коммунистического воспитания и народного образования — 33-14-75; агропромышленный — 33-16-38; индустриально-экономический — 33-67-56; писем — 33-15-20; культуры — 33-58-90; новостей и спорта — 33-81-29; прием объявлений — 33-81-42.

Собственные корреспонденты: в Андижане — 6-62-00; Бухаре — 3-12-59; Гулистане — 2-07-36; Джизаке — 3-22-72; Карши — 3-25-79; Намангане — 6-54-11; Нукусе — 3-24-18; Самарканде — 33-31-94; Ташкенте — 33-42-92; Термезе — 2-76-92; Ургенче — 6-30-73; Фергане — 6-03-70.

Ордена Трудового Красного Знамени типография издательства ЦК Компартии Узбекистана, 700083, Ташкент, ул. Ленинградская 32.
Способ печати — офсетный, формат A_2, объем 2 п. л. Выходит пять раз в неделю.
Время подписания в печать по графику 21.30, номер подписан в 21.20.

Индекс 64572. Заказ 4721. 1 2 3 4 5 6 7 8 9 10 11 12