Пролетарии всех стран, соединяйтесь!

# ПРАВДА ВОСТОКА

ГАЗЕТА ИЗДАЕТСЯ СО 2 АПРЕЛЯ 1917 ГОДА.

Орган Центрального Комитета Компартии Узбекистана

№ 14 (22480) • Суббота, 19 января 1991 года • Цена 8 коп.

## В Политбюро ЦК КПСС

Состоялось очередное заседание Политбюро ЦК КПСС. Участники заседания обменялись мнениями по некоторым вопросам положения в партии и в стране, текущей политики КПСС. Принято заявление Политбюро ЦК КПСС в связи с трагическими событиями в Литве, которое опубликовано в печати.

Члены Политбюро, секретари ЦК КПСС обсудили также вопросы подготовки к очередному Пленуму ЦК КПСС. Решено провести этот пленум как объединенный — совместно с Центральной контрольной комиссией КПСС. Проведение объединенного пленума намечено на конец января — начало февраля 1991 года. На нем планируется рассмотреть сообщение о текущем моменте, а также вопросы о регистрации Устава КПСС, о нормативно-методических документах КПСС и политическом укреплении партийных организаций, о бюджете компартий союзных республик.

Рассмотрены проекты нормативно - методических документов КПСС, которые после соответствующей доработки будут вынесены на утверждение объединенным Пленумом ЦК и ЦКК КПСС.

Принят план работы Политбюро на январь—март текущего года. Рассмотрены также некоторые другие вопросы партийной работы.

## ВЕСТИ ИЗ-ЗА РУБЕЖА

### РЕАКЦИЯ МИРА НА НАЧАЛО ВОЙНЫ

**Тема войны в Персидском заливе — сегодня в центре внимания мирового общественного мнения.**

Глубокое сожаление в связи с началом военных действий США в районе Персидского залива выразил вскоре после первых сообщений о нанесении ударов американской авиации и артиллерии по объектам в Ираке и Кувейте генеральный секретарь ООН Хавьер Перес де Куэльяр.

Как заявил председатель Совета Безопасности в текущем месяце Багбени Адейто Нзенгейя (Заир), все призывы к Ираку и предложения по мирному разрешению кризиса не получили какого-либо позитивного ответа со стороны Ирака. Таким образом, кризис в районе Персидского залива перерос в военный конфликт.

Постоянный представитель США при ООН Томас Пикеринг проинформировал членов Совета Безопасности о начале боевых действий. Хотя удар наносится по военным и стратегическим целям в Ираке, наша цель не уничтожить Ирак, а освободить Кувейт, сказал Пикеринг. Ирак, отметил он, все еще может избежать дальнейших разрушений путем безусловного, немедленного и полного вывода войск из Кувейта.

Постоянный представитель Кувейта при ООН Мухаммед Абу аль-Хасан заявил, что Соединенные Штаты, возглавляя многонациональные силы, выполнили волю международного сообщества, обеспечивая осуществление 12 резолюций Совета Безопасности в связи с агрессией Ирака против Кувейта. «На эту операцию дано разрешение Совета Безопасности, а ее цель заключается в освобождении Кувейта от иракской оккупации», — отметил он.

Премьер-министр Великобритании Джон Мейджор в сделанном сегодня утром заявлении указал, что это была «крупная и все еще продолжающаяся операция», в которой пока приняли участие вооруженные силы четырех стран — США, Великобритании, Саудовской Аравии и Кувейта, действующие под эгидой ООН. Согласно первым данным, можно сказать, что это была «очень успешная операция», подчеркнул премьер-министр, отметивший, что не обладает сведениями о том, будто кто-либо из британских военнослужащих погиб.

Президент Франции Франсуа Миттеран принял решение о введении в бой французских войск, дислоцированных в районе конфликта в Персидском заливе. Об этом сообщило агентство Франс Пресс со ссылкой на «достоверные источники». Французский контингент будет действовать под американским командованием, как установлено разработанным ранее планом союзников.

Китай выражает озабоченность в связи с началом боевых действий в Персидском заливе, к предотвращению которых стремилось международное сообщество. Об этом заявил представитель МИД КНР.

Он призвал стороны, вовлеченные в войну, проявить сдержанность с тем, чтобы международное сообщество смогло найти пути мирного разрешения конфликта.

## ПАНОРАМА „ПВ" ФАКТЫ, СОБЫТИЯ, КОММЕНТАРИИ

# ПЕРСИДСКИЙ ЗАЛИВ: ВОЙНА ПРОДОЛЖАЕТСЯ

ПОСТАНОВЛЕНИЕ ПРЕЗИДИУМА ВЕРХОВНОГО СОВЕТА СССР

### О военных действиях в зоне Персидского залива и шагах, предпринимаемых советским руководством

Заслушав и обсудив сообщение министра иностранных дел СССР А. А. Бессмертных об обстановке в зоне Персидского залива и выражая глубокое сожаление в связи с тем, что кризисная ситуация в этом регионе приняла трагический оборот, перерастает по сути дела в широкомасштабную войну, Президиум Верховного Совета СССР **постановляет:**

1. Поддержать заявление Президента СССР М. С. Горбачева по поводу военных действий в районе Персидского залива и шаги, предпринимаемые в связи с этим советским руководством.

2. Считать необходимым, чтобы правительство СССР, последовательно продолжая политический курс Советского Союза в отношении конфликта в Персидском заливе, постоянно информировало Верховный Совет СССР о развитии происходящих там событий. Направить Кабинету министров СССР предложения и замечания народных депутатов СССР, высказанные в ходе обсуждения.

3. Поручить Комитету Верховного Совета СССР по международным делам обобщать информацию по данному вопросу и направлять ее народным депутатам СССР.

От имени народных депутатов СССР, представляющих различные депутатские группы и объединения, Президиум Верховного Совета СССР обращается к парламентариям всех стран с призывом использовать их влияние и возможности для незамедлительного прекращения военных действий.

Президиум Верховного Совета СССР обращается к Организации Объединенных Наций, генеральному секретарю ООН с призывом возобновить инициативы по урегулированию военного кризиса в районе Персидского залива, предотвращению его дальнейшего разрастания.

**Председатель Верховного Совета СССР**
**А. ЛУКЬЯНОВ.**

Москва, Кремль.
17 января 1991 г.

## Позиция СССР

**ДИПЛОМАТИЧЕСКИЕ КОРРЕСПОНДЕНТЫ ТАСС С. ЖАРКОВ И В. ШИШЛИН ПЕРЕДАЮТ:**

После ночного звонка госсекретаря США Дж. Бейкера домой министру иностранных дел СССР А. А. Бессмертных Советский Союз предпринял последнюю попытку убедить Саддама Хусейна в необходимости незамедлительного вывода войск из Кувейта. Однако она опоздала. Боевые действия уже начались. Об этом было сообщено советским и иностранным журналистам на пресс-конференции руководителя пресс-службы Президента СССР В. Н. Игнатенко и заместителя министра иностранных дел СССР А. М. Белогонова 17 января.

Таким образом, советский Президент узнал о решении применить силу против Ирака примерно за час до начала боевых действий. Отвечая на вопрос, было ли сообщено о точном времени открытия огня Саддаму Хусейну, А. М. Белоногов подчеркнул, что «мы не имели морального права открывать кому бы то ни было информацию, полученную в доверительном порядке от американской стороны». Поэтому, сказал он, потребовался еще один разговор с Дж. Бейкером, состоявшийся, когда уже шла война.

В. Н. Игнатенко сообщил, что практически сразу после начала войны в зоне Персидского залива в Кремле наступил «рабочий день». В обсуждении сложившегося положения приняли участие Президент СССР М. С. Горбачев, вице-президент Г. И. Янаев, министры А. А. Бессмертных, В. А. Крючков, Д. Т. Язов, а также Е. М. Примаков, В. М. Фалин и другие.

А. М. Белоногов подчеркнул, что со 2 августа 1990 года Советский Союз сделал все возможное для того, чтобы предотвратить военное решение конфликта. При этом основные усилия были направлены на переговоры с Ираком. Иракскому руководству неоднократно направлялись обращения, в которых содержалась советская оценка агрессии против Кувейта и отказа вывести войска из этой страны.

Дипломат положительно оценил заявление Турции о том, что она не откроет второй фронт против Ирака, если сама не подвергнется агрессии. В этой связи он отметил сдержанность Ирана и Йемена, особо выделил позицию неучастия в боевых действиях государства Израиль.

На просьбу прокомментировать сообщение о бомбардировке ядерных объектов в Ираке представитель руководства советского внешнеполитического ведомства заметил, что не располагает точной информацией на этот счет. Бомбардировка объектов повышенной опасности сопряжена с большим риском. Он выразил надежду, что планирующие военные операции отдают себе отчет, к каким последствиям может привести разрушение ядерного реактора или объектов, где размещено химическое или бактериологическое оружие.

Вопрос о возможности участия Советских Вооруженных Сил в боевых действиях в районе Персидского залива не затрагивался в заявлении М. С. Горбачева по телевидению.

(ТАСС).

ПОСТАНОВЛЕНИЕ ПРЕДСЕДАТЕЛЯ ВЕРХОВНОГО СОВЕТА СССР

### О созыве Верховного Совета СССР

Созвать пятую сессию Верховного Совета Союза Советских Социалистических Республик 18 февраля 1991 года в городе Москве.

**Председатель Верховного Совета СССР**
**А. ЛУКЬЯНОВ.**

Москва, Кремль.
18 января 1991 г.

## Заседание Президиума Верховного Совета СССР

17 января в Кремле под председательством А. И. Лукьянова состоялось заседание Президиума Верховного Совета СССР с участием представителей депутатских групп и партий.

Президиум заслушал подробное сообщение министра иностранных дел СССР А. А. Бессмертных о ситуации в районе Персидского залива. На заседании выступил председатель Комитета Верховного Совета СССР по международным делам А. С. Дзасохов. Состоялся обстоятельный обмен мнениями.

Участники заседания поддержали заявление Президента СССР М. С. Горбачева по поводу военных действий в зоне Персидского залива, а также шаги, предпринимаемые в этой связи советским руководством.

Замечания и предложения, высказанные депутатами в ходе обсуждения, решено направить Кабинету министров СССР. Признано необходимым, чтобы правительство постоянно держало Верховный Совет СССР в курсе развития событий в районе конфликта. Комитету Верховного Совета СССР по международным делам поручено регулярно информировать народных депутатов СССР по данному вопросу.

От имени народных депутатов СССР Президиум Верховного Совета СССР обратился к парламентариям всех стран с призывом использовать их влияние и возможности для немедленного прекращения войны в зоне Персидского залива.

Президиум Верховного Совета СССР призвал Организацию Объединенных Наций, генерального секретаря ООН возобновить инициативы по мирному урегулированию военного кризиса в этом районе, предотвращению его дальнейшего разрастания.

(ТАСС).

## Эстония: конфронтация нарастает

**ТАЛЛИНН, 17 января. (Корр. ТАСС А. Маловерьян). На сессии Верховного Совета республики с заявлением выступил в среду член эстонского парламента С. Петинов. Отмечалось, что руководство Верховного Совета и правительство Эстонской Республики продолжают игнорировать мнение больших групп населения, требующих соблюдения конституционных прав, свобод граждан Союза ССР.**

**В Верховном Совете сложилась практика блокирования депутатских фракций, отстаивающих интересы этих групп, говорится в нем. В результате парламентом Эстонии принят ряд законодательных актов, ущемляющих права национальных меньшинств, нарушающих международные нормы в области прав человека. Правительство Э. Сависаара вышло из-под контроля Верховного Совета.**

**Депутаты потребовали разработать механизм учета мнения парламентского меньшинства, предусматривающего право «вето» на законопроекты, нарушающие права и свободу личности.**

**В случае игнорирования заявления с 17 января депутаты приостанавливают свою деятельность в Верховном Совете республики и объявляют голодовку.**

**Верховный Совет Эстонской Республики утвердил Указ Президиума Верховного Совета от 13 января 1991 года, в котором говорится, что с учетом угрозы военного государственного переворота в Прибалтике член Президиума Верховного Совета, заместитель спикера Верховного Совета М. Лауристин назначена временным полномочным представителем Верховного Совета Эстонии в иностранных государствах.**

* * *

**Прервав обсуждение вопроса о требованиях объявивших голодовку депутатов, председательствующий на сессии Верховного Совета Эстонии Ю. Нугис сообщил присутствующим и населению республики — сессия транслируется по ТВ и радио, — что радиостанция интердвижения «Надежда» призвала к созданию боевых формирований — рабочих дружин для того, чтобы «дать последний бой».**

**На сессии был объявлен перерыв, и началось экстренное заседание Президиума Верховного Совета.**

## ВРЕМЯ КОНКРЕТНЫХ ДЕЛ

В Ташкентском авиационном производственном объединении имени В. П. Чкалова прошло собрание трудового коллектива, на котором обсуждено «Обращение депутатской группы рабочих Верховного Совета СССР к трудовым коллективам, к трудящимся всей страны».

— Забастовками народ не накормишь, нужно добросовестно работать, производить нужную народу продукцию — только так можно решить все наши экономические проблемы, — сказал на собрании секретарь партийной организации объединения Абдухамид Фасхитдинович Ганиханов. — Наш коллектив трудится стабильно, и в этом мы видим путь к решению экономических проблем республики.

Выступившие на собрании рабочие, начальники цехов и участков подчеркивали, что в Узбекистане сегодня проводится большая работа по стабилизации обстановки, по решению социальных проблем, и народ с пониманием относится к этим добрым переменам. За последнее время принят ряд Указов Президента Узбекской ССР и постановлений Кабинета министров республики, направленных на улучшение жизненного уровня народов Узбекистана. Повышены пенсии и стипендии, установлены различные доплаты малообеспеченным семьям, ветеранам и инвалидам. Наш долг, отмечалось на собрании трудового коллектива объединения, укреплять экономическое могущество республики добросовестным трудом, выпускать товары только отличного качества, не поддаваться ни на какие провокации недобросовестных политиков, которые стремятся дестабилизировать обстановку в стране.

(УзТАГ).

## НЕ БАСТОВАТЬ, А РАБОТАТЬ

Открытое партийное собрание состоялось в цехе № 11 завода «Ташсельмаш». Горячий отклик у коммунистов и беспартийных, обеспокоенных положением в стране, событиями в Прибалтике, вызвало обращение депутатской группы рабочих Верховного Совета СССР к трудовым коллективам, к трудящимся всей страны. Нужно не бастовать, а работать — таково мнение выступивших на собрании. Ташсельмашевцы против политики дестабилизации обстановки в стране, кем бы и на каком бы уровне она ни велась, они — за сохранение великого Союза ССР.

На заводе каждый на себе ощущает, как трудно работать сегодня, в период перехода к рынку. Несмотря на трудности, «Ташсельмаш» успешно справился в прошлом году со всеми запланированными показателями. Рабочей гордостью машиностроителей стало то, что они выполнили договорные обязательства, сдержали слово перед потребителями. Вступая в новый год, заключили договоры с поставщиками. И сейчас машиностроители хотят работать, а не бастовать и не заниматься пустыми разговорами.

(УзТАГ).

## Успели вернуться на Родину

Еще 123 советских гражданина успели возвратиться из Ирака на Родину буквально накануне начала боевых действий. Они прилетели в Москву ночью 17 января, сообщил на брифинге в этот день начальник управления информации МИД СССР В. И. Чуркин.

Он назвал сокращение до минимума числа советских людей в Ираке «крупным достижением советской дипломатии».

По его словам, в настоящее время в Ираке осталось 118 граждан СССР. Предусмотрены все возможные меры их безопасности, люди укрылись в бомбоубежище, других укрепленных подземных помещениях.

В. И. Чуркин заявил, что связь с посольством в Багдаде восстановлена. Получено подтверждение о том, что посол СССР в Ираке В. В. Посувалюк встретился в бункере иракского министерства иностранных дел с Тариком Азизом. Посол передал руководителю внешнеполитического ведомства Ирака послание М. С. Горбачева Саддаму Хусейну, о котором говорилось в заявлении Президента СССР по советскому телевидению.

Сославшись на непроверенные источники, представитель МИД СССР сообщил, что Саддама Хусейна видели на улицах Багдада, приветствующего горожан.

Говоря о развитии событий на границе Саудовской Аравии и Кувейта, В. И. Чуркин сказал, что там «идут танковые дуэли».

**С. ЖАРКОВ,**
**В. ШИШЛИН.**

**Дипломатические корреспонденты ТАСС.**

## В Центральной комиссии по организации использования зарубежной гуманитарной помощи

Несмотря на сложную международную обстановку и внутриполитические проблемы, гуманитарная помощь советскому народу, поступающая из-за рубежа, не только не прекращается, но и нарастает. Ежедневно всеми видами транспорта доставляется от 800 до 1,5 тысячи тонн грузов. К 17 января всего поступило около 41 тысячи тонн, в том числе 26 тысяч тонн продовольствия и 760 тонн медикаментов и медицинского оборудования. Расширяется и география этой гуманитарной акции. Число стран, участвующих в ней, достигло 38.

Рис. Р. ЭГАМБЕРДИЕВА.

## К событиям в Литве

### Заявление главы парламента

ВИЛЬНЮС, 17 января. (Корр. ТАСС). «О каждом очаге напряжения или возможного конфликта до принятия каких-либо шагов по их разрешению будут вестись предварительные консультации и беседы». Такой договоренности достиг Председатель Верховного Совета Литвы В. Ландсбергис во время беседы с первым заместителем министра внутренних дел СССР Б. В. Громовым по телефону. Об этом глава парламента объявил на открывшемся в среду вечером, после похорон жертв трагических событий в Вильнюсе, пленарном заседании сессии Верховного Совета.

Он также сказал, что «продолжаются контакты как с руководством Министерства обороны СССР, так и с командованием Вильнюсского военного гарнизона», в результате чего он получил заверения, что «слухи о движении войск в сторону Вильнюса являются необоснованными».

### Пребывание в Литве

ВИЛЬНЮС, 17 января. (Эльта—Корр. ТАСС). В столицу Литвы по поручению Президента СССР и Верховного Совета СССР прибыл председатель Комиссии Совета Национальностей ВС СССР по национальной политике и межнациональным отношениям Г. С. Таразевич. Сегодня он был представлен в парламенте Литвы. В короткой речи перед депутатами заявил, что его миссия состоит в том, чтобы найти пути конструктивного сотрудничества на пользу Литвы и Союза в целом, справедливо, честно разобраться в обстановке в республике и оказать помощь в ее нормализации.

Г. С. Таразевич встретился с Председателем Верховного Совета Литвы В. Ландсбергисом и Премьер-Министром Г. Вагнорюсом.

**НА СНИМКАХ: русскоязычное население Литвы выражает свое несогласие с политикой, проводимой парламентом республики; у Дома печати в Вильнюсе.**

Фото А. УЛОЗЯВИЧУСА.

Фотообозрение ИАН.

### Дни траура

ВИЛЬНЮС, 17 января. (Спец. корр. ТАСС). Минувшая ночь в Вильнюсе прошла спокойно. И сегодня многое в городе напоминает о вчерашних похоронах, проходящих днях траура. После состоявшегося вчера в центре Вильнюса траурного митинга восемь погибших были захоронены на Антакальнисском кладбище литовской столицы. Остальные пятеро были погребены в тот же день в их родных городах.

Продолжается расследование обстоятельств трагических событий 13 января. Шаг навстречу друг другу сделали представители Военной прокуратуры СССР и литовской прокуратуры, подотчетной руководству Литвы. Они создали совместную группу для осмотра телебашни и телецентра.

Однако, как сообщил помощник Генерального прокурора страны В. Стрельников, полного взаимодействия с литовскими коллегами им достичь не удалось.

Напряженность обстановки в республике ощущается во всем: во взаимоотношениях людей, запущенности обычно ухоженных центральных площадей и улиц Вильнюса. Ощущается это в скупых строках сводок информационного агентства ЦК КПЛ, идущих со всех уголков Литвы.

В Шяуляе начал патрулирование так называемый отряд особого назначения № 13, созданный департаментом охраны края из организации «Молодые литовцы».

Решение на основании Указа Президента СССР о запрещении создания вооруженных формирований, не предусмотренных законодательством СССР, распустить департамент по охране края и департамент государственной безопасности, а также все структурные подразделения данных департаментов в городах и районах Литовской ССР принял Комитет национального спасения Литвы.

В Каунасе по радио и телевидению продолжаются постоянные призывы людей собираться для защиты радиотелецентра, систематически призывают население к сопротивлению оккупационным властям, а коммунистов объявляют «бандитами и убийцами».

Вчера в Ионавском районе распространялось воззвание президиума совета Демократической партии труда Литвы (ДПТЛ) к членам КПСС, в котором содержится призыв коммунистам выйти из рядов партии, «запятнанной кровью», и активно включиться в создание демократической независимости Литвы.

Парашютно - десантный полк, дислоцирующийся сейчас в Вильнюсе, принял обращение к Председателю Верховного Совета РСФСР Б. Н. Ельцину, в котором обвинил его в том, что он «не знает обстановки в Прибалтике, не знает воли простого народа».

*Постановление Верховного Совета СССР*

# ОБ ОРГАНИЗАЦИИ И МЕРАХ ПО ОБЕСПЕЧЕНИЮ ПРОВЕДЕНИЯ РЕФЕРЕНДУМА СССР ПО ВОПРОСУ О СОХРАНЕНИИ СОЮЗА СОВЕТСКИХ СОЦИАЛИСТИЧЕСКИХ РЕСПУБЛИК

Исходя из того, что никто, кроме самого народа, не может взять на себя историческую ответственность за судьбу Союза ССР, во исполнение решения четвертого Съезда народных депутатов СССР и в соответствии с законодательством о референдуме СССР Верховный Совет СССР постановляет:

1. Провести на всей территории СССР в воскресенье, 17 марта 1991 года, референдум СССР по вопросу о сохранении Союза ССР как федерации равноправных республик.

2. Включить в бюллетень для тайного голосования следующую формулировку вопроса, выносимого на референдум, и варианты ответов голосующих:

«Считаете ли вы необходимым сохранение Союза Советских Социалистических Республик как обновленной федерации равноправных суверенных республик, в которой будут в полной мере гарантироваться права и свободы человека любой национальности».

«Да» или «нет».

3. Определить результаты голосования по Союзу ССР в целом с учетом итогов голосования по каждой республике в отдельности.

4. Установить, что в соответствии со статьями 17 и 18 Закона СССР «О всенародном голосовании (референдуме СССР) полномочия Центральной комиссии референдума СССР, проводимого 17 марта 1991 года, осуществляет Центральная избирательная комиссия по выборам народных депутатов СССР.

5. Высшим органам государственной власти республик, местным Советам народных депутатов, их исполнительным и распорядительным органам обеспечить в строгом соответствии с законодательством о референдуме СССР гарантии свободного волеизъявления граждан по вопросу, выносимому на референдум, исключить возможность оказания на граждан любого неправомерного воздействия, препятствующего осуществлению ими права на участие в референдуме.

6. Высшим органам государственной власти республик:

до 26 января 1991 года решить вопросы организации центральных республиканских комиссий референдума СССР. Предоставить право центральным республиканским комиссиям референдума СССР определять в пределах соответствующих республик границы округов для проведения голосования на референдуме СССР;

до 2 февраля 1991 года решить вопрос об образовании окружных комиссий по проведению референдума СССР;

не позднее 11 февраля 1991 года обеспечить организацию участков и участковых комиссий референдума.

Рекомендовать высшим органам государственной власти республик, местным Советам народных депутатов, руководствуясь конституционным принципом равноправия граждан СССР, обеспечить формирование соответствующих комиссий референдума СССР с учетом национального представительства голосующих.

7. Министерству иностранных дел СССР организовать проведение референдума для советских граждан, проживающих в зарубежных странах, где для этого имеются необходимые условия.

Министерству обороны СССР, Комитету государственной безопасности СССР и Министерству внутренних дел СССР организовать проведение референдума СССР в воинских частях.

Предложения по этим вопросам внести на рассмотрение Центральной комиссии референдума СССР до 21 января 1991 года.

8. Правительству СССР по представлению Центральной комиссии референдума СССР решить вопросы материального и финансового обеспечения проведения референдума СССР, обслуживания его предприятиями и организациями транспорта и связи.

9. Рекомендовать общественным объединениям, средствам массовой информации, их редакционным коллегиям обеспечить в доступных для широких слоев населения формах всестороннее и объективное разъяснение существа вопроса, выносимого на референдум, порядка голосования, а также исторической важности решения, принимаемого гражданами в результате голосования.

10. В соответствии со статьей 29 Закона СССР «О всенародном голосовании (референдуме СССР)» решение, принятое путем референдума СССР, является окончательным, имеет обязательную силу на всей территории СССР и может быть отменено или изменено только путем нового референдума СССР.

**Председатель Верховного Совета СССР**
**А. ЛУКЬЯНОВ.**

Москва, Кремль. 16 января 1991 г.

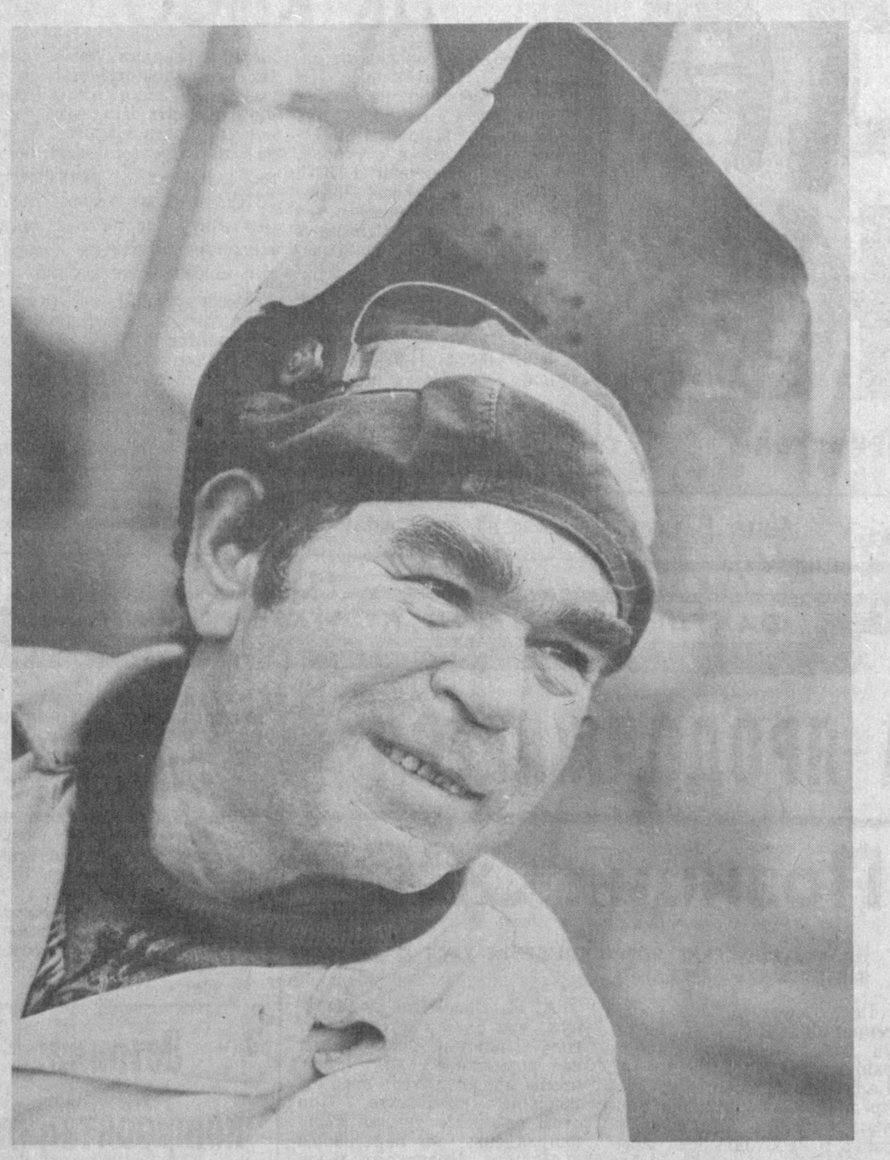

**В Андижане строится новая поликлиника на 600 посещений. Возводит ее бригада Ивана Игнатьевича Золотова из облСУ стройтреста № 162.**

**НА СНИМКЕ: член бригады электросварщиков А. Москалев.**

Фото Г. КЕЧКИНА.

## Заботы дорожников

**Облегчила жизнь жителей колхозов «Коммунизм» и «Андижан», совхоза «Гулистан» Пахтаабадского района восьмикилометровая асфальтированная трасса, ведущая к районному и областному центрам. Ее строительство завершил коллектив областного управления автомобильных дорог.**

Всего же в прошлом году дорожники проложили 80 километров новых дорог, осуществили капитальный и средний ремонт уже действующих транспортных магистралей. Причем за счет успешного использования расположенных вблизи карьеров, применения методов эффективного использования щебня и битума при помощи солнечной энергии, эксплуатации дорожных агрегатов и машин по новому графику. Стоимость ремонта одного километра дорог удешевлена на 4 тысячи рублей по сравнению с прошлым годом.

— Наряду с успехами есть и немало проблем, — говорит начальник управления С. А. Оразалиев. — В течение 1990 года не решался вопрос компенсации из бюджета повышенных затрат, связанных с ростом оптовых цен на дизельное топливо и тарифов на все виды грузоперевозок. В результате этого наш коллектив потерпел убыток в 1,2 миллиона рублей по подрядной и основной деятельности. Другой больной вопрос — нестабильность материально - технического снабжения производства и обновление парка дорожно-строительной техники. Особо волнует дорожников несвоевременное решение вопроса об увеличении заработков работникам дорожных служб и неясность в сроках рассмотрения закона об автомобильных дорогах Верховным Советом республики.

(УзТАГ).

Пахтаабадский район.

## СОСТОЯЛСЯ ПЛЕНУМ

НУКУС, 18 января. (УзТАГ). Сегодня здесь состоялся пленум Каракалпакского обкома Компартии Узбекистана, на котором принято решение переименовать в соответствии с параграфом 26 Устава Коммунистической партии Узбекистана областную парторганизацию в Каракалпакскую республиканскую партийную организацию, а обком — в Каракалпакский республиканский комитет Компартии Узбекистана.

На пленуме рассмотрен организационный вопрос.

Пленум освободил С. Д. Ниетуллаева от обязанностей первого секретаря обкома в связи с утверждением его заведующим отделом межнациональных отношений ЦК Компартии Узбекистана. Первым секретарем Каракалпакского республиканского комитета Компартии Узбекистана избран Д. Н. Шамшетов, работавший секретарем обкома партии.

На пленуме выступил второй секретарь ЦК Компартии Узбекистана А. С. Ефимов.

В работе пленума принял участие секретарь ЦК Компартии Узбекистана Д. Х. Хамидов.

## В Комитете госбезопасности Узбекской ССР

**По сообщению центра общественной связи КГБ Узбекской ССР, в Комитете госбезопасности состоялось заседание коллегии, где рассмотрены итоги деятельности чекистов республики в минувшем году. Обсуждены результаты проделанной ими работы по обеспечению государственной безопасности, а также меры, принятые по реализации установок, которые дал во время встречи с чекистами Президент Узбекской ССР И. А. Каримов. С докладом и информацией по этим вопросам выступил председатель КГБ Узбекской ССР А. С. Моргасов.**

**В ходе обсуждения было обращено внимание на необходимость повышения эффективности борьбы органов госбезопасности с организованной преступностью, «теневой» экономикой, экономическим саботажем и на улучшение в этой связи взаимодействия с другими правоохранительными органами республики.**

**На заседании коллегии выступил второй секретарь ЦК Компартии Узбекистана А. С. Ефимов.**

(УзТАГ).

# МАГАЗИН НА АРЕНДЕ

*составил конкуренцию частнику*

**При общей сшанке цен в январе на Алайском рынке овощи и фрукты дешевле прошлогоднего. Смею это утверждать, потому что у покупателя появился выбор: магазин «Навруз» и его многочисленные торговые точки в разных концах базара ежедневно имеют в продаже десять—пятнадцать наименований фруктов и овощей. Хорошего качества и по цене, близкой к государственной, либо по государственной (картофель, лук, свекла...)**

Наши расчеты с учетом всех расходов и прибыли позволили продавать яблоки по 1 рублю 80 копеек за килограмм — в соседних магазинах такие же оказались по 2 рубля 20 копеек.

То есть мы составили конкуренцию даже госторговле!

Приведенные примеры, по-моему, могут убедить любых скептиков в пользе аренды. А их до сих пор немало, иначе бы магазинов на аренде было бы больше. Мы оказались первыми — и то благодаря вмешательству и личной поддержке руководителя Ташгоразгропрома С. Ташкулова.

Благословили нас, так сказать, на эксперимент 1 августа, и вот результат: вместо нескольких десятков тысяч рублей плановых убытков (а все магазины горагропрома планово-убыточны) — весомая прибыль. На полторы тысячи рублей коллектив магазина смог приобрести подарков для подшефного 29-го детского дома и передать ему 1.000 рублей денег. И это при том, что резко выросла зарплата работников магазина: раньше она колебалась в пределах 60—150 рублей, а сейчас даже уборщица получает больше 300. В декабре зарплата наших лучших рабочих превысила 500 рублей.

Нам поверили, предоставили самостоятельность, развязали, что называется, руки — в этом и секрет успеха.

Штат работников мы определили себе сами. Поговорили с людьми: интенсивность труда увеличится — будем продукцию мыть, перебирать, добиваться товарного вида не хуже, чем у частника. Списывать вообще не будем, нестандартная пойдет на консервы, борщевые и прочие наборы. Совершенно иные, чем раньше, требования к заготовителям, водителям большегрузных машин: продукцию в нужных объемах доставлять в любом случае. Полупустых и тем более порожних пробегов не допускать.

Насколько это было для нас злободневно, покажу на примере. В колхозе «Маданият» Орджоникидзевского района в свое время нашим же магазином (он тогда назывался иначе) были построены склады. Руководители колхоза настояли на отторжении их в свою пользу, так как магазин постоянно срывал договоры на поставки продукции, склады пустовали.

Полупустым, как правило, был и большой торговый зал магазина. Репутация его настолько пала, что мы решили переименовать его — чтобы с нами захотели иметь дело поставщики.

Скажу откровенно, нелегко было начинать работать по-новому. Пришлось распрощаться почти с половиной сотрудников. Зато оставшиеся трудятся на совесть. Например, не увидите у нас больших снопов зелени, как она доставляется из хозяйств. Их тут же разложат на маленькие аккуратные пучки, как это делают частники. Небольшая приплата за эту работу окупается с лихвой.

Учимся предпринимательству и в самом широком смысле. Обменные операции с другими республиками, выход за рубеж — и в то же время тесная связь с местными земледельцами. Это и позволяет поддерживать ассортимент.

**Уроки предприимчивости**

Связь с плодоконсервным предприятием. Нашли у них излишек площади — небольшой цех, который решили арендовать. Пошлем туда своих людей, будем сами делать консервы. В перспективе будем иметь собственные цеха. Перестроим магазин, механизируем труд рабочих.

На все, конечно, нужны деньги. С этой точки зрения, мне кажется, три процента с оборота (не с прибыли!), которые мы платим агропрому, — это неоправданно много. Правда, по итогам года обещали сделать перерасчет.

И еще. Помещение мы арендуем у дирекции рынка. Хотели бы выкупить его, чтобы стать полноправными владельцами магазина. Тем более что за двадцать лет, которые тут магазин под разными названиями (хозрасчетная школа-магазин и так далее) действовал, он практически уже выплатил стоимость помещения. Однако наша инициатива не находит поддержки.

На днях опубликован проект Закона о предпринимательстве. Он предусматривает широкие возможности для такой деятельности, и, по-моему, это правильно.

Но пока мы работаем, опираясь лишь на поддержку отдельных лиц. В их числе, например, директор Новоташкентского плодоконсервного комбината А. Касымходжаев. Совместными усилиями уже заполняем полки «Навруза» самыми разными соленьями и вареньями — а где вы сейчас еще найдете их?

Надо смелее открывать простор инициативе предприимчивых людей, их в нашей системе немало — компетентных, энергичных, честных. Теневая экономика, кстати, зиждется и на том, что не дают развернуться нормальному деловому человеку, — и тут я не делаю открытия. Ему, чтобы сделать самостоятельный шаг, по-прежнему нужно разрешение многих. А дельцы из «тени» просто обходятся без них.

**Р. РАШИДОВ.**

**Директор магазина «Навруз».**

Ташкент.

*Проблемы и суждения*

# ЭФФЕКТИВНОСТЬ КОНЕЧНОГО ЗВЕНА

## Чтобы ее повысить в хлопковом АПК, необходимо совершенствовать систему заготовки, переработки сырца и реализации хлопковой продукции

МНОГИЕ годы ответственность за количество и качество принятого от хлопкосеющих хозяйств хлопка-сырца возлагалась на заготовителей и переработчиков. Хлопкосеющие хозяйства, стремясь любой ценой выполнить государственный план, сдавали сырец с чрезмерной влажностью и засоренностью. Удельный вес некондиционного хлопка в общем объеме заготовок доходил до 25 процентов, или до 1,5 миллиона тонн.

Для выполнения плана поставки волокна в установленном ассортименте потребителям внутри страны и на экспорт хлопкозаводы республики в сентябре—декабре перерабатывали в основном высокосортный сырец.

Такая практика из года в год расширялась. При этом заготовленный сырец низких сортов с повышенной влажностью и засоренностью закладывался на хранение до марта-апреля следующего года. Ухудшалось его качество, увеличивались расходы, связанные с хранением, снижался выход волокна, увеличивались угары, возрастала себестоимость продукции.

**В результате, например, средний выход волокна из хлопка-сырца снизился в 1980 году против 1976-го на четыре процента, выход хлопковых семян — на три. Дальше — еще хуже. В 1983 году при темпе роста производства сырца 111 процентов темп роста по выпуску волокна составил 89,6 процента. Хлопкозаводы из рентабельных предприятий превратились в убыточные. В 1976 году прибыль хлопкоочистительной отрасли составляла 262 миллиона рублей, но уже в 1981 году получены убытки в сумме 145 миллионов рублей, а в 1984 году они доходили до 205 миллионов рублей.**

Главная причина — в безответственности за конечный результат труда в хозяйствах и на хлопкозаводах, несовершенстве взаимоотношений между ними, отсутствии современных приборов по определению качества хлопка-сырца и содержания в нем хлопка-волокна, недостаточной оснащенности заготпунктов высокопроизводительными и эффективными сушильными и очистительными установками.

ДЛЯ УСТРАНЕНИЯ негативных явлений в заготовке и переработке хлопка-сырца правительством нашей республики было принято решение: начиная с урожая 1984 года производить оплату хлопкосеющим хозяйствам за сдаваемый хлопок-сырец по количеству и качеству содержащегося в нем волокна. Это способствовало повышению ответственности хозяйств за конечный результат своего труда, улучшению качества производимого хлопка, что дало положительные результаты. Выход волокна повысился, постепенно стабилизировался и составил 32 процента. Несколько улучшились и другие показатели.

В республике ведется организаторская и практическая работа по оптимизации агропромышленного комплекса, которая способствует росту плодородия земель, урожаев хлопчатника, улучшению качества волокна, семян и другой продукции переработки хлопка-сырца.

Важной организационно-экономической мерой явился производственный эксперимент по совершенствованию заготовок сырца, его переработки и реализации волокна и другой хлопковой продукции самими хлопкопроизводящими хозяйствами. В 1987 году на условиях эксперимента работало одно хозяйство (по первому варианту), а в 1990 году уже 175 хозяйств (по трем вариантам).

**По первому варианту хозяйства, получив в свое распоряжение заготовительные пункты, сами заготавливают хлопок-сырец и после его переработки на хлопкозаводах сами реализуют продукцию. При этом хлопкозаводы превращаются в простых переработчиков сырца, получая определенную сумму за услуги.**

**По второму варианту сохраняется действующая система платы за сырец с учетом содержания в нем волокна. Реализация продукции производится хлопкозаводами. Однако они при этом не заготавливают и не хранят сырец.**

**При третьем варианте система заготовки и переработки сырца остается прежней, но хозяйства сразу получают полный расчет за сданный сырец по содержанию в нем волокна, установленному статистико-математическим методом. Если по итогам переработки на заводе будет получено против расчетного количества больше волокна, то хозяйству начисляется дополнительная сумма, соответствующая стоимости этого волокна.**

По поручению руководства республики были изучены результаты эксперимента по материалам, представленным Минсельхозом республики, САО ВАСХНИЛ, НПО «Хлопкопром» и РПО «Узхлопкопром». Анализ показал, что хозяйства работали без определенной методики, а эффективность того или иного варианта оценивалась на основе несопоставимых показателей. В некоторых хозяйствах снизились угары, а во многих резко увеличились. Кстати, за этот период показатели выхода волокна в большинстве хозяйств, не перешедших на эксперимент, также улучшились. Некоторые хозяйства в Андижанской и Сурхандарьинской областях, ранее участвовавшие в эксперименте, отказались от него.

Таким образом, пока нельзя однозначно сказать о целесообразности повсеместной передачи хозяйствам заготовительных функций, расчетов за хлопковую продукцию.

В декабре прошлого года в Ташкенте состоялась республиканская конференция о передаче колхозам и совхозам функции заготовок сырца и переводе их на расчеты за хлопок-волокно и другую продукцию. Было отмечено, что совершенствование взаимоотношений между хлопкосеющими хозяйствами и предприятиями первичной обработки хлопка — проблема назревшая и требует безотлагательного решения.

**В выступлениях представителей хозяйств прозвучала мысль о необходимости установления четкого порядка взаимоотношений между производителями и переработчиками, сохранения сложившегося в республике заготовительно-перерабатывающего потенциала. При наличии совершенных приборов для определения влажности, засоренности сорта и содержания волокна и сырца можно было бы немедленно рассчитаться со сдатчиком не по сырцу, а по волокну, и тогда не было бы нужды заводить свои заготпункты. Приемлемым было бы сохранить соответствующую систему заготовки сырца, внедрив статистико-математический метод определения содержания волокна в сырце с последующим уточнением его количества по итогам переработки.**

Из-за сложности рассмотренных вопросов на конференции не был выработан единый подход к их решению.

ОДНАКО нам представляется, что в случае повсеместной передачи функции заготовки, сушки-очистки, хранения сырца и реализации хлопковой продукции колхозам и совхозам для своевременной подготовки материально-технической базы к приемке урожая в условиях рынка необходимо решить ряд первостепенных проблем.

Необходимо разработать и утвердить полноценный нормативный документ, определяющий взаимоотношения хлопкосеющих хозяйств с хлопкопереработчиками, статистическими и финансовыми органами, организациями снабжения и сбыта хлопковой продукции и другими заинтересованными ведомствами.

Для капитального ремонта основных фондов заготовительной сети и оперативного решения материально-технического снабжения заготпунктов, а также для владения ежедневной информацией о ходе заготовки, переработки сырца, отгрузки хлопковой продукции целесообразно создать в Минсельхозе республики специальные подразделения, передав соответствующую численность персонала из РПО «Узхлопкопром».

В республике создано главное управление по снабжению и сбыту сырья для легкой промышленности — Узглавлегснабсбыт, которое закупает волокно и другую хлопковую продукцию у производителей и поставляет их потребителям внутри страны и за рубежом по лимитам Комитета экономики Узбекской ССР. Организовать заключение договоров Узглавлегснабсбыта с хлопкосеющими хозяйствами на закупку волокна невозможно. Слишком много хозяйств — свыше тысячи. Было бы правильно создать на базе отделов сбыта облхлопкопромов подразделения Узглавлегснабсбыта, которые могли бы осуществить закупку продукции от хозяйств, централизованное хранение и поставку ее потребителям по нарядам.

В связи с этим и с переходом на рыночные отношения в республике будет храниться около 400—500 тысяч тонн хлопковой продукции. Поэтому целесообразно в каждой области высвободить по одному хлопкозаводу, имеющему подъездные железнодорожные пути, для организации баз хранения хлопковой продукции, которые могут быть подчинены либо Узглавлегснабсбыту, либо областным подразделениям сельского хозяйства или областным объединениям «Хлопкопром».

Реализацию технических хлопковых семян масложировым предприятиям, чтобы обеспечить их сохранность и не допустить порчу и потери, следовало бы поручить хлопкозаводам.

ЭКОНОМИЧЕСКОЕ благосостояние республики во многом определяется эффективной работой хлопкоочистительной отрасли промышленности — конечного звена хлопкового АПК. А эффективность зависит от многих факторов, в том числе и от состояния основных производственных фондов. С 1985 года фонды хлопкозаводов на основные виды техники и материалов сокращены в 2 раза, а по некоторым видам — в 3,5 раза. Это поставило отрасль в трудное положение.

Предприятия отрасли замедлили темпы реконструкции и технического перевооружения, особенно заготовительных пунктов, где до настоящего времени используется большое количество физически и морально устаревшего оборудования. По темпам механизации работ отрасль значительно отстала от капиталистических хлопкосеющих стран. Существенное отставание — и в обеспечении приборами. Они не отвечают мировым стандартам, не позволяют поднять эффективность работы отрасли.

Следует отметить, что с организацией республиканского производственного объединения «Узхлопкопром», то есть с возвратом к отраслевому принципу руководства, положение несколько улучшилось. Однако и в этих условиях хлопкоочистительная промышленность управляется по сложной, многозвенной системе.

В целях соблюдения единой технической политики, ускорения внедрения достижений научно-технического прогресса в практику и для обеспечения эффективности конечного звена хлопкового АПК целесообразно сохранить связь: хлопкозавод — областное производственное объединение «Хлопкопром» — республиканское производственное объединение «Узхлопкопром». Необходимо добиться также, чтобы ежегодный объем капитальных вложений и уровень материально - технического снабжения возросли до разумных, необходимых пределов.

Убежден, в данном материале не все проблемы нашли свое отражение. Надеюсь, что специалисты отрасли примут участие в разговоре и внесут свои предложения, направленные на скорейшее решение проблемы.

**М. АСАДУЛЛАЕВ.**

**Заместитель начальника отдела перерабатывающей промышленности Госплана Узбекской ССР.**

## МИНИСТР ЮСТИЦИИ О СМЕРТНЫХ ПРИГОВОРАХ

**Завеса секретности снята с последней строки отчетности Министерства юстиции СССР. На пресс-конференции в Москве впервые в практике работы этого ведомства журналистам были предоставлены статистические данные о применении смертной казни в стране.**

При общем росте преступности, в том числе и преступлений, совершенных с особой жестокостью, общее число приговоренных к высшей мере в нашей стране снижается. Так, в 1985 году их было 770, в 1987 году—344, а в 1989 году — 276 человек.

В настоящее время уголовное законодательство предусматривает применение высшей меры наказания по 14 видам преступлений. Но за подавляющее большинство этих преступлений смертная казнь не применяется. Зачастую она используется лишь при вынесении приговоров за умышленные убийства при отягчающих обстоятельствах.

Сейчас разрабатываются новые основы уголовного законодательства, по которому предполагается сохранить исключительную меру наказания лишь по четырем видам преступлений: за измену Родине, террористические акты, диверсии и умышленные убийства при отягчающих обстоятельствах.

(ТАСС).

## ВИЗИТ ЗАВЕРШЕН

17 января на заключительной встрече в Ташкенте были подведены итоги делового визита южнокорейских бизнесменов в Узбекистан. Вел встречу член Президентского совета Узбекской ССР, заместитель Председателя Кабинета министров при Президенте Узбекской ССР Б. С. Хамидов.

На встрече отмечалось, что в ходе двухдневного визита гости познакомились со структурой промышленности республики, побывали на крупных предприятиях и в объединениях столицы Узбекистана. Были обсуждены проблемы применения в республике современных технологий при выпуске товаров, отвечающих мировым стандартам, намечены общие подходы, найдены деловые партнеры, с которыми будет в дальнейшем вестись работа по принятию протоколов намерений.

Во встрече приняли участие член Президентского совета Узбекской ССР, министр иностранных дел республики С. А. Азимов, председатель Государственного комитета Узбекской ССР по внешней торговле и зарубежным связям А. Махмудов.

(УзТАГ).

# ПРИБАЛТИКА ДАЛЕКО, НО...

**Пошли письма по событиям в Литве. Точней, обрушились лавиной. Как, должно быть, обрушилась на читателей после очень сдержанных, осторожных сообщений о складывавшейся там обстановке, шоковая информация последних дней.**

Суверенные республики Прибалтики далеко от суверенной Узбекской ССР, но, если я правильно понимаю, мы все еще и граждане Союза. Пока существует Союз, пока Литва в его составе, как же понимать, что нам сообщают лишь о мнении зарубежной общественности по литовским событиям. Что думают об этом люди в Америке, ясно. А наши, советские люди, что о наших событиях думают?

**Д. САЙФУЛЛИН.**

Алмалык.

В письме Сайфуллина и многих других на первом плане — стабильность. Еще раз вспоминается сессия Верховного Совета Узбекской ССР, где депутаты говорили об общем стремлении к стабильности как основе для разрешения любых других проблем. И главное, — подчеркивается в письмах, — исполнительная власть республики обеспечивает выполнение принятого решения на деле. Наученное горьким опытом нашей страны население Узбекистана особенно ценит надежность своей республиканской исполнительной власти.

Но можем ли мы жить спокойно в нашей республике, когда в стране каждый день люди убивают людей. Наш дедушка — ветеран войны. Сын Бахтияр сейчас служит в армии, и его тоже провожали, как на войну.

**Ф. ЮЛДАШЕВА.**

Джизак.

На разные лады повторяется в письмах ставшее уже обиходным выражение — «островок спокойствия». Однако обитатели «островка» ощущают штормы в любом конце страны — с тревогой, с болью. Может ли быть иначе? Не только экономически, идейно, нравственно связаны мы воедино. Нетерпение — сердца, разума — вот наиболее острое впечатление от читательской почты. Почти в каждом письме есть фраза, начинающаяся со слов «пора уже...» Что же считают необходимым?

## *Читая почту*

Пора уже высшим органам власти страны, союзному правительству определиться. Если в Верховном Совете Союза сидят правомочные представители всех республик, принимающие законы, если есть большой исполнительный аппарат и со всех нас исправно взимают налоги, то почему ни на эти законы, ни на исполнительную власть нельзя надеяться ни на грош? Кто хочет, сам пишет себе законы, объявляет их «самыми законными» и отстаивает, как сможет. Читаю про «демократические» призывы считать инакомыслие преступлением, звучавшие с вильнюсской телебашни. Читаю, как «заглушали» телебашню танками. Разве можно было дойти до этого, если бы не было прежде нелепой, немыслимой ни для какого мало-мальски цивилизованного государства «войны законов» взаимоисключающих друг друга. Мир потешался, помещала карикатурки на эту тему и наша печать, я видел. Но сейчас стороны, объявившие друг друга «вне закона», — каждая своего, — взялись за оружие, и уже не до смеха. Я прежде считал, что правительство — это те, кто правят. А если правительство не правит, если уходит от ответственности за трудные решения, тогда кто оно?

**Л. ДЕМЬЯНОВ.**

Ташкент.

В передачах по телевидению, в центральных газетах есть попытки объяснить происходящее в Литве межнациональными конфликтами. Мне кажется, что это очень поверхностный подход. Хочу обратить внимание на сообщение, что в Пасвалисе, например, открыто, по местному радио, обратились к секретарю райкома Майнонису. Пригрозили ему, что если не уйдет от партийной деятельности, то попадает в «список смертников» вместе с секретарем ЦК КПЛ М. Бурокявичюсом. Это значит, что в Литве есть две категории людей с разными идеями, которые совсем поразному хотят жить. Очень важно непредвзято, без давления страхом, выяснить, как велика каждая из этих категорий и найти кардинальные решения, приемлемые для обеих сторон. Ни власти самой Литвы, ни власти союзные не идут на это. А ситуация доходит до «списков смертников» и танков. Тогда вспоминать слово «демократия», думаю, уже неуместно.

**Д. ХУСАИНОВ.**

Ташкент.

Поступок Бориса Николаевича Ельцина меня потряс. Глава парламента России Борис Николаевич в плане личной инициативы выходит на арену подобных событий не раз. Сначала объявил на всю страну о готовности принять переселенцев. Потом объяснил, что его «не так поняли». Затем Бориса Николаевича «не так поняли» в Приднестровье, где он, как было видно из газет, во время острейшей ситуации поочередно заверил в своей поддержке и ту, и другую сторону.

А как понять теперь?

Я не великий политик, но, думаю, в нынешней ситуации подбросить Организации Объединенных Наций задачку из нашего отечественного задачника — все же не самое разумное и не единственное решение.

На пресс-конференции по вопросу об обещанной, опять обещанной Борисом Николаевичем! — помощи Прибалтике, он ответил, что нужно посоветоваться с парламентом России. Что же получается: сначала сделать, а думать и советоваться — потом?

**Е. НЕФЕДОВА.**

Ташкент.

— Такие, как мы, не уполномочены решать, — говорится в одном из писем, — но и совещательный голос разных людей всегда должен звучать.

Согласившись с этим, редакция и решила опубликовать сегодняшний обзор.

**Г. ФИГЛИН.**
**Зав. отделом писем.**

# ТЕЛЕГРАФНОЙ СТРОКОЙ

**В адрес Президента страны, Верховного Совета СССР, ЦК КПСС поступают многочисленные телеграммы из Прибалтики — региона, к которому приковано сейчас внимание всего Союза. Люди не на шутку встревожены сложившейся ситуацией, во всех телеграммах чувствуются боль и переживания за случившееся, желание, чтобы положение как можно быстрее стабилизировалось. Впрочем, короткие телеграфные строки говорят сами за себя...**

Ситуация в Литве накалилась до взрыва. Люди недовольны безответственной политикой парламента и требуют его отставки. Просим Верховный Совет СССР оказать влияние на Президента по немедленному введению президентского правления в Литве и выполнению решений III Съезда народных депутатов.

**Рабочие проектно-строительного объединения «Вильнюс».**

**Работники чулочно-трикотажной фабрики «Спарта».**

**Рабочие республиканского объединения «Литтворчермет».**

**Рабочие железнодорожного узла «Вильнюс».**

Создание трагической ситуации в Литве обусловлено призывами Верховного Совета республики, что способствует разжиганию новой волны национальной розни.

Поддерживаем Комитет национального спасения как единственную возможность стабилизации обстановки в республике.

**Семьи Кулеш, Ягминасы, Фокины, Колесниковы, Клевинскене, Вайтрубас, Кленовы.**

Мы, коммунисты и большинство жителей Шилутского района Литовской ССР, горячо поддерживаем действия Комитета национального спасения Литвы. Его создание мы связываем с восстановлением Советской власти и действия Конституции СССР, Литовской ССР, развитием Литвы в составе Союза ССР.

**Секретарь Шилутского райкома партии Б. Ковецкене и коммунисты района (всего 32 подписи).**

# СТРАШНО ЗА ЛЮДЕЙ

Эту войну мы видим по телевизору, слышим сообщения о ней по радио. Она идет за тысячи километров от нас, но нам страшно и тревожно. Каждый нормальный человек переживает, когда гибнут люди, горит земля, разрушается то, что создавалось трудом. Особенно близко к сердцу принимают это женщины, матери. Как не думать о горе матерей, чьи сыновья сейчас воюют, — не важно, американская это мать или иракская, или кувейтская.

Но в нашей стране немало людей, кто тревожится за своих близких. Это те, кто в последнее время уехал в Израиль. Совсем недавно мы попрощались с братом и его семьей, с тетей, двоюродной сестрой, с которой вместе выросли, ее детьми. Тяжело было расставаться. Но расставались с надеждой на то, что у них там все наладится, сложится хорошо.

А вот теперь мы волнуемся за их судьбу, за их жизнь.

Если бы можно было обратиться к тем, от кого сейчас все зависит, мы бы сказали им: сделайте все, чтобы прекратилась война. От нее только горе.

**Р. КРАСОВИЦКАЯ.**

г. Ташкент.

# ЧТО МОЖЕТ БЫТЬ ХУЖЕ ВОЙНЫ

В мире есть страны, которые давно забыли, что такое война. А для советских людей свежая горькая память — Афганистан. Поэтому все, что происходит в Персидском заливе, принимаем близко к сердцу. Никакие экономические интересы, никакие амбиции не оправдают воюющих. Выигрывать в войне могут только политики, а простые люди расплачиваются жизнями, своими и близких, остаются без крова, обречены на лишения.

И дома, и на работе не выключаем радио, ждем сообщений. Остановить начавшуюся уже войну еще сложней, чем не допустить ее. Но разве возможно примириться с происходящим? Михаил Сергеевич Горбачев пользуется авторитетом в мире, свидетельств тому много. Хорошо, что и его голос среди тех, кто за скорое прекращение военного конфликта.

**О. КУДРАТОВА.**
**Многодетная мать.**

Ташкент.

# ДОВОЛЬНО ДВУСМЫСЛЕННЫХ ПРИЗЫВОВ

С таким, единственным, лозунгом собрались на короткий митинг рабочие одного из крупнейших цехов завода «Миконд». Он был проведен в обеденный перерыв по инициативе первичной парторганизации цеха № 7.

Последние события в стране, в частности в Прибалтике, никого не оставляют равнодушным. Резко негативное отношение вызвали у рабочих некоторые заявления и высказывания Председателя Верховного Совета РСФСР Б. Н. Ельцина. В частности, им совершенно непонятно, почему Россия должна иметь свою собственную армию. Это, по мнению выступавших, нарушение Конституции СССР.

Участники митинга высказались за укрепление нашего Союза в новых условиях, консолидацию всех здоровых сил в борьбе за демократию и социализм.

Поддержку и понимание у коллектива завода «Миконд» вызвало обращение депутатской группы рабочих Верховного Совета СССР к трудовым коллективам, к трудящимся всей страны. По мнению участников митинга, сейчас надо не бастовать, а работать засучив рукава.

(Корр. УзТАГ).

# НЕДЕЛЯ ГОЛУБОГО ЭКРАНА

21—27 ЯНВАРЯ

## ПОНЕДЕЛЬНИК

**21 ЯНВАРЯ**
**ЦТ I**

**Вниманию телезрителей!**
**В связи с профилактическими работами в понедельник, 21 января, передачи ЦТ I будут транслироваться с 15.30.**

15.30 ТСН. 15.45 «Больница на окраине города». Телевизионный двадцатисерийный художественный фильм. 5-я серия. 16.40 «Музыкальная сокровищница». 17.15 Детский час (с уроком французского языка). 18.15 «По законам рынка». 19.00 «Контакт». 19.15 «Горестный январь двадцать четвертого». Телефильм. 20.25 Премьера телевизионного пятисерийного художественного фильма «Войди в каждый дом». 1-я серия. 21.30 «Время». 22.15 Л. Н. Толстой. «И свет во тьме светит». Телеспектакль.

**НОЧНОЕ ТВ**

00.30 «О тебе». Телевизионный художественный фильм. 01.50 А. Твардовский. «Поэмы».

**ЦТ II**

**Вниманию телезрителей!**
**В связи с профилактическими работами в понедельник, 21 января, передачи ЦТ II будут транслироваться с 17.30.**

17.30 «Вечное движение». Документальный фильм. 18.55 Мультфильмы. 19.30 Телестудии городов РСФСР. «Эко-90» (Анадырь). 19.50 «Ичкерия — песнь моя». 20.25 Коллаж. 20.30 «Спокойной ночи, малыши!» 20.45 Педагогика для всех. 21.30 «Время» (с сурдопереводом). 22.15 Киноочерк. 22.25 Хоккей. Чемпионат СССР. «Динамо» (Рига) — «Спартак». 00.45 «Загадка кубачинского браслета». Телевизионный художественный фильм.

**УзТВ I**

18.00 Программа 18.05 Новости. 18.10 «Квакша». Кукольный фильм. 18.30 Концерт для детей. 19.00 «Сфера услуг: спрос и предложение». 19.30 «Ахборот» (рус.) 19.45 «Подросток и закон» 20.15 «Международная жизнь». 20.30 «Ахборот». 20.50 Букет танцев. 21.30 «Время». 22.15 Уктам Усманов. «Гирдоб». Видеофильм. 1-я часть. 23.40 Новости. 23.50 Программа.

**УзТВ II**

19.00 Программа. 19.05 «Ассалому алайкум». Информационно-музыкальная программа (повтор.) 20.05 «Спринт» (рус.) 20.20 Коммерческий вестник. 20.25 «Созвездие любви». Художественный фильм. 1-я серия. (рус.) 21.30 «Время». 22.15 «В понедельник вечером». Литературно - публицистический видеоканал.

## ВТОРНИК

**22 ЯНВАРЯ**
**ЦТ I**

7.00 «Утро» (120+30). 9.30 «Деловой курьер». 9.45 Детский час (с уроком французского языка). 10.45 Премьера телефильма «Трава забвения». О народных целителях Молдовы. 11.25 Премьера телевизионного пятисерийного художественного фильма «Войди в каждый дом». 1-я серия. 12.30 ТСН. 12.45 «Войди в каждый дом». 2-я серия. 15.30 ТСН. 15.45 «Больница на окраине города». 6-я серия. 16.40 Концерт из произведений П. И. Чайковского. 17.35 Мультфильмы. 18.00 «Вместе с чемпионами». 18.15 Премьера документального фильма «Реабилитация надежд». 18.40 О чем поют дети земли. 19.25 Политические диалоги. 20.25 «Войди в каждый дом». 2-я серия. 21.30 «Время». 22.15 «ВИД» представляет: «Поле чудес». 23.00 Концерт. 23.35 Премьера телефильма «Австралийские хроники». Фильм 1-й.

**НОЧНОЕ ТВ**

00.30 «С вечера до полудня». Художественный телефильм. 1-я серия. 01.35 «Споемте, друзья».

**ЦТ II**

9.00 Утренняя гимнастика.

**УЧЕБНАЯ ПРОГРАММА**

9.15 «Ноктюрн 1931 года». Научно-популярный фильм. 9.35, 10.35 Музыка. 4 класс. 10.05, 11.05 Французский язык. 11.35, 12.35 География. 7 класс. 12.05 «Мама, папа и я». 13.05 «Вечное движение». Документальный фильм. 13.25 «Загадка кубачинского браслета». Художественный телефильм. 14.40 Телестудии городов РСФСР. «Эко-90» (Анадырь). 15.05 Ритмическая гимнастика.

17.30 «Музыканты о музыке». А. Бабаджанян. К 70-летию со дня рождения. 18.20 Премьера телефильма «Дунганская свадьба». 18.40 Мультфильм. 18.55 «Остров возрождения». 19.45 «В мастерской художника». Алексей Кузьмич. 20.00 Ритмическая гимнастика. 20.30 «Спокойной ночи, малыши!» 20.45 Коллаж. 20.50 «Приглашает Мария Биешу». 21.30 «Время» (с сурдопереводом). 22.15 «Любочка». Телевизионный художественный фильм. 23.25 Премьера телефильма «Заброшенный канал». 23.35 «Телевизионный музыкальный абонемент». 00.35 «Зеркало времени». Телефильм.

**УзТВ I**

9.00 Программа 9.05 «Дети — наше будущее». Кинопрограмма. 10.05 Изучаем узбекский язык (повтор.) 10.35 Уктам Усманов. «Гирдоб». Видеофильм. 1-я часть. 18.00 Программа. 18.05 Новости. 18.10 Мультфильм. 18.30 Для детей. «В кругу веселых». 19.00 «Кадрият». О человеческих ценностях. 19.30 «Ахборот» (рус.) 19.50 Концерт оркестра народных инструментов. 20.20 Коммерческий вестник. 20. 30 «Ахборот». 20.50 «Память». Аскар Касымов. 21.30 «Время». 22.15 «Спортлото». 22.20 «Гирдоб». Видеофильм. 2-я часть. 23.40 Новости. 23.50 Программа.

**УзТВ II**

19.00 Программа. 19.05 Показывает студия «Ташкент». «Учрашув». 20.00. «Лахза». Информационный выпуск. 20.10 Продолжение передачи «Учрашув». **ПОКАЗЫВАЕТ ДУШАНБЕ:** 21.30 «Время». 22.15 «Шаби дилкушо». Новогодняя развлекательная программа 23.15 Фильм-концерт. «Поет Елена Камбурова».

## СРЕДА

**23 ЯНВАРЯ**
**ЦТ I**

7.00 «Утро» (120+30). 9.30 Актуальный репортаж. 9.45 О чем поют дети земли. 10.30 Телефильмы. 11.10 Мультфильм. 11.25 «Войди в каждый дом». 3-я серия. 12.30 ТСН. 12.45 «Австралийские хроники». Телефильм. Фильм 1-й.

15.30 ТСН. 15.45 «Больница на окраине города». 7-я серия. 16.45 Концерт из произведений П. И. Чайковского. 17.50 Детский час (с уроком английского языка). 18.50 «Возвращение мастера». Фильм-концерт. 19.55 «Послесловие к приговору». Телеочерк. 20.25 «Войди в каждый дом». 3-я серия. 21.30 «Время». 22.15 Хоккей. Чемпионат СССР. ЦСКА —«Спартак». 2-й и 3-й периоды. 24.00 «Австралийские хроники». Фильм 2-й.

**НОЧНОЕ ТВ**

00.55 «С вечера до полудня». 2-я серия. 02.00 «Старое танго». Фильм-балет.

**ЦТ II**

9.00 Утренняя гимнастика.

**УЧЕБНАЯ ПРОГРАММА**

9.15 «Звездный час». Научно-популярный фильм. 9.35, 10.35 Природоведение. 3 класс. 10.05, 11.05 Немецкий язык. 11.35, 12.35 Литература. 7-й класс. 12.05 «Здоровье». 13.05 «Любочка». Художественный телефильм. 14.15 «Приглашает Мария Биешу». 14.55 «Круги на воде». Телефильм. 15.45 «Телевизионный музыкальный абонемент». 17.30 Премьера телефильма «Байкальские старики». 18.20 Телестудии городов РСФСР. «Между прошлым и будущим» (Казань). 19.05 «Мы — цыгане». Фильм-спектакль. 20.30 «Спокойной ночи, малыши!» 20.45 Телестудии городов РСФСР. «Г. Форе. Реквием» (Волгоград). 21.30 «Время» (с сурдопереводом). 22.15 Парламентский вестник России. 22.30 «Тео Адам приглашает...»

**УзТВ I**

9.00 Программа. 9.05 «Примите наши поздравления». Музыкальная программа. 10.35 «Гирдоб». Видеофильм. 2-я часть. 18.00 Программа. 18.05 Новости. 18.10 Мультфильм. 18.30 «Наставник». Памяти народного учителя УзССР Агзамхана Рустамова. 19.00 «Власть в руках Советов». 19.30 «Ахборот» (рус.) 19.50 «Династия Закировых». Литературно-музыкальная программа. 20.30 «Ахборот». 20.50 «Династия Закировых» (продолжение). 21.30 «Время». 22.15 «Гирдоб». Видеофильм. 2-я часть. 23.25 Новости. 23.35 Программа.

**УзТВ II**

19.00 Программа. 19.05 К 550-летию Алишера Навои. «Навои и Джами». 19.35 Навстречу VIII съезду Союза журналистов Узбекистана. 20.00 «Пульс». Информационный выпуск (рус.) 20.10 «Созвездие любви». Художественный фильм. 2-я серия. (рус.) 21.20 «Бельдерсай». Видовой фильм. **ПОКАЗЫВАЕТ ДУШАНБЕ:** 21.30 «Время». 22.15 «Круглый стол» с участием делегатов XV съезда профсоюзов Таджикистана. 22.45 Художественный фильм «Досье человека в «Мерседесе». 1-я серия.

## ЧЕТВЕРГ

**24 ЯНВАРЯ**
**ЦТ I**

7.00 «Утро» (120+30). 9.30 По сводкам МВД. 9.45 Детский час (с уроком английского языка). 10.45 «Еще раз про любовь». Концерт. 11.05 Мультфильм. 11.25 «Войди в каждый дом». 4-я серия. 12.30 ТСН. 12.45 «Австралийские хроники». Фильм 2-й. 15.30 ТСН. 15.45 «Больница на окраине города». 8-я серия. 16.40 «Мы идем искать». 17.10 Фильм—детям. «Плыви, кораблик». 18.25 «...До 16 и старше». 19.05 Поет лауреат международных конкурсов Д. Хворостовский. 20.25 «Войди в каждый дом». 4-я серия. 21.30 «Время». 22.15 По сводкам МВД. 22.30 Фигурное катание. Чемпионат Европы. Парное катание. Произвольная программа. 23.15 «Австралийские хроники». Фильм 3-й. 00.10 Под знаком «Пи».

**НОЧНОЕ ТВ.** 01.40 «По семейным обстоятельствам». Художественный телефильм. 1-я серия. 02.45 Встреча с поэтом Виктором Боковым.

**ЦТ II**

9.00 Утренняя гимнастика. Учебная программа. 9.15 «Займите место на Олимпе». Научно-популярный фильм. 9.35, 10.35 Литература. 8 класс. 10.05, 11.05 Испанский язык. 11.35, 12.40 Природоведение. 2-й класс. 11.55 Диалог с компьютером. 13.00 «Мы — цыгане». Фильм-спектакль. 14.25 «Возвращение мастера». Фильм-концерт. 15.25 Телестудии городов РСФСР. «Между прошлым и будущим» (Казань). 16.15 Ритмическая гимнастика. 17.30 Кинофестиваль «Приз зрительских симпатий». Премьера документального фильма «Уличный портрет». 17.50 Волейбол. Кубок европейских чемпионов. Мужчины. ЦСКА — «Филипс» (Италия). 18.35 «Очевидное-невероятное». 19.35 Концерт. 20.30 «Спокойной ночи, малыши!» 20.45 Телефильм «Не стреляйте в музыканта». 21.15 Концерт. 21.30 «Время» (с сурдопереводом). 22.15 «Сохрани и передай». 23.00 Хоккей. Чемпионат СССР. «Динамо» (Москва) — «Крылья Советов».

**УзТВ I**

9.00 Программа. 9.05 «Листья чинары». К 80-летию со дня рождения народного артиста СССР Алима Ходжаева (повтор.) 9.45 «Гирдоб». Видеофильм. 3-я часть. 18.00 Программа. 18.05 Новости. 18.10 Мультфильмы. 18.40 Пресс-центр МВД УзССР сообщает... 18.55 «Алифбо сабоклари». 19.30 «Ахборот» (рус.) 19.45 Навстречу VIII съезду Союза журналистов Узбекистана. 20.30 «Ахборот». 20.50 «Страницы творчества». Поэт Тулан Низом. Литературно-музыкальная программа. 21.25 Коммерческий вестник. 21.30 «Время». 22.15 «Гирдоб». Видеофильм. 4-я часть. 23.25 Новости. 23.35 Программа.

**УзТВ II**

19.00 Программа. 19.05 Показывает студия «Ташкент». «Сегодня вечером» (рус.) **ПОКАЗЫВАЕТ ДУШАНБЕ:** 21.30 «Время». 22.15 «Досье человека в «Мерседесе». Художественный фильм. 2-я серия.

## ПЯТНИЦА

**25 ЯНВАРЯ**
**ЦТ I**

7.00 «Утро» (120+30). 9.30 «Инновация. Маркетинг. Результат». 9.45 Мультфильм. 10.35 «...До 16 и старше». 11.15 Народные мелодии. 11.25 «Войди в каждый дом». 5-я серия. 12.30 ТСН. 12.45 «Австралийские хроники». Фильм 3-й. 15.30 ТСН. 15.45 «Больница на окраине города». 9-я серия. 16.50 «Мама, папа и я». 17.20 Фильм — детям. «Иванко и царь Поганин». 18.40 «Контакт-форум». 19.10 Фигурное катание. Чемпионат Европы. Женщины. Произвольная программа. 20.10 Программа «ВИД». 20.25 «Войди в каждый дом». 5-я серия. 21.30 «Время». 22.15 Программа «ВИД».

**НОЧНОЕ ТВ**

01.15 «По семейным обстоятельствам». 2-я серия. 02.20 100 лет русского искусства. О выставке произведений из личных коллекций.

**ЦТ II**

9.00 Утренняя гимнастика. Учебная программа. 9.15 «Хлеб. Дом. Хозяин». Научно-популярный фильм. 9.45, 10.35 Окружающий нас мир. 1-й класс. 10.05, 11.05 Английский язык. 10.55 «Есть угол на земле...» Телефильм. 11.35, 12.35 Физика. 8 класс. 12.05 «Великобритания сегодня». 13.05 Программа телевизионных короткометражных художественных фильмов. 14.25 «С любовью к народной песне». 15.05 Телефильмы. 15.45 Концерт. 17.30 Творчество народов мира. Индия. 18.00 «Вот моя деревня». 19.00 Спорт для всех. 19.15 Мультфильмы. 19.25 Коллаж. 19.30 «Я раззудил плечо...» Памяти В. Высоцкого. 20.15 Парламентский вестник России. 20.30 «Спокойной ночи, малыши!» 20.45 «Улица «Правды». Телеочерк. 21.30 «Время» (с сурдопереводом). 22.15 «Суперограбление в Милане». Художественный фильм. 23.55 Санный спорт. Чемпионат мира. 00.25 «Ночное рандеву».

**УзТВ I**

19.00 Программа передач. 9.05 «В ритме дойры». Фильм-концерт. 9.35 «Репортаж на колесах». Телефильм. 9.55 «Гирдоб». Видеофильм. 4-я часть. 18.00 Программа передач. 18.05 Новости. 18.10 «Остров волшебных букв». Спектакль Республиканского театра кукол. 19.05 Актуальное интервью. 19.30 «Ахборот» (рус.) 19.50 Заслуженный артист республики, композитор Кахрамон Камилов. 20.30 «Ахборот». 20.50 «Маърифатнома». 21.30 Москва. «Время». 22.15 «Хаёт кувончлари ва ташвишлари». 23.25 Новости. 23.35 Программа передач.

**УзТВ II**

19.00 Программа передач. 19.05 «Приглашаем к разговору» (рус.) 20.00 «Пульс». Информационный выпуск (рус.) 20.10 «Гости нашей столицы». Встреча с артистами Московского театра на Таганке. 21.20 «Парадоксы в стиле рок». Мультфильм для взрослых. **ПОКАЗЫВАЕТ ДУШАНБЕ:** 21.30 «Время». 22.15 «Негатив». 22.45 Художественный фильм «Светлая личность».

## СУББОТА

**26 ЯНВАРЯ**
**ЦТ I**

7.00 Концерт. 7.30 Мультфильмы. 7.45 Спорт для всех. 8.00 Ритмическая гимнастика. 8.30 «Ваш выход, артист». Играет Игорь Бриль. 9.00 «Здоровье». 9.30 ТСН. 9.45 Движение без опасности. 10.15 «Слово». Литературно-художественная программа. 12.15 Эстрадный концерт. 12.45 Премьера документально-публицистического фильма «Из бездны». Фильм 1-й. 13.45 Премьера научно-популярного фильма «Ландшафты земли». 3-я серия. 14.45 Художественный фильм «Баламут». 16.15 ТСН. 16.30 Телесеть чудес в Диснейлэнде. 17.30 «Стыдно или весело?» Культура, нравственность, традиция. 18.30 «Международная панорама». 19.15 Фильмы режиссера Я. Фрида. «Дон Сезар де Базан». 1-я и 2-я серии. 21.30 «Время». 22.15 Фигурное катание. Чемпионат Европы. Мужчины. Произвольная программа. 23.00 «Воспоминание о песне». (По страницам фестиваля «Песня года»). 23.30 «До и после полуночи».

**НОЧНОЕ ТВ**

01.30 «Безымянная звезда». Художественный телефильм. 1-я серия. 02.35 «Северные звоны». Фильм-концерт.

**ЦТ II**

8.30 Утренняя гимнастика. 8.45 «Арена». 9.45 «Мир, в котором мы живем». Документальные фильмы режиссера К. Лаврентьева. 10.30 Телепрограмма «Семья». 11.30 «Киносерпантин». Дубль-1. 13.00 Видеоканал «Содружество». 16.30 «Плюс одиннадцать». Программа Российского телевидения. 20.00 Э. Элгар. Интродукция «Аллегро». 20.20 «Сибирь на экране». Киножурнал. 20.30 «Спокойной ночи, малыши!» 20.45 «Киносерпантин». Дубль-2. 21.30 «Время» (с сурдопереводом). 22.15 «Киносерпантин». Дубль-3.

**УзТВ I**

8.00 «Ассалому алайкум». Информационно- музыкальная программа. 9.00 «Йигитлар беллашганда». 10.40 Арабский язык. 11.10 «Нафосат». Программа для женщин. 13.40 Концерт заслуженного хорового коллектива Узгостелерадио. 14.10 «Дехкон ва замин». Коммерческий видеоканал. 15.20 «60-я весна Хазарбага». Документальный фильм. 16.30 «Бешкентское волокно». 18.00 Программа. 18.05 Мультфильм. 18.15 Для юношества. «Тенгдошлар». 19.00 Изучаем узбекский язык. 19.30 «Ахборот» (рус.) 19.45 «Мир вокруг нас». Кинопутешествие. 20.30 «Хафтанома». 21.30 «Время». 22.15 «Парама». Художественный фильм. 1-я, 2-я серии. 00.15 Программа.

**УзТВ II**

**ПОКАЗЫВАЕТ ДУШАНБЕ.** 9.00 «Савту калом». Литературно-музыкальная программа. 9.55 «Шифо». Тележурнал. 10.35 Художественный фильм. «Светлая личность». 18.00 Программа. 18.05 Мультфильм. 18.15 Концерт детского танцевального ансамбля «Шахло». 19.00 Новости. 19.20 «Садои сарбоз». 20.00 «Доктор, сделай меня красивой». Премьера телефильма. 20.20 Кинозарисовка. 20.30 «Ахбор». 20.50 «Мерос». 21.30 Москва. «Время». 22.15 «Кохи баланд».

## ВОСКРЕСЕНЬЕ

**27 ЯНВАРЯ**
**ЦТ I**

8.30 ТСН. 8.45 Ритмическая гимнастика. 9.15 Тираж «Спортлото». 9.30 «С утра пораньше». 10.30 «На службе Отечеству». 11.30 Утренняя развлекательная программа. 12.00 «В мире животных». 13.00 «Музей на Делегатской». 13.30 «Сельский час». 14.30 «Музыкальный киоск». 15.00 Программа «Веди». 15.30 ТСН. 15.45 Мультфильм. 16.00 Премьера документального фильма «Мастер, Маргарита. Свободный перевод с испанского». 16.10 «Марафон-15». 17.25 Воскресный променад-концерт ЦТ-I. 19.05 «Уолт Дисней представляет...» 19.55 «Зимняя вишня». Художественный фильм. 21.30 «Время». 22.15 Фигурное катание. Чемпионат Европы. Произвольный танец. 23.15 В. Леонтьев. «Дай мне уйти с тобой».

**НОЧНОЕ ТВ.** 00.30 «Однажды в Кускове». Видеофильм. 01.05 «Безымянная звезда». 2-я серия. 02.10 «Музыка дождя».

**ЦТ II**

8.30 На зарядку становись! 8.45 «НЛО: необъявленный визит». Передача 7-я, части 1-я и 2-я. 10.10 Борьба дзюдо. Чемпионат СССР. 10.40 «Илья Эренбург». Документальный фильм. 11.20 Чемпионат США по баскетболу среди профессионалов НБА. 12.20 «Голос Азии». Эстрадно-развлекательная программа. Часть 1-я. 14.15 Видеоканал Узбекского телевидения «Дустлик». 17.45 Документальный фильм «...Земля была». 18.05 «Планета». Международная программа. 19.05 Парламентский вестник России. 19.20 Санный спорт. Чемпионат мира. 20.00 Концерт. 20.30 «Спокойной ночи, малыши!» 20.50 Коллаж. 20.55 Премьера телефильма «Наследник». 21.30 «Время» (с сурдопереводом). 22.15 Авторское телевидение. «Гиннесшоу», «Последний писк», «Намедни». 24.00 Санный спорт. Чемпионат мира.

**УзТВ I**

8.00 «Хафтанома» (повтор.)

**Уважаемые телезрители! Начиная с 9.00 студия «Ешлик» вновь приглашает вас посмотреть передачи молодежного видеоканала.**

18.00 Программа. 18.05 «Воздушное приключение». Мультфильм. 18.20 Для детей. Программа «Кичкинтой». 18.50 «Мехр учоги». Художественно-публицистическая программа. 19.30 «Ахборот» (рус.). 19.45 «Звезды мирового кино». Жан Поль Бельмондо. 20.30 «Ахборот». 20.50 «Якшанба окшомида». Музыкальная программа. 21.30 «Время». 22.15 «Мерос». Из истории макома. 1-я передача. 23.35 Программа.

**УзТВ II**

**ПОКАЗЫВАЕТ ДУШАНБЕ.** 9.00 «Сапеда». Информационно-музыкальная программа. 10.05 Реклама. «Каждому и всем». 10.10 «Чудо-букварь». Передача для детей. 10.50 Кинопрограмма. 11.50 Художественный фильм «Поражение после победы». 18.00 Программа. 18.05 Телефильм-концерт. 18.30 «Пайгом». По письмам телезрителей. 19.10 «Забони мо — чахони мо». 20.00 «Хафта». Информационная программа. 20.30 «Утро надежды». Премьера телефильма. 20.40 Музыкальная программа. 21.30 Москва. «Время». 22.15 «Дилафруз». Передача для женщин. 23.15 «Спутник телезрителя».

# ПРАВДА ИЗ-ПОД ПУЛЬ

Речь идет о блестящем профессионале и бесстрашном человеке — телекомментаторе ленинградской программы «600 секунд» Александре Невзорове. Снова он полез в самое пекло, чтобы исполнить свой долг — дать нам всем объективную информацию.

В эти дни самые разные газеты — ленинградские и центральные — пугают народ наступлением «военной диктатуры». Причем, похоже, многие радикал-демократы, в частности в Ленсовете, используют трагические события в Литве, чтобы нажить политический капитал.

Кто будет спорить: нельзя было допускать до кровопролития! Но почему-то практически никто из наших радикал-демократов не говорит о том, кто именно спровоцировал убийства, кто толкнул невинных людей под гусеницы танков, под пули автоматов...

Между прочим, именно такими легковесными публикациями вдохновлялись депутаты Ленсовета, собравшиеся 15 января на сессию, чтобы обсудить положение в Прибалтике и принять резолюции. Самая мягкая из них требует отставки Президента СССР.

Сессия транслировалась по телевидению. Выступая после ее окончания, А. Невзоров посочувствовал ленинградцам, вынужденным в течение пяти часов наблюдать и слушать «бред из Мариинского дворца». Резко сказано? Да, пожалуй. Имел ли Невзоров право так говорить? Да. Ибо он располагал информацией о событиях в Литве из первых рук, добыл именно то, что тщательно скрывается радикал-демократической прессой.

...Здание вильнюсской телебашни. Его охраняют 160 советских десантников. Ошельмованных, оплеванных «демократами». Башня обстреливается. Фотографии десантников размножаются в городе. Выколотые глаза, вырезанные на лбу красные звезды. Солдаты приговорены к смертной казни.

За что? За верность присяге. И еще, говорит Невзоров, за то, что «они спасли эфир. Спасли от несмываемого кровавого позора. От исступления, к которому сутки, разрываясь, призывал эфир, провоцируя народ на бешенство и национальную истерию...»

Он имел полное право говорить жестко и бескомпромиссно. Ибо опросил очевидцев, «испил» из первоисточника.

Мы знаем, что недовольных повышением цен людей, собравшихся у здания литовского парламента, законные власти республики разогнали водой из брандспойтов. Но до передачи Невзорова не знали, что поливали людей... кипятком. Обыкновенный садизм — во имя «политических идеалов».

Мы не знали также, что в здании полицейской академии в те дни были осаждены еще 42 смертника — бойцы вильнюсского отряда милиции особого назначения. Власти республики потребовали от них изменить присяге, Конституциям СССР и Литовской ССР. Омоновцы приготовились к бою, решили стоять до конца. Предпочли смерть, но не бесчестье.

Как все это не похоже на скроенные на одну колодку завывания по поводу «гибели демократии» в Литве! Да, демократия в этой республике погибла. И погубили ее именно те, кто эксплуатировал это святое понятие. Работа А. Невзорова убеждает: трупы 13 невинно погибших в ту жуткую ночь висят на шее у главного литовского «демократа» — В. Ландсбергиса.

«Да, — констатирует ленинградский журналист. — Литва решила до конца испить огненную чашу гражданской войны... Беснуются политики — маленькие и великие, грязные и крикливые, делая себе на литовском кошмаре популярность... И никто из них, крикливых и обезумевших, не хочет и не может понять, что нет у нас права совершить жертвоприношение сотнями тысяч русских, украинцев, поляков. Проще шельмовать армию и — лгать, лгать, лгать»...

Легко теперь представить, какую ненависть обрушат литовские и нелитовские экстремисты на этого мужественного парня — Невзорова.

**Н. ВОЛЫНСКИЙ.**
**(Корр. «Правды»).**

г. Ленинград.
(«Правда» за 17 января).

*Поэтическая рубрика*

Шухрат ГАНИЕВ

Андижанский поэт Шухрат Ганиев известен читателю своими публикациями в газетах, альманахе «Молодость». Его стихи обсуждались на прошедшем недавно в Ташкенте V Республиканском семинаре молодых литераторов и были рекомендованы к изданию.

## Кое-что о коврах

**Если вынесли во двор,**
**Если палкой мнут бока —**
**Значит, ценный ты ковер,**
**Значит, нужный ты пока,**
**Это значит, не забыли...**
**Но бывает в жизни хуже:**
**Если пыльный и не били, —**
**Значит — ты уже не нужен.**

## Наде Рушевой

**Вон упала звезда**
**И разбилась со звоном.**
**Самый редкий цветок**
**Умирает зеленым.**
**В небе тысячи звезд,**
**Их свеченье сомнительно.**
**Скорый поезд увез**
**Только предусмотрительных.**
**Но отстала она,**
**От других,**
**успевающих,**
**Заглядевшись одна**
**На закат догорающий.**

* * *

**На слова — отыщутся слова,**
**На удар — ответится ударом.**
**Ах, не зря седеет голова!**
**Ничего нам не проходит**
**даром.**
**Низость,**
**подлость,**
**злоба,**
**клевета —**
**Все вернется тою же**
**монетой!**
**Все вернется...**
**Только доброта**
**Остается чаще безответной.**

# КТО И КАК «ЛЮБИТ» ПРИРОДУ

Два государственных заказника создано в ушедшем году в Бухарской области. Многие при этом известии радуются: будут сохранены редкие виды животных, птиц, растений. Однако есть и такие «любители» природы, которых новшество открыто печалит.

Впрочем, их интерес к флоре и фауне специфичен. Вот тому примеры:

**...Т. Омонов из колхоза имени Тельмана Вабкентского района, охотясь в ночное время и используя прожектор, задавил 11 зайцев.**

**...Ж. Базаров из совхоза «Амударья», Е. Хусанов из колхоза имени Кирова Свердловского района, Ф. Эгамов из колхоза «Октябрь» Пешкунского района охотились при помощи нарезного оружия в запрещенное для охоты время.**

**...Г. Рякалов из поселка Мурунтау, В. Шелимов из города Учкудука, А. Зинченко из города Зарафшана грубо нарушили правила рыболовства.**

— Таких примеров можно привести сколько угодно, — говорит начальник Бухарской областной госинспекции по охране и использованию животного и растительного мира К. Азимов. — Остановить истребление фауны можно только совместными усилиями. В стороне не должны оставаться и правоохранительные органы, и общественность. Ведь сегодня исчезновение угрожает более чем сорока видам животных.

К сожалению, пока сотрудники инспекции в борьбе с браконьерами серьезной помощи не чувствуют. И все же успевают немало: только в прошлом году зарегистрировано более тысячи случаев нарушения правил охоты, рыбной ловли, использования растительного мира. С нарушителей взыскано штрафов на 19 тысяч рублей, по искам — 16 тысяч рублей.

Но кто знает, сколько еще браконьеров ушло от наказания?

**И. САФАРОВ.**
**Корр. УзТАГ.**

# КУК-ТУРНА

*Рассказ*

ОН ВСТАЛ до восхода солнца, утро только-только занималось. Наспех сполоснул лицо холодной водой, перебросил через плечо старенький хурджун и заторопился маленькими быстрыми шажками к первому автобусу на Челек.

Какой уж раз Хурмат-бобо ездит туда, на воскресный базар — и все безрезультатно. Но надежда не покидает его, он твердо верит: найдет, что ищет.

А ищет он не первый год. Был не раз в Бухаре и Хорезме, ездил в Сырдарью, добирался до Ашхабада — и всегда возвращался с пустым хурджуном. Он ищет дыню сорта «кук-турна», что в переводе «голубой журавль». Полгорсточки семян этого сорта ему подарил знакомый старик, когда Хурмат в тяжелые годы войны заведовал подсобным хозяйством железнодорожников.

— Возьми, сынок, этому сорту нет равных. Сохрани его. Сей в сторонке от других дынь, на отдельных грядках, чтобы не испортился.

Какие это были дыни! С хрустом, сладкие, как мед, с тонким, еле уловимым, но неповторимым ароматом. И не приедались — всего в них было в меру. Отдельные экземпляры достигали гигантских размеров — 25—30 килограммов. Крутобокие, удлиненной формы с узким выдающимся кончиком, окрашенные в землисто-зеленый, с голубым отливом цвет, они чем-то и в самом деле напоминали журавлей.

Партию таких дынь в сентябре сорок третьего отправляли на фронт. До Москвы их сопровождал сам Хурмат. Там его отблагодарили и сказали, что переправят в госпитали.

Шли годы, кончилась война. Хурмат сдал подсобное хозяйство, перешел в локомотивное депо, а семена разных лет, высушенные прямо в дынной скорлупе, берег дома. Были у него семена и других сортов, были и редкие, которые теперь упоминаются лишь в книгах. Хурмат щедро раздаривал их бахчеводам-любителям, просил только взамен занести одну-две дыньки. Кто завозил, а кто забывал. Коллекция редела. Оставшиеся семена Хурмат сложил по сортам в мешочки и подвесил к потолку кладовки. Однажды случился пожар, семена сгорели. Ничего он не жалел так, как эти семена.

Как-то, с истечением многих лет (Хурмат уже разменял восьмой десяток), на сельскохозяйственной выставке он прочитал табличку «кук-турна». Под ней лежали дыни эллипсоидной формы, тупоносые, темно-зеленого цвета, не очень крупные. Хурмат-бобо приглядывался к ним со всех сторон, трогал пальцами, отходил, снова возвращался, чем привлек внимание хозяина павильона.

— Нравится, отахон? — спросил тот.

— Нет, — ответил Хурмат-бобо. — Это не кук-турна.

— А что же по-вашему: гулоби, кукалапуш? — съязвил молодой человек. — Эти дыни с делянок ученых. А они, как-нибудь, лучше нас понимают, кук-турна или нет.

— Все равно не кук-турна. — не сдавался Хурмат-бобо. — У кук-турны носик острый, как клюв журавля, голубизной отдает.

— У каждого сорта несколько разновидностей, знать надо, — важно произнес хозяин павильона.

— Да не разновидности это, а испорченные сорта...

Рассердился Хурмат-бобо. Что эти молодые в дынях понимают? Он, потомственный бахчевод, — все в роду его, начиная с пра-пра-прадеда, выращивали дыни, — не различит, где кук-турна, а где его подобие? Быть такого не может.

Старик стал напрягать память, вспоминая, кому раздавал семена. Набросал список, потом стал вычеркивать тех, кого уже нет в живых, кто уехал. Круг сузился, но надежда, пусть связанная лишь с тремя именами, все же надежда.

Наутро Хурмат-бобо отправился по адресам.

Пригородный кишлачок Темирташ, где всегда пахло прелым навозом, дымком, где очень схожие дома и дувалы, тесно слепленные друг с другом, как бы говорили о прочной дружбе их жильцов, неузнаваемо изменился. Появились улицы, разъединившие дворы, выросли особняки, огороженные, подобно крепостям, высокими заборами с большими железными воротами. И именовался Темирташ уже не кишлаком, а поселком и входил в черту города. Но внешний лоск, на взгляд старика, лишил его теплоты и уюта.

С трудом нашел Хурмат-бобо дом Шеркула. Хозяин радушно встретил гостя. Накрыл дастархан, заварил зеленый чай — начались расспросы, воспоминания. Хурмат-бобо не спешил высказывать свою боль — боялся услышать отрицательный ответ. На правах старшего вел беседу — то затрагивал нужную тему, и, казалось, сейчас спросит о семенах, то вдруг, как бы поймав себя на чем-то запретном, уводил собеседника в другую сторону, говорил о том, о сем, спрашивал о старых знакомых, детях, внуках Шеркула — где работают, учатся, почитают ли родителей?

Развязка наступила внезапно. На дастархане появилась дыня. Не кук-турна, а шерози — тоже хрустящая, сладкая, но гонкошкурая, с белым отливом и широкими полосами. Шеркул заговорил первым.

— Помните, Хурмат-бобо, вы подарили мне семена?

Старик напрягся — сейчас должно разрешиться то, к чему он так долго под бирался.

— Да, кук-турна... Вот это была дыня!

— Почему была? — вырвалось у старика.

— Она у меня переродилась.

— Как переродилась?! Я же тебе говорил, как и где сеять. Какой же ты бахчевод? Угробить такой сорт!

Куда только девались степенность и вкрадчивость. Хурмат-бобо весь взъерошился: не тронь—уколешься, и еле сдерживал расплыхавшиеся чувства. Потом обмяк, утихомирился, как перебродившее вино, и, не притронувшись, к удивлению хозяина, к шерози, заторопился.

— Надо мне, — бестактным аккордом прозвучали его прощальные слова.

Гнев вновь охватил его на улице. Он то корил Шеркула про себя, то забывался и заговаривал вслух. Называл его бездарным дыневодом. Потом обрушился на себя. Грош цена тебе, Хурмат! Нашел с кем связаться. Вот и покарал Аллах!

В нем все клокотало. Успокоился уже дома — иссяк жар в сердечной топке, заговорил разум. И чего он так разошелся? Где Шеркулу взять столько земли для изоляции сорта, сколько было ее в подсобном хозяйстве Хурмата? Не виноват Шеркул. Обидел почем зря человека.

Оставалось навестить Салима с Халикулом. И вновь в глубине сердца затеплилась робкая надежда.

Но ни Салим, ни Халикул не уняли боль. Не сохранились у них семена. Дыни они давно не выращивают — проще, говорят, на рынке купить. И это дыневоды?! Кому в свое время доверился Хурмат?..

С той поры он и не знает покоя. Ездит по базарам, ходит по торговым рядам, присматривается: а вдруг? Но нет. Нет той кук-турны. Попадаются похожие, но не то, что ищет Хурмат-бобо. А надежда не покидает его. Надежда вновь встретиться с тем временем, когда он был молод, — тогда была другая жизнь. Какая? Наполненная. Захватывающая. Нацеленная. Та самая жизнь, о которой, вспоминая, нет-нет да произносим: в наше старое, доброе время...

Вот только бы найти! Кук-турна, дыня-великан, с узким, выдающимся носиком, окрашенным в землисто-зеленый, с голубым отливом цвет, чем-то напоминающая журавля. Ведь была же она, сам Хурмат выращивал, значит, есть, надо только найти.

Не покидает Хурмата-бобо надежда, он движим ею, он живет ею.

А может, и нет в природе кук-турны? Может, он все придумал?

Только не говорите это вслух, чтобы не услышал Хурмат-бобо. Это убьет старика. Дыня «кук-турна», что чем-то похожа на голубого журавля, была и есть. Ее только надо найти.

**Влад. КАРИМОВ.**

## ИЗ ФОНДА МИЛОСЕРДИЯ

**В Хиве учрежден городской фонд милосердия и здоровья, взносы в который уже сделали почти все предприятия, учреждения города и многие горожане.**

С момента его создания прошло около двух месяцев, а малоимущие хивинцы уже получили пособий на несколько тысяч рублей.

**К. ЦИКАНОВ.**
**Соб. корр. «Правды Востока».**

## ВОЗРОЖДАЕТСЯ ПРОШЛОЕ

**В этнографический музей под открытым небом будут превращены ряды ремесленников «Хунармандчилик» в старогородской части Андижана. Такое решение принято областным отделением Общества охраны памятников истории и культуры Узбекистана. Работы начнут осуществляться в рамках подготовки к 510-летнему юбилею Бабура.**

— Недавно отмечалось 460-летие «Бабур-наме», главного произведения нашего великого земляка, — говорит кандидат исторических наук, доцент Андижанского пединститута Сайфиддин Джалилов. — В этом труде упоминается о девяти трубах, которые обеспечивали в свое время Андижан питьевой водой. Думаю, необходимо приложить усилия для их поиска, восстановить эти сооружения как музейные экспонаты.

План реконструкции старой части города разработан ташкентскими учеными и проектировщиками. Он предполагает восстановление исторических зданий, улиц, гузаров, восточных бань.

(УзТАГ).

## ШАХМАТНЫЕ ВЕЧЕРА

**РАЗДЕЛ ВЕДЕТ КАНДИДАТ В МАСТЕРА У. ЭЛЬБЕКОВ**

### НА ПЬЕДЕСТАЛЕ — ПРИЗЕРЫ

**Конкурс в честь 60-летия первого чемпионата Узбекистана вызвал широкий интерес не только в республике, но и в стране. Редакция получила свыше двенадцати тысяч писем читателей — поклонников шахмат. Да и география обширная — Душанбе, Одесса, Иваново, Минск, Новгород, Новосибирск, Алма-Ата, Иркутск, Барнаул... Поистине дружба увлеченных людей не знает границ.**

**Слово — гостям. «Вот и подошли к концу волнующие шахматные встречи, — пишет постоянный участник заочных соревнований В. Зенин из Душанбе. — Очень хочется, чтобы традиционный конкурс газеты тоже стал бы одним из символов укрепления дружбы и сплоченности нашего многонационального Отечества, по которым истосковались все. Ради этого и пишу вам».**

**А вот письмо иркутянина Д. Ивлева: «Мне в числе других сибиряков посчастливилось участвовать в мемориале первого чемпиона Азметдина Ходжаева. Это был настоящий праздник дружбы. Еще ближе познакомился с Ташкентом и гостеприимными ташкентцами. Хорошо, что газета чтит память шахматистов, которые прославили республику, страну».**

**Отвечая на последнее тридцатое задание инженер-ирригатор Г. Тихомиров из Новгорода делает приписку: «Новгородчину отделяют от Узбекистана тысячи километров, но у нас многое напоминает о вашем солнечном крае — улицы Узбекистанская, Ташкентская, Нукусская, совхозы «Узбекистан», «Ташкент», «Сырдарья». С помощью республики построены поселки, школы, дворцы культуры, освоены сотни гектаров залежей. В нашем механизированном отряде конкурсные задания вместе решали узбеки и русские, татары и каракалпаки, таджики и казахи. Общие взаимоотношения делают всех нас сердечнее, добрее».**

**О многих интересных людях можно узнать из турнирной таблицы юбилейного конкурса. В ней — сотни участников, для которых шахматы стали излюбленным занятием и отдыхом. Об этом с волнением сообщают инженер Г. Ибрагимов (Самарканд), машиностроитель А. Дмитриев (Андижан), аппаратчик Б. Григорьев (Алмалык), шахтер З. Киргизбаев (Ангрен), преподаватель К. Пулатов (Навои), энергетик Д. Бабаназаров (Тахиаташ). Оценивая семимесячный шахматный марафон инженер Д. Дементьев из Ташкента пишет: «Для меня и моих коллег конкурсные задания были и творчеством, и отдыхом, и шахматной школой. Спасибо за содержательные композиции. Удалось узнать немало интересного из жизни чемпионов Узбекистана. Ждем нового конкурса».**

**Называем имена победителей.**

**Памятными призами — шахматными книгами и Почетными грамотами Госкомспорта Узбекистана и физкультурно-спортивного клуба Среднеазиатской магистрали награждаются:**

**А. Баклыков, С. Виницкий, П. Зинкин, А. Каган, С. Ким, Г. Ли, Г. Лигай, Н. Макаренко, Х. Мирзаев, В. Прокопенко, Ф. Поляков, В. Решинский, Р. Сабиров, Ю. Суходолов, М. Халиков (Ташкент), Ю. Ахмедулин (Газалкент), И. Данилов, Ф. Ирченев, В. Залящев (Алмалык), С. Завьялов, Е. Раевский, Ю. Френкин (Чирчик), А. Ермишин (Ходжикент), А. Ишанходжаев, Т. Мухитдинов (Чарвак), З. и Н. Ишалины (Кибрай), С. Кауменов, Д. Умаров (Солдатский), Пан Ен Хак (Коммунистический), С. Акназаров (Нукус), А. Избасаров, А. Пиржанов (Чимбай), Б. Ахмедов (Бухара), П. Беляков (Зарафшан), Ю. Изиятов (Каган), В. Козлов (Мархамат), М. Юлдашев (Фергана), Ю. Воробьев (Янгиер), И. Петерс (Ургенч) Р. Мирзаев (Денау), Д. Расулов (Карши), В. Коваленко (Наманган), В. Зенин, А. Нелидов (Душанбе), В. Арефьев (Чимкент).**

**Почетными грамотами Госкомспорта и физкультурно-спортивного клуба «Локомотив» награждаются.**

**Л. Арбузов, Э. Байназаров, В. Еремин, Н. Костин, М. Кутлумуратов, А. Шестеров, М. Негматова, Г. Пак, А. Урманов, В. Пяк (Ташкент), К. Бабаев (Галаба), С. Гераськов (Алмалык), А. Куртнибиев (Ангрен), Г. Ким (Янгиюль), Н. Ким (Средний Чирчик), В. Лекарев (Кибрай), У. Музаффаров (Паркент), Б. Дударев (Чирчик), Р. Алмакаев, С. Джуманиязов (Нукус), У. Алдамуратов, А. Садыков (Кунград), Ш. Ибрагимов, А. Таджиков (Ходжейли), К. Реймов (Чимбай), Т. Ходжимуратов (Муйнак), Б. Токабаев (Беруни), Б. Абдулин (Фергана), Т. Гизитдинов (Фариш) С. Сапарбаев (Бухара), Т. Каримов (Чинабад), Е. Лехницкий (Карши).**

**Почетными грамотами редакции «Правды Востока» награждаются: В. Ивлев (Иркутск), Г. Тихомиров (Новгород), Г. Ибрагимов (Самарканд), Б. Григорьев (Алмалык), А. Дмитриев (Андижан), К. Пулатов (Навои), З. Киргизбаев (Ангрен), Д. Бабаназаров (Тахиаташ), А. Петров (Иваново), К. Ниязов (Новосибирск), З. Романенко (Барнаул), Д. Дементьев (Минск), И. Кириченко (Одесса).**

**Редакция поздравляет победителей конкурса и благодарит всех его участников.**

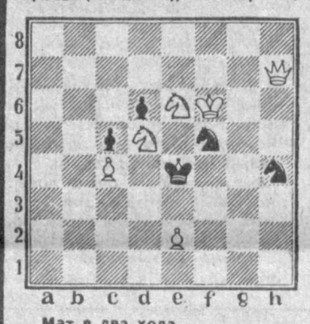

Мат в два хода.

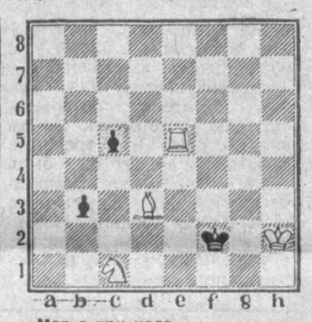

Мат в три хода.

Ждем ваших писем-ответов.

*Спортивный меридиан*

**ФЕХТОВАНИЕ**

**Известный венгерский фехтовальщик на саблях Имре Буйдоши стал победителем впервые проходившего в Москве турнира «Мастерс», в котором состязались восемь сильнейших спортсменов по результатам розыгрыша Кубка мира 1990 года. В финальном поединке Буйдоши, победив своего соотечественника Дьердя Небальда, завоевал первый приз в 100.000 французских франков.**

**«СПОРТЛОТО»**

Объединением «Союзспортлото» подведены итоги второго тиража лотереи «Спортлото», состоявшегося 13 января 1991 г.

По Узбекскому республиканскому предприятию допущены:

«6 из 45» — 73.977 вариантов, в том числе по 10-тиражным билетам 5.816 вариантов. Шесть номеров — нет, пять номеров — нет, четыре — 102 по 151 рублю, три — 116 по 3 рубля.

«5 из 36» — 852.533 варианта. Пять номеров — нет, четыре — 224 по 209 рублей, 3 — 7.893 по 10 рублей.

Выплата выигрышей по билетам 2-го тиража и 10-тиражным билетам, участвовавшим в игре с 44 по 2 тиражи, будет проводиться со 2 февраля по 2 марта 1991 года.

**«Узспортлото».**

*Частный случай?*

# ЧИРЧИКСКАЯ ТЕЛЕКАМПАНИЯ

**Радостная весть облетела Чирчик в июле прошлого года. Кооператив «Прогресс» уведомил горожан объявлением в местной газете, что и в их дома наконец-то идет кабельное телевидение. Желающим стоит только внести по 30 рублей в кооператив «Прогресс», как на их телеэкранах вспыхнет добавочный телеканал.**

Но воодушевление очень скоро сменилось разочарованием. Лишь осенью, в конце сентября, к домам, оплатившим услуги бойкого кооператива, подвели долгожданный кабель. На этом вся кампания и закончилась. К зиме по городу поползли слухи, что «Прогресс» лопнул, а вместо него появилось «Чирчик-ТВ». Однако смена вывески не изменила ситуации. И к новому году чирчикцы не получили обещанного подарка.

Отчаявшиеся телезрители обратились в «Чирчик-ТВ» за разъяснением. Их реакция на ответ «телевизионников» не поддается описанию. Чтобы задействовать кабельное телевидение — разъяснили в «Чирчик-ТВ» — нужна специальная аппаратура... которой нет и в ближайшее время не предвидится. На просьбу вернуть в таком случае собранные деньги ответ был более категоричный. Кабель вам подвели? Подвели. Все, считайте денежки ваши истрачены без обмана. «Горячие слова», в каких оценены деловые способности телекооператоров, помещать в газете не будем. Оценка, может быть, и вполне заслуженная. Но, как говорится, не для печати.

**Ф. АНДРЕЕВ.**

*Происшествия*

## ПОДВЕЛИ СКОРОСТЬ И ТЕХНИКА

**Трагедия случилась на автотрассе Багат—Ханка в Хорезмской области. Заведующий складом Ханкинской торговой базы Ш. Холбаев, управляя собственным автомобилем ВАЗ-2106, обгоняя идущую впереди машину, выехал на полосу встречного движения и столкнулся с «Жигулями», за рулем которых находился плотник колхоза имени Нариманова Багатского района А. Маткаримов.**

Удар был настолько силен, что автомобиль Холбаева бросило на «Москвич», следующий следом. В результате с места происшествия увезли в морг водителя «Москвича» Х. Хаитова, Ш. Холбаева и еще двух пассажиров, находившихся в его машине, тоже работников базы.

На этой же дороге случилась еще одна беда. В результате технической неисправности автомобиля (выскочила шаровая опора) «Жигуленка» завхоза школы имени Мукими Ханкинского района Р. Абдуллаева вынесло на встречную полосу прямо под колеса «КамАЗа», за рулем которого находился водитель ургенчского АТП-10 А. Сапарбаев. В итоге Р. Абдуллаев и его жена скончались в больнице.

Всего же в течение одних только суток на дорогах Хорезмской области совершено 4 дорожно-транспортных происшествия, в которых погибли 8 человек.

**М. ТАТАРНИКОВ.**
**Сотрудник УГАИ МВД УзССР.**
(УзТАГ).

НУ И НУ!

## КАК ПОГОРЕЛИ... ПОЖАРНЫЕ

**Похоже на скверный анекдот, но факт остается фактом: в поселке Крестьянском, центре Гулистанского района, произошел пожар в... здании районного добровольного пожарного общества.**

Печь, за которой, видимо, некому было присматривать, изрядно перегрелась, и огонь дал себе волю.

Нынешней зимой пожары в Сырдарьинской области стали явлением почти обычным. Чаще всего нарушаются правила пожарной безопасности, используются неисправные отопительные приборы. Надо бы навести порядок, но... можно ли всерьез рассчитывать на успех, если подобное разгильдяйство проявляют сами пожарные?

**Г. ОГОРОДОВ.**
**Корр. УзТАГ.**


СПРАВКИ

К СВЕДЕНИЮ ПРЕДПРИЯТИЙ И ОРГАНИЗАЦИЙ, ИМЕЮЩИХ ОБОЙНУЮ БУМАГУ!

**ИЗДАТЕЛЬСТВО ЦК КП УЗБЕКИСТАНА ОРГАНИЗОВЫВАЕТ ИЗГОТОВЛЕНИЕ ОБОЕВ**

в неограниченном количестве на бумаге заказчика.

Обращаться в производственный отдел по телефонам: 33-90-50, 33-84-78.


Коллектив ассоциации арендных предприятий «Узбекмебель» глубоко скорбит по поводу смерти главного инженера Алмалыкского арендного мебельного комбината

**РЕЗНИКА**
**Виктора Ивановича**

и выражает искреннее соболезнование родным и близким покойного.

Коллективы производственного объединения «Узбекгидрогеология» и института гидрогеологии и инженерной геологии с глубоким прискорбием извещают о смерти бывшего начальника планового отдела, ветерана труда

**РОМАНЕНКО**
**Ефима Михайловича**

и выражают искреннее соболезнование родным и близким покойного.

Коллектив Узбекского филиала межотраслевого института повышения квалификации учета и статистики Госкомстата СССР выражает глубокое соболезнование доценту, кандидату экономических наук, заместителю директора по учебно-методической работе З. А. Сайдаминовой по поводу кончины ее отца

**АХМЕДОВА Агзама**

Коллектив Ташкентского института инженеров ирригации и механизации сельского хозяйства выражает искреннее соболезнование доценту кафедры сельскохозяйственной мелиорации и эксплуатации гидромелиоративных систем Ю. Ж. Худаеву и ассистенту кафедры «МРЭМСМ» Н. Ж. Худаеву по поводу смерти их матери

**ХУДАЕВОЙ Ниёзгул.**

Коллектив Ташкентского института инженеров ирригации и механизации сельского хозяйства выражает искреннее соболезнование доценту кафедры механизации, ремонта и эксплуатации мелиоративно-строительных машин Н. М. Махмудову по поводу смерти его матери

**УБАЙДУЛЛАЕВОЙ Орзихон.**

## АФОРИЗМЫ

**Если глаза — зеркало души, то язык — весы разума.**

**Не почитающие ушедших никогда не станут сами почитаемы.**

**Трудолюбивый страдает от недостатка времени, а лодырь — от того, что не знает, куда девать его.**

**У всего есть предел, но разум, мечта и любовь не ведают ни границ, ни препятствий.**

**Твое время — твое сокровище. Потеряешь его — останешься не только нищим, но и глупым.**

**Якубджан ШУКУРОВ.**
**Писатель.**

*Это интересно*

## СОЛНЕЧНЫЙ ТЕОДОЛИТ

Собор Санта Мария дель Фиоре — украшение Флоренции (Италия). Он был возведен в 1420 году. Местность, где построен собор, болотистая: существовала опасность проседания грунта, поэтому зодчий особенно позаботился о фундаменте. А для контроля за устойчивостью здания придумал простое, но очень эффективное устройство. В восьмигранном куполе собора сделано небольшое отверстие, которое пропускает лишь узкий пучок света. На алтаре внизу прикреплена металлическая пластинка с таким расчетом, что пучок падает точно в центре ее только раз в году — 21 июня. Если в день летнего солнцестояния луч «солнечного лазера» отклонится от мишени — значит, здание покосилось и нужно принимать срочные меры. Собор построен прочно — все 560 лет стоит «как вкопанный», о чем свидетельствует безошибочный солнечный теодолит. Впрочем, своеобразное предупреждение древнего зодчего остается в силе, поэтому в последние годы определенные меры приняты: в районе собора движение транспорта запрещено.

## ПОЛОСАТАЯ ТРАВА

**Трава может быть не только зеленой — к такому выводу пришли ученые из института ботаники в Лос-Анджелесе.** Им удалось вывести травяные растения пурпурного, голубого, желтого цвета и даже полосатую траву. По словам очевидца, самая красивая трава — сорта «мелика нутенс». Она зеленая, с ярко-красными кончиками, похожими на цветы.

# КРОССВОРД «ВОКРУГ СВЕТА»

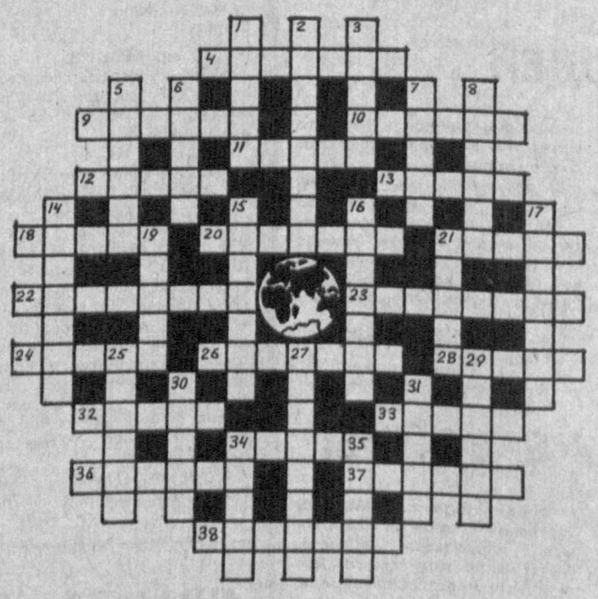

**ПО ГОРИЗОНТАЛИ:**
4. Русский исследователь Центральной Азии и Сибири. 9. Крупнейший из индейских народов США. 10. Река на Ближнем Востоке, впадающая в Мертвое море. 11. Река в Монголии, правый приток Селенги. 12. Горная страна в Средней Азии. 13. Наиболее крупный остров Японского архипелага. 18. Государство на северо-востоке Аравийского полуострова. 20. Город в Армении, горно-климатический и бальнеологический курорт. 21. Пик в Пиренеях. 22. Многокаскадный водопад на реке Ширавати в Индии. 23. Префектура в Японии, на острове Кюсю. 24. Общее название многочисленных в прошлом родственных племен Северного Кавказа. 26. Безводная впадина в Ливийской пустыне. 28. Система озер на юго-востоке Финляндии. 32. Название холмисто-увалистых предгорий Тянь-Шаня. 33. Высокогорное озеро на склонах Малого Кавказа. 34. Город в Северной Италии. 36. Река на северо-востоке СССР. 37. Город на юго-западе Ирана, порт на реке Шатт-эль-Араб. 38. Русский мореплаватель, совершивший три кругосветных плавания, в том числе в экспедиции Ф. Ф. Беллинсгаузена, открывшей Антарктиду.

**ПО ВЕРТИКАЛИ:**
1. Один из крупнейших городов мира. 2. Природная область в центральной части Южной Африки. 3. Русский полярный исследователь XVIII века, проводивший съемку побережья Северного Ледовитого океана. 5. Название каменистых пустынь в Сахаре. 6. Река на западе Китая. 7. Плато в Китае, в излучине реки Хуанхэ. 8. Норвежский исследователь Арктики, первым пересекший Гренландию на лыжах. 14. Парусное судно первой русской кругосветной экспедиции И. Ф. Крузенштерна. 15. Высочайшая горная система земного шара. 16. Народ в Южной Индии (штат Майсур). 17. Пустыня на севере Чили. 19. Река в Грузии. 21. Правый приток Куры. 25. Английский мореплаватель XVI—XVII веков, чьим именем названы река, залив и пролив. 27. Крупнейшее озеро полуострова Индокитай. 29. Центр Хакасии. 30. Левый приток Оби. 31. Штат на юге США. 34. Народ в Кении и Танзании. 35. Река в Польше, правый приток Буга.

Составил К. ИБРАГИМОВ.

**ОТВЕТЫ**

на кроссворд, опубликованный в № за 5 января:

ПО ГОРИЗОНТАЛИ: 1. Байонет. 6. Кашалот. 7. Пловдив. 11. Утюг. 12. Стамуха. 13. Ваза. 16. Опона. 17. Багор. 19. Авизо. 20. Дятел. 21. Аплит. 27. «Мысль». 28. Канон. 29. Леодр. 30. Лира. 31. Антрант. 34. Лоза. 35. Адмирал. 36. Амфибия. 37. Тактика.

ПО ВЕРТИКАЛИ: 2. Апорт. 3. Евлах. 4. Капюшон. 5. Виварий. 8. Купол. 9. Омега. 10. Фасон. 14. Зарядье. 15. Радиола. 17. Брейн. 18. Репин. 22. Эмаль. 23. Эстрада. 24. Антре. 25. Монолит. 26. Архар. 32. Нгала. 33. Комин.

**ИТОГИ**

читательского конкурса по кроссворду в № за 30 декабря: С. Банк, В. Капустянская, И. Каримов, С. Кравченко, Т. Красовская, Ламшины, М. Лобанов, семья Мельник, Д. Рабин, семья Розенберг, В. Самотоенко, С. Сингилеев, В. Усова, Г. Устиненко, В. Храпов, Шмелевы, семья Эмм, Ф. Яковенко, Д. Яркин — 39, А. Вирц, А. Семенов, Р. Шамсутдинов, А. Шестеров — 38, Атаевы, Н. Багманова, А. Пиржанов, Ю. Торочкин — 37, А. Воронов, Н. Лавина, С. Санников, П. Свинарь, А. Сейидов — 36, Абдыевы, Кудряшовы — 35, И. Шабалина — 34, В. Козлов, В. Лобанов, Г. Терентьев — 33, А. Камаров — 32, Е. Жайлаубаев, Л. Косенкова, А. Отаров — 30, В. Медведев — 29, Е. Конищева — 28, А. Пермяков, В. Расторгуева — 27, Х. Халмирзаев — 25, В. Якупова — 22, Д. Тимганов — 19, З. Алексеева — 12, К. Темиртаева — 9.

Итак, последние итоги прошлогоднего конкурса. В следующем «кроссвордном выпуске» мы сообщим нашим читателям, кто же стал победителем в этом марафоне, а также назовем лучших составителей кроссвордов.

Новый год — новый конкурс. Он, как вы видите, идет уже с 5 января. Правила прежние — они устраивают большинство читателей — 1 очко за правильно найденное слово. Только теперь кроссворды будут выходить по средам — оставим субботу лишившимся воскресенья любителям шахматных задач. Поэтому следующая наша встреча — с окончательными итогами — 30 января.


Главный редактор Р. А. САФАРОВ.
Редакционная коллегия: В. Г. АЛТУНИН (зам. главного редактора), В. П. ДЕГТЯРЕВ (ответственный секретарь), Л. Б. КАБИРОВ, С. Ф. СОКОЛОВА, Ю. С. СТЕПАНЕНКО, Г. М. ФИГЛИН, О. Ю. ФИЛИМОНОВ, И. А. ХИСАМОВ, В. В. ШАПОВАЛОВ (зам. главного редактора).

НАШ АДРЕС: 700083, Ташкент, ул. Ленинградская, 32, редакция газеты «Правда Востока».

Отделы: партийной жизни — 33-41-47; советского строительства — 33-43-64; коммунистического воспитания и народного образования — 33-14-75; агропромышленный — 33-16-38; индустриально - экономический — 33-67-56; писем — 33-15-20; культуры — 33-58-90; новостей и спорта — 33-81-29; прием объявлений — 33-81-42.

Собственные корреспонденты: в Андижане — 6-62-00; Бухаре — 3-12-59; Гулистане — 2-07-36; Джизаке — 3-22-72; Карши — 3-25-79; Намангане — 6-54-11; Нукусе — 3-24-18; Самарканде — 33-31-94; Ташкенте — 33-42-92; Термезе — 2-76-92; Ургенче — 6-30-73; Фергане — 6-03-70.

Ордена Трудового Красного Знамени типография издательства ЦК Компартии Узбекистана, 700083, Ташкент, ул. Ленинградская 32.
Способ печати — офсетный, формат $A_2$, объем 2 п. л. Выходит пять раз в неделю.
Время подписания в печать по графику 21.00, номер подписан в 21.00.

Индекс 64572. Заказ 4721. 1 2 3 4 5 6 7 8 9 10 11 12