Газета основана
2 апреля 1917 года

№ 191 (22657)

1 Вторник, октября 1991 года

Цена 8 коп.

ПРАВДА ВОСТОКА

Общественно-политическая газета Республики Узбекистан

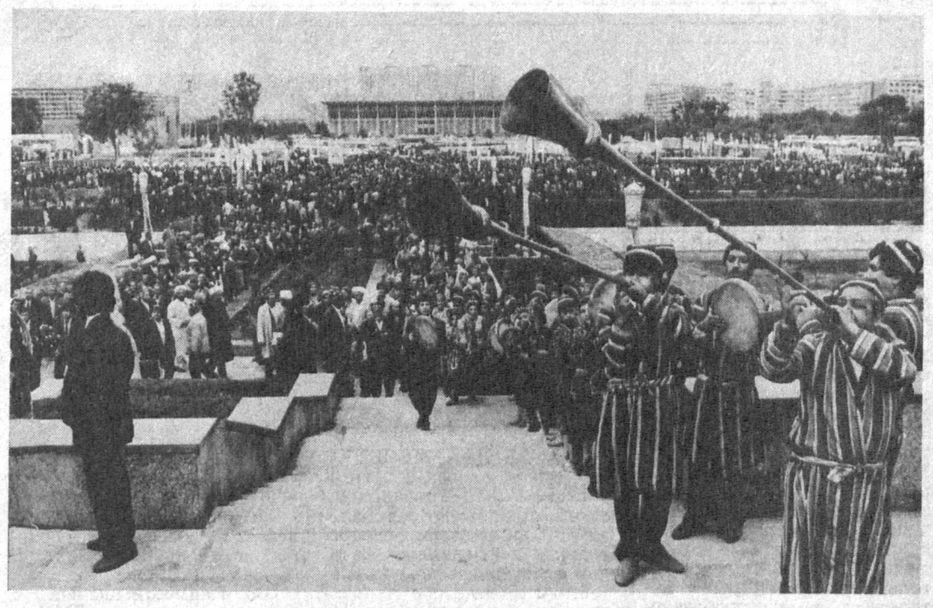

Узбекистан чтит великого поэта

Юбилейные торжества в честь 550-летия великого Низамаддина Мир Алишера Навои, проходящие во всех городах и весях Узбекистана, 28 сентября переместились в национальный парк Узбекистана у ташкентской площади Бешагач.

...Дорожки, освещенные огнями, ведут в тенистый парк. Это своеобразный архитектурный ансамбль. Аллеи, идущие от четырех мостов, поднявшихся над Анхóром, тянутся через благоухающие цветники и зеленые кусты к мраморным лестницам. Они ведут к мемориалу Алишера Навои.

Под куполом, возвышающимся над мраморными колоннами, выросла величественная фигура Навои. При жизни поэт занимался прокладкой арыков, орошением земли. Символизируя эту его деятельность, авторы мемориала — самаркандские скульпторы Э. Алиев, Н. Бандзеладзе, В. Дегтярев — воплотили свой замысел в фонтанах, что открывают путь воде перед изваянием поэта. Мечта мастера слова о добрых делах для людей, о свободе народа здесь становится явью.

С первыми рассветными лучами ташкентцы пришли к мемориалу любимого поэта, что вырос над озером. Пришли, чтобы почтить его память. Здесь собрались и зарубежные гости, жители многих городов и кишлаков нашего края.

Утреннюю тишину нарушила призывная музыка карнаев и сурнаев. Звучали мелодия за мелодией. Любимые народом артисты исполняли песни на знаменитые стихи великого поэта.

Яства, украсившие богатые дастарханы, свидетельствовали о традиционном узбекском гостеприимстве. В больших казанах дымился плов, рядом кипели самовары. В парке, согласно узбекскому обычаю, для людей подавалось угощение. Затем началось народное гулянье.

На церемонию открытия парка и мемориала прибыли Президент Республики Узбекистан И. А. Каримов, Председатель Верховного Совета республики Ш. Юлдашев, вице-президент республики Ш. Р. Мирсаидов, члены Президентского совета, заместители председателя Кабинета министров, другие официальные лица.

Тысячи людей собрались на торжественный митинг. Его открыл председатель Ташгорсовета А. Фазылбеков. Президент Республики Узбекистан разрезал алую ленту. Спадает белое покрывало, и взору собравшихся открывается воплощенный в камне образ великого Алишера Навои. Затем И. А. Каримов выступил с речью.

Участники митинга — ученые-навоиведы, зарубежные соотечественники — говорили о бесценном наследии поэта, о его заслугах в совершенствовании духовного мира человечества. К подножию памятника возложены венки. Президент Республики Узбекистан И. А. Каримов посадил в парке молодую чинару.

П. НИШАНОВ.
Корр. УзТАГ.

Фото Р. ДЖУМАНИЯЗОВА и А. ГОРОКРИКА (УзТАГ).

Внеочередная сессия Верховного Совета Республики Узбекистан

ИНФОРМАЦИОННОЕ СООБЩЕНИЕ

30 сентября в Ташкенте состоялась VII внеочередная сессия Верховного Совета Республики Узбекистан. Заседание открыл Председатель Верховного Совета **Ш. М. Юлдашев.**

Минутой молчания депутаты почтили память умершего народного депутата республики О. Махмудова.

Затем были избраны рабочие органы сессии. Депутаты утвердили повестку дня. В нее включены следующие вопросы:

— о кандидатурах народных депутатов СССР и народных депутатов Республики Узбекистан, делегируемых в состав палат Верховного Совета СССР от Республики Узбекистан;

— о проекте Закона Республики Узбекистан «О выборах Президента Республики Узбекистан»;

— о проекте Закона Республики Узбекистан «О придании статуса конституционного Закону Республики Узбекистан «Об основах государственной независимости Республики Узбекистан»;

— об утверждении Указов Президента Республики Узбекистан;

— о председателе правления Государственного банка Республики Узбекистан;

— о признании независимости Литовской Республики, Латвийской Республики и Эстонской Республики и об обращениях Верховного Совета Республики Узбекистан к Верховным Советам этих республик;

— о проекте Закона Республики Узбекистан «О внесении изменений в Конституцию (Основной Закон) Узбекской ССР»;

— об обращении XXIII чрезвычайного съезда Компартии Узбекистана к Верховному Совету Республики Узбекистан;

— о Декларации прав и свобод человека, принятой V Съездом народных депутатов СССР.

По первому вопросу развернулась оживленная дискуссия. Было внесено предложение создать согласительную комиссию, которая бы учла все предложения депутатов по кандидатурам в состав палат Верховного Совета СССР.

С докладом о проекте Закона Республики Узбекистан «О выборах Президента Республики Узбекистан» выступил председатель Комитета по вопросам законодательства, законности и правопорядка **Э. Х. Халилов.**

В прениях по докладу выступили народные депутаты **С. Мадаминов (Мухаммад Салих), Э. Т. Шайхов, К. А. Махмудов, П. Хабибуллаев, А. Аскаров, А. Умирзаков, Н. К. Холбутаев, Т. Р. Мирзаев, Ю. Э. Бурхонов.**

Решено опубликовать проект законопроекта в печати для всенародного обсуждения, затем доработать и вынести на обсуждение Верховного Совета Республики Узбекистан с учетом мнений избирателей.

От имени согласительной комиссии выступил депутат **П. Кадыров.** Он проинформировал депутатов о результатах работы по подготовке предложений по кандидатурам в состав палат Верховного Совета СССР.

Верховный Совет утвердил кандидатуры народных депутатов СССР, избранных от Республики Узбекистан, и народных депутатов Республики Узбекистан в состав Совета республик и рекомендовал кандидатуры в состав Совета Союза Верховного Совета СССР.

Верховный Совет принял Закон о придании статуса конституционного Закону Республики Узбекистан «Об основах государственной независимости Республики Узбекистан».

На сессии председателем правления Государственного банка Республики Узбекистан утвержден Ф. М. Муллажанов.

Верховный Совет Республики Узбекистан признал независимость Литовской, Латвийской и Эстонской республик. Принято обращение к Верховным Советам этих республик.

Верховным Советом принят Закон «О внесении изменений в Конституцию (Основной Закон) Республики Узбекистан».

Депутаты приняли постановление по обращению чрезвычайного XXIII съезда Компартии Узбекистана к Верховному Совету.

Верховный Совет утвердил Указы Президента Республики Узбекистан.

Верховный Совет ратифицировал Декларацию прав и свобод человека, принятую V Съездом народных депутатов СССР.

На сессии заслушана информация председателя Верховного суда Республики Узбекистан У. К. Мингбаева о результатах рассмотрения в Верховном суде кассационной жалобы Ш. Рузимурадова.

С информацией по подготовке государственных символов республики выступил председатель экспертной группы Конституционной комиссии Республики Узбекистан **М. С. Салахитдинов.** Верховный Совет принял новый Государственный флаг Республики Узбекистан.

Сессия рассмотрела вопрос о соотечественниках, проживающих за рубежом, о создании условий для более полного их участия в жизни республики. Подготовка соответствующего документа к очередной сессии поручена Комитету по народному образованию, науке и культуре.

На сессии выступил Президент Республики Узбекистан **И. А. Каримов.**

На этом VII внеочередная сессия Верховного Совета республики завершила свою работу.

НИЗКИЙ ПОКЛОН ТЕБЕ, НЕЗАБВЕННЫЙ МИР АЛИШЕР

Венцом празднеств, которые проходят на узбекской земле и за ее пределами в рамках объявленного Года Алишера Навои, стал торжественный вечер во Дворце дружбы народов СССР.

В убранство самого большого в Средней Азии концертного зала вписалось красочное оформление, навеянное юбилейной темой. В центре сцены возвышался портрет основоположника узбекской литературы, который обрамляет лавровая ветвь с цифрой «550».

Вступительным словом вечер открыл Председатель Верховного Совета Республики Узбекистан Ш. М. Юлдашев. Он напомнил о самых крупных событиях, предшествовавших этой главной встрече, — научных конференциях, литературных вечерах, выставках изобразительного искусства, новых театральных постановках, кинофильмах, подготовке и выпуске около ста изданий, популяризации творчества поэта на страницах печати, радио и телевидении, праздновании в других республиках и за рубежом.

Затем состоялось вручение учрежденных впервые Государственных премий Узбекистана имени Навои в области литературы, искусства и архитектуры. Эту почетную миссию выполнил Президент Узбекистана

(Окончание на 2-й стр.)

«ПУСТЬ ПОДДЕРЖИТ НАС ДУХ НАВОИ»

Выступление Президента Республики Узбекистан И. А. Каримова

Дорогие земляки!

Гости, прибывшие из далеких и близких краев!

Уважаемые друзья!

Прежде всего разрешите выразить вам искреннюю благодарность за участие в днях нашего великого предка, нашей национальной гордости, гениального мыслителя и поэта Мир Алишера Навои, за то, что разделили с нами радость этого большого праздника!

Вот уже почти год в Узбекистане, во всей Средней Азии продолжаются различные мероприятия и торжества, посвященные 550-летию Алишера Навои. Эта дата отмечается всеми народами Востока.

Этот юбилей, этот праздник еще раз возвеличивает наше достоинство. Этот праздник украсил и расцветил жизнь нашего народа, народа Узбекистана.

1991 год, объявленный Годом Алишера Навои, стал благоприятным для истории нашего края, он останется незабываемой для нее датой. В этом году свершилась вековая мечта нашего народа. Узбекистан объявлен независимой республикой и теперь станет сам решать свою судьбу.

От имени руководства республики, от себя лично я от чистого сердца поздравляю вас, всех граждан Узбекистана, всех соотечественников с этим двойным праздником и желаю всем вам здоровья, сил, энергии, успехов в жизни. Желаю во всех ваших делах и достижениях истинной независимости в нашем крае!

Наша история, наша сегодняшняя жизнь показывают, что путь к свободе и независимости бывает очень сложным и тяжелым. И нам еще придется пройти немало испытаний.

Начиная с наших первых шагов по пути независимости в адрес Узбекистана, его руководства и его политиков раздаются и с каждым днем усиливаются всевозможные упреки, предпринимаются попытки ставить заслоны взятому нами курсу.

Конечно, мы хорошо понимаем, что никто добровольно не хочет выпустить из рук такой богатый край с его трудолюбивым народом, который доныне находился на положении колонии. И кое-кто будет стремиться всеми силами удержать и сохранить его в своих руках. Колониальная политика умирает нелегко. Об этом мы все должны хорошо помнить.

Так давайте же перед образом нашего великого предка, который всегда звал народ к единению, дружбе и состраданию, дадим слово друг другу: будем вместе, как одна душа, в борьбе за свободу и независимость, за реализацию этой благородной цели! Никогда не свернем с избранного нами пути!

Никакая сила не может нас победить, если наш народ сплотится, если он будет един в своей воле и желаниях. Это мы все должны хорошо помнить.

Дорогие друзья!

Сегодня мы становимся свидетелями незабываемого исторического события. Мы участвуем в торжествах в связи с открытием в столице независимого Узбекистана — дорогом и родимом Ташкенте — памятника Низамаддину Мир Алишеру Навои и большого национального парка.

Пользуясь случаем, разрешите от вашего имени, дорогие друзья, поздравить и поблагодарить скульпторов, архитекторов и строителей, всех тружеников, создавших памятник Алишеру Навои, который станет подлинным украшением этого парка! Действительно, наши строители плодотворно потрудились, всего за 4 - 5 месяцев они выполнили работу четырех - пяти лет.

Алишер Навои мечтал видеть свой край утопающим в зеленых парках, он писал в своих стихах о таком парке, где все люди будут друг другу друзьями и желанными гостями. Он призывал людей быть друг к другу добрыми и милосердными, ценить жизнь и дружбу.

Я надеюсь, что памятник Навои и национальный парк станут одним из основных и прекраснейших достопримечательностей нашего города, всего родного края.

И еще я надеюсь, что этот парк станет на многие годы и века местом больших народных торжеств, любимым местом отдыха и для молодых, и для пожилых, что здесь они обретут душевный покой, а поэты будут черпать вдохновение.

Дорогие друзья, соотечественники!

Дорогие гости нашего края!

Уважаемые поклонники Алишера Навои!

Низко преклоняясь сегодня перед духом нашего гениального предка, мы надеемся, что возрадуются души всех великих людей, живших до него и после него.

У народа, который чтит свою историю и предков, должно быть светлое будущее. Мы верим, что и наш Узбекистан в скором времени займет достойное место в мировом содружестве. И тогда, безусловно, великое имя Алишера Навои будет служить нам духовной поддержкой.

Пусть этот памятник, этот прекрасный парк принесут всем нам много радостей, дорогие друзья!

Пусть парк будет цветущим и прекрасным, любимым и почитаемым, как священное имя великого гения узбекского народа — Алишера Навои.

Постановление Кабинета министров при Президенте Республики Узбекистан

ОБ ОСВОБОЖДЕНИИ КОЛХОЗОВ, СОВХОЗОВ И ДРУГИХ СЕЛЬСКОХОЗЯЙСТВЕННЫХ ПРЕДПРИЯТИЙ ОТ УПЛАТЫ В БЮДЖЕТ НАЛОГА С ПРИБЫЛИ И 11-ПРОЦЕНТНЫХ ОТЧИСЛЕНИЙ ОТ ФОНДА ОПЛАТЫ ТРУДА

В целях компенсации дополнительных затрат в связи с реформой цен Кабинет министров постановляет:

освободить колхозы (включая рыболовецкие), совхозы и другие сельскохозяйственные предприятия от уплаты в бюджет в 1991 году налога с прибыли и с 1 октября 1991 г. 11-процентных отчислений от фонда оплаты труда.

Председатель Кабинета министров
И. КАРИМОВ.
29 сентября 1991 г.
г. Ташкент.

(Комментарий публикуется на 2-й стр.)

Прием министра обороны Малайзии

Во время приема.

Фото Р. НУРИТДИНОВА (УзТАГ).

Президент Республики Узбекистан И. А. Каримов 29 сентября принял министра обороны Федерации Малайзия Мохаммада Наджиба Абдулу Разака.

В ходе беседы отмечалось, что Узбекистан выступает за единое экономическое пространство в СССР, скорейшее подписание экономического договора. Для согласованности действий с военными в республике создано Министерство по делам обороны.

Подчеркивалось, что Республика Узбекистан располагает необходимыми природными, сырьевыми и иными возможностями для развития торгово-экономических связей с иностранными государствами. Принятие независимости позволит активней налаживать прямые экономические и культурные отношения. Развивая торговые контакты, правительство Узбекистана исходит из стремления повышать благосостояние народа.

Министр обороны Малайзии поблагодарил за теплый прием. Он также уделил внимание развитию двусторонних экономических и культурных связей. Министр высоко оценил торжественные мероприятия по случаю празднования юбилея Алишера Навои.

С обеих сторон были подняты вопросы возможностей создания торговых домов, развития туризма, культурного обмена.

В беседе приняли участие представитель Министерства обороны СССР генерал армии В. М. Шабанов, советник Президента Республики Узбекистан Т. А. Алимов, министр по делам обороны Республики Узбекистан Р. У. Ахмедов, командующий войсками Краснознаменного Туркестанского военного округа И. В. Фуженко.

С малазийской стороны в беседе участвовали начальник штаба вооруженных сил Малайзии Абдул Рахман, Чрезвычайный и Полномочный Посол Малайзии в СССР Мохамед Харун, заместитель начальника канцелярии премьер-министра Малайзии Дато Захирид, начальник управления военной политики министерства обороны Малайзии Ситти Азизи.

(УзТАГ).

ПРЕЗИДЕНТ СССР О ПОЛОЖЕНИИ В СТРАНЕ

Беседу Президента СССР со своим корреспондентом передало в вечерней программе 28 сентября Центральное телевидение. Ниже следует текст этой беседы:

Корреспондент: Михаил Сергеевич, учитывая суверенитеты республик, можно сказать, что в стране сложилась ситуация многовластия. В этой ситуации какой реальной властью обладает Президент СССР и каковы возможности влияния центра на управление экономикой?

М. С. Горбачев: Я в связи с этим прежде всего думаю о Госсовете, где взаимодействует Президент страны и президенты или Председатели Верховных Советов республик. Этот орган наделен правом принимать решения по всем критическим вопросам внутренней и внешней политики.

В этом смысле его поручения и решения, принятые Госсоветом, уже вывели нас на то, что завершен первый этап подготовки экономического договора. И 3 октября председатели республик съедутся для того, чтобы его подготовить окончательно к подписанию. Вот вам уже первый результат. А это ведь важнейший.

Корр.: Можно сразу конкретный вопрос? Как Вы рассчитываете, когда он будет все-таки подписан?

— Экономический договор?

Корр.: Да.

М. С. Горбачев: Я думаю, что это должно состояться в первой декаде октября. Кстати, мы имеем в виду с тем, чтобы подчеркнуть еще раз, что союзные структуры власти отличаются от прошлых прежде всего тем, что объединяют силы республик. Но и ввести такую традицию. Важные документы и, может, встречи поочередно проводить в столицах республик. Наверное, этот договор мы подпишем в Алма-Ате.

Корр.: Следующий вопрос. Страна в состоянии серьезного гражданского конфликта, который, к сожалению, имеет тенденцию к усугублению. Какова президентская программа стабилизации этой ситуации?

М. С. Горбачев: Я точно так же переживаю, как и все, эту ситуацию. В связи с этим мы все же намерены действовать, сочетая вот эти вопросы большого масштаба, договор один — Союзный договор, договор другой — экономический, а в экономическом союзе объединять усилия республик и снимать напряжение в обществе. И кроме того, меры политического и правового характера просто по снятию напряженности. Вот в рамках этого процесса мы условились с руководителями России и Казахстана, правда, это было еще до августовских событий, подключиться к конфликту, который имел длительный и такой болезненный характер — вокруг Нагорного Карабаха.

Самое главное сейчас, надо во всех регионах, знаете, все же идти к решению самых трудных вопросов. Особенно там, где идет вопрос о власти, о перегруппировке политических сил, все-таки путем законным, конституционным.

Корр.: И последний вопрос. Создан Политический консультативный совет при Президенте, в который вошли очень известные у нас люди, и создан совет предпринимательский. Какую реальную помощь Вы ждете от этих советов?

М. С. Горбачев: Консультативный политический совет — это возможность Президенту постоянно, на регулярной основе советоваться с людьми, которые могут, принеся свой опыт и знания, свое видение, помочь Президенту выйти на правильное понимание и оценку ситуации и выработку правильных решений. Избежать ошибок.

Корр.: И оказывать определенное влияние на общество силой своего авторитета.

М. С. Горбачев: Безусловно. Я на днях говорил, что я имею в виду создать два совета при Президенте. И причем это общественный совет. Это совет, связанный с поддержкой и содействием предпринимательству. Здесь, в этом совете, представлены как бы все секторы экономики, все формы предпринимательства. Вот это важно.

Но я еще имею в виду, что обязательно должен быть при Президенте, как я уже сказал, совет по земельной реформе. И это тоже исходит от самих представителей аграрного сектора.

Корр.: Огромное спасибо Вам за интервью.

(ТАСС).

ВРЕМЯ ПОКАЖЕТ...

Так хотелось бы ответить на вопрос о значении для всей социальной атмосферы чрезвычайного XXIII съезда Компартии Узбекистана. Однако уже сегодня можно сказать, что с его окончанием в республике закатилась эпоха политического инфантилизма, взлелеянного КПСС. Проигнорировав протесты рядовых коммунистов, партийная верхушка в лице делегатов впервые приняла решение, объективно совпадающее не только с ее личными интересами, но и с требованиями, остро поставленными сегодняшним днем. На жертвенный алтарь брошены «святая» идея, рядовые члены партии и аппарат, а дарственной благодатью стало сохранение власти.

Теперь остается ждать, что получится в результате такого поступка.

Возможно, время отвергнет его, расценив, как изощренный маневр в минуты опасности. Но столь же возможно, что благодаря XXIII съезду республика вступит в новое политическое измерение.

Уже сегодня ясно, что со сцены уходит спрут, железными щупальцами сдавливавший общество, личность, экономику и духовность. Но на тот же помост взбирается новая сила, мощность политического гипноза которой пока неизвестна.

Народно-демократическая партия Узбекистана собирается отринуть классовые интересы и в качестве приоритетов взять общегуманистические идеалы. Одно только это перечеркивает стремление инициаторов сделать ее политической правопреемницей коммунистической партии.

Политические конспекты

Тогда возникает опасность, что новая партия встанет в один ряд с теми 52 народными партиями мира, которые в политические программы записали задачи религиозной или национальной консолидации общества.

Если это случится, прервется историческая попытка сблизить с помощью нашей республики мироощущения Востока и Запада. Республика вернется в лоно восточной цивилизации с вытекающими отсюда последствиями социального, экономического, религиозного и национального характера.

Если этого не произойдет, а новая партия сосредоточит усилия на общедемократических процессах, выбрав парламентские формы работы, то Узбекистан действительно ожидает и политический, и экономический ренессанс, подобный ренессансу, который переживает сегодня, к примеру, Турция.

Хуже всего, если решение о прекращении деятельности компартии и создание на ее основе принципиально новой политической силы окажется наибанальнейшей сменой вывески. Тогда неизбежна расконсервация командно-бюрократической системы и авторитаризма. А социальная апатия сегодня достигла предела, за которым к прыжку готовится социальная агрессивность...

У народно-демократической партии будет еще одна проблема — членство. То, что в нее может не войти определенное количество членов КПСС, — вполне вероятно. Часть ветеранов, например, стойкие коммунисты.

Но есть и другое обстоятельство — указы о департизации. В одном лишь Ташкенте в соответствии с ними будут распущены организации, охватывающие около 35 тысяч коммунистов. Все ли они перерегистрируются и пожелают встать на учет по абстрактному месту жительства?

Новая партия. Какой она будет? Куда она поведет? Станет ли «карманной» или солидной политической силой, способной повести за собой людей к прогрессу? Будет ли орденом меченосцев или вберет в себя истинно демократические приемы, политическую энергию прогрессивных сил республики?

Снова ответим — покажет время.

С. ФАТЫХОВ.

Дивиденды предприимчивости

Фоторепортаж

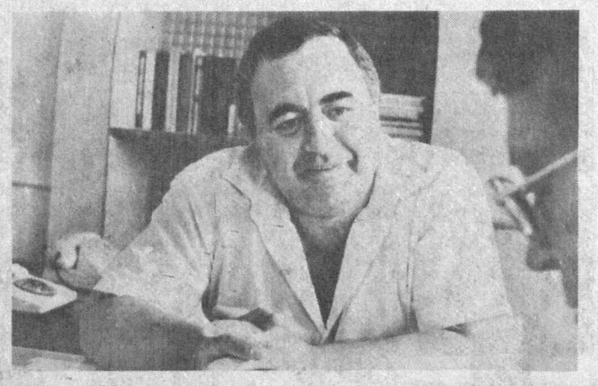

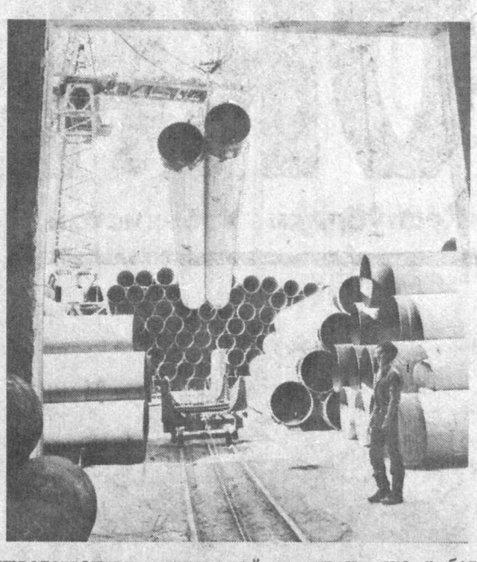

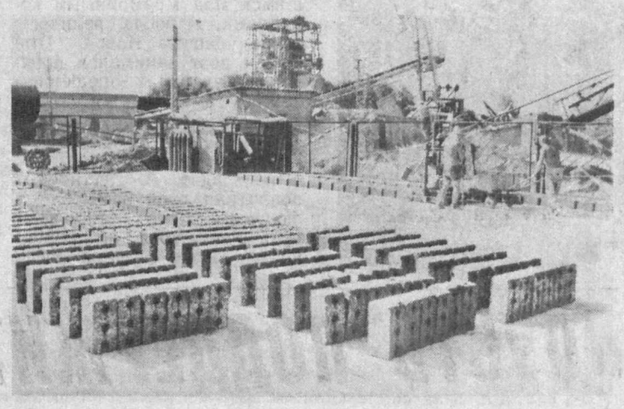

За семь месяцев года подразделениями объединения «Узтрансспецстрой» проложено без малого 400 километров водопроводных и специализированных коммуникационных сетей, 12 километров подъездных железнодорожных путей многопрофильного назначения, обустроено более двух миллионов квадратных метров производственной площади промпредприятий. Всего выполнено работ на 57 миллионов рублей.

— Единственный показатель успешной работы 14 передвижных механизированных колонн и четырех строительных спецуправлений, входящих в состав объединения, — прибыль, полученная от всех видов хозяйственной деятельности, — говорит главный инженер «Узтрансспецстроя» Ремзи Фемиевич Хаваджи. — Никакие другие цифры по отчетным данным не проходят и в расчет при подведении итогов не принимаются. Работа наших подразделений никакими другими условиями, кроме оговоренных в арендном договоре, не регламентируется. Десятилетия утопических экспериментов в капитальном строительстве привели нас именно к такой форме управления, взаимоотношений между отраслевыми партнерами. Любые другие из тех, что мы пытались внедрить, доказали свою несостоятельность...

Можно сомневаться в объективности точки зрения Хаваджи в этом вопросе, но ведь в системе Минстроя он уже более полутора десятков лет, начинал с рабочего. Со всеми тонкостями и проблемами в капитальном строительстве знаком не понаслышке.

Итак, прибыль. По итогам прошлого года объединение вышло на рубеж двух с лишним миллионов рублей. Это значительно больше, чем в прошлые годы. За счет чего рост?

Во взаимоотношениях с подведомственными ПМК и спецуправлениями объединение постепенно ослабляло административно-командную «хватку» и в конце концов из руководящего органа превратилось в равноправного партнера. «Узтрансспецстрой», как заинтересованный в обоюдной выгоде «брокер», обеспечивает управления и мехколонны прибыльными заказами. Таким образом обеспечивает дивидендами и себя, и своих субподрядчиков. А недостатка в заказах нет — специализированные ПМК объединения владеют, по сути, монопольным «ноу-хау» на сооружение для предприятий на всей территории республики водопроводных и канализационных сетей, строительство подъездных железнодорожных путей, подготовку под капитальное строительство производственных территорий.

С развитием инициативы и предприимчивости в объединении задумались и о том, как облегчить жизнь трудовым коллективам по части чисто бытовых, житейских проблем. Начали с малого — организовали на территории входящего в объединение Куйлюкского асфальтобетонного завода небольшое тепличное хозяйство. Первый же «урожай» — несколько тысяч гвоздик — с выгодой реализовали своим же работникам. Даже несмотря на символическую цену. «Объем производства» со временем увеличили настолько, что появилась возможность прибыльно торговать цветами на стороне.

Открыли малое предприятие по производству шлакоблоков. Сняли таким образом проблему дефицитнейшего стройматериала. Есть из чего строить — начали сооружение фермы для разведения нутрий. Дело обещает большие выгоды.

Арендовали в Бекабадском районе 200 гектаров неудобий. Около 20 гектаров уже освоили, засеяли бахчевыми, сняли первый урожай и в считанные дни реализовали дыни и арбузы в трудовых коллективах. Здесь же, на бросовых арендных землях, начали возведение коровника, птичника, свинофермы. На неудобьях кормов для животноводческой отрасли много не добудешь — заключили договор о сотрудничестве с объединением «Узпищепромтранс». Обеспечили таким образом надежные тылы для развивающегося подхоза.

Словом, считать деньги и рассчитывать выгоду, не сиюминутную, но в перспективе, в объединении научились. Причем считают не только те деньги, что в карманах рабочих спецовок и на счетах в банке, но и те, что помогут избавиться владельцам этих спецовок от многих житейских проблем. Связанных, например, со здоровьем детей. Одна из последних, как считают здесь, «деловых операций» — финансирование (на паях с другими предприятиями района) строительства детской поликлиники на 250 посещений. На это в «Узтрансспецстрое» не поскупились выложить полмиллиона рублей. Но уверены, что жалеть об этом не придется.

А. КРИВЦОВ.

НА СНИМКАХ: главный инженер объединения Р. Хаваджи; на участке готовой продукции малого предприятия «Строитель»; цех гидроизоляции Куйлюкского АБЗ; в «тепличном» цехе объединения лето — круглый год.

Фото О. ШЕМАКОВА.

НИЗКИЙ ПОКЛОН ТЕБЕ, НЕЗАБВЕННЫЙ МИР АЛИШЕР

[Окончание. Начало на 1-й стр.]

И. А. Каримов. Награды, присужденные посмертно репрессированным в прошлом писателям, получили их близкие родственники — сын Абдуллы Кадыри Маъсуд Абдуллаев, сестра Чулпана — 85-летняя Фойикаоя, дочь Фитрата — Севара Караматходжаева.

Не смог на такую торжественную церемонию прилететь из Индии видный поэт и переводчик на урду Манзар Салим — первый иностранный гражданин, удостоенный премии имени Навои. Получить его награду на сцену поднялись сын Мухандис Ходжа Ахмад Осиф и Генеральный консул Республики Индия в Ташкенте Ашок Мукерджи.

После этой волнующей церемонии слово для доклада было предоставлено народному поэту Узбекистана Абдулле Арипову. В начале выступления о жизни и творчестве великого классика оратор прочитал свои новые поэтические посвящения замечательному гению Востока.

Отмечалось, что Алишер Навои по праву считается родоначальником узбекской литературы. Гуманист, обличитель деспотизма и насилия, певец свободной человеческой личности, он создал произведения, которые и спустя столетия считаются шедеврами. Алишер Навои поднимал литературу и культуру узбекского народа на уровень мировой литературы и философской мысли. Подчеркивалось, что именно Навои принадлежит великая роль в придании более высокого статуса тюркскому языку. Мир образов и чувств несравненного Навои одухотворил всю последующую узбекскую литературу, оказал большое влияние и на другие тюркоязычные литературы.

После доклада слово взяли гости юбилейных торжеств.

Обратившись на узбекском языке к залу, известная переводчица, генеральный директор департамента Литвы Галина Кобецкайте сообщила, что испытывает огромное почтение перед узбекской литературой, у истоков которой стоял великий Навои. Она сама, в частности, перевела около двадцати книг, в том числе произведения Гафура Гуляма, Адыла Якубова, Пиримкула Кадырова, Ульмаса Умарбекова. Рассказав о первых переводах стихотворений Алишера Навои на литовский язык, оратор назвала имена В. Миколайтиса-Путинаса, познакомившего свой народ с поэмой «Семь планет», А. Сничдиса, переведшего на литовский главы из «Хамсы», а также поведала об исследованиях творчества литовского классика К. Донелайтиса и А. Навои. В заключение она прочитала сонет «Навои» В. Миколайтиса-Путинаса.

Величие Навои не требует много слов, тем более сам поэт призывал говорить кратко. С таким вступлением к микрофону подошел известный переводчик из Санкт-Петербурга Сергей Иванов. Прочитав одну газель на узбекском языке, он посвятил выступление первым переводам узбекского классика на русский язык и его газелям, вдохновившим русских поэтов на творческие поиски.

Отметив, какое огромное влияние оказал родоначальник узбекской литературы на казахских мастеров слова, президент Академии наук Казахстана Абдилдин Джабайхан указал, что, чем больше они обращались к лирике и поэмам Навои, тем больше оставались глубоко национальными писателями, неразрывно связанными с корнями казахской литературы. Он преподнес в дар двадцатитомник произведений казахского классика Мухтара Ауэзова и большую керамическую вазу.

Со своими переводами познакомил украинский поэт Грицко Халиманенко, вместе с поэтами из разных уголков страны принимавший участие в юбилейном издании «Венок газелей Навои».

Многогранная духовная жизнь туркменского народа неразрывно связана с творчеством корифея узбекской классической литературы XV века. Эта связь началась еще при его жизни и продолжается по сей день. Подтверждением тому могут служить и строки самого поэта, и огромное количество нашего национального фольклора, заметил директор Института литературы имени Махтумкули Академии наук Туркмении Ашир Оразов. Добавлением к сказанному прозвучало пение бахши из Ашхабада, исполнившего отрывки из знаменитой туркменской музыкальной системы «Лад Навои».

Профессор из Баку Джанат Нагиева, первый секретарь посла Ирана в СССР Хусаин Интизори, первый секретарь правления Союза писателей Кыргызстана Асан Жакшилыков, заместитель премьер-министра Таджикистана Хабиб Саидмурадов, ректор Литературного института Евгений Сидоров из Москвы в своих выступлениях подчеркивали непреходящий интерес к творчеству Алишера Навои, в котором новые и новые поколения будут черпать уроки мудрости, человеколюбия, высокой культуры. Они указывали на неоценимое значение творческого наследия поэта, мыслителя, государственного деятеля не только для узбекского языка и литературы, но и в целом для культуры других народов.

Заключительным аккордом торжественного вечера стал большой праздничный концерт, в котором приняли участие мастера искусств Узбекистана.

На торжественном вечере присутствовали Президент Республики Узбекистан И. А. Каримов, вице-президент Республики Ш. Р. Мирсаидов, другие официальные лица.

Э. ТУХВАТУЛЛИНА.
Корр. УзТАГ.

Фото Р. ДЖУМАНИЯЗОВА (УзТАГ).

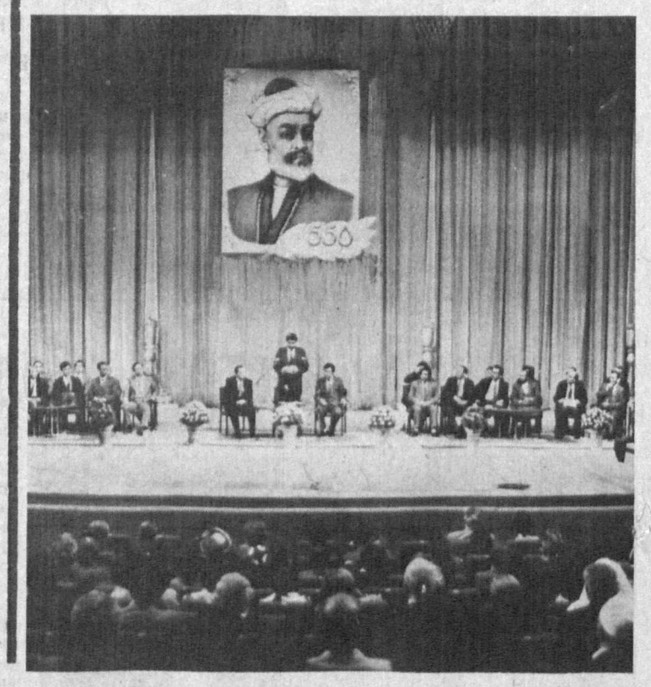

События дня

● Указом Президента СССР при Президенте СССР создан Комитет по делам военнослужащих и членов их семей. Председателем назначен А. А. Алексеев.

● Президент СССР М. С. Горбачев дал 28 сентября интервью Центральному телевидению в связи с инициативой президента США Джорджа Буша по вопросам ядерного разоружения.

● Всесоюзный Ленинский Коммунистический Союз Молодежи, созданный в 1918 году, прекратил существование. На XXII чрезвычайном съезде ВЛКСМ принято решение о завершении политической роли комсомола как федерации коммунистических союзов молодежи, о прекращении деятельности центральных выборных органов ВЛКСМ.

● Завершилась поездка заместителя министра иностранных дел РСФСР Георгия Кунадзе по южным Курильским островам, на которые Япония имеет территориальные претензии. Председатель Сахалинского облисполкома Валентин Федоров оценил поездку российского дипломата как «идеологическую подготовку к сдаче части островов Японии».

● В Тбилиси поздним субботним вечером была неожиданно прервана пресс-конференция бывшего премьер-министра Грузии Тенгиза Сигуа. Причиной стала сильная перестрелка у здания Гостелерадиодепартамента республики, в котором находится штаб-квартира демократических оппозиционных сил.

● В ночь с субботы на воскресенье в районе Дубоссар сотрудниками Министерства внутренних дел Молдовы был задержан и доставлен в Кишинев народный депутат СССР и РСФСР Николай Травкин. На состоявшейся ночью в МВД республики встрече с журналистами он заявил, что прибыл в Молдову для участия в состоявшейся в Тирасполе учредительной конференции демократической партии Приднестровья, а также встречи с жителями региона. Однако после выезда из Дубоссар автомобиль, предоставленный ему местными военными, был остановлен.

● В конце этой недели состоится заседание Балтийского совета, где продолжится обсуждение проблем, затронутых во время встречи глав парламентов Латвии и Литвы. Обе стороны договорились о полном восстановлении дипломатических отношений между Латвией и Литвой.

(По сообщениям корреспондентов ТАСС 28 и 29 сентября).

«ДУСТЛИК» ИЗ БРАТСКА

В виноградарском совхозе «60 лет Октября» Ромитанского района Бухарской области на долевых началах с Братским алюминиевым заводом построен винодельческий завод.

Директор совхоза Фархад Латыпов и директор Братского завода Борис Громов стали сопредседателями нового совместного предприятия «Дустлик». Причем братчане перечислили на эти цели в ромитанское хозяйство три миллиона рублей, полтора миллиона из которых силами МПМК-193 треста № 1 «Бухарагрострой» уже освоены.

Только в этом году рабочим завода из совхоза поступят две тысячи тонн свежего винограда (половина из которых уже доставлена по назначению) и полторы тысячи тонн виноматериала.

В перспективе на базе винзавода будут выпускаться такие известные марочные вина, как «Бешты», «Буаки», «Алеатико» и другие, а также консервированные соки, лимонад, фруктовые напитки, часть из которых поступит и жителям Бухарской области.

Кроме того, на базе совхоза будет возведен крупный консервный цех на пять миллионов условных банок в год. Здесь будут производиться консервы тридцати наименований. Как подчеркнул директор совхоза: «Будем консервировать все, что произрастает на нашей земле».

Вот так, на взаимовыгодной основе сотрудничают наши земляки и рабочие крупного российского завода, помогают друг другу решать продовольственные проблемы.

С. АХМЕДОВА.
Бухарская область.

Индия–Узбекистан: грани сотрудничества

НИРУПАМ СЕН:

«Экспортировать не сырье—изделия»

В рамках мероприятий, связанных с открытием торговой выставки, в Ташкенте находилась правительственная делегация Республики Индия. В ее составе был министр экономики Нирупам Сен. С ним беседовал корреспондент «Правды Востока».

— Советский Союз — давний и надежный партнер моей страны, — сказал Н. Сен. — Что касается взаимоотношений с Узбекистаном, то прямых контактов у нас до провозглашения его экономической самостоятельности не было. Правда, определенные попытки делались. Так, в июле прошлого года, во время пребывания в Ташкенте премьер-министра Индии, имелась возможность к взаимной выгоде реализовать на индийском потребительском рынке большие партии ваших сухофруктов, а также бахчевой продукции. Однако «проработка» вопроса с Москвой шла так долго, что время было упущено...

В этой связи, думается, теперь для реализации заключенного во время визита в Индию Президента И. Каримова экономического соглашения должны быть выработаны принципиально новые подходы в торговле. Они должны основываться, по нашему мнению, на клиринговых взаимоотношениях. Вскоре в Узбекистан прибудет авторитетная группа индийских коммерсантов, которые примут участие в подготовке обстоятельного документа на этот счет.

Время уже вносит свои положительные коррективы, которые могут хорошо сказаться на двусторонних экономических отношениях. В частности, с вашей стороны упростили, и существенно, процедуру заключения контрактов, организации совместных предприятий.

— Не могли бы вы назвать, какие из них будут созданы в первую очередь?

— Можно говорить об индийско-узбекистанских заводах по выпуску велосипедов, детских колясок, моющихся обоев, цемента, а также производства по изготовлению ювелирных изделий. Возможно, что будущей весной ташкентцы, жители других городов смогут узнать вкус индийского мороженого.

— Какие приоритеты в этом направлении должны быть реализованы в ближайшей перспективе?

— Экономической независимости невозможно добиться, экспортируя сырье, а не изделия. Мы накопили определенный опыт, которым хотели поделиться. В Ташкенте еще раз подтвердили нашу решимость помочь в строительстве производств по переработке хлопка-сырца. Это надо сделать в первую очередь. По-видимому, стоит подумать о целой серии заводов по выпуску плодоовощных консервов. Мы знаем, что Узбекистан заинтересован в организации предприятий, изготавливающих прочную и красочную упаковку. Готовы предоставить для этого современную технологию. Кабинет министров при Президенте Узбекистана предлагает принять участие в модернизации обувной, химической промышленности. Эти предложения заинтересованно обсуждаются индийскими бизнесменами.

Как видим, проектов, выгодных для обеих сторон, немало. Уверен, что индийская торговая выставка тоже придаст импульс сотрудничеству двух наших азиатских государств, чтобы оно набрало необходимый темп продвижения вперед в предстоящее десятилетие.

С. АЛТУНЯНЦ.

ВНИМАНИЕ, ПРОВОКАЦИЯ!

ЗВОНОК В ПАРТИЙНЫЙ КОМИТЕТ

Во многих райкомах компартии Узбекистана в Андижанской области еще действуют городские телефоны так называемой прямой связи. Этим недавно воспользовался неизвестный и позвонил в приемные сразу нескольких партийных комитетов. Представившись сотрудником орготдела обкома партии, он попросил принять на имя первого секретаря телефонограмму, текст которой сводится к следующему:

— Немедленно собрать у всех коммунистов партбилеты и вместе с учетными карточками уничтожить. Акт об уничтожении немедленно выслать в орготдел обкома партии.

Ну и, как положено в таких случаях, дальше следовала фамилия реального заведующего отделом и вымышленная — передавшего. Надо отдать должное райкомовцам: смысл этого «ценного указания» сразу вызвал недоверие. Многие принялись перезванивать в обком, и выяснился подлог.

Однако уточнить личность звонившего и его телефон не удалось. Коль злоумышленник остался безнаказанным, значит, подобного рода провокации могут повториться. Уж больно заманчиво нынче пощекотать нервишки функционерам недавно всемогущей компартии. Хотя надо иметь в виду, что эти звонки могут привести к встрече с уголовным кодексом.

А. ОРЕШКИН.
Соб. корр. «Правды Востока».

ПРАВДЕ «ПРАВДА ВОСТОКА» ОТВЕЧАЮТ

«НА ОБОЧИНЕ»

Под таким заголовком 9 августа текущего года было опубликовано письмо 45 жителей поселка Джамбул Янгиюльского района. В нем они жаловались на плохое обеспечение питьевой водой, скудность меню в буфете школы, где учатся их дети, отсутствие автобусного маршрута, затягивающуюся из года в год газификацию поселка и т. д.

Председатель Янгиюльского райисполкома З. Зондов сообщил редакции о принятых мерах. На территории завода АБЗ установлен новый насос, что существенно улучшило снабжение питьевой водой. Для удобства жителей и школьников по просьбе исполкома до поселка продлены рейсовые маршруты №№ 3 и 5 «Дом отдыха — птицефабрика». В школьном буфете в сентябре налажено горячее питание. К 5 имеющимся в течение 1991 года прибавится еще 2,5 километра газопровода, а к концу 1995 года завершится полная газификация. По всем другим отмеченным недостаткам будут приняты необходимые меры.

КОММЕНТАРИЙ

К постановлению Кабинета министров при Президенте Республики Узбекистан

В целях стимулирования увеличения объемов сельскохозяйственного производства, повышения материального благосостояния сельских тружеников, укрепления финансового положения предприятий агропромышленного комплекса в августе 1990 года были установлены новые закупочные цены на основные виды продукции растениеводства и животноводства. По этим ценам осуществлялись расчеты и в текущем году.

Однако в связи с повышением в 1991 г. оптовых цен на промышленную продукцию, топливо, энергию, строительные материалы и другие материально-технические ресурсы, а также тарифов на транспортные услуги, введением новых налогов значительно возросли затраты хозяйств на производство сельскохозяйственной продукции.

Кроме того, сельскохозяйственные предприятия обязаны производить выплату своим работникам компенсации, связанной с ростом розничных цен.

В результате сегодня колхозы, совхозы, межхозяйственные предприятия, число которых в республике более 2 тысяч, вынуждены значительную часть своей выручки направлять на покрытие этих затрат и расходов.

В этих условиях сельскохозяйственные предприятия испытывают серьезные финансовые затруднения, растет их задолженность банкам и поставщикам. Отсутствие средств на счетах хозяйств порой приводит к срыву сроков выплаты заработной платы и компенсаций.

Учитывая сложившуюся ситуацию и особенности развития сельского хозяйства, а также принимая во внимание многочисленные обращения хозяйств о предоставлении льгот по платежам в бюджет, Кабинет министров при Президенте Республики Узбекистан принял постановление об освобождении в текущем году колхозов, совхозов и других сельскохозяйственных предприятий от уплаты в бюджет налога на прибыль и 11-процентных отчислений от фонда оплаты труда.

Реализация принятых решений позволит сельскохозяйственным предприятиям республики в 1991 году увеличить доходы, остающиеся в их распоряжении, за счет освобождения от налога на прибыль на 200 млн. рублей и на 192 млн. рублей — в результате отмены одиннадцатипроцентных отчислений от фонда оплаты труда.

Таким образом, установление этих льгот даст возможность предприятиям сельского хозяйства Узбекистана направить на решение неотложных производственных и социальных проблем дополнительно почти 400 млн. рублей своих доходов.

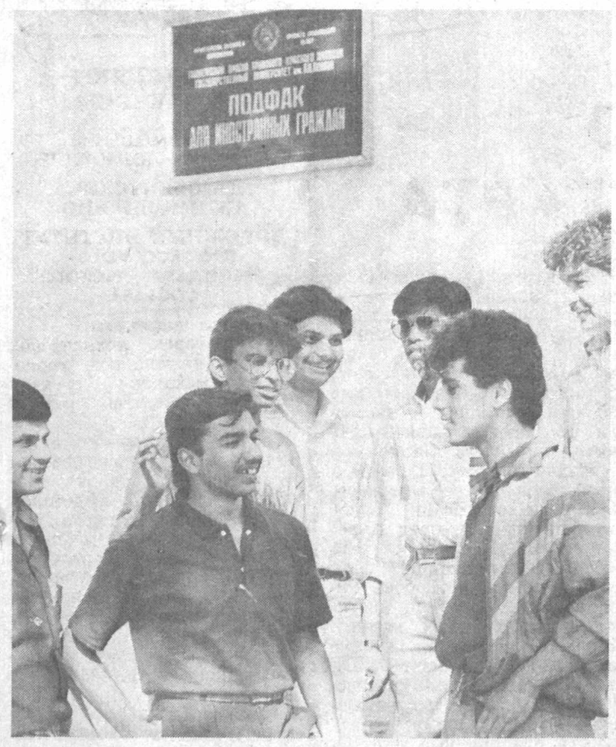

ТАШКЕНТ. Подготовительному факультету для иностранных граждан Ташкентского государственного университета имени В. И. Ленина исполнилось тридцать лет. За эти годы русским языком овладела не одна тысяча абитуриентов из сорока одной страны. Выпускники с советскими дипломами успешно трудятся в сельском хозяйстве, промышленности, науке в странах Азии, Африки, Латинской Америки.

НА СНИМКЕ: студенты подготовительного факультета, приехавшие из Индии, Иордании, Афганистана.

Фото В. МИЛЕНЬКОГО (УзТАГ).

АКТ МИЛОСЕРДИЯ

Акцию милосердия провело ташкентское благотворительное общество «Мемориал». В Музее дружбы народов, который является учредителем общества, состоялась церемония оказания благотворительной помощи пожилым людям, репрессированным в период культа личности. Каждому вручено по пятьсот рублей. Деньги — свыше шести тысяч рублей — члены общества заработали на субботниках на подсобно-вспомогательном производстве треста «Ташжилремонт».

(УзТАГ).

СЕССИИ ОБЛАСТНЫХ СОВЕТОВ

В Бухаре 27 сентября состоялась сессия областного Совета народных депутатов. Ее участники обсудили ход реализации комплексной программы «Жилье-2000». С докладом выступил председатель областного Совета Д. С. Ядгаров.

Депутаты рассмотрели ход выполнения наказов избирателей и другие вопросы.

* * *

В Ургенче 27 сентября состоялась сессия Хорезмского областного Совета народных депутатов. Обсуждены задачи дальнейшего улучшения экологической и санитарной обстановки в регионе и ход выполнения мероприятий, принятых депутатами на предыдущих сессиях. По этим вопросам заслушаны сообщения председателей постоянных комиссий по экологии и эффективному использованию природных ресурсов, охране здоровья, по физической культуре и спорту, социальному обеспечению населения.

На сессии выступила председатель областного Совета народных депутатов Р. М. Худайбергенова.

* * *

В Карши состоялась сессия Кашкадарьинского областного Совета народных депутатов. Ее участники обсудили вопрос о работе исполкома областного Совета народных депутатов, городских и районных Советов народных депутатов по выполнению комплексной программы «Занятость».

Обсужден отчет о работе постоянной комиссии областного Совета по социалистической законности и охране общественного порядка.

На сессии выступил председатель областного Совета народных депутатов Т. П. Хидиров.

(УзТАГ).

ДОГОВОР ПОДПИСАН

В Фаришском райисполкоме состоялось совещание руководителей сельскохозяйственных предприятий и других организаций. Речь шла о заготовке и закладке на хранение сельскохозяйственной продукции.

В первую очередь руководители хозяйств определили, что можно сделать своими силами. Учитывали возможность обмена продуктами, чтобы пополнить недостающий ассортимент. А повод для разговора был.

Недавно из поездки в Ахангаранский район Ташкентской области вернулся председатель исполкома Т. Ефимов. Цель — договориться о взаимных поставках сельскохозяйственной и промышленной продукции. Фаришцы, например, могут поставить ахангаранцам мясо, произведенное сверх плана, поделиться от щедрого урожая черного кишмиша.

По-своему богат и Ахангаранский район. Здесь ежегодно производят почти 55 тысяч тонн овощей. А главное, многие хозяйства района специализируются на производстве картофеля, чего так остро не хватает фаришцам. Договорились фаришцы с ахангаранцами не только о поставках картофеля, но и некоторых видов промышленной продукции, в том числе шифера, цемента.

Договор уже подписан, теперь необходима его конкретизация.

С. КУМАНИКИН.
Соб. корр. «Правды Востока».
Фаришский район, Джизакская область.

ЧЕЛОВЕК. ОБЩЕСТВО. ЗАКОН.

Игра в прятки

Полтора года работники правоохранительных органов уводили от ответственности обвиняемого по делу о краже...

«Прошу принять меры к Лютровнику А. В. и Лукину А. В., совершившим у меня кражу сумки импортного производства стоимостью 100 рублей и одиннадцати курток-«вареной» производства США, которые я приобрел, находясь на каникулах в Турции».

Такое заявление подал в Кировский РОВД гражданин Малагасийской Республики, студент Ташкентского автодорожного института Царасангал Габриэль Брюно.

По материалам предварительного следствия события разворачивались следующим образом...

Похищение сумки с «варенками» сообщники разыграли по примитивному сценарию. А. Лютровник вместе с двумя своими знакомыми девушками пришли к малагасийцам «полистать каталоги». Пока девушки вместе с иностранцами были увлечены этим интереснейшим занятием, А. Лютровник, отлучившись «позвонить», провел в общежитие А. Лукина. Украденную сумку они выбросили через балконную дверь номера иностранцев на тротуар рядом с общежитием. Затем Лукин спрятал сумку неподалеку и стал поджидать А. Лютровника, вернувшегося в компанию.

Пропажа была быстро обнаружена. Товарищи Брюно по общежитию задержали А. Лютровника и вызвали наряд милиции, который доставил его в Кировский РОВД. Позже сюда же был доставлен и А. Лукин.

Как профессионал возьму на себя смелость утверждать, что расследование преступления не представляло трудности: подозреваемые задержаны на месте преступления, есть потерпевший, свидетели; А. Лукин добровольно отдал вещественные доказательства — краденую сумку с куртками. Следствие можно было провести буквально в течение нескольких дней и передать дело в суд. Обстоятельства, однако, сложились иначе.

Следователь Кировского РОВД А. Хакимханов возбудил уголовное дело почему-то только в отношении А. Лукина. На следующий день его принял к своему производству следователь А. Кожухов. Вскоре Алексею порекомендовали отказаться от своих показаний, заявить, что он оговорил А. Лютровника, и, чтобы кража не была групповой, взять всю вину на себя. Обещали, что ему, как несовершеннолетнему, «ничего не будет» за кражу. При этом по чьей-то «забывчивости» его не обеспечили адвокатом, что является, по закону, существенным нарушением права на защиту. Лукин изменил показания, как его и просили...

В интересах А. Лютровника дали показания и две его знакомые, с которыми он был у студентов-малагасийцев в общежитии. Самих же малагасийцев, за исключением Брюно, никто допрашивать не стал — несмотря на то, что они были свидетелями кражи. Видимо, не хотели отрывать от учебы... Из «мастерски» составленного протокола допроса Брюно нельзя понять, что в действительности он был очевидцем кражи. Как указано в документе, Брюно лишь «подозревал в краже» А. Лютровника.

Совокупность собранных «доказательств» невиновности А. Лютровника позволила следователю вынести постановление о прекращении в отношении него уголовного дела — «из-за отсутствия состава преступления». А несовершеннолетний Алексей Лукин и его отец получили заверения, что оснований для беспокойства нет — если понадобится, их вызовут.

Спустя два месяца после кражи в отношении Лукина было вынесено постановление о приостановлении предварительного следствия и объявлении на него розыска. «Разыскиваемый» же в это время регулярно посещал занятия в школе и не думал ни от кого скрываться.

Для оправдания объявленного розыска предварительно был сфальсифицирован протокол допроса матери А. Лукина, которая якобы дала показания, что сын дома не живет и она не знает, где он находится. Позднее, допрошенная уже мною, мать Алексея Лукина — Ларина Константиновна показала, что в связи с розыском пропавшего сына ее никто не допрашивал и что подписи на протоколе допроса — поддельные.

Без малого через год после начала следствия прокуратура г. Ташкента отменила постановление о приостановлении следствия как необоснованное. Заместитель прокурора Кировского района М. Салихов дал указание докладывать ему о ходе расследования дела каждые десять дней. Однако докладывать было нечего, потому, видимо, и не докладывали...

Судя по материалам дела, расследование его поручили следователю Р. Олимбетову. Однако в течение трех месяцев после этого он не провел ни одного следственного действия, и даже не принял дело к своему производству.

В конце концов дело попало ко мне. Я немедленно дал указание разыскать А. Лукина — оперативно-розыскное дело на него не заводилось, а из самого уголовного дела «исчезло» постановление городской прокуратуры об отмене розыска на А. Лукина. То есть вообще непонятно было, на какой стадии находится следствие и какие действия по нему надлежит выполнить. Мой рапорт о необходимости найти постановление городской прокуратуры остался без внимания. В конце концов в прокуратуре города подписали отыскавшуюся копию «утерянного» постановления.

Доставленный ко мне А. Лукин и не подозревал, что уже больше года находится в розыске. В ходе допроса он вернулся к своим первоначальным показаниям. Вахтер общежития и три студента-малагасийца дали однозначные показания об участии в краже А. Лютровника.

Ознакомившись с собранными доказательствами, Лютровник написал явку с повинной.

И сразу же после этого дело затребовала прокуратура...

Лютровник тут же пишет заявление об отказе от явки с повинной, мотивируя свое решение якобы «незаконными методами следствия» — принуждением к явке с повинной. В дело включается и адвокат А. Лютровника А. Абрамян, при свидетелях поклявшийся выбросить в мусорный ящик свое служебное удостоверение, «если это уголовное дело будет передано в суд». Более того, А. Абрамян, также при свидетелях, обвинил меня в сговоре с адвокатом А. Лукина Р. Муратовой, которая не захотела поддерживать «линию защиты», предложенную А. Абрамяном.

С этого момента начинается «душиловка» уголовного дела на более высоком уровне...

Называть в статье имена должностных лиц, усилиями которых тормозится следствие, я не вправе — документальных доказательств их участия в этом нет.

Начали с того, что решили подпортить мне как следователю «статистику». Завершенные и переданные в прокуратуру уголовные дела для утверждения и передачи в суд без всяких на то объективных оснований возвращаются в РОВД.

Не мытьем, так катаньем — уголовное дело о краже пытаются заволокитить. Расчет прост: потерпевший уже закончил институт и уехал на родину, вскоре уедут и свидетели-малагасийцы — и вот тогда уже никакой суд не сможет вынести соответствующий тяжести преступления приговор.

Вскоре дело возвращается из районной прокуратуры и попадает к следователю С. Юлдашеву. Допросив в очередной раз А. Лукина, он отпускает его для прохождения учебы в Санкт-Петербург... и в очередной раз объявляет на него розыск.

Через месяц следовательскую игру в прятки прерывает прокурор Кировского района Б. Тайджанов, отменив постановление Юлдашева об объявлении розыска на Лукина. Дело вновь возвращается ко мне с указанием в течение нескольких дней завершить его и направить в суд.

Но вновь дело истребовала городская прокуратура. И вновь — «внедолжностные» беседы о необходимости дело прекратить. Сколько ж можно! Если у товарищей такое большое и неизбывное желание прекратить дело, почему бы им самим это не сделать? Имеют на это полное право. Зачем было в таком случае переделывать дело мне?..

Нет. Дело надо непременно заволокитить, раздобраться отъезда за границу свидетелей, на показаниях которых держатся обличительные материалы следствия. Вот тогда-то — и волки будут сыты, и овцы целы.

Б. МИРЕНСКИЙ,
Следователь.

Ташкент.

ОТ РЕДАКЦИИ

Публикуя материал следователя Б. Миренского, мы никоим образом не рассчитываем нарушить принцип презумпции невиновности, наделив себя полномочиями судебных органов. Вину А. Лютровника и А. Лукина (настоящую фамилию А. Лукина, как несовершеннолетнего, в соответствии с законодательством, мы не приводим) вправе установить только суд. Редакция же взять на себя такую ответственность не может — и не берет. И А. Лютровник, и А. Лукин юридически являются только подозреваемыми в совершении кражи — не более и не менее того.

Что же касается цели данной публикации, то она однозначна. Дело заволокитили и, судя по приведенным выше фактам, — с грубейшими нарушениями уголовно-процессуальных норм. Чтобы волею случая эти нарушения не стали достоянием архивов, мы и решили предать некоторые из них огласке.

Нынешней публикацией редакция не ставила своей задачей и опорочить доброе имя работников правоохранительных органов, большинство которых честно выполняет свой долг. Мы хотим лишь одного — помочь беспристрастному и объективному завершению уголовного дела о краже и принятию по нему законного решения.

Надеемся также, что самостоятельное юридическое лицо — следователь Б. Миренский, автор публикации, не окажется в числе «крайних» после того, как будет поставлена последняя точка в уголовном деле. Б. Миренский — один из немногих в республике следователей, выступающих в печати. И «Правде Востока» уже дважды приходилось вставать на его защиту, добиваясь не «режима наибольшего благоприятствования», но лишь одного — законности и объективности.

Крупнейшая на Урале и в России биржа

УРАЛЬСКИЙ БИРЖЕВОЙ ЦЕНТР

АКЦИОНЕРНОЕ ОБЩЕСТВО ЗАКРЫТОГО ТИПА

в числе учредителей Уралмаш, ВИЗ, Уралхиммаш, Нижнетагильский металлургический комбинат, Синарский трубный завод, Среднеуральский медеплавильный завод, предприятия лесной и деревообрабатывающей промышленности, военно-промышленный комплекс региона

ОРГАНИЗУЕТ ПРОДАЖУ БРОКЕРСКИХ МЕСТ НА АУКЦИОННОЙ ОСНОВЕ

Аукцион проводится с 9 по 11 октября в здании общественно-политического центра по адресу: 620019, г. Екатеринбург, ул. 8 Марта, 15.

Стартовая цена—300. 000 руб.

Первые торги в октябре.

ТЕЛЕФОНЫ В ЕКАТЕРИНБУРГЕ: 51-65-51, 23-56-30.

МИЛЛИЙ ДОРИЛФУНУН БИЗНЕСИ

НАЦИОНАЛЬНЫЙ УНИВЕРСИТЕТ БИЗНЕСА

кичик корхона • малое предприятие

ПРИ ИНСТИТУТЕ ПОЛИТОЛОГИИ И УПРАВЛЕНИЯ

при участии ассоциации по информатизации и развитию отраслей агропромышленного комплекса Узбекистана «НУРИСТОН», брокерских фирм «МАДИНА» и «НАСЛ»

ПРОВОДИТ 4—6 ОКТЯБРЯ НА ЗАГОРОДНОЙ БАЗЕ УЧЕБНО-МЕТОДИЧЕСКИЙ СЕМИНАР НА ТЕМУ:

«Актуальные проблемы организации биржевой (оптовой) торговли хлопковой продукцией»

Участникам семинара выдается пакет нормативных и инструктивно-методических материалов, сертификат о прохождении курса.

Расходы на одного участника—1100 руб.

Каналы связи:
ТЕЛ. 67-93-00,
ФАКС (3712) 67-06-13.

Прием заявок до 2 октября

POLYARON

Уникальные медицинские аппараты с уникальными возможностями

БЕСКОНТАКТНОЕ ЛЕЧЕНИЕ И ДИАГНОСТИКУ ВЫСОКОЙ ЭФФЕКТИВНОСТИ обеспечивают

МНОГОФУНКЦИОНАЛЬНЫЕ ФИЗИОТЕРАПЕВТИЧЕСКИЕ ЛАЗЕРНЫЕ АППАРАТЫ АФЛ-2 и АФДЛ-1

Принцип работы новой аппаратуры — использование энергии гелий-неонового лазерного излучения с длиной волны 0,63 мкм, которое имеет значительное биологическое воздействие:
— увеличивает фагоцитную активность лейкоцитов;
— замедляет деление бактерий;
— ускоряет возобновление поврежденных тканей, исчезновение язвенных образований;
— стимулирует микроциркуляцию в тканях;
— осуществляет аналгезирующий и противоотечный эффекты.

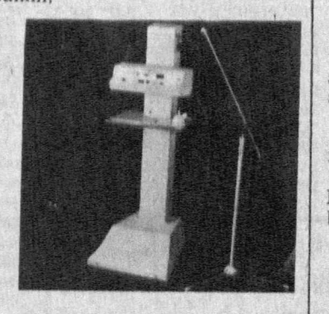

АФЛ-2 и АФДЛ-1 могут успешно применяться в стоматологии, дерматологии, травматологии, ортопедии и рефлексотерапии. Состоят они из излучателя, блока управления (режимы: автоматический, ручной) и блока питания, легко монтирующихся на легкую, мобильную основу.

В АФДЛ-1 для диагностики используются специальные фотоинтегрирующие шары, позволяющие определить коэффициент отображения лучистой энергии от пораженных болезнью органов или участков тела и назначить для лечения оптимальную дозу лазерной энергии.

ЛЕЧЕНИЕ ЛАЗЕРОМ ОБЕСПЕЧИВАЕТ:
— асептичность и безболезненность,
— отсутствие аллергических реакций,
— сокращение сроков лечебных процессов.

Технический ресурс АФЛ-2 и АФДЛ-1 — 5 лет.
Цена: АФЛ-2 — 5.690 руб., АФДЛ-1 — 5.795 руб.

ОФТАЛЬМОЛОГИЧЕСКАЯ ПРИСТАВКА К ЛАЗЕРНЫМ ФИЗИОТЕРАПЕВТИЧЕСКИМ АППАРАТАМ ПС-1

Предназначена для лечения дистрофических заболеваний сетчатки и роговиц глаз вследствие травмы или ранения, различных форм герпетичного кератита, быстрого заживления послеоперационных ран роговицы и других заболеваний глаз.

С помощью ПС-1 возможно одновременное лечение двух глаз диффузно рассеянным, модулированным по частоте гелий-неоновым лазером.

В комплект приставки входят: очки, световодный разъединитель, фантом глаз, датчик и набор светофильтров.

Ориентировочная цена 750 руб.

По вопросам приобретения аппаратуры обращаться по адресу: 290619, г. Львов, ул. Угорская, 14, ВО «Полярон».
Контактный телефон: (0322) 426-441.
Львовское рекламное предприятие «САОР».

Маршруты искусства, маршруты дружбы

ИТАЛЬЯНЦЫ В ТАШКЕНТЕ

На сцене театра-студии «Ильхом» показал спектакль «Дракон в тумане» театр Ла Баракка из Болоньи.

Театр Ла Баракка — частный кооператив. Фондодержатель — детский центр, который частично субсидируется муниципалитетом города и областными структурами Виллы Романия. Таких детских центров в мире два — в Италии и во Франции.

Спектакли Ла Баракка предназначены зрителям всех возрастов. Для самых маленьких показываются тридцатиминутные мини-представления. Как, например, этюд о Воде, в котором прослеживается путь превращения Капельки в Море. Слово, танец, музыка, образ, игра со зрителями — вот слагаемые интереснейших композиций.

Актеры много работают со школьниками — бывают у них два раза в неделю. Очень прислушиваются к идеям своих подопечных — в результате рождаются новые спектакли. Часто выезжают на гастроли. К сожалению, в Ташкент не смог приехать режиссер театра Клаудио Массари — он сейчас ставит спектакль в Дублине.

«Дракон в тумане» (дракон здесь — не огнедышащее чудовище, это — мечта) создан по мотивам популярного в Италии романа Джузеппе Педериали. Произведение для взрослых. Но спектакль решен так, что может быть понят и детьми, и их родителями. Ведь в Италии ходят в театр семьями. Постановщики рассчитывали на успех в разных странах. И не ошиблись. Спектакль о путешествии сам стал путешественником.

А мы могли его и не увидеть. Только мужество и настойчивость коллектива Ла Баракка привели его в наш город.

Дело в том, что 27 сентября в Ташкенте должен был открыться фестиваль итальянских экспериментальных театров. К нему очень серьезно готовились союзы театральных деятелей СССР и Узбекистана, театральный центр Сан Джеминиано. Предполагалось показать шесть коллективов, работающих в разных сценических жанрах — драме, мюзикле, модерн-балете, кукольном, театре. Все было готово к приему 120 участников фестиваля — дорогостоящая красочная реклама, гостиницы, транспорт, сценические площадки. Чтобы познакомить жителей нашей столицы и области с творчеством итальянской молодежи, были затрачены большие средства. Спасибо спонсорам— Ташкентскому авиационному производственному объединению и совместному советско-итальянскому предприятию «Совпластитал».

Кстати, когда фестиваль советского театрального искусства проходил в Италии, в нем, кроме коллективов из Прибалтики, Украины, РСФСР, принимал участие и наш театр-студия «Мулокот» из Карши — он с успехом показал «Неизвестный театр Хамзы» в Модене и Болонье.

Однако долгожданной встрече в Ташкенте не суждено было состояться. Она отложена на неопределенный срок по не зависящим от организаторов фестиваля причинам. Телексы итальянских коллег, получавших информацию о переносе сроков, были полны величайшего сожаления. Люди сдавали авиабилеты, откладывали визы. Правда, не все...

Театр Ла Баракка, несмотря на запреты Министерства культуры Италии, на отказ субсидировать транспортные расходы (фестиваль же не состоялся), все же приехал в нашу страну и уже показал фестивальный спектакль в Санкт-Петербурге и Тбилиси. Выступления прошли успешно, и даже в бурлящем политическими страстями Тбилиси собрали много зрителей.

Об этом гости из Италии рассказали на пресс-конференции в Союзе театральных деятелей Узбекистана.

— Искусство и политика несовместимы, — слова актрисы театра Ла Баракка Валерии Фрабетти. — Искусство выражает самые разнообразные стороны бытия, ощущения людей и потому всегда над политикой.

Хорошо, если так будет...

Н. ФИОЛЕТОВА.

Зав. сектором печати Союза театральных деятелей Республики Узбекистан.

ОТКРЫЛИСЬ ПЕРВЫЕ ТОРГИ НА УЗБЕКСКОЙ РЕСПУБЛИКАНСКОЙ УНИВЕРСАЛЬНОЙ ТОВАРНО-ФОНДОВОЙ БИРЖЕ «ТОШКЕНТ». В ИХ ОРГАНИЗАЦИИ ПРИНЯЛА УЧАСТИЕ РОССИЙСКАЯ ТОВАРНО-СЫРЬЕВАЯ БИРЖА. ЗАВЯЗАН ЕЩЕ ОДИН УЗЕЛ ЭКОНОМИЧЕСКОГО СОТРУДНИЧЕСТВА МЕЖДУ УЗБЕКИСТАНОМ И РОССИЕЙ. А ПЕРВЫЕ ВПЕЧАТЛЕНИЯ О БИРЖЕВЫХ ТОРГАХ МОЖНО СФОРМУЛИРОВАТЬ ТАК:

Не робеть, медведи! Посмирней, быки!

Схватка медведя с быком — распространенный биржевой символ. Бык пытается вздеть мохнатого противника высоко на рога. Медведь пытается пригнуть его буйну голову к земле. Отсюда — названия биржевиков, играющих на повышение или на понижение стоимостных курсов: быки и медведи.

До решительных схваток на первых торгах биржи «Тошкент» дело не дошло. Здесь, как и на других биржах нашей страны, торги напоминают гордое шествие свирепых быков с высоко поднятыми рогами, которым противостоит горсточка почтительных медведей, изредка пытающихся взять быка за рога. Ничего не поделаешь — дефицит. Он не только высоко поднимает планку цен и биржевых котировок, но и задает им явную несуразность, когда, например, маленький «Москвич» — пирожковоз стоит почти столько же, сколько огромный, новенький трактор «Кировец».

Много было совпадений в номенклатуре товаров, заявленных на торги узбекистанскими и российскими брокерами: импортная видеоаппаратура и множительно-копировальная техника, персональные компьютеры, радиотелефоны и факсы, игровые автоматы, автомобили, производственное и строительное оборудование. Отсюда — известная вялость торгов, когда соотношение заявок и сделок, заключенных по ним, едва достигало десяти к одному.

Впрочем, это, конечно, не вина биржи, а ее беда. Это проблема однотипности нашей экономики, когда различные регионы страны работают одинаково и выдают одинаковый результат.

Немало проблем предстоит решить и в рамках биржевой деятельности. О них говорили, открывая торги, председатель правления биржи «Тошкент» К. А. Усманов и президент Российской товарно-сырьевой биржи К. Н. Боровой. Это и специализация бирж (которые сейчас наступают друг другу на пятки), и профессиональная подготовка брокерских кадров, и эффективное доведение пропускаемых через биржу товаров до рядового потребителя. Разработан проект закона о биржевой деятельности, в который включены предложения на этот счет. А пока биржевики России и Узбекистана договариваются об учреждении брокерской академии в Союзе с одним из колледжей в Ташкенте, обговаривают намерения об открытии российско-узбекистанского торгового дома «Караван», ищут пути активизации биржевой деятельности.

Вот когда удастся решить значительную часть этих общеэкономических и специфически биржевых проблем, когда медведи и быки сцепятся в решительной схватке — тогда и нам с вами, рядовым потребителям, станет легче жить. Включится механизм рыночной саморегуляции, пойдет процесс ценового разоружения до пределов разумной достаточности.

Пока наши биржи — это нечто вроде Малого театра: ходят во фраках, говорят друг другу: «Господа», — а жизнь, далекая от праздника, идет своим чередом.

Впрочем — лиха беда начало!

О. ФИЛИМОНОВ.

Корр. «Правды Востока».

НА СНИМКАХ: председатель правления биржи «Тошкент» К. А. Усманов и президент Российской товарно-сырьевой биржи К. Н. Боровой (на верхнем снимке — в центре); во время торгов.

Фото Р. ДЖУМАНИЯЗОВА (УзТАГ).

Сегодня—Международный день музыки

СОПРАНО ИЗ ШТУТГАРТА

Уже сам термин «камерная музыка» предполагает какую-то особую, «домашнюю» атмосферу. Таким получился вечер певицы из Германии, лауреата международных конкурсов Урсулы Анкеле Фишер в большом зале Ташкентской консерватории.

Бах, Гайдн, Моцарт, Шуберт, Брамс... В программу концерта вошли произведения разных стилей — от барокко до романтизма. Столь же разнообразной была и эмоциональная палитра исполнительницы.

— Эти выступления — чрезвычайно полезный урок, — сказала народная артистка СССР Саодат Кабулова. — Послушать певицу из Германии пришли любители камерной музыки, преподаватели, студенты консерватории, музыкальных училищ, артисты театра имени Навои. Урсула обладает всеми качествами, необходимыми для камерной исполнительницы: великолепной техникой, обаянием, артистичностью, несомненным актерским даром. В отличие от оперного, камерный солист создает в одном концерте целую галерею образов, постоянно меняя свое амплуа. Это очень сложно, требует ювелирной работы.

Профессиональное образование Урсула Анкеле Фишер получила в Штутгарте и Карлсруэ, специализировалась как лирико-драматическая певица-сопранист. Она дает уроки вокала в высшей музыкальной школе Штутгарта и постоянно выступает по ангажементу. Концертировала почти во всех странах Европы. У нас — впервые.

Концерты немецкой певицы в Ташкенте — в консерватории и музыкально-педагогическом училище имени Ю. Раджаби, а также в Джетысае Чимкентской области — специально для советских немцев — помогли провести ташкентские пианисты Ольга Паркова и Аркадий Фейдер. В весьма необычной для себя роли ведущих дебютировали здесь муж певицы Альфред Анкеле — вице-президент немецкой фортепианной фирмы «Реннер» и Любовь Ризаева, преподаватель института иностранных языков. Впрочем, господин Анкеле не только организатор. Он играет на органе, руководит в Штутгарте двумя любительскими хорами, которые в праздничные дни исполняют церковные песнопения: мессы, хоралы, старинные народные песни.

— Идея провести концерты Урсулы в Узбекистане родилась зимой в Штутгарте, когда на нашей фирме побывал Камиль Ризаев — ташкентский специалист по фортепианостроению, — говорит господин Анкеле. — Моей жене как певице, пропагандирующей песенное творчество немецких композиторов, хотелось побольше узнать о музыкальной жизни в вашей республике. Меня же привлекла возможность увидеть музыкальные инструменты, изготовленные с применением технологий Ризаева, глубже вникнуть в суть его разработок. Уверен, на этом наши контакты не прекратятся.

Н. БАЙКАБУЛОВА.

Корр. «Правды Востока».

В ДАР—КАРТИНУ С ВЫСТАВКИ

Свои картины привез на встречу с воспитанниками детского дома имени Хамзы художник — лауреат премии Ленинского комсомола республики Амангельды Утегенов. Встречу организовал Музей искусств имени И. Савицкого.

Рассказывая о своем творчестве, он вспоминал, что большое влияние на него оказал московский художник Савицкий.

— Меня занимает сельская тема, — сказал художник. — Об этом все картины, которые вы видите: «Степные просторы», «Степь осенью», «Вечер в ауле», «Портрет Оразбая».

Художник подарил юным друзьям картину «Осенний день».

Л. ШТОГРИНА.

Республика Каракалпакстан.

СПРАВКИ

ОБЪЯВЛЯЮТ КОНКУРСЫ

НА ЗАМЕЩЕНИЕ ВАКАНТНЫХ ДОЛЖНОСТЕЙ:

ТАШКЕНТСКИЙ АВТОМОБИЛЬНО-ДОРОЖНЫЙ ИНСТИТУТ

ПРОФЕССОРСКО-ПРЕПОДАВАТЕЛЬСКОГО СОСТАВА

по кафедрам:

профессоров: технической физики, инженерной геологии и механики грунтов (0,25), производство и ремонт автомобилей (0,5);

доцентов: технологии металлов, инженерной геодезии и аэрогеодезии, теории машин, механизмов и деталей машин, производства и ремонта автомобилей, технической эксплуатации автомобилей (5), политической экономии (3), педагогики и инженерной психологии (0,25), технической физики (4), эксплуатации и ремонта дорожных машин (2), вычислительной техники и прикладной математики (2);

старших преподавателей: русского языка (2), эксплуатации и ремонта дорожных машин, технологии металлов;

ассистентов: производства и ремонта автомобилей, технической физики, эксплуатации и ремонта дорожных машин, вычислительной техники и прикладной математики, инженерной геологии и механики грунтов.

Срок конкурса — месяц со дня опубликования объявления.

Обращаться по адресу: г. Ташкент, ул. Пролетарская, 20.

●

НАУЧНО-ИССЛЕДОВАТЕЛЬСКИЙ ИНСТИТУТ САНИТАРИИ, ГИГИЕНЫ И ПРОФЗАБОЛЕВАНИЙ

Минздрава Республики Узбекистан

по лабораториям:

заведующих: по изучению клиники, диагностики и лечения профессиональных заболеваний (доктора медицинских наук);

старших научных сотрудников: гигиены питания детей, гигиены детей и подростков (кандидаты медицинских наук);

младших научных сотрудников по изучению шума и вибрации (2).

●

ОБЪЯВЛЯЕТ ПРИЕМ

в заочную аспирантуру по специальности «гигиена».

Сроки конкурса и приема документов в аспирантуру — месяц со дня опубликования объявления.

Документы направлять по адресу: 700056, г. Ташкент, ул. Циолковского, 325. Телефоны — 65-26-42, 65-08-59.

Футбол

Хет-трик Андрея Пятницкого

«Пахтакор» (Ташкент) — «Шахтер» (Донецк) — 4:1 (2:0).

Мастеру спорта международного класса Андрею Пятницкому, не раз призывавшемуся под знамена сборных команд страны, накануне матча исполнилось двадцать четыре. Спонсоры из внешнеэкономической ассоциации «Интер-Восток» и коммерческого «Нур-Анварбанка» преподнесли ему подарок не на блюдечке с золотой каемочкой, а на... тележке — цветной телевизор. После матча они вручили наиболее отличившимся игрокам еще несколько ценных призов.

Но именинником вдвойне в этот день был Пятницкий. На поле он поспевал в борьбу повсюду, удавались ему точные пасы партнерам и удары по воротам: три мяча удалось забить в этом поединке.

Хозяева поля одержали вторую в сезоне крупную победу. Андрей сделал первый в жизни «хет-трик» в высшей лиге. «Пахтакору» удалось забить восьмисотый гол в чемпионатах страны.

...Первые минуты встречи показали, что «Шахтер» готовился тщательно. За главным бомбардиром ташкентцем Шквырыным присматривали сразу два защитника. Гости не раз применяли искусственное положение «вне игры», что у них получалось, но не всегда. На седьмой минуте Магометов, увидев, что Пятницкий набирает скорость, дал ему точный пас за спину защитников «Шахтера». Тот успел к мячу, вышел один на один с голкипером горняков Ковтуном и переиграл его — 1:0.

И дальше «Пахтакор» действовал напористо. Партнеры Шквырина, получив некоторую свободу, взяли игру на себя. К атакам подключились Касымов, Шарипов, Хасанов. На 38-й минуте Пятницкий финтами «раскидал» защитников «Шахтера» и забил второй гол.

После перерыва гости попытались перехватить инициативу, прибавили в скорости. Одна из атак принесла им успех. Это Щербаков на 52-й минуте четко замкнул передачу Оноцко.

2:1 — счет «скользкий». Ташкентцы это понимали, сумели скорректировать игру. На 59-й минуте Шарипов забивает третий мяч. Он — автор юбилейного, 800-го гола.

Закрепляя крупную победу хозяев поля, под занавес матча гол с пенальти забил Пятницкий. Итак, отличная игра, прекрасная победа!

Э. АВАНЕСОВ.

Футбольный обозреватель «Правды Востока».

15 МНЕНИЙ О «ПАХТАКОРЕ»

А. КАРПЕНЕВ, начальник команды «Шахтер» (Донецк).

— Как оцениваете этот матч!

— Как отличный для ташкентцев. Видел «Пахтакор» в первом круге и скажу, что команда зримо прибавила в мастерстве за минувшие месяцы. Особенно сильно она сыграла в середине поля и на острие атаки. Надо признать, что счет мог быть и большим... Наши ребята, особенно в полузащите и обороне, сыграли плохо.

— Чем объясняете спад у «Шахтера»!

— Трудно найти ответ. Во втором круге покатились вниз, растеряв слаженность действий, боевитость, упорство. Конечно, сказывается отъезд А. Канчельскиса в английский клуб «Манчестер Юнайтед» и И. Петрова в израильскую команду «Бейтар». Турнирная усталость накопилась, да и соперники на финише «позубастее» стали. Негативную роль сыграли и страсти вокруг «самостийного чемпионата Украины».

— Сохранит ли «Пахтакор» «прописку» в высшей лиге!

— Жаль будет, если это ему не удастся. От души желаю пахтакоровцам радостного финиша.

НА СНИМКАХ: герой матча А. Пятницкий; нелегко было голкиперу «Шахтера»...

Фото Б. ХОЛМИРЗАЕВА.

Спортивный меридиан

КОНКУРЕНТОВ ПРИБАВИЛОСЬ

В упорной борьбе сборная Республики Узбекистан по таэквондо завоевала в Днепропетровске Кубок Советского Союза. Победителями в своих весовых категориях стали В. Дадаханов и Р. Ташпулатов.

Победа далась узбекистанцам намного труднее, чем выигрыш в марте первенства страны. Острую конкуренцию им составили спортсмены Беларуси и России, сильные участники были в команде Украины. Словом, наша «монополия» в этом виде спорта как первооткрывателей окончилась...

Л. ВИКТОРОВА.

Коротко

♠ ТЕННИС

Львовянка Л. Савченко стала победительницей первого женского международного турнира «Кубок Санкт-Петербурга», выиграла финальную встречу у немецкой спортсменки Б. Ритнер.

♠ БОКС

Полный комплект наград — золотую, серебряную, бронзовую медали — добыли мастера кожаной перчатки Узбекистана в розыгрыше Кубка СССР в Новороссийске. Победителем турнира стал ташкентский армеец мастер спорта международного класса А. Григорян (весовая категория до 60 кг).

Комитет по спасению Арала и Приаралья
Коммерческо-благотворительный центр «Арал»

ЖИТЕЛИ ПРИАРАЛЬЯ

С 1 по 9 ОКТЯБРЯ 1991 года

В ОБЛАСТЯХ И РАЙОНАХ ПРИАРАЛЬЯ ПРОЙДУТ ДНИ МЕЖДУНАРОДНОЙ БЛАГОТВОРИТЕЛЬНОЙ АКЦИИ.

2—7 октября — в городах и районах Каракалпакстана: Муйнаке, Кунграде, Нукусе, Кегейли, Чимбае, Тахтакупыре, Караузяке, Амударье.

7 — 8 октября — в Хорезмской области: Хивинском районе.

8 — 9 октября — в Бухарской области: Учкудукском и Тамдынском районах.

9 октября — закрытие Дней международной благотворительной акции в г. Ташкенте.

При проведении этих мероприятий будет оказываться благотворительная помощь жителям Приаралья, оказавшимся в зоне экологической катастрофы.

Организатор международной благотворительной акции — председатель Комитета по спасению Арала и Приаралья, профессор, народный депутат Республики Узбекистан Пирмат Шермухамедов.

Всех сограждан, желающих оказать посильную помощь жителям Приаралья, просим обращаться по адресу: г. Ташкент, ул. Пушкина, 1. Телефон 32-07-48.

Коллектив Ташкентского института политологии и управления выражает искреннее соболезнование профессору М. Д. Киму в связи со смертью его брата

КИМА Ивана Дюнбяевича.

Коллектив и профсоюзный комитет Прокуратуры Республики Узбекистан выражают глубокое соболезнование работнику прокуратуры А. А. Махмудову в связи с кончиной его отца

МАХМУДОВА Атахана Махмудовича.

ДВА НЕПОХОЖИХ ТАЙМА

«Новбахор» (Наманган) — «Ростсельмаш» (Ростов-на-Дону) — 3:1.

Все ждали, что «Новбахор» начнет с атак. На это настроились и гости. Однако весь первый тайм наманганцы играли вяло, не создав, по существу, ни одного голевого момента.

Ростовчане только перед перерывом использовали миролюбивый настрой хозяев, пошли вперед, не раз были близки к успеху. Лишь отменная реакция голкипера Башкевича позволила хозяевам сохранить ворота в неприкосновенности.

Второй тайм прошел в ином ключе. Оборона «Ростсельмаша» растерялась от вихря атак наманганцев. Защитная линия гостей, считающаяся одной из лучших в лиге, на этот раз провалилась. На 65-й минуте первый гол забил вышедший на замену Андреев, которому ассистировал защитник Бунтов. Он совершил рейд до штрафной площадки, обыграл нескольких соперников, сильно пробил в правый угол. Вратарь ростовчан Крюков в броске отбил мяч, который, ударившись о стойку ворот, вернулся в поле. К нему подоспел Андреев и вывел своих вперед — 1:0.

«Новбахор» не снизил обороты, создавая опасные моменты у ворот «Ростсельмаша». На 80-й минуте вновь отличился Андреев, признанный лучшим среди хозяев. Продолжая штурм, наманганцы были вознаграждены еще раз. Четко разыгранная комбинация Забиров — Дорончeнко — Арсланов, и счет стал 3:0.

Казалось, что матч так и закончится, но буквально на последних секундах «Ростсельмашу» удалось забить утешительный гол. Это случилось после сольного прохода Кручина.

Н. АБДУЛЛАЕВ.

Соб. корр. «Правды Востока».

ВЗЯЛИ РЕВАНШ

«Нефтяник» (Фергана) — «Кубань» (Краснодар) — 3:1.

С первых минут встречи хозяева поля повели настойчивые атаки ворот одного из аутсайдеров чемпионата—«Кубань» к отчетному туру занимала предпоследнее место в таблице.

После сильного удара дебютанта «Нефтяника» Базарова мяч прошел рядом с боковой стойкой, затем его удар со штрафного поразил... перекладину. С дальней дистанции сильно бил защитник Микляев, но голкипер гостей Плотников выручил свою команду.

И как часто бывает в футболе: если не забиваешь ты, то забьют тебе. В одном из игровых эпизодов дуэль с защитниками ферганцев выиграл Иляскин. С лицевой линии он сделал прострельную передачу вдоль ворот, и Белоус головой направил мяч в сетку.

Окрыленные успехом, гости заиграли увереннее, создали много опасных моментов в штрафной площади «Нефтяника». Мог отличиться, например, один из лучших бомбардиров первой лиги Лемиш. Но посланный им с близкого расстояния мяч парировал Стасюк. Ответный гол в ворота гостей забил Думанов — 1:1.

Матч, особенно вторая его половина, прошел при игровом и территориальном преимуществе «Нефтяника», который стремился взять реванш за поражение — 0:3 в первом круге.

Обострили игру «Нефтяника» в атаке вышедшие на замену Пацай, Эннс и Барабаш. Вывел «Нефтяник» вперед Радкович. После розыгрыша штрафного он сильнейшим ударом направил мяч в ворота.

Закрепил успех хозяев Думанов, который довел счет до 3:1 и записал на свой счет десятый мяч в нынешнем чемпионате.

Ю. ЕФИМОВ.

Заведующий отделом редакции «Ферганской правды».

Главный редактор Р. А. САФАРОВ.

ПРАВДА ВОСТОКА

В 1956 году газета награждена орденом Трудового Красного Знамени.

УЧРЕДИТЕЛЬ — журналистский коллектив «Правды Востока».

НАШ АДРЕС: 700000, Ташкент, ГСП, ул. Ленинградская, 32
ТЕЛЕФОНЫ: для справок — 33-15-20; прием объявлений — 33-81-42.

Способ печати — офсетный, формат А2, объем 2 п. л.
Время подписания в печать по графику 21.00
Номер подписан в 23.45.

Ордена Трудового Красного Знамени типография издательства ЦК Компартии Узбекистана.

Выходит 5 раз в неделю. Тираж 151.400. Индекс 64572. Заказ 5985.

1 2 3 4 5 6 7 8 9 10 11 12