ВАТАНПАРВАР

УЗБЕКИСТОН РЕСПУБЛИКАСИ МУДОФАА ВАЗИРЛИГИНИНГ МАРКАЗИЙ МАТБУОТ ОРГАНИ

● 1994 йил, 5 июль, сешанба № 85 (401) ● Сотувда эркин нархда.

Газета 1992 йилнинг 24 июнидан чиқа бошлаган.

ЦЕНТРАЛЬНЫЙ ПЕЧАТНЫЙ ОРГАН МИНИСТЕРСТВА ОБОРОНЫ РЕСПУБЛИКИ УЗБЕКИСТАН

● Вторник, 5 июля 1994 г. № 85 (401). ● В розницу — цена свободная.

Газета издается с 24 июня 1992 г.

ЖОНАЖОН ЎЗБЕКИСТОНИМ МУСТАҚИЛЛИГИНИ ҲИМОЯЧИСИ БЎЛИШГА ҚАСАМЁД ҚИЛАМАН!

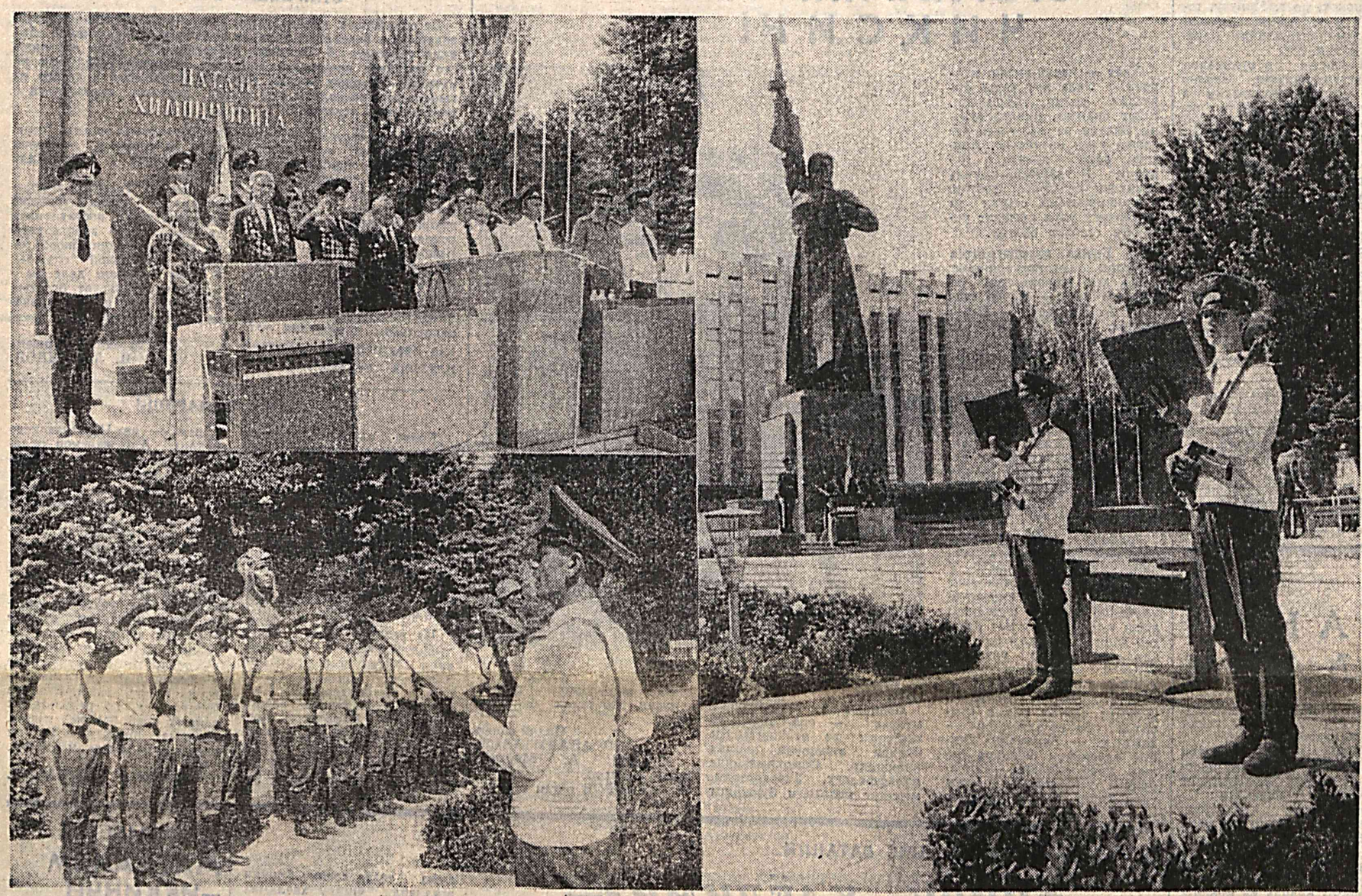

«Ўзбекистон Республикасининг Конституциясига мувофиқ мамлакатни мудофаа қилиш давлатнинг энг муҳим вазифаларидан бири бўлиб, Ўзбекистон Республикаси ҳудудида истиқомат қилувчи барча фуқароларнинг вазифасидир. Ўзбекистон Республикасини ташқаридан бўладиган қуролли тажовуздан ҳимоя қилиш Ўзбекистон Республикаси фуқароларининг Конституциявий бурчидир» (Ўзбекистон Республикасининг «Умумий ҳарбий мажбурият ва ҳарбий хизмат тўғрисида»ги Қонунидан).

Ўзбекистон Республикаси Қуролли Кучлари, музейи қошидаги «Жасорат» боғи, унинг ҳудуди ўтган Якшанба куни айниқса ўзгача жозибали тус олди. Бу ерда офицер А. Қамбаров хизмат қилаётган қисм шахсий таркибига келиб қўшилган ёш солдатлар Президентимизга, халқимиз ва она-юртимизга содиқ бўлиб, мустақил мамлакатимизни кўз қорачиғидек ҳимоя қилишга Қасамёд қилишди.

Шу муносабатга бағишланган тантана ҳарбий оркестр ижросидаги Давлатимиз Мадҳияси билан очилгач, жанговар қурол ушлаган ёш солдатлар бирин-кетин Қасамёд қабул қила бошладилар: «Мен... Ўзбекистон Республикаси Қуролли Кучлари сафига кирар эканман, халқимга, Президентимга содиқ бўлишга тантанали равишда қасамёд қиламан...

Агар мен ушбу тантанали Қасамёдимни бузсам, қонунларда белгиланган жазога ва халқнинг нафратига мубтало бўлай».

Ҳарбий Қасамёд. У Ватан ҳимоячиси ҳаётида бир марта қабул қилинади. Ва ҳар доим унга оғишмай амал қилинади. Шу боис ҳам қабул қилинган Қасамёд остига имзо қўйиш дақиқалари улуғ кундан дарак берувчи катта шодиёна ва юксак масъулият рамзи сифатида хотирага маҳкам муҳрланиб қолади. У қуролли ҳимоячиларимизни ҳарб илмини мукаммал эгаллашга, жанговар техника ва қурол-яроғлар сир-асрорларини пухта билишга, довюрак малакали мутахассис бўлиб етишишга ундайди, янги зафарлар сари илҳомлантиради.

Мустақиллигимиз шарофати ила ўғлонларимиз йигитлик бурчларини ўз она-юртида ўтай бошлашгач, солдатлар ота-оналарининг, ҳокимликлар ҳамда жамоатчилик вакилларининг, уруш ва меҳнат фахрийларининг ҳарбий Қасамёд қабул қилишга бағишланган тантанали маросимларда иштирок этишлари, қисм ва бўлинмалардаги шарт-шароит билан бевосита танишишлари одат тусига айланди. Бугун ҳам шундай бўлди.

«Туманимиз ҳокимлиги, мудофаа ишлари бўлими томонидан ёшларни ҳарбий хизматга тайёрлаш масаласига катта эътибор берилмоқда, — дейишди Фарғона вилоятининг Қува туманидан келишган меҳмонлар — Иброҳимжон Қўзиев ва Равшан Каримов (ҳокимлик вакиллари) ҳамда лейтенант Шавкат Комилов (мудофаа ишлари бўлимидан)лар. — Пойтахтга келадиган ота-оналар ва вакиллардан иборат махсус делегация учун ҳокимлик томонидан автобус ажратилди.

Байрамларда, мана шундай тантанали кунларда туманимиз ёшлари хизмат қилишаётган қисм ва бўлинмаларга ташриф қилиш бизда анъанага айланган. Яқинда Термиз ва Самарқанд гарнизонларида бўлиб, солдатларга ота-оналари, ёру-биродарлари ва ҳокимлик номидан совга-саломлар топшириб келдик. Қувалик солдатлар орасида командирлари рухсатисиз кетиб қолганлар шу пайтгача бўлгани йўқ. Қаерга бормайлик, қисм ва бўлинмалар командирлари, уларнинг ўринбосарлари бизларни жуда яхши кутиб олишади. Фурсатдан фойдаланиб, уларга ўз миннатдорчилигимизни билдиришни истардик...»

Ёш оддий аскар Нўмонжон Қосимов — қўқонлик. Отаси — Нурматжон ака ва онаси Матлуба опа ҳамда кенжа укаси Муҳсинжонлар уни илк бор ҳарбий кийимда кўришга, Қасамёд қабул қилганлиги билан қутлашга келишган. «Нўмонжон оиламизда тўнғич ўғил фарзанд. У хизматга яхши тайёргарлик кўриб келди: спорт билан шуғулланиб анча чиниқди, мудофаага кўмаклашувчи «Ватанпарвар» ташкилоти автомактабида ўқиб, шофёрлик гувоҳномасини олди. Унинг аъло даражада хизмат қилишига ишончимиз комил. Ҳарбий либоснинг унга қўйиб қўйгандай ярашиб туришини қаранг», — дейишди ёш посбон ота-оналари.

Оддий аскар Фозилжон Оҳуновнинг отаси Абдуҳаким ака (Наманган вилояти Косонсой туманининг «Ободон» жамоа хўжалигидан келган) ўглининг Ўзбекистонимизда, қолаверса, айнан шу қисмда хизмат қилаётганлигидан жуда хурсанд. «Фозилжон Фахрий қоровулдаги солдатларни телевизорда кўриб, уларга ҳавас қиларди. Сержант ва солдатлар хизмати ҳақидаги мақолаларни «Ватанпарвар» газетасидан қизиқиб ўқиб борарди. Яқинда у уйга ёзган хатида «мақсадимга эришдим», деди. Бундан биз ҳам беҳад хурсандмиз».

Оддий аскар Сирожиддин Аҳмедовнинг отаси Зайлобиддин ака (Фарғона вилоятининг Қува районидан), оддий аскар Ботирбек Абдуллаевнинг онаси Робия опа (Навоий вилоятининг Конимех туманидан), навоийлик солдат Алишер Умаровнинг онаси Надежда Павловна ва қайлиғи Светланалар, Навоий шаҳридан келишган Алексей Пестряковнинг онаси Галина хола ва Евгений Саит-Аблаевнинг опаси Светланалар, шунингдек, бошқа суҳбатдошларимиз ҳам ўз жигарбандларининг йигит етиб, она-Ватанга хизмат қилишаётганидан мамнун эканликларини фахрланиб айтишди. Конституциявий бурчларини шараф билан уддалашларига ишонч билдиришди.

Ёш солдатлар тантанали равишда ҳарбий Қасамёд қабул қилиб бўлишгач, митинг бўлиб ўтди. Командирнинг шахсий таркиб билан ишлаш бўйича ўринбосари офицер А. Қамбаров қисқа нутқ сўзлаб уни очгач, катта лейтенант Акбарали Усмонов (рота командирининг шахсий таркиб билан ишлаш бўйича ўринбосари), сержант Зафар Акрамов (бир йил хизмат қилган), оддий аскар Илҳом Юсупов (олти ой хизмат қилган), оддий аскар Умид Умаров (ёш солдатлар номидан), бухоролик Тоҳиржон ака Шаматов (ёш солдатлар ота-оналари номидан), Иброҳимжон Қўзиев (қувалик делегация аъзолари номидан), уруш ва меҳнат фахрийси Аъсам Хўжаевлар она-Ватанга садоқатли бўлиш, Қасамёдга қатъий риоя қилиш шарт эканлиги ҳақида гапиришдилар.

Айниқса, Аъзам ота: «Биз лозим бўлганда қўрқув билмай фашистларга қарши жангга кирдик ва енгдик. Сизларнинг ҳам она-Ватанни қўриқлашга қодир мард йигитлар эканлигингизга ишонамиз», — деган сўзлари солдатлар қалбига маҳкам муҳрланди.

Давлат Мадҳияси янграб, оркестр музикаси садоси остида ёш солдатлар шахдам қадамлар ташлаб ўтишгач, қисм командирининг ота-оналар билан бевосита мулоқоти бўлиб ўтди. Унда йигилганлар қисм тарихи, шахсий таркиб вазифалари тўғрисида эшитдилар, қизиққан саволларига атрофлича жавоб олдилар. Сўнгра ёш солдатлар тажрибали қуролдош дўстлари билан биргаликда қисқа фурсатда эгаллаган жанговар маҳоратларини намойиш қилишди.

Ёш солдатлар Қасамёдига бағишланган тантанада Ўзбекистон Республикаси Мудофаа вазирлиги Бош штаби бошлиғининг биринчи ўринбосари полковник Ш. М. Гареев иштирок этди. Вазирлик Шахсий таркиб билан ишлаш бошқармаси бошлиғининг ўринбосари полковник Ф. Г. Банин табрик нутқи сўзлади.

Капитан Х. ЖУМАНАЗАРОВ,
«Ватанпарвар» мухбири.

Суратлар муаллифи **С. СПИРИДОНОВ.**

ЧИТАЙТЕ В НОМЕРЕ:

1 НА ВЕРНОСТЬ НАРОДУ И ПРЕЗИДЕНТУ
2 ОРЗУЛАРИНГ РУЕБГА ЧИҚСИН!
3 СЫН ИДЕТ В АРМИЮ
4 ХАЛҚ СЕВГАН СИЙМОЛАР

УЗБЕКИСТОН РЕСПУБЛИКАСИ ПРЕЗИДЕНТИНИНГ ФАРМОНИ

Ю. Н. АБДУЛЛАЕВНИ ЎЗБЕКИСТОН РЕСПУБЛИКАСИНИНГ РОССИЯ ФЕДЕРАЦИЯСИДАГИ ФАВҚУЛОДДА ВА МУХТОР ЭЛЧИСИ ВАЗИФАСИДАН ОЗОД ҚИЛИШ ТЎҒРИСИДА

Юсуф Неъматович Абдуллаев бошқа ишга ўтгани муносабати билан Ўзбекистон Республикасининг Россия Федерациясидаги фавқулодда ва мухтор элчиси вазифасидан озод қилинсин.

Ўзбекистон Республикаси Президенти И. КАРИМОВ.

Тошкент шаҳри,
1994 йил, 2 июль

ПОСТАНОВЛЕНИЕ КАБИНЕТА МИНИСТРОВ РЕСПУБЛИКИ УЗБЕКИСТАН

О ПОРЯДКЕ РЕАЛИЗАЦИИ В ЧАСТНУЮ СОБСТВЕННОСТЬ ОБЪЕКТОВ ТОРГОВЛИ И СФЕРЫ ОБСЛУЖИВАНИЯ ВМЕСТЕ С ЗЕМЕЛЬНЫМИ УЧАСТКАМИ, НА КОТОРЫХ ОНИ РАЗМЕЩЕНЫ

Во исполнение Постановления Верховного Совета Республики Узбекистан от 28 декабря 1993 года № 988-XII и Указов Президента Республики Узбекистан от 21 января 1994 года «О мерах по дальнейшему углублению экономических реформ, обеспечению защиты частной собственности и развитию предпринимательства» и от 15 марта 1994 года «О приоритетных направлениях дальнейшего развития процесса разгосударствления и приватизации в Республике Узбекистан» Кабинет Министров постановляет:

1. Утвердить временное положение о порядке реализации в частную собственность объектов торговли и сферы обслуживания вместе с земельными участками, на которых они размещены, согласно приложению № 1.

Госкомимуществу Республики Узбекистан совместно с Советом Министров Республики Каракалпакстан, хокимиятами областей и г. Ташкента к 1 ноября 1994 года внести в Кабинет Министров указанное положение для утверждения с учетом практического апробирования в условиях республики.

2. Госкомархитектстрою совместно с Госкомпрогнозстатом, Министерством сельского хозяйства Республики Узбекистан, Советом Министров Республики Каракалпакстан, хокимиятами областей и г. Ташкента до 1 октября 1994 года осуществить комплексную экономическую оценку земли в городах, поселках и других населенных пунктах республики и представить материалы в Кабинет Министров и Госкомимущество Республики Узбекистан.

3. Министерству юстиции совместно с Министерством финансов, Госкомимуществом, Министерством сельского хозяйства и Госкомархитектстроем Республики Узбекистан подготовить предложения о внесении изменений в законодательство Республики Узбекистан в связи с реализацией земельных участков в частную собственность.

4. Утвердить перечень земель, не подлежащих передаче в частную собственность, согласно приложению № 2.

5. Контроль за выполнением настоящего постановления возложить на заместителя премьер-министра Чжена В. А.

Председатель Кабинета Министров И. КАРИМОВ.

г. Ташкент,
4 июля 1994 г.

ПРИЛОЖЕНИЕ № 1 К ПОСТАНОВЛЕНИЮ КАБИНЕТА МИНИСТРОВ

ВРЕМЕННОЕ ПОЛОЖЕНИЕ О ПОРЯДКЕ РЕАЛИЗАЦИИ В ЧАСТНУЮ СОБСТВЕННОСТЬ ОБЪЕКТОВ ТОРГОВЛИ И СФЕРЫ ОБСЛУЖИВАНИЯ ВМЕСТЕ С ЗЕМЕЛЬНЫМИ УЧАСТКАМИ, НА КОТОРЫХ ОНИ РАЗМЕЩЕНЫ

1. Настоящее постановление разработано в соответствии с Постановлением Верховного Совета Республики Узбекистан от 28 декабря 1993 года № 988-XII и Указами Президента Республики Узбекистан от 21 января 1994 года «О мерах по дальнейшему углублению экономических реформ, обеспечению защиты частной собственности и развитию предпринимательства» и от 15 марта 1994 г. «О приоритетных направлениях дальнейшего развития процесса разгосударствления и приватизации в Республике Узбекистан».

2. Реализация в частную собственность объектов торговли и сферы обслуживания вместе с земельными участками, на которых они размещены, физическим и юридическим лицам, в том числе иностранным, без декларирования источников средств, используемых ими для приобретения приватизируемых объектов, осуществляется в соответствии с установленным порядком разгосударствления и приватизации объектов государственной собственности Республики Узбекистан и настоящим положением.

3. Реализация в частную собственность объектов торговли и сферы обслуживания вместе с земельными участками, на которых они размещены, производится по конкурсу или на аукционах.

Реализация осуществляется Госкомимуществом и его территориальными управлениями в пределах установленной законодательством компетенции после представления решения о реализации в частную собственность объектов торговли и сферы обслуживания и земельных участков соответствующими хокимиятами и органами самоуправления граждан.

4. Обязательным условием конкурса или аукциона является заключение между Госкомимуществом или его территориальным управлением и новым собственником договора о сохранении профиля деятельности объекта, которого собственник не вправе изменять.

При нарушении собственником условий договора о сохранении профиля деятельности объекта последний изымается Госкомимуществом с возмещением его стоимости по первоначальной цене, а земельный участок подлежит изъятию без возмещения его стоимости.

5. Областные, районные и городские землеустроительные службы по соответствующей территории в натуре определяют границы (контуры) земельного участка, застроенных и незастроенных площадей и выдают

(Окончание на 2-й стр.).

НА ВЕРНОСТЬ НАРОДУ И ПРЕЗИДЕНТУ

В этот день в расположении части, где служит офицер А. Ахромов, с утра звучала музыка. Ветераны войны и труда, представители общественности, родители пришли сюда, чтобы принять участие в самом торжественном моменте службы каждого солдата — принятии Военной присяги.

Под торжественный марш военного оркестра перед строем проносится святыня части — Боевое Знамя. Взоры недавних призывников прикованы к полотнищу, под сенью которого им предстоит полтора года выполнять свой святой долг — защищать рубежи суверенного и независимого Узбекистана, быть гарантом мирного труда, его народа.

Командиры подразделений возлагают на новичков большие надежды. Ведь им предстоит занять место увольняемых в запас опытных солдат и сержантов. Первые занятия показывают, что рядовые А. Негматов, А. Юсупов, Д. Хадыров, М. Пассиев, А. Хайтметов и другие солдаты полны желания достойно заменить в боевом строю увольняемых в запас сослуживцев.

Волнуются воины, произнося перед строем слова священной клятвы. Их сердца полны гордости, они понимают, что с сегодняшнего дня берут на себя бремя защитников Отечества.

Об этом говорил чуть позже от имени присягавших рядовой Фархад Умаров, заверив всех, что будут служить достойно и с честью выполнять свой сыновний долг перед Родиной.

В этот день все в гарнизоне делалось для принявших присягу воинов. Им вручали цветы родители и представители общественности, для них был проведен концерт художественной самодеятельности, для них были распахнуты двери гарнизонного Дома офицеров.

Затем гости были приглашены на праздничный обед. Традиционный плов, приготовленный лучшими поварами части, снискал похвалу самых тонких его знатоков и ценителей.

В торжествах по случаю принятия присяги участвовала и делегация из Республики Каракалпакстан, в составе которой были представители хокимиятов, работники отделов по делам обороны, родители проходящих в Термезском гарнизоне службу воинов. Они внимательно ознакомились с жизнью и бытом воинов, побеседовали с военнослужащими - земляками, с командирами подразделений. Впоследствии, подводя итоги своей работы, они отметили хорошие условия службы, созданные для солдат и сержантов и, конечно, от души поздравили новичков с принятием Военной присяги и пожелали им успехов в службе. Делегация оставила о себе хорошую память, подарив комплект музыкальных инструментов и книги.

К вечеру покинули расположение подразделений гости, утихла праздничная суета, солдаты и сержанты деловито приступили к подготовке к завтрашнему дню. Начался летний период обучения, сегодняшним именинникам многому еще предстоит научиться.

Уверен, в самый трудный момент службы каждый из них еще не раз вспомнит этот праздничный день, когда взоры всех были обращены на зачитывающих текст присяги. И пусть ее святые и емкие слова помогут преодолеть себя, дадут силы для честной и самоотверженной службы своему народу.

Подполковник Р. АРСЛАНОВ.

Термезский гарнизон.

(Передано по телефону).

ПРИЛОЖЕНИЕ № 1 К ПОСТАНОВЛЕНИЮ КАБИНЕТА МИНИСТРОВ

ВРЕМЕННОЕ ПОЛОЖЕНИЕ О ПОРЯДКЕ РЕАЛИЗАЦИИ В ЧАСТНУЮ СОБСТВЕННОСТЬ ОБЪЕКТОВ ТОРГОВЛИ И СФЕРЫ ОБСЛУЖИВАНИЯ ВМЕСТЕ С ЗЕМЕЛЬНЫМИ УЧАСТКАМИ, НА КОТОРЫХ ОНИ РАЗМЕЩЕНЫ

(Окончание. Начало на 1-й стр.).

продавцу (Госкомимуществу или его территориальному управлению) документы, удостоверяющие размеры этих площадей. При этом земельная площадь не должна превышать минимально необходимые размеры для обеспечения санитарного и технологического функционирования приобретаемого объекта торговли и сферы обслуживания.

6. Средства, поступившие от реализации в частную собственность действующих и незавершенных строительством объектов торговли и сферы обслуживания вместе с земельными участками, распределяются между Госкомимуществом или его территориальным управлением и соответствующими хокимиятами и органами самоуправления граждан в соответствии с Постановлением Кабинета Министров Республики Узбекистан от 29 апреля 1994 года № 228 «О мерах по обеспечению эффективной деятельности республиканской биржи недвижимости».

7. Победителю конкурса или аукциона Госкомимуществом или его территориальным управлением в установленном порядке выдается государственный ордер на право собственности на земельный участок для последующей регистрации в соответствующих хокимиятах и органах самоуправления граждан.

8. Земельные участки, занятые под объектами торговли и сферы обслуживания, расположенными в жилых домах или административных помещениях, реализации в частную собственность не подлежат.

9. Для установления дифференцированных стартовых (начальных) цен на земельные участки, в зависимости от их местонахождения, обеспеченности инженерными коммуникациями, архитектурных и других особенностей, территории регионов решениями хокимиятов соответствующих городов и районов делятся на зоны:

в г. Ташкенте — 14 зон;

в областных центрах и городах с населением более 100 тыс. жителей — 4 зоны;

в поселках с населением менее 100 тыс. жителей — 3 зоны;

в поселках — 2 зоны.

10. При реализации по конкурсу и на аукционах в частную собственность объектов торговли и сферы обслуживания вместе с земельными участками устанавливается единая стартовая цена, включающая в себя цену объекта и земельного участка.

11. Стартовая цена единицы земельной площади устанавливается в размере 50-кратной величины ставок земельного налога, взимаемого с предприятий, учреждений и организаций, утвержденных Постановлением Кабинета Министров Республики Узбекистан от 31 декабря 1993 года № 615 «Об основных параметрах бюджета Республики Узбекистан на 1994 год» (таблицы 1, 2 и графа 2 таблицы 3 приложения № 6).

С учетом изменений рыночных условий Госкомимуществом по согласованию с Министерством финансов могут вводиться повышающие коэффициенты к стартовой цене единицы земельной площади.

В городах, имеющих архитектурные памятники, стартовые цены на земельные участки, расположенные вблизи от них, увеличиваются в 3 раза. Границы зон, в которых устанавливаются повышенные стартовые цены, утверждаются решениями хокимиятов соответствующих городов.

12. Совет Министров Республики Каракалпакстан в соответствии с настоящим Положением определяет и утверждает в установленном порядке стартовую цену земельных участков для объектов торговли и сферы обслуживания, подлежащих реализации по конкурсу и на аукционах, по г. Нукусу, городам и другим населенным пунктам Республики Каракалпакстан.

13. Споры о признании недействительными сделок либо условий реализации в частную собственность земельных участков рассматриваются соответствующим судом.

ПРИЛОЖЕНИЕ № 2 К ПОСТАНОВЛЕНИЮ КАБИНЕТА МИНИСТРОВ

ПЕРЕЧЕНЬ ЗЕМЕЛЬ, НЕ ПОДЛЕЖАЩИХ ПЕРЕДАЧЕ В ЧАСТНУЮ СОБСТВЕННОСТЬ

Земли общественного пользования (площади, улицы, проезды, дороги, набережные, парки, скверы, бульвары, водоемы, пляжи и другие).

Земли памятников природы, ботанических садов.

Земли оздоровительного и историко-культурного назначения.

Земли, предоставленные для ведения сельского хозяйства, использования и охраны недр.

Земли, зараженные опасными веществами и подверженные биогенному заражению.

Земли, предусмотренные генеральными планами развития городов, проектами детальной планировки и схемами размещения объектов, кроме объектов торговли и сферы обслуживания.

Земли, прилегающие к магистральным дорогам.

Земли, отчужденные под линии электропередач, кабельные линии и подстанции, тепловые, водопроводные и канализационные трассы и газопроводы, общегосударственные линии связи и сооружения на них.

● ИЗ РЕДАКЦИОННОЙ ПОЧТЫ

НАСТРОЙ НА СЛУЖБУ

Казалось бы, совсем недавно встали в армейский строй вчерашние призывники. Однако в их жизни произошло уже немало изменений.

Сегодня это уже не те робкие юноши, которым в первые дни жизни в воинском коллективе все было в новинку: строгий распорядок дня, четкое и неукоснительное выполнение приказов командиров и начальников. Ведь даже идти строем в столовую — для них это было впервые. Но время неумолимо движется вперед. Теперь солдату-новичку нетрудно правильно намотать портянки, ровно и аккуратно подшить подворотничок, успеть в точно назначенное время выполнить поставленную задачу.

Впрочем, пусть они об этом расскажут сами.

Рядовой Вячеслав СОЛОДОРЕНКО:

— Уже почти два месяца я в армии. Многое изменилось в моей жизни. Когда нашу команду привезли в подразделение, первое, что бросилось в глаза, — это идеальный порядок. На территории ни окурка, ни обрывка бумаги. В помещении казармы — ровные ряды кроватей, аккуратно заправленные. Прикроватные коврики, гигиенические тапочки. Есть и цветной телевизор. Все это сразу создает настрой у человека — соблюдать чистоту и порядок. Наверное, и неряха, отслужив в нашем подразделении, вернется домой аккуратным человеком. Я не говорю уже о том, что возмужает, узнает настоящую цену товариществу. Ведь здесь мы все делаем вместе, помогаем друг другу. А иначе нельзя.

Рядовой Шавкат ШАХРИЕВ:

— Я приехал сюда из города Шахрисабза. К службе в армии готовился в ОСО «Ватанпарвар». Стал водителем. Конечно, разное слышал я о службе. Ведь сейчас встречаются наши сверстники, всеми правдами и неправдами увиливающие от почетной обязанности гражданина. У них, естественно, свое отношение к службе. А у меня три брата — Бахтиер, Ильхом и Шухрат—отслужили в свое время в разных уголках бывшего Союза. Я помню, какими они уходили в армию и какими, спустя два года, возвращались. Потому другого мнения у меня быть и не могло.

Рядовой Ихтиер РАХМОНОВ:

— Первые армейские дни были тяжелыми. Мы, новички, ведь только привыкали к строгим порядкам. Зато теперь ко многому привыкли. Приобрели много друзей. Живем дружно между собой. Интересно, что служат вместе со мной ребята почти со всех уголков нашей республики. У всех у нас самые разные интересы в жизни. А когда дело касается службы, мы все вместе, дружно и сообща решаем столь общие задачи.

И еще, пожалуй, об одном скажу. Когда отправляли нас в армию, многим родители надавали в дорогу столько вкусного. Да еще со словами неуверенности, как же нас будут кормить в армии. А, выходит, зря волновались. Кормят нас хорошо.

ОТ РЕДАКЦИИ: Рядовые И. Рахмонов, В. Солодоренко и Ш. Шахриев служат в одном из подразделений Самаркандского гарнизона. Служат старательно, как и их товарищи. У них, как и у всех воинов, есть стремление стать надежными защитниками священных рубежей Республики Узбекистан.

ОРЗУЛАРИНГ РЎЁБГА ЧИҚСИН!

Ҳаёт — улкан қураш майдони. Унда ҳеч нарса ўзўзидан содир бўлмайди. Яшар экансиз, қуларингизни файзли ва мазмунли ўтказиш учун интиласиз. Алишер айни пайтда Қуролли Қучларимиз сафида йигитлик бурчини ўтаётир. Тартиб-интизоми, сергак ва жасурлиги учун сержант унвонига сазовор бўлган.

— Бошқа қисмдагиларга нисбатан десантчиликнинг ўзига хос машаққатли томонлари кўп, — дейди сержант А. Мирзаев. — Бунда чаққон, сергак бўлиш билан бирга довюраклик ҳам зарур. Айниқса, парашютда сакрашда бу яққол сезилади. Шундай фурсатда ўзингни қўлга олиб, қўрқувни енга билишинг, ҳаёт—инсонга берилган улкан самовий туҳфа эканлигини, уни асраш жуда муҳимлигини англаб етишинг лозим. Аксига олиб, озроқ хатога йўл қўйсанг барча ҳаракатларинг зое кетади.

Алишер ҳарб илмининг сир-синоатларини пухта ўрганиб, ўзлаштириб олди. У барча назарий билимларнинг амалиёт учун йўл кўрсатувчи бўлиб хизмат килишини яхши тушунади. Шу боисдан бошқаларни ҳам уқувли, идрокли бўлишга ундайди, керакли маслаҳат-кўрсатмалар бериб боради.

— Аскарлари билимдон, қўрқмас бўлган армия қудратли ва енгилмасдир, — дейди у. — Замонавий ҳарбий техникани бошқара билиш, ҳарб сирларн, усулларини ўзлаштириб олиш учун ўткир ақл ва фаросат лозим. Ақл ишлатилган жойда муваффақият албатта бўлади.

Сержант А. Мирзаевнинг мақсади — она-Ватанимиз тинчлиги ва осойишталиги йўлида виждонан хизмат қилишдир. Осмонимизнинг мусаффолиги, Ўзбекистонимизнинг келажаги буюклиги кўп томондан Алишер сингари ёшлар қўлида экан, унга орзуларинг рўёбга чиқсин, деб тилак билдирамиз.

Оддий аскар Ю. АСАДУЛЛАЕВ.

Суратда: А. Мирзаев машқ олдидан.

А. МАНТРОВ олган сурат.

● ВЕСТИ ИЗ ПОДРАЗДЕЛЕНИЙ

ОТЛИЧИЛИСЬ В КАРАУЛЕ

За образцовое, инициативное выполнение обязанностей разводящего в очередном карауле командир подразделения объявил сержанту А. Таирову благодарность. Надо отметить, что подобное поощрение командир отделения заслужил не впервые. Твердые знания уставных положений и четкое их выполнение позволяют ему всегда успешно справляться с поставленной задачей.

Когда проверяющим была дана вводная о нападении на пост, младший командир отдыхал. Считанные секунды потребовались ему, чтобы подготовить резервную группу к выдвижению для усиления обороны объекта. Прибыв на место, он оценил обстановку и организовал круговую оборону. «Нападение на пост» было успешно отражено. А чуть позже в караульном помещении четкие практические действия младший командир подкрепил исчерпывающими ответами на вопросы о своих обязанностях и положениях устава.

Сержант Таиров хорошо понимает: чтобы успешно справиться с поставленной задачей, нужно добросовестно обучать подчиненных несению караульной службы. В этом нелегком деле он с успехом использует богатый личный опыт, щедро делится им с товарищами.

Младший сержант И. ЛЕОНИДОВ.

ДОБРЫЕ ТОВАРИЩИ

Робко входят в казарму подразделения новички. Все здесь для них внове, поэтому ребята и не уверены в себе, в своих силах. Но, попав под опеку опытных, знающих свое дело специалистов, таких как младшие сержанты Тулкун Надиров и Ильдар Батыров, они быстро осваиваются в новой обстановке, находят свое место в боевом строю.

Из разных мест нашей любимой Родины — Республики Узбекистан прибыли вчерашние призывники. Разные у них интересы и характеры. Будущий радист рядовой Х. Нарбоев, к примеру, призван из колхоза «Хакикат», что в Ферганской области, а военный водитель рядовой Икрам Эргашев — из Избасканского района Андижанской области. 1 июля, в первый день летнего периода обучения, у Икрама был день рождения, вся рота горячо поздравила именинника.

За короткое время службы и боевой учебы у них появились новые друзья. А все потому, что сослуживцы поддерживают неопытных товарищей в трудную минуту, что существуют добрые традиции нашего подразделения, главная из которых — товарищеское отношение к сослуживцам, взаимовыручка и поддержка. Это все чувствуется по результатам первых дней боевой учебы, которые прошли с полной отдачей, на высоком уровне.

Рядовой А. ДЕХКАНОВ.

НИЯТЛАРИ ХОЛИС, ВАТАН ПОСБОНЛАРИ

16 ёш... Ҳар бир ёшнинг ўз шукуҳи бўлганидек, ўн саккиз ёшнинг ҳам ўзига хос жозибадор томонлари бисёр. Айниқса, йигит киши учун бу ёш тараддудли ҳисобланади. Чунки у ҳарбий хизмат ёшига қадам қўяди. Кўнгилда катта ният—муқаддас она-Ватанга садқидилдан хизмат қилиш, унинг ҳар бир тутам ерини ҳам кўз қорачиғидек асраш, керак бўлса жонини фидо қилиш...

Ҳа, дарҳақиқат, аскарликнинг ҳам ўзига яраша машаққатли, шунингдек, мазмунли ва унутилмас дамлари кўпдир. У ҳарбий хизматда ҳаётнинг паст-баланд йўлларини, шодлик ва қувончларини, ота-она қадрини, Ватан азизлигини қалб кўзи билан кўриш шарафига муяссар бўла олади. Ҳақиқий дўстнинг, дўстликнинг қадрига етиб боради. Хуллас, ҳарбий хизмат ҳаёт ҳақида сабоқ берувчи улкан даргоҳ ҳисобланади.

Тошкент гарнизонида хизмат қилаётган бир гуруҳ аскарлар билан суҳбатимиз шу хусусда бўлиб ўтди.

Оддий аскар Абдумажид Рўзиқуродов (Самарқанд вилояти Каттақўрғон ноҳиясининг Новқа қишлоғидан хизматга чақирилган):

— Ҳарбий хизматда эканлигимга ҳам мана 7 ой бўлди. Бу ерда мен кўпгина ютуқларни қўлга киритдим. Ҳарб илмининг сир-асрорларини пухта эгаллашга уриндим. Билмаганларимни ўргандим, билганларимни ўзгаларга ўргатишни фарз деб билдим. Солдат учун бундан катта ютуқ бўлмаса керак.

Оддий аскар Рақат Ҳидуанов (Қорақалпоғистон жумҳуриятининг Нукус шаҳридан):

— Хизматимдан мамнунман. Чунки мен хизмат қилаётган ҳарбий бўлинмада тартиб-интизом кучли, ҳамма шарт-шароит муҳайё. Бўлинмамизда турли миллат фарзандлари худди акаукалардек аҳил-иноқ, ҳамжиҳатлиқда хизмат қилмоқдалар. Улар қўлин-қўлга бериб, командирларимиз томонидан топширилган вазифаларни шараф билан бажаряпти лар. Зеро куч бирлиқда, дейди доно халқимиз.

Оддий аскар Зиёдхон Эшонқулов (Самарқанд вилояти Ғузалкент ноҳиясининг Усмонобод қишлоғидан):

— Ота-она ҳурматини, ишончини оқлаш фарзанд учун ҳам фарз, ҳам қарздир. Мен ҳам бундан 7 ой олдин хизматга чақирилганимда ота-онам, ёру биродарларим олдида ўз бурчимни шараф билан адо этишимга ваъда берганман. Ҳарбий хизматга келганимдан дастлабки кунларимда ўша ваъдалар менга туртки бўлди. Орадан бир неча кун ўтгач, ҳарбий Қасамёдимда халқимга, Президентимга, она-Ватанимга садқидилдан хизмат қилишга ваъда бердим. Мен ва барча хизматдош дўстларим учун ушбу Қасамёдга содиқ қолиш буюк бахтдир.

Солдатлар хизматлари, муваффақиятлари ҳақида гапириб, катта лейтенант Пўлат Мадраҳимов, катта прапорщик Тоҳир Ражаббоев, прапорщик Равшан Юсупов каби ўз ишининг моҳир усталари бўлмиш мураббийларидан чексиз миннатдор эканликларини айтдилар.

Ҳа, солдатлар ўз хизматларидан мамнун. Улар қаерда хизмат қилишидан қатъи назар, Ўзбекистондай жаннатмакон Ўлка фарзанди бўлганлигидан ғурурланадилар ва унинг гуллаб-яшнашига ўз ҳиссаларини қўшишни шарафли бурч, деб биладилар.

Баракалла, ниятлари холис Ватан посбонлари!

Суҳбатдош Р. ҲАМИДОВ.

● ОТЧИЗНЫ ВЕРНЫЕ СЫНЫ

ПРИЛОЖИМ ВСЕ СИЛЫ

Уже не за горами большой праздник нашего народа — третья годовщина обретения независимости Узбекистаном. И конечно же нас, воинов Вооруженных Сил, это ко многому обязывает. На прошедшем недавно в нашем коллективе собрании все решили достойно встретить предстоящий всенародный праздник, каждый день летней боевой учебы отмечать трудолюбием, стремлением сознательно, честно и добросовестно выполнять свой долг.

Радует, что и новое пополнение наметило себе рубежи к предстоящему празднику. Все стараются как можно быстрее освоить специальность, стать такими, как передовые воины.

С приближением праздника Дня независимости у каждого из нас, будь то офицер, прапорщик, солдат или сержант, еще больше крепнет чувство любви к родному Отечеству, к народу. Каждый из нас понимает, что защищая свою суверенную республику, мы защищаем свой дом, свой город, семью.

Рядовой А. ХАЛИЛОВ.

● ВЕСТИ ИЗ ГАРНИЗОНОВ

В ПАРКЕ ДЕЛО ЕСТЬ КАЖДОМУ

Интересно и эффективно прошло занятие по технической подготовке в подразделении, где служит офицер В. Ледяев. А началось оно с показа техники подчиненных старшего лейтенанта К. Хамдамова. Командиры танков младший сержант Х. Хушанов и сержант Ю. Романов продемонстрировали, как необходимо содержать и обслуживать боевые машины. Старший механик-водитель рядовой Э. Мирсаидов и механик-водитель рядовой Х. Маматов на своей технике показали приемы работы, поделились опытом ее эксплуатации.

На учебной точке по обслуживанию и ремонту аккумуляторов главным героем стал рядовой Арслан Бобояров. Образцовый порядок на рабочем месте, аккуратность в работе, выверенные движения при обслуживании АКБ — все выдавало в нем отличного специалиста, настоящего мастера своего дела.

Каждое занятие в армии начинается с проверки знания мер безопасности, с изучения правил обращения с техникой и оружием. И на каждом занятии обязательно присутствует дежурный медицинский персонал, готовый, если потребуется, немедленно оказать квалифицированную медицинскую помощь.

В этот день, как и обычно, для дежуривших в медицинском пункте военных врачей старшего лейтенанта Р. Уринабева и лейтенанта Ш. Расамова работы ... по специальности не было. Но они показали, как оказывается пострадавшим первая медицинская помощь. Младший сержант Хашим Пулатов и рядовой Фазид Худжакулов продемонстрировали практически, как надо налагать повязку в том или другом случае, делать искусственное дыхание, транспортировать раненых к ближайшему медицинскому пункту.

Два часа проходило в парке подразделения показное занятие. В течение всего этого времени каждый военнослужащий имел возможность позаниматься на нескольких учебных точках, узнать много интересного о стоящей на вооружении подразделения технике.

Капитан Б. ДЖУРАЕВ.

... Нукусский гарнизон.

● МАРДЛАР ҚУРИҚЛАЙДИ ВАТАННИ

ФИКРУ ХАЁЛИМИЗ— ОСОЙИШТАЛИК

Ҳарбий Қасамёд қабул қилиш солдатлар ҳаётидаги унутилмас воқеа бўлиб, улар шу дамда ўз зиммаларига юксак масъулият оладилар. Президентимиз ва халқимизга, она-юртимизга садқидилдан хизмат қилишга сўз берадилар.

Қуйида яқинда Қасамёд қабул қилишган бир гуруҳ ёш солдатлар дил сўзларини эътиборингизга ҳавола этамиз:

Оддий аскар Аликабр МАЛҚАҚОСИМОВ:

— Бугун бизнинг ҳаётимизда энг унутилмас кун бўлди. Бу ҳақда фахр ва ифтихор билан гапирамиз, уни зўр энтикиш билан эслаймиз. Биз бу кунга салкам бир ой давомида тайёргарлик кўрдик. Ниҳоят ҳарбий Қасамёд қабул қилдик.

Булар шунчаки баланд-парвоз гаплар эмас. Охирги дақиқагача ўз Ватанимизнинг содиқ ўғлони бўлиб қолиш, унинг Конституцияси ва қонунларига сўзсиз бўйсунишдек юксак вазифани ўз елкамизга олдик. Келажаги буюк давлатнинг осойишталиги йўлида сидқидилдан хизмат қиламиз. Бунинг учун барча шарт-шароитлар яратилган. Зукко, оқил, мард ва жасур офицерлар йўл-йўриқлар кўрсатиб туришибди. Сержантлардан, бўлинмамиз офицерлари А. Абдураҳмонов ва А. Қодировлардан беҳад мамнунмиз.

Оддий аскар Руфат ТОШНИЕЗОВ:

— Ватанни севиш, унга муносиб фарзанд бўлиш учун меҳр-муҳаббатдан ташқари ҳарбий Қасамёдни қабул қилиш ҳам талаб этилади. Қасамёд кишини қўрқоқликка, тушкунликка тушишига йўл қўймайди, доимо ҳушёр бўлишга ундайди. Қасам ичаркайман, буни дилдан ҳис қилдим. Ўз айтган сўзимга содиқ қоламан, ундан сираям кечмайман.

Биласизми, бу ердаги ҳаёт қишлоқдагидан тубдан фарқ қилади. Ҳамма нарса ўз ўрнида. Тартиб-интизом асосий мезон ҳисобланади. Бу эса кишини тартибли, мазмунли яшашга ўргатади. Гоҳида уйни, қишлоқни соғинамиз, лекин бурч, вазифа тезда соғинч ўрнини эгаллайди. Фикру хаёлимиз элу юрт тинчлигига қаратилган.

Оддий аскар Тўлқин СОЛИЖОНОВ:

— Мен Самарқанд шаҳридан ҳарбий хизматга чақирилдим. Бир ой муддат давомида ҳарбий тайёргарлиқни ўтадик. Аввалига қийналдик, кейинчалик кўникиб кетдик.

Армия — мустаҳкам тартиб-интизом демакдир. Армияни — йигитлик бурчи дейишади. Ким бу бурчни ўтамаса, у йигит номига қолоқдир.

Яқинда ҳарбий Қасамёд қабул қилиб, ҳақиқий аскарлар сафига қўшилдик. Миллатимиз тинчлигини қўриқлаш, осмонимиз софлиги учун яшаш нечоғлик бахтдир. Ҳар бир йигит бу бахтдан беҳасиб бўлмаслигини истайман.

Оддий аскар Ю. РАСУЛОВ.

ҲАРБИЙ МАСКАНИМ —ИККИНЧИ УЙИМ

Мен ҳарбий хизматимнинг дастлабки кунларини ғўдакликнинг тетапоя дамларига ўхшатгим келади. Гарчанд, шу онларда яқинларим қўлимдан етаклаб «тай-тай»га ўргатган бўлсалар, энди бу ерда менга сафда, ҳар қандай вазият туғилганда ҳам фақат олдинга шаҳдам қадамлар билан мардонавор юришни ўргатмоқдалар.

Сафда юриш, ҳарбийча саломлашиш қонун-қоидаларини ва ҳарбийликнинг бошқа сир-асрорларини пухта ўргандим. Бу борада мактаб онларимдаги ҳаракатларим, ҳарбий таълим фани ўқитувчимнинг қўшган ҳиссалари шубҳасиз, улар менга қаноат бахш этдилар. Қисқаси, ҳаракатда гап кўп эканлигига имоним комил бўлди.

Ҳарбий масканим иккинчи уйимга айланди. Негаки, бу ерда ҳам ҳамма нарса муҳайё. Айниқса, спорт майдони аскарларнинг севимли жойидир. Аскарлар оз вақт бўш бўлсалар майдон гавжум бўлиб кетади. Ҳа, спорт саломатлик гаровидир!

Мен ва барча хизматдош дўстларим ўз хизматларимиздан мамнунмиз. Чунки, армия бизга улкан сабоқлар билан бирга соғлом, бақувват ва продали бўлиб етишишимизда кўпгина имкониятлар яратиб қўйган. Биз аскарлар хизматни кўтаринки руҳда, аъло даражада ўташимизни фахр ва ишонч билан айта оламиз.

Дарҳақиқат, мустақил Ўзбекистонимизнинг довруғи яна-да, жарангдор бўлиши учун унинг жисмонан бақувват соғлом авлоди, кучли армияси бўлмоғи даркор. Бу борада Қуролли Қучларимиз сафларида хизмат қилаётган аскардарининг улуши каттадир.

Оддий аскар Ш. КАРИМОВ.

● ВОСПИТАНИЕ — ЭТО ПРОЦЕСС

ОТВЕТСТВЕННОСТЬ И ГОРДОСТЬ

Воспитать у воина-узбекистанца любовь к своей ратной специальности — первая забота командиров и их заместителей по работе с личным составом. Поучителен опыт такой работы в воинском коллективе, где служит капитан И. Чеботарев.

Возьмем, к примеру, рядового Акрама Абдукаххарова. Нелегко ему было в начале службы. Но он не сдавался, овладевая солдатской наукой и своей специальностью. Сейчас он—один из лучших водителей транспортных машин в подразделении, ему доверяют выполнение самых ответственных рейсов.

Что помогло Акраму преодолеть все трудности начального периода службы? Гордость за профессию, ответственность перед товарищами за свой участок работы, понимание того, что как воин Вооруженных Сил он должен не только уметь «крутить баранку», но и быть всесторонне развитым человеком.

В этом подразделении в числе лучших часто называют фамилию рядового З. Худайбердыева. Должность у него — кладовщик.

Но и на небоевой должности Зуфар сумел проявить себя. Прежде всего добросовестным отношением к делу, точным выполнением всех требований инструкций и старших начальников, аккуратностью и организованностью при выполнении своих обязанностей. За короткое время он был неоднократно поощрен старшими начальниками, о нем с уважением отзываются сослуживцы.

Конечно, в успехах этих воинов немалая заслуга их командиров и начальников— прапорщиков А. Миронова и В. Тюрина, младших сержантов А. Скрымникова и Б. Норматова. Заботятся они не только о профессиональной подготовке подчиненных, но и об их духовном настрое на службе, о воспитании гордости за службу в этом коллективе.

Недавно здесь провели тематический вечер, на котором опытные специалисты рассказали о своей работе и, что немаловажно, показали свое мастерство. Многие юноши, призванные весной этого года, именно на этом мероприятии прониклись ответственностью и гордостью за профессию, загорелись желанием освоить свое дело не хуже товарищей и сослуживцев.

В подразделении регулярно, почти на каждом занятии, проводятся состязания на лучшее выполнение того или иного норматива, соревнуются расчеты, экипажи, отделения. Это позволяет новичкам с первых дней службы попробовать свои силы, увидеть пример отличной работы более опытных воинов. Кажется, давно ли начали здесь службу рядовые А. Хасанов и Т. Баннапов... Призванные из отдаленного села, они впервые столкнулись со сложной техникой, не все у них ладилось на первых порах и с исполнительностью.

Благодаря настойчивой, неустанной воспитательной работе оба солдата не только освоили специальность, но и органически вошли в коллектив, прониклись гордостью за свою военную профессию. Это заметили прежде всего их родители, недавно посетившие часть. Кстати, от родителей воинов здесь ничего не скрывают, с ними охотно говорят как о достижениях воинов, так и о сложностях в прохождении военной службы. И родители, оценив работу командиров, тоже помогают воспитывать в сыновьях ответственность за службу в Вооруженных Силах Республики Узбекистан.

В заключение хочу подчеркнуть: у каждого воинского подразделения есть своя история, свои добрые трудовые и боевые традиции, своя гордость за воинскую профессию. Это бесценный капитал в воспитании военнослужащих. И его необходимо эффективно использовать в воспитательной работе.

Старший прапорщик Л. АБДУФАЛИЗОВ.

ЛИЦОМ К ДОПРИЗЫВНОЙ ПОДГОТОВКЕ

СЫН ИДЕТ В АРМИЮ

ВОЕННАЯ СЛУЖБА — ОСОБЫЙ ВИД ГОСУДАРСТВЕННОЙ СЛУЖБЫ

Будем откровенны: сегодня многих беспокоит то обстоятельство, что у нас встречаются не приспособленные к жизни молодые люди. Не приспособленные элементарно: боятся принимать решения, не умеют постоять за себя, теряются при первой неудаче. Доживают такие до седых волос, а все нуждаются в родительской опеке. Хорошую проверку «на мужчину» устраивает армейская служба.

Есть у меня хороший знакомый — Владимир Сергеевич Волков. Фронтовик. Воевал в 213-й стрелковой дивизии, сформированной в годы войны 1941—1945 годов в Самаркандской области. Для него лучше 213-й не было и нет. Потому, наверное, в его семье создан некий культ этой дивизии. С получением первого армейского письма от Андрея отец написал командиру части: «Прошу Вас, никаких поблажек — только в мотострелки, никаких теплых мест...». Андрей отслужил достойно. Стал сержантом. Приезжал в краткосрочный отпуск — поощрило командование.

Расскажу о другой встрече. Валентину Ивановну я увидел на контрольно-пропускном пункте воинской части. Женщина прилетела издалека — здесь служит ее сын Сергей.

— Что-то случилось? — спросил я.

— Да, — ответила женщина и достала телеграмму.

Я прочел: «Котику плохо. Сергей».

— Это о ком он?

— О себе. Я его Котиком называла.

На том и расстались мы с Валентиной Ивановной.

Позже я спросил командира о Сергее.

— Обычное дело. Домашний ребенок. Все ему трудно — вставать по подъему, одеваться в считанные секунды, бегать кроссы, заправлять постель, подшивать подворотничок, нести службу во внутреннем наряде или карауле, чистить обувь, гладить и штопать обмундирование, мыть полы в казарме, сидеть два часа на занятиях, обслуживать боевую технику или стрелковое оружие, а более всего — подчиняться!..

— Но был, наверное, конкретный повод, коли мать приехала?

А случилось вот что. Вышла рота в поле. У каждого солдата сухой паек. Говоря проще, консервированный обед. Надо открыть баночку и разогреть. Разумеется, на все это дается ограниченное время. Когда вышел срок, прозвучала команда на построение. Оказалось, что солдат не только не сумел разжечь костерок, но даже банку толком не открыл. Сержант возмутился, обещал наказать. В стенгазете ротный художник изобразил солдата с рюкзаком, набитым снедью, а за ним следом — автофургон - «ресторан». Понятно, смех, подначки...

Согласимся, что командир отделения у Сергея — явно не Макаренко. Ему, имеющему опыт службы, надо было хотя бы выяснить, умеет ли солдат разжечь костер. Но прав командир: ничему парня дома не учили. Ничему, что требуется в жизни.

Да, Сергей оказался совершенно не подготовлен к службе. Ни физически, ни психологически.

Рядом с моим домом — школа. Тут же небольшой стадион. Как правило, пустует. На брусьях, на перекладине, у шведской стенки — никого. Ни утром, ни вечером — то есть, когда прохладно и весьма полезно потренироваться...

Случается, муссируют тему о неуставных взаимоотношениях в армии.

Мое поколение пришло в армию в конце сороковых. Люди были полуголодные, у каждого за спиной горе, утраты, и, казалось бы, самое время ожесточиться сердцем, озлобиться. Однако не помню, чтобы меня, молодого солдата, кто-то обидел.

Стал офицером — тоже не помню грубости.

Поэтому приходишь к выводу, что пресловутая «дедовщина» — это отражение процессов, происходивших в пору попустительства, расхлябанности, меньше стало сострадания, уважения к человеческой личности, к человеку в погонах.

Но поставим вопрос и так: почему сами парни поддавались «дедовщине»? Не в радость же она им? Да все потому же — ехали они на службу уже с определенным комплексом. Одни попросту боялись возразить, другие мирились, так как им еще «на гражданке» внушали: плетью обуха не перешибешь.

Вот и приспосабливались. Но знаю примеры, когда ребята не сгибались. Давали бой «дедовщине». Это те, в ком развито чувство собственного достоинства.

Какова одна из первых забот командира? Знать, кто эти первогодки. Официальные документы, стандартные характеристики немногое могут рассказать об этих ребятах.

И тут хочется сказать о переписке дом—казарма. К родителям обращаются сегодня командиры с доверительными письмами, чтобы больше знать о новичках: расскажите о своем сыне, чем он увлекался до армии, как ему помочь быстрее встать в строй?

Ответы приходят разные. Есть безапелляционные: никаких недостатков у моего сына нет. Потом вдруг что-то случилось, и для родителей поступок сына как гром среди ясного неба.

Выходит, не все о нем знали... А если знали, то по какой-то причине не написали. Есть письма подробные, заинтересованные, помогающие разобраться в юноше. Есть и тревожные.

Один из знакомых командиров подразделения показал мне такое письмо. Мать солдата рассказывает, как ее сын за год до призыва связался с дурной компанией, стал покуривать «травку». С трудом удалось отвлечь парня от этих приятелей. А спас его от этого дурмана окончательно призыв на срочную военную службу.

Конечно, привыкать к армейскому укладу жизни непросто. Поэтому нуждается солдат в поддержке. Мало проводить его в армию с завода, из колхоза, совхоза, организации. Куда важнее не забыть потом о нем. Солдаты очень ждут весточек оттуда, где жили, учились, работали.

Уважаемые родители! Ваш сын — старшеклассник. Отдел по делам обороны выдал ему удостоверение о приписке к призывному участку. Подойдет время, его призовут. Каким он придет на службу, с какой моралью, с каким житейским багажом? Это зависит и от вас.

Помогите сыну усвоить, что армия — строгая мужская школа, что его ратный труд нужен республике. Помочь в этом должна не только семья, но и бригадир, начальник цеха, директор, учитель, просто люди, ранее отслужившие.

Защита Отечества — дело всенародное. Об этом часто говорим и пишем. Значит, и ответственность за армию лежит на каждом из нас.

П. НАГОРНЫЙ,
подполковник в отставке, нештатный корр. «Ватанпарвара».

Что может быть приятнее, чем теплое письмо из дома? Вдвойне приятно, когда есть возможность поделиться радостью с товарищем и сослуживцем.

Сегодня такой счастливый день у рядового А. Кондратьева. А вот рядовому Л. Поспелову не повезло. Он охотно слушает домашние новости сослуживца, но мечтает о том дне, когда сам получит из рук ротного почтальона заветный конверт и поделится с товарищем радостью и улыбкой.

Фото **А. МАНТРОВА.**

«ЕВРОМАНИ» ЎЗБЕКИСТОНГА ЮКСАК БАҲО БЕРМОҚДА

Лондонда нашр этиладиган нуфузли «Евромани» журнали етакчи иқтисодчи-экспертлар фикрига таянib йилига икки марта жаҳон мамлакатларининг иқтисодий салоҳияти ва имкониятларини белгиловчи маълумотларни чоп этади.

Эътиборга молик томони шундаки: бу маълумотлар ривожланган Ғарб ишбилармонлари, сармоядорларининг у ёки бу мамлакатга нисбатан нечоғлик ишонишишонмаслигини, ҳамкорлик қилишга мойиллиги борйўқлигини рақамлар тили билан ифодалайди. Ишбилармон доираларнинг буюртмаси билан қилган қирқ ёрувчи иқтисодчи-экспертлар ҳар бир мамлакатнинг иқтисодий имкониятлари ва салоҳиятини... тўққиз мезон орқали обдан чигиридан ўтказишади — ва — интеграл ишонч кўрсаткичи билан баҳолашади.

Хўш, бу тўққиз мезон нималардан иборат?

Бунга у ёки бу мамлакат иқтисодиётининг самарадорлиги, ижтимоий-сиёсий барқарорлиги, қарзи бор-йўқлиги, қарз бера олиш қудрати, банкдан кредит олиш имконияти, қисқа муддатли маблағ билан таъминлаш имконияти, узоқ муддатга қарзга маблағ олиш имконияти киради.

Мазкур мезонлар 5 балл-дан 25 баллгача бўлган кўрсаткич билан баҳоланади, кейин эса умумлаштирилиб, 100 баллик жадвал бўйича умумий интеграл ишонч даражаси белгиланади.

«Евромани» журналининг март ойи сонида босилган сўнгги жадвал тартиби қуйидагича!

МАМЛАКАТ	ИНТЕГРАЛ ИШОНЧ ДАРАЖАСИ (0 ДАН 100 ГАЧА)
АҚШ	— 96,74
Австрия	— 96,66
Люксембург	— 96,49
Канада	— 96,46
Нидерландия	— 96,38
...	
Латвия	— 33,54
Эстония	— 33,50
Литва	— 32,68
Туркманистон	— 31,81
Ўзбекистон	— 29,47
Қозоғистон	— 28,11
Қирғизистон	— 26,50
Россия	— 25,96
Тожикистон	— 24,16
Беларусь	— 23,75
Молдова	— 22,89
Украина	— 22,73
Грузия	— 22,07
Озарбайжон	— 20,71
Арманистон	— 17,77

(Жадвал қисқартириб берилди).

Жадвалда кўриб турганингиздек, Ўзбекистоннинг иқтисодий салоҳияти ва кенг имкониятлари мутахассислар томонидан жуда юқори баҳоланган.

Ғарбда алоҳида «эъзозланадиган» Болтиқ бўйи мамлакатларини истисно қилганда, Ўзбекистон бу жадвалда собиқ Иттифоқ республикалари ўртасида карвонбошилик қилаётган мамлакатлардан бири бўлиб қолди. Қувонарли томони шундаки, мамлакатимиз ўтган йилнинг сентябрида чоп этилган рўйхатдаги ўрнидан нақ 27 погона юқорига кўтарилди.

Экспертларнинг фикрича, МДҲдаги бошқа мамлакатлардан фарқли ўлароқ, Ўзбекистон миллий жўғрофий хусусиятлар негизида барпо этилган мақбул сиёсий ва иқтисодий стратегиясига эга.

Мутахассисларнинг шоҳидлик беришича, айнан ана шу жиҳатлари билан Ўзбекистон дунё корчалонларининг «алоҳида ишончини қозонган» мамлакатлар сафидан жой олмоқда.

Т. НУРМУҲАМЕДОВ.
Мазкур материални тайёрлашда «Независимая газета» да босилган факт ва рақамлардан фойдаланилди.

МАРКАЗИЙ ОСИЁ ТАРИХИДАН ҲИКОЯЛАР

ЎЗБЕКЛАРНИНГ ҚАДИМ АЖДОДЛАРИ

(Давоми. Боши ўтган сонларда).

СОМОНИЙЛАР ДАВЛАТИ

Сомонхудот авлодларидан бўлган Фаргона ҳукмдори Аҳмад аста-секин ога-иниларини ерларини ҳам ўзига қўшиб олади. 875 йили Аҳмаднинг ўғли Носир бутун Мовароуннаҳрни сўнг эса Хуросонни ўзига бирлаштирган Сомонийлар давлатига асос солди (875 — 1005 й. й.). Бу давлат Исмоил Сомоний даврида (897 — 907 й. й.) ўзининг энг қудратли чўққисига етди. Ўша вақтда Бухоро мустаҳкам деворлар билан ўралмаган эди. «Пойтахтни нега бундай тутасиз?», деган саволга Исмоил магрур тусда «Мен Бухоро девориман» деган эди.

Фан, маданият, адабиёт ва санъат ривожи эндиликда Бағдоддан Сомонийлар пойтахти Бухорога кўчди. Х асрда Бухорони фан олимининг «Каъбаси» деб аташгани бежиз эмас. Ана шу Сомонийлар даврида дунёга донг таратган буюк шоирлар — Абу Абдулло Рудакий, Абулқосим Фирдавсий; улуғ аллома ва қомусий олим-алломалар — Абу Наср Форобий, Абу Али ибн Сино ва Абу Райҳон Беруний-лар яшаб ижод этишган. Уларнинг орасида энг машҳури Европада Авиценна номи остида асарлари кенг оммалашган Абу Али ибн Сино (980 — 1037 й. й.) эди.

АБУ АЛИ ИБН СИНО ВА УНИНГ ЗАМОНДОШЛАРИ

Унинг ҳаёти ва фаолияти чиндан ҳам жуда ажойибдир. Шоир, мусиқашунос, файласуф, табиб, ботаник, кимёгар, munажжим, математик, геолог, табиатшунос ва яна қатор илмлар соҳиби Ибн Синонинг қомусий истеъдодига бутун дунё тан беради. Европа университетларида унинг асарларидан 500 йил давомида асосий дарслик-қўлланма сифатида фойдаланилмоқда.

Тўлиқ исми Абу Али ал-Ҳусайн ибн Абдуллоҳ ал-Ҳасан ибн Сино 980 йил август ойида Бухорога яқин Афшона қишлоғида бадавлат амалдор оиласида дунёга келган. Унинг фавқулодда қобилияти болаликданоқ маълум бўлди. У 10—12 ёшларидаёқ мантиқ, фиқҳ, фалсафа, математика, тиббиёт бўйича чуқур билими билан устозлари эътиборига тушган. Ўз даврининг етук олимлари Абу Саҳл Масиҳий ва Абу Абдулло Нотилий уйлаги ўткир хотира, заковат ҳамда табиий истеъдоддан ҳайратга тушиб, шогирдлига эндиликда ҳеч нарса ўргата олмасликларига иқрор бўлишган.

Бухоро амири Нуҳ оғир касалга чалинганда табиблар унга мурожаат қилишганда ва 16 ёшли табиб ҳукмдорни даволаб, оёққа турғазганда сира тасодифий бўлмаган. Амир мукофот тарзида унга ўзининг бой кутубхонасидан фойдаланишга рухсат берган. Ўша замонда 2 кутубхона бутун дунёга машҳур бўлган. Улардан бири — Шеровда, иккинчиси эса Бухорода эди.

Ибн Сино ўзининг келгуси ҳаётида бу кутубхона қандай роль ўйнаганини шундай тасвирлаган: «Кутубхона бир неча ҳоналардан иборат эди. Ҳар бир ҳонада бир-бирининг устига тахланган, китобга тўла сандиқлар мавжуд эди. Бир ҳонада араб тилидаги китоблар ва шеърлар, бошқасида — қонуншуносликка (фиқҳ)га оид ва шундай тартибда ҳар бир ҳонада фаннинг қандайдир соҳасига оид китоблар мавжуд эди. Мен бу ерда шундай китобларни учратдимки, буларнинг номини илгари кўпчилик ҳеч эшитмаган ва мен ҳам илгари учратмаган эдим ва кейин ҳам учратмадим. Ва лекин ўша китобларни ўқиб чиқдим, улардаги фойдали томонларини ўзлаштирдим...

18 ёшга кирганимда фанларни мутолаа қилишни тугатдим. Сўнгра мен табиблик қилиш фанига қизиқа бошладим, ва унга оид китобларни мутолаа қила бошладим. Тиб фани ҳаддан ташқари мураккаб фан бўлмаганлиги учун уни қисқа муддатда эгалладим ва ҳатто энг машҳур табиблар ҳам мендан табибликни ўрганадиган бўлдилар. Мен касалларни бориб кўрар эдим ва табиблик тажрибаси туфайли даволашнинг шунчалик натижасига эришдимки, уни тасвирлаш мушкулдир. Шу пайтда мен ўн олти ёшда эдим. Шундан сўнг яна бир ярим йил мобайнида фанлар билан шуғулландим, мантиқни, фалсафанинг барча қисмларини ўргандим. Бу муддат ичида бирор кечаси тўла ухлаган эмасман, кундузлари эса фанларни ўрганишдан бўлак бирор иш билан шуғулланмадим. Уйқум қистаган қисқа дамларда кўзим юмилиши билан уйқолигимда мени қийнаган масалани туш кўрардим ва ҳақиқатан ҳам кўп мушкул илмий муаммолар тушимда менга ойдинлашарди. Барча фанларни ўрганмагунча — инсон қобилиятига мувофиқ уни эгалламагунча мен шу тариқа ҳаракат қилдим, уриндим».

Ибн Сино фалсафани ўрганишда унга Абу Наср Форобий (870 — 950 й. й.) асарлари қандай самара берганини ҳам эслатиб ўтган. Фалсафа, мантиқ, одобахлоқ, рухшунослик, табиатшунослик бўйича 100 дан ортиқ асар муаллифи Форобийни «иккинчи Аристотел» деб аташган. Арасту — Аристотелнинг «Метафизика» асарини тушунтирувчи «Масалалар моҳияти» ҳамда «Платон билан Аристотел фалсафасининг бирлиги ҳақида» risolaлари жуда машҳур эди. Ибн Сино буюк юнон олими Аристотел асарларидан «Метафизика»ни 40 марта ўқигани, лекин маъносига тушунмаганини ёзади.

У ўз таржимаи ҳолида бир тасодиф туфайли уни англагани ҳақида шундай деган: «Мен мантиқни, табиий ва математика фанларини мукаммал ўрганганч, илоҳиётга мурожаат қилдим ва «Метафизика»ни ўқиб чиқдим. Бироқ мен бу асарнинг маъносини тушунолмадим ва бу китобни ёзганнинг мақсади менга қоронги қолди. Мен «Метафизика»ни 40 марта қайта ўқидим, уни ёддладим ҳам, бироқ ҳамон бу китобнинг мақсадини тушунолмадим. Маъюсланиб ўзимга ўзим айтар эдим: «Бу шундай китобки, уни тушунишнинг йўли йўқдир».

Кунлардан бир куни намозгар пайти мен бозорда, муқовачилар қаторида бўлдим, китобфурушлардан бири бир китобни қўлида ушлаб, уни мақтар эди ва менга узатди. Мен эса «бу фандан фойда йўқ», деб унинг талабини рад этар эдим. У эса: «бу китобни сотиб ол, жуда нархи арзон, 3 дирҳамга сотаман, китоб эгаси пулга жуда муҳтож», деб ёлворар эди. Мен бу китобни сотиб олдим, у Абу Наср Форобийнинг «Метафизика» мақсади ҳақидаги асари экан. Уйимга қайтиб, тезлик билан уни мутолаа қила бошладим. «Метафизика»ни ёддан билганим учун унинг мақсади менга аён бўлиб қолди. Бу ҳолдин жуда хурсанд бўлиб, эртаси куни жуда кўп молларимни камбағалларга инъом этдим».

Ибн Сино замондошлари Абу Райҳон Беруний, Абу Бакр-ар-Розий, Абу Наср ибн Ироқ, Абу Маҳмуд ал-Ҳўжандий, Абу Саҳл Масиҳий, Абу-л-Хайр Ҳаммор кабилар билан мулоқотда бўлган. Уларнинг орасида хоразмлик улуғ олим Абу Райҳон Беруний алоҳида ўрин тутади. «Ҳиндистон», «Ўтган авлодлардан қолган ёдгорликлар», «Қонуни Масъудий» «Китоб-ас-сайдана Фи-т-тиб» каби асарлар у жаҳон фанига қўшган дурдоналардан ҳисобланади.

Ибн Сино Бухорога Қорахонийлар ҳукум қилиб Сомонийлар давлати қулагач, Хоразмга жўнашга мажбур бўлади. XI аср бошларида Хоразмшоҳ Маъмун саройида ўз даврининг етук олимлари паноҳ топган эди. Ибн Сино шулар даврасида бир неча йил яшаб, машҳур асарларини ёзди. Хоразмга Маҳмуд Ғазнавий таҳдид солиб уни босиб олгач, Ибн Сино яна дарбадарликда юришга мажбур бўлади. У Гургонда Абу Убайд Жузжонийни учратади ва у билан умрининг охиригача бирга бўлади. Жузжоний унга шогирд бўлиб, устозининг таржимаи ҳолини ёзиб қолдиради. Ибн Сино турли фанларга оид 450 дан ортиқ асар ёзиб қолдирган. Бизгача улардан 240 таси етиб келган.

«Тиб қонунлари» (Ал-қонун фи-т-тиб») унинг шоҳ асари бўлиб, XII асрдан Европада таржима қилинган. XV асрда Венецияда ҳам нашр этилган. Бу китоб бир асрнинг ўзида 16 марта нашр бўлган.

Унинг фалсафий ва табиий-илмий қарашлари «Даволаш китоби» («Китоб аш-шифо») — 18 жилдли асарида ўз аксини топган. Фалсафа бўйича ёзилган «Донишнома» ўз даври фалсафасининг қомуси эди. «Тайр» қиссаси, «Саломон ва Ибсол», «Ҳайт ибн Яқзон», «Юсуф ҳақида қисса» каби бадиий-фалсафий асарлари ҳам Ибн Синонинг улкан салоҳиятидан дарак беради.

Ҳамдам СОДИҚОВ,
доцент.

(Давоми бор).

ПУСТЬ ВО ВСЕХ ДЕЛАХ БУДЕТ ПОРЯДОК!

ПРЕЗИДЕНТУ РЕСПУБЛИКИ УЗБЕКИСТАН ИСЛАМУ КАРИМОВУ

Уважаемый Ислам Абдуганиевич!

Недавно видели на экране телевизора и слышали Ваше выступление на заседании в Кабинете Министров, искренне были рады тому, как Вы защищали интересы народа, стремились смотреть в будущее нашей республики, проявляя верность народу и Родине.

Однако то, что среди собравшихся не нашлось практически ни одного человека, кто мог бы обстоятельно ответить на Ваши острые вопросы, не боясь высказать свое мнение, очень огорчило нас. Вот почему мы спешно взялись за это письмо и решили довести до Вас, нашего любящего свой народ и любимого народом Президента, искренние и по-настоящему совестливые слова о том, что мешает нам жить, препятствует нашим детям в их здоровом развитии, противоречит нашим законам и традициям. Мы просим зачитать это наше письмо тем участникам последней встречи, которые вместо помощи Вам работают ради своих корыстных целей. Что они скажут на наше письмо? Смогут ли откровенно высказать Вам свое мнение о наших словах, идущих из глубины сердца? По их ответу можно будет судить, что представляет собой тот или иной руководитель. Если у руководителя «связан» язык, то от него мало пользы народу. Это доказано историей, подтверждается и сегодняшней жизнью.

В нашей республике работники государственных учреждений, медицинских и учебных заведений, пенсионеры получают необходимые средства лишь от правительства, за счет налоговой политики государства. Мы хотим привлечь Ваше внимание к тому, как некоторые ответственные лица на местах «радеют» за приумножение фонда, составляемого из налоговых сборов.

В республике более 600 базаров, свыше 140 из них — крупные городские рынки. Мы своими глазами видели то, что делается на базаре Чорсу. Этот базар очень многолюдный, особенно по воскресеньям и субботам здесь нельзя ни пройти, ни проехать. Бойко идет торговля, число торговцев продукцией земледелия составляет не менее 6—7 тысяч человек. Контролеры у каждого торговца за одно ведро или тазик получают сбор 5 тысяч сум-купонов, а с других берут даже 10—15 тысяч сум-купонов. Мы очень возмутились, увидев, что при этом чеки не даются. Вы сами — экономист, сведущий в делах специалист. Посчитайте, получается, что по меньшей мере доход сборщиков составляет 30—40 миллионов сум-купонов. Поступают ли все эти деньги в государственную казну? А ведь эти деньги, которые являются долей сирот и нуждающихся, однажды «прорвут» карманы, в которые они попадают нечестным путем!

Если будет так и продолжаться, как же разбогатеть нашему государству? И как при этом в полной мере осуществлять экономическую политику? Если Вы хотите проверить соответствие нашего письма действительности, предложили бы один простой способ: составить группу из рабочих, служащих, депутатов и других надежных людей, отправить ее спозаранку на самые крупные базары Ташкента — скотный, Ипподромный, поручив этой группе выяснить сумму всех поступлений от сборов, а также ту их долю, которая оседает в карманах у нечестных работников. А потом пусть на этот наш вопрос откровенно ответят руководители города и районов, базаркомов, налоговых инспекций!

Дехканин, доставив на рынок свою продукцию, которая далась ему трудом в поте лица, вправе сам определять ей цену. Однако захватившая базар в свои руки кучка рвачей, не останавливаясь перед откровенным запугиванием, скупает у него товар за полцены, а потом перепродает втридорога. Все эти противоправные действия наносят ощутимый вред труженикам, всем жителям, кто пользуется услугами рынка, особенно многодетным. Для того, чтобы уяснить ситуацию и взять ее под контроль, нужно применить те же меры, о которых Вы говорили по поводу бензинового дефицита. То есть необходимо, чтобы компетентные органы по своим каналам на месте тщательно изучили ситуацию на рынке, по возможности запечатлевая ее на пленке. Тогда можно будет наглядно увидеть, кто и как сосет кровь у дехканина. А затем принять соответствующие правительственные меры. Если быстро не взять под контроль эту недобрую ситуацию, она может привести к самым серьезным и негативным социальным результатам.

Вы абсолютно правы в том, что высокие цены на сельхозпродукцию зачастую зависят не от дехканина — он и рад бы подешевле продать то, что привез, но на него давят, диктуют ему свою цену те самые рвачи и тунеядцы, что превратили рынок в собственную кормушку, источник своих незаработанных и неконтролируемых доходов. А работники базаркомов, вместо того чтобы защитить дехканина, держатся в стороне. Если не покончить с таким положением, то дороговизна так и будет процветать, а народ — терпеть муки и переплачивать из собственного трудового кармана неизвестно кому и за что. Надеемся, что Вы дадите соответствующее указание городским хокимам и что проблема будет наконец решена.

Наши ученые, выступая по телевидению и радио, в печати, не раз уже с тревогой предостерегали: нельзя допускать того, чтобы дети приучались к «легким» деньгам, торговали на улицах сигаретами, прохладительными напитками. Но их слова, к сожалению, не доходят до некоторых родителей, которые сами порой толкают своих детей на сомнительный путь. Наши предки никогда не одобрили бы, чтобы несовершеннолетние дети зарабатывали деньги таким путем. Если ребенок сызмальства привыкнет к деньгам, полученным в сущности за так — без труда, то что хорошего можно от него ждать в будущем?

Диву даешься, когда видишь на улицах совсем молодых людей, продающих за столиками, без всяких на то документов, патента, всевозможные сигареты, импортные товары. А где государственная налоговая инспекция, где контролеры?

В Ташкенте имеется несколько сот махалля, и в каждой из них действуют по 3—4 пекаря. У всех ли у них имеется патент на выпечку и продажу лепешек? Откуда они берут муку? Лепешки, которые раньше стоили не дороже 24-х копеек, они продают по 1200 сум-купонов, а патыр — по 2500—3000 сум-купонов. Все ли лепешечники имеют разрешение на свой промысел? Нет, далеко не все. А куда смотрят, собственно, налоговые инспекторы?

Уважаемый Ислам Абдуганиевич! Мы, участники войны, ветераны труда, ценим, одобряем и поддерживаем проводимую Вами работу, особенно — Вашу отеческую заботу о трудовом народе, Ваш неустанный труд во имя того, чтобы республика заняла достойное место в ряду великих государств. Вашу внутреннюю и внешнюю политику. Пусть сам Всевышний пошлет Вам здоровья, сил, зоркости. И призовет к ответу тех, кому Ваши добрые дела не по нраву. Пусть пробудит совесть у взяточников и лихоимцев, дабы, проводя дни свои в праздности и увеселениях, вспомнили они о том, что неизбежно будут наказаны Богом за грехи свои. Пусть подумают о том, что не принесет им счастья богатство, нажитое за счет украденного у народа, за счет честных тружеников. Потому с горечью пишем об этом. Если выбранные Вами руководители будут жить и работать, радея о народе, то наш край, что зовется Тураном, превратится в одну из высокоразвитых стран мира, и для этого есть все условия.

Если бы нынешняя справедливость восторжествовала в ту пору, когда мы были помоложе и полны сил, то, конечно же, работали бы не жалея себя. К сожалению, годы берут свое. Но мы хорошо понимаем, что нужно сделать для того, чтобы повысить благосостояние народа. Нелегкая жизнь формировала наше сознание, многому научила, воспитала.

Уважаемый наш Президент! Мы, аксакалы и патриоты дорогого нам туранского края, многое повидавшие на своем веку и пережившие немало трудностей, написав Вам это открытое письмо, очень просим, чтобы Вы уделили его немного Вашего драгоценного времени, прочли его и соответствующим образом спросили по поводу высказанной в нем правды с тех должностных лиц, которые отвечают за эту работу. По этим ответам Вам несложно будет узнать, кто из них соответствует своей должности, а кто нет. Не случайно то, что мы наблюдали в телевизионной передаче, когда руководители избегали разговоров о делах, похожих на те, что изложены в нашем письме. Вывод можно сделать один. Многие из них молчат, потому что сами замешаны в этих неблаговидных делах. Чего им не хватает?

Дорогой Ислам Абдуганиевич! Нам есть еще много что Вам рассказать, о чем хотелось бы порассуждать... Но мы понимаем цену Вашего времени. Верим, что на описанные нами негативные явления с Вашей стороны будет обращено самое серьезное внимание и соответствующие организации примут вскорости нужные меры.

Жизнь научила нас многому, разного в ней довелось пережить немало. У каждого из нас накопились соображения по поводу того, что следует сделать, как улучшить благосостояние народа. Мы, ветераны, всегда готовы поделиться этими соображениями, искренне предложить полезный совет о том, что нужно, на наш взгляд, сделать для ускорения прогресса, ради великого будущего нашей республики.

Просим у Всевышнего здоровья, долгих лет жизни, счастья Вам, Вашей семье, а также работающим вместе с Вами честным, преданным сынам нашей земли, которые служат делу процветания Отчизны!

От имени ветеранов махалли «Пахтакор» Акмаль - Икромовского района города Ташкента: участники второй мировой войны — Умидов Махмуджон, Мирусманов Джура, Одилов Миржалол; ветераны труда — Ходжаев Анвар, Биходжаев Махамматходжа, Гуломов Хамид, Аюпов Тураб.

● ХАЛҚ СЕВГАН СИЙМОЛАР

ЎГИТЛАРИ ДОИМ ЁДИМИЗДА

Ҳамза номидаги академик театримиз санъаткорлари орасида меҳнаткашлиги, ўз касбига садоқати, устозлиги билан ажралиб турувчи Саъдихон Табибуллаевнинг номи эл орасида маълум ва машҳур эди.

Саъдихон Табибуллаев ҳам Москвада очилган дастлабки ўзбек драматургиясининг қалдирғочларидан биридир. Бахтангов театри қошидаги бу студияда тайёрланган Гоголнинг «Терговчи» («Ревизор») асаридаги Добчинский образини яратиб, ҳамманинг диққатига сазовор бўлди. 1927 йилда барча талабалар қатори Саъдихон Табибуллаев ҳам Самарқандга (у вақтларда марказ ўша ерда эди) келади. Энди у театр артисти. Яна кўп ишлаши, изланиши керак эди. Ўша вақтлардаёқ у яратган образлар халқ оғзига тушди. В. Янинг «Ҳужум» асари саҳнага қўйилди-ю, Табибуллаев «Табиб» образини қойилмақом қилиб яратди.

У вақтларда кўпроқ болалар кўчама-кўча юриб, газета-журналларни сотардилар. Айтишларига қараганда, бир газета сонида шу спектакль ҳақида рецензия чиққану Табибуллаев яратган образ мақталган. Бола газета сотар экан, «Яша кунад, Саъдихон» (Яшасин, Саъдихон), деб қичқирар, одамлар шошиб, саҳифа варақлардилар... Театримиз санъаткорлари ҳам Саъдихон Табибуллаев яратган образларнинг орасида ёмон ижро этилгани бўлмаган дейишади. Комил Яшиннинг «Номус ва муҳаббат» асаридаги Яхшивой образи уни кўп қийнаганини актёр эслаб гапирарди. Шу постановканинг режиссёри В. С. Вит репетиция вақтида Саъдихон Табибуллаев қўлига гул тутқазади. Ана шу гул сабаб бўлади-ю, образнинг мағзи очила боради. Унинг хушомадгўйлигига, одамларга яхши кўринишига гул восита вазифасини ўтайди. Одамлар ўртасида Яхшивой ака деб ном чиқаради. Ёвуз ниятларини ниқобга ўраб амалга оширавераді.

Актёр «Алишер Навоий»да Мансур образини тайёрлашдаёқ ўша давр, ўша муҳит шароитига кириш учун ғазал ўқиш қоидаларини пухта ўрганди, юриш-туриш одобига риоя қилди. Ғазални оққа кўчираётганда кичик бармоғини тикка тутиб, сиёҳдонга пат қаламни санчишидаёқ кибор оиладан экани сезилиб туради. Муллавачалар қандай кийинишини, ҳатто шу роли учун салла ўрашни ўзи машқ қилиб ўрганди. Бу образнинг ички дунёсида — икки кучнинг ўртасида (бир томонда Навоийга шогирдлик, иккинчи томонда Мажидиддин тузоғига тушган) қолиш, ожизлик фожиаси акс этиб туради.

Ойбек домланинг «Қутлуғ қон» асаридаги Мирзакаримбой Мансурга сира ўхшамайди. Уни ҳар хил талқин қилиш мумкин. Аммо актёр муаллиф айтган йўлдан борди. Режиссёр ва инсценировкачи Тошхўжа Хўжаев ҳам Ойбекнинг «гавдаси кичик, лекин зуваласи пишиқ, юзи хўрознинг тожидек қип-қизил» деган таърифига риоя қилиб, шу ролни Табибуллаевга топширган эди. Классик асарларда муаллиф айтган таърифдан борилса, мақсадга мувофиқ бўлади, деганларидай, актёр ролни режиссёр билан ҳамкорликда романда ёзилганидай ижро этишга алоҳида эътибор беради.

Мирзакаримбой қўл остидагиларга муомала қилишда илоннинг ёғини ялаган мугомбир, айёр одам экани яққол кўзга ташланади. Бу биринчи кўринишдаёқ Йўлчига синаб иш буюриш, Гулнорни тузоққа тушириш каби саҳналарда кўринади. Актёрнинг салбий роллари ҳақида гапирганда К. Яшин ва Умарийнинг «Ҳамза» драмасидаги Ғиёсхўжа образи ҳам диққатга сазовор. Мен бир актёр сифатида шуни айтардимки, бу ролни ижро этиш икки томонлама қийинчилик туғдирган. Ғиёсхўжа аслида Ҳамзанинг қоявий душмани, қишлоқ аҳолисини йўлдан урадиган фирибгар, лекин шу билан бирга унинг пинжига кириб, ўзини ҳамма ишда ташаббускорлиги билан ажралиб турғандай кўрсатиши лозим.

Буни сўз билан айтиш осон, аммо саҳнада икки қиёфада гавдалантириш актёрдан катта маҳорат талаб қилади. Икки тўдага кирганда икки образ акс этиши керак. Бу фақат кийиниши, юриш-туришидагина эмас, балки кўз қараш, ларидан сезилиб туради. Саъдихон ака бундай қиёмига етказиб ўйнаган ролар талайгина. Уларнинг саноғи кўп, салмоғи баланд.

Абдулла Қаҳҳорнинг «Тобутдан товуш» комедиясидаги Сухсуров образи — энг мураккаб ролни ҳам у биринчи бўлиб яратган. Сухсуров ўтакетган порахўр одам. Ниҳоятда айёр, пихини ёрган, ўз тили билан айтганда «мен қаерим қичишини олдиндан билиб, қашиб қўяман» дейди. Амал курсисидан устамонлик билан фойдаланади. Порани ўз қўли билан эмас, бировлар воситасида олишга ўрганган, фирибгар одам. Ҳатто фош бўлганда ҳам бетини қалин қилиб тураверади.

Бу ролнинг акси ўлароқ, «Парвоз» спектаклида ҳақкониятли Тошпўлат образини яратди. Тошпўлат фронтда фашистни ер тишлатган, қайтиб ўзи униб-ўсган колхозга келар экан, фирибгарларга қарши кураш бошлайди. Фирибгарлар осонликча жон бермайди. Тошпўлатни туҳмат билан қаматиб юборишади. Аммо Тошпўлат таслим бўлмайди, адолат устун бўлишига ишонади ва ғалаба қилади.

Устоз 60 йилдан кўпроқ вақт мобайнида саҳнадан тушмай, томошабинлар қалбини хушнуд этдилар. Самарали хизматлари эвазига Меҳнат Қизил Байроқ, Ҳурмат Белгиси ва бошқа орденлар нишондори бўлдилар. Собиқ СССР Давлат ва Республика Ҳамза мукофотлари совриндори, Ўзбекистон халқ артисти Саъдихон Табибуллаев ҳозир орамизда йўқ. Аммо унинг ёқиқин хотираси, сермазмун ўгитлари ҳар доим ёдимизда.

З. МУҲАММАДЖОНОВ,
Ўзбекистон халқ артисти.

Изучаем узбекский язык

17-И УРОК — 17-ДАРС

Содержание урока: а) разряды количественных числительных; б) некоторые грамматические свойства числительного «БИР»; в) слова и выражения тематической группы «ОЗИҚ-ОВҚАТ МАГАЗИНИДА» — «В ПРОДОВОЛЬСТВЕННОМ МАГАЗИНЕ».

Количественные числительные делятся на следующие разряды:

1) дона сонлар — штучные числительные;

2) чама сонлар — приблизительные числительные;

3) жамловчи сонлар — собирательные числительные;

4) каср сонлар — дробные числительные;

5) тақсим сонлар — разделительные числительные.

1. Дона сонлар — штучные числительные—образуются путем прибавления к количественным числительным суффикса **-та**:

битта — 1 (штука)
иккита — 2 (штуки)
учта — 3 (штуки)
тўртта — 4 (штуки)
бешта — 5 (штук)
ўнта — 10 (штук)
юзта — 100 (штук)
мингта — 1000 (штук) и т. д.

При прибавлении к количественному числительному **бир** аффикса **-та** конечная буква **р** заменяется буквой **т**: бир — бит-та (битта).

В узбекском языке штучное числительное употребляется и с названиями людей: битта бола — один мальчик, иккита аскар (солдат) — два солдата, учта зобит (офицер) — три офицера, ўнта прапорщик — десять прапорщиков, учта танкчи — три танкиста, ўн бешта капитан — пятнадцать капитанов и т. д.

Переведите на русский язык:

Бўлинмамизда (в нашем подразделении) бешта жанговар ва ижтимоий-сиёсий тайёргарлик аълочиси бор. Уларнинг учтаси оддий аскар, биттаси кичик сержант ва биттаси катта сержант. Улар бўлинмамизнинг фахри ҳисобланадилар.

Запомните следующие слова:

бўлинма — подразделение
жанговар — боевой (-ая, -ое)
ижтимоий-сиёсий — общественно-политический
тайёргарлик — подготовка
аълочи — отличник
кичик сержант — младший сержант
катта сержант — старший сержант
фахр — гордость, честь, почет
ҳисобланади — считается.

2. Чама сонлар—приблизительные числительные—образуются с помощью прибавления аффиксов **-тача, -ларча, -лаб** к количественным числительным; ўнтача—около десяти, с десяток; ўнларча — десятки, десятками, несколько десятков; ўнлаб — десятки, десятками; юзтача — около сотни, приблизительно сотня; юзларча — сотни, сотнями, несколько сотен; юзлаб — сотни, сотнями и т. д.

Кроме того, приблизительные числительные образуются путем присоединения двух количественных числительных (путем повторения двух штучных числительных) и пишутся через дефис: бир-иккита — одно-две: етти-саккиз — семь-восемь и т. д. Примеры: Бу иш учун ўнтача машина керак. — Для этой работы нужно около десяти машин. Юзларча намойишчи майдондан ўтиб бормоқда. — Сотни демонстрантов проходят через площадь. Бундай иш учун юзлаб машина керак. — Для такой работы потребуются сотни машин. Орадан 7—8 (етти-саккиз) йил ўтди. — С тех пор прошло семь-восемь лет.

3. Жамловчи сонлар — собирательные числительные — образуются прибавлением аффиксов **-ов** или **-ала** к количественным числительным от единицы до семи: уч+ов — трое, втроем; иккала — двое, вдвоем; ўнлаб — десятки; юзлаб — сотни и т. д.

Аскарлар танаффус пайтида учов-тўртов бир бўлиб суҳбатлашмоқдалар. — Солдаты беседуют втроем, вчетвером во время перерыва. Қисмимизнинг ўнлаб, юзлаб аскарлари аълочидирлар. — Десятки, сотни солдат нашей части являются отличниками.

4. Каср сонлар — дробные числительные— образуются так: числитель ставится в именительном, а знаменатель — в исходном падеже: 4/5 — бешдан тўрт (букв. из пяти четыре), 1/9 — тўққиздан бир (букв. из десяти один) и т. д.

Если перед дробью стоит целое число, то при чтении ее употребляется слово бутун — весь, целый: $2^2/_3$ — икки бутун учдан икки, $6^1/_4$ — олти бутун тўртдан бир и т. д.

5. Тақсим сонлар — разделительные числительные образуются присоединением аффикса **-тадан** к количественным числительным: беш+тадан — бештадан — по пяти; ўнтадан — по десяти:

Бештадан, ўнтадан бўлиб машинага ўтиринглар. — Садитесь в машины по пять, по десять.

Числительное **бир**, в отличие от других числительных, имеет следующие грамматические свойства:

1) Употребляясь перед именами существительными, имеет значение неопределенности, неизвестности:

Бир киши сизни чақиряпти. — Кто-то зовёт вас.

2) Употребляясь с глаголами, существительными, прилагательными, наречиями, имеет усилительное значение: Бир кўп гапирасизки. — Вы так много говорите. Бу ҳам бир катта ташвиш бўлди. — Это превратилось в большую неприятность.

3) Выполняет функцию союза, связывающего однородные члены предложения или части сложного предложения: Кеча бир ёмғир ёғди, бир қор. — Вчера шел то дождь, то снег.

4) Употребляется вместо разделительной или ограничительной частицы: Менинг таянчим — бир сенсан. — Моя опора — только ты.

Слова и выражения тематической группы «Озиқ-овқат магазинида» — В продовольственном магазине».

магазин — дўкон
молочный отдел — сут-қатиқ бўлими
сыр — пишлоқ
кондитерский отдел — қандолат бўлими
овощи и фрукты — сабзавот ва мевалар
бахчевые — полиз экинлари

Дайте мне три пакета молока. — Менга уч пакет сут беринг.

Дайте 200 граммов сметаны и десяток яиц. — 200 грамм қаймоқ ва ўнта тухум беринг.

Дайте мне килограмм сыра. — Менга бир килограмм пишлоқ беринг.

Взвесьте мне, пожалуйста, 600 граммов конфет «Каракум». — Менга 600 грамм «Қоракўм» конфетидан тортиб беринг.

гриб — қўзиқорин
горох — нўхат
лук — пиёз
капуста — карам
морковь — сабзи
свекла — лавлаги
дыня — қовун
арбуз — тарвуз
огурец — бодринг
тыква — қовоқ
перец — қалампир, гармдори.

Э. ГАЙИБНАЗАРОВ,
доцент.

● УЗБЕК УДУМЛАРИ

...ОДАМГА ЛИБОС

Маданиятлиликнинг асосий белгиларидан бири бу кийиниш одатидир. Кимнинг қандай кийинганлигига қараб, унинг дид-фаросати, моддий ва маънавий даражасини, ҳатто касбини аниқлаб олиш мумкин.

Кийинишни илк бор заиф жинс — аёллар бошлаганлар. Шунинг учун ҳам хотин-қизлар табиатида кийиниш, безаниш, тақиниш туйғучлари турмушнинг асосий кўринишлари қаторида туради. Шу сабаб халқимизда, онангни отангга бепардоз кўрсатма, деган гап бор. Кийиниш маданияти жинс, ёш, фасл, миллат, урф-одатлар, касб-кор, замон ва тараққиётнинг муайян босқичи, даражаси билан боғлиқдир. Болалар, қизлар, ёшлар, ўрта ёшлилар, кекса одамларнинг кийиниш маданияти мазмуни ва шакли шамойили жиҳатидан бирбиридан ажралиб туради.

Кийим одамни иссиқ-совуқдан сақлайди. Киши танаси, руҳига ижобий таъсир қилади. Саломатликни барқарорлаштириб туради. Бизнинг ўзбек халқимиз кийиниш маданияти нуқтаи назаридан ҳам дунёдаги халқларнинг олдинги safларида туради. Бир неча минг йиллар илгари ота-боболаримиз эгнига яктак-лозим, оёққа ковуш-махси, этик, бошга шабпўш, дўппи, телпак, устга чопон, тўн кийиб, белга белбоғ, қарс бойлашган. Шунинг учун ҳам халқимизда эркак кишиликни рамзий ифодалаш хусусида «белингда белбоғинг борми?» деган ибора қолган. Чўпон-чўлиқлар, чавандоз ва паҳлавонлар фаслга қараб чакмон ҳам кийишган.

Момо — ойиларимиз ҳам қимматбаҳо, нафис узун кўйлак-лозим, ковуш-махси, камзул, тўн кийишган. Жун, ипак, товар, чит-сатин рўмоллар ўрашган. Сочпопук, кулота, пўпак, тиллақош, зебигардон, турли-туман узуқ-ҳалқа, танга-тиллолардан иборат тақинчоқлар ҳам кийимлар дастасига янада кўрк ва жило берган.

Кийиниш ҳар бир халқнинг қадим замонлардан буён яшаб келаётган минтақаси, шарт-шароити, турмуш тарзи, удум, урф-одатлари, табиати билан ҳам чамбарчас боғлиқ бўлган. Масалан, серқуёш ўлкаларда яшовчи халқларда қадим замонлардан бери оқ матодан кийим кийишини одат қилишган. Чунки оқ мато қуёш нурларини бир қадар қайтариб, кишиларни иссиқ таъсиридан сақлаган.

Аксинча, иқлими совуқ ўлка ва юртлар халқлари эса одатда қора матодан кийим кийишга одатланишган. Чунки бу кийим сал бўлса-да, чирой кўрсатган қуёш нурларини ўзига сингдириб, кийим эгасининг ташини яйратган.

Дунёдаги барча халқлар бир-бирига ҳудудий, маданий-маиший, иқтисодий жиҳатдан қанчалик яқинлашганларига қараб, уларнинг кийиниш маданиятидаги жиҳатлар ҳам бир-бирига кўчган. Ўрта Осиёдаги кўпгина халқлар сингари ўзбек халқининг кийиниш маданиятида ҳам асосий, ўзбек одат ва расмларидан ташқари, эрон, грек-македон, араб, мўғул халқлари кийиниш аломатлари учрайди. Чунки тарихдан Сиз бу халқлар лашкарлари Ўрта Осиё ерларига бостириб кириб, бир неча муддат бу ерларда яшаб қолишганини яхши биласиз.

Аксинча, Яқин Шарқ, Сибирь, Кавказорти, Ҳиндистон, Афғонистон ва Оврупонинг бир қисм халқларида Ўрта Осиё, хусусан, бизнинг қадимий халқимиз кийиниш маданияти белгиларини учратишингиз мумкин. Бу Жалолиддин Мангуберди, Амир Темур ва Бобур Мирзо, Шайбонийхон каби аждодларимизнинг бу мамлакатларга лашкар тортиб юришларидан қолган меросларидир.

Ҳозирги даврда умуман катта кишилар ҳам рангитуси, катта-кичиклиги демаса, одатда, бир хил кийимбош: кўйлак, костюм-шим, туфли-ботинка, плащ-пальто, шляпа ёки шапка кийишади. Бу кийимлар дастаси умуман Оврупо маданиятига доир, хусусан қадимий инглиз халқи миллий кийимбош ҳосиласидир.

Умуман, бугунги кунда роман-герман халқлари кийиниш маданияти деярли бутун жаҳон халқлари танаси ва руҳига эгалик қилмоқда. Бироқ, ҳар бир халқ жумладан, кўп миллатли халқларимиз таркибига кирувчи ҳар бир миллат ўз кийиниш анъаналари, маданияти соннинг ташқи кўринишидан бошлаб боғлиқ урф-одатларини у ёки бу даражада сақлаб қолди ва бундан буён ҳам асраб-авайлаб сақлайди.

Образли қилиб айтганда умумий гулзорда гул кўп, чаман кўп, лекин ҳар бир гулнинг ўз ранги, ҳиди, ҳаёт тарзи ва ифори бор. Миллатлар ва кийимлар ҳам худди шундай. Улар рангбаранглиги билан камалакдек товланиб, кўнгилларни қувонтириши лозим.

Маҳмуд САТТОРОВ.

● МАДАНИЯТ ЯНГИЛИКЛАРИ

ИЖОДИЙ ЮТУҚЛАР ҚУРИГИ

Республикамиз пойтахтидаги Ўзбекистон халқ анъаналари ва санъати марказида уч мусаввир ижоди ҳақида тасаввур берадиган кўргазма очилди. Бу мусаввирлардан бири — Людмила Содиқова китобларга чизган суратлари билан республикамизда танилиб қолган. Республика ва халқаро кўргазмаларда қатнашган. Ҳозир унинг мойбўёқда ишланган асарлари намойиш қилинмоқда.

Фирдавс Файзулла, афсуски, рассом сифатида республикамиздан кўра ташқарида кўпроқ танилган. Унинг рангтасвир асарлари яқинда Истанбул ва Анқарадаги кўргазмаларга қўйилди ва мутахассисларнинг юксак баҳосини олди.

Наманганлик Ортиқали Қозоқов ҳозир Тошкентда яшаб, ижод қилмоқда. Ортиқалининг ўз услуби, ижодий йўли бор. У чизган расмларда асрлар давомида шаклланган анъаналар акс этган. Мусаввирлар асарлари кўргазмаси очилган қунда Ўзбекистон халқ анъаналари ва санъати марказида мақсадли ва амалий санъат буюмлари магазини очилди. Бу ерда халқ усталари ясаган буюмларни харид қилиш мумкин.

ҲАШАР УСУЛИ БИЛАН

Андижон вилоятидаги Олтинкўл тумани аҳли янги замонавий спорт базасига эга бўлди. Бу ерда икки ой ичида полвонлар беллашадиган майдонча барпо этилди. Унда бир вақтнинг ўзида икки жуфт полвон куч синашиши мумкин. Майдонча ёнида минг томошабин учун ўриндиқ ҳозирланган кичик стадион бор. Бу ерда футбол ўйинлари ҳам ўтказилади.

Спорт базаси ҳашар йўли билан қурилди. Ҳашарда спорт мухлислари, яқин атрофдаги маҳаллалар фаоллари, меҳнат жамоалари фаол иштирок этишди.

Спорт базаси яқинда синаб кўрилди.

(ЎзА).

● СЛУЖБА ЗДОРОВЬЯ

Сестры милосердия

«Сестры, сестрички...» — так зовут ласково и благодарно девушек в белых халатах, с утра и до позднего вечера дежурящих у постели тяжело больных воинов или уже убеленных сединами ветеранов армии. Болезнь времени и возраста не выбирает — вот ты и на больничной койке...

Много теплых слов от больных поступает в адрес медсестер Центрального военного госпиталя МО Республики Узбекистан — таких, как Любовь Шлёмовна Судакова, которая около двадцати лет работает в травматологическом отделении. За мужественную работу в Афганистане Судакова награждена медалью «За боевые заслуги».

Давно и добросовестно трудится в отделении переливания крови Лилия Васильевна Цветок. А для тех, кто впервые попадает в госпиталь, всегда найдет добрые слова, ободрит, быстро оформит нужные документы медсестра приёмного отделения Кундуз Амилова.

Участники войны, офицеры запаса, бывая в Ташкентской центральной военной поликлинике, от души благодарят за заботу ветеранов медицинской службы — фронтовичку Антонину Ильиничну Горчакову, медсестру Валентину Спасову, санитарку Гульфию Ибляминовну.

Пожелаем же им тоже здоровья, доброго настроения и успехов в жизни.

Г. ГЛУШКОВА,
корр. «Ватанпарвара».

● ФУТБОЛ

К СОЖАЛЕНИЮ, ПОРАЖЕНИЕ...

В 13-м туре МХСК выступал на выезде. Это число оказалось для армейцев несчастливым. После четырех матчей беспроигрышной серии МХСК уступил в Джизаке местной «Согдиане». Хотя, по словам тренеров армейской команды, голевых ситуаций ее игроки создали больше, нежели их соперники. Однако в решающий момент невезение мешало им в полной мере воспользоваться благоприятной обстановкой для взятия ворот.

Немало острых атак армейцев сорвали судьи на линии, которые несколько ошибочно определяли положение вне игры. Но как бы там ни было, а один гол в этой встрече гости сумели забить. Его на 3-й минуте второго тайма в свой актив записал Виталий Аванесов, сравняв счет. В середине второй половины матча хозяева поля вышли вперед. И до конца поединка счет 2:1 не изменился.

МХСК выступал в таком составе: вратарь О. Беляков, полевые игроки Ф. Давлетов, Б. Намазов, А. Хашимов, Б. Камбаралиев, А. Хутин, Н. Хасанов, Н. Насретдинов, Ш. Рахманкулов, В. Аванесов, Р. Абдуллаев. На замену выходили А. Бунятов, М. Халнулин.

«Нефтчи» еще больше упрочил свое лидерство в чемпионате, обыграв на выезде «Чирчик» — 2:1. Если к успехам ферганцев болельщики уже привыкли, то победное шествие «Политотдела» приятно удивляет. «Арал» был пятым соперником, не устоявшим перед колхозной командой, проиграв ей на своем поле 0:1. Следует отметить выигрыш «Навбахора» в матче с «Гулистаном» со счетом 8:0.

Остальные результаты 13-го тура таковы: «Трактор» — «Навруз» — 1:1, «Нурафшон» — «Пахтакор» — 3:3, «Сурхан» — «Янгиер» — 4:3, «Темирйўлчи» — «Атласчи» — 2:1.

Положение команд на 5 июля:

	И	В	Н	П	М	О
«Нефтчи»	13	10	3	0	33:16	23
«Нурафшон»	13	8	4	1	30:15	20
«Политотдел»	13	8	2	3	24:11	18
«Пахтакор»	13	6	4	3	27:18	16
«Согдиана»	13	6	4	3	22:14	16
«Навбахор»	13	5	5	3	24:14	15
«Темирйўлчи»	13	6	2	5	22:22	14
«Сурхон»	13	6	2	5	20:20	14
МХСК	13	5	4	4	25:15	14
«Трактор»	13	4	6	3	11:9	14
«Навруз»	13	5	3	5	13:16	13
«Янгиер»	13	2	4	7	16:16	8
«Атласчи»	13	2	4	7	12:24	8
«Арал»	13	2	3	8	12:22	7
«Гулистан»	13	2	1	10	4:33	5
«Чирчик»	13	1	1	11	10:40	3

Ю. ЛИТВИНОВ.

● К 50-ЛЕТИЮ ПОБЕДЫ

Песня всегда с нами

Где бы мы ни были, всегда с нами наши любимые песни и музыка. На торжественных празднествах, свадьбах, юбилеях, в санаториях и домах отдыха, летних лагерях и на сборах детей, в театрах и других зрелищных учреждениях всегда звучала песня. Без нее нет ни одного кинофильма. Особенно бодро звучит песня в походах и на боевых маршах. Хорошая музыка и песня всегда одобрялись, они поднимали боевой дух, вселяли уверенность в победе и в годы войны. Бетховен был прав, когда говорил: «Музыка должна высекать огонь из сердца».

На всю жизнь мне запомнился тот день, когда в 1942 году в Тамбове через весь город наш полк шагал походным маршем на фронт под звуки духового оркестра, который играл «Прощание славянки» композитора В. Агапкина и «Священную войну» А. Александрова. Жители города провожали нас, 18—20-летних парнишек, со слезами на глазах.

В походах, в прифронтовых лесах и землянках мы не расставались с песней. С нами всегда были наши заветные «Темная ночь», «Любимый город» Н. Богословского, «В землянке» К. Листова, «Огонек» Б. Мокроусова, «На солнечной полянночке» В. Соловьева-Седого. Все они прекрасны, одна лучше другой, но особое место в душе солдата занимали и живут в ней до сих пор «Катюша», «Валенки» в исполнении Клавдии Шульженко и Лидии Руслановой, а также «Огонек», «Синий платочек», «В землянке».

Они всегда согревали душу солдата. И поэтому, будь то солдат или генерал, все они, как единый могучий стальной сплав, шли в неравный бой, сражались насмерть с ненавистным врагом.

После войны нашими выдающимися композиторами, поэтами и писателями были созданы такие песни, как «День Победы» Д. Тухманова, «Последний бой» М. Ножкина, «Мы за ценой не постоим» Б. Окуджавы. Все они безусловно должны храниться в нашем музыкальном золотом фонде, ибо это наша история — история Победы нашей.

Немало замечательных песен создано композиторами поэтами Узбекистана. Воспели нашу солнечную Отчизну Тураб Тула, Камил Яшен, Сабир Абдулла, Гафур Гулям, Эрик Вахидов, Абдулла Арипов, Аскад Мухтар и другие. Это такие популярные песни, как «Узбекистон», «Узбекистон қизлари», «Хур Узбекистон», «Тошкентим», «Тошкент пиёласи», «Ташкентское небо», «Песня о Ташкенте» и многие другие.

Мы, фронтовики, с глубоким уважением относимся к нашим композиторам, поэтам и писателям. Мы чтим наши Союзы композиторов, писателей, театральных деятелей, Ташкентскую консерваторию имени М. Ашрафи. Однако хочется отметить, что среди многочисленных музыкальных произведений, созданных за эти годы, к сожалению, нет ни одной песни о воинах-узбекистанцах, которые в годы войны насмерть сражались с фашизмом. Очень хотелось бы, чтобы творческие союзы ко Дню 50-летия Победы создали торжественную музыку-марш о воинах-узбекистанцах под названием «Узбекистон жангчилари» или «Узбекистон углонлари».

Народ всегда живет с песней — в дни радости и горя, при встречах и расставаниях. Песня — это радость, жизнь, наша история.

А. ХОДЖАЕВ,
ветеран войны и труда.

АССАЛОМ, ЁЗ!

«Лочин» болалар соғломлаштириш лагерида бўлиб ўтган байрамда меҳмонларни халқ эртакларининг қаҳрамонлари қутиб олишди. Улар — эртак қаҳрамонлари қиёфасига кирган, шу ерда дам олаётган болалар эди. Болалар ва тарбиячилар янги ёзги мавсум очилишига бағишланган байрамни «Ассалом, ёз!» деб номлашди.

«Лочин» — Тошкентдаги олий ўқув юртларига қарашли лагерь. У шаҳар ичида жойлашганига қарамасдан, яхши ҳордиқ чиқариш учун барча шароит бор.

Лагерь бу йил анча кенгайтирилди. Энди у бир йўла 350 болани қабул қила олади. Олий ўқув юртлари ҳамда ходимлар ажратган маблағ ҳисобига тўбдан таъмирдан чиқарилди, янги зарур жиҳозлар сотиб олинди. Болалар кунига тўрт марта овқатланади. Волейбол, футбол, баскетбол майдонлари, чўмиладиган ҳовуз, турли-туман тўгараклар ҳам уларнинг хизматида.

Шуни алоҳида таъкидлаш лозимки, ота-оналар лагерда дам олиш ҳақининг ўндан бир қисмини тўлайди, холос. Асосий харажатни олий ўқув юртлари касаба уюшмалари қўмиталари ўз зимасига олган. Оталиқдаги 24-болалар уйининг тарбияланувчилари учун эса, дам олиш бутунлай текин.

МУСТАҚИЛЛИК ҲАҚИДА ФИЛЬМ

«Ўзбектелефильм» ижодкорлари яратаётган «Ўзбекистон: мустақиллик одимлари» ҳужжатли фильмида мамлакатимиз вилоятларида амалга оширилаётган ислоҳот, сўнгги уч йилдаги ўзгаришлар ҳақида ҳикоя қилинади.

— Ижодий гуруҳимиз Самарқанд, Навоий, Сирдарё ва Бухоро вилоятларида бўлиб, истиқлол туфайли миллий қадриятлар тикланаётгани, барпо этилаётган йирик иншоотлар ва оддий кишиларнинг шарафли меҳнатини тасвирга туширди, — дейди бош режиссёр Баҳодир Аҳмедов.

(ЎзА).

Редактор
И. К. АБДУКАРИМОВ.

АДРЕС РЕДАКЦИИ: 700031 ТАШКЕНТ, ул. ГАЛЕРНАЯ, 21. ТЕЛЕФОНЫ РЕДАКЦИИ

Зам. редактора — 56-17-98; отв. секретарь — 56-04-60. Отделы: воинской службы и воспитательной работы — 69-33-55; по связям с государственными и общественными организациями — 56-02-49; массовой работы и спорта — 56-08-72; культуры и организации досуга — 56-03-48; социологии и рекламы — 56-54-76; подписки — 56-03-46; заказов — 56-18-44. Начальник издательства — 56-04-90; дежурный — 56-09-81; бухгалтерия — 56-03-82.

Письма, рукописи, фотографии и рисунки не рецензируются и не возвращаются. За достоверность фактов ответственность несет автор.
Позиция редакции может не совпадать с точкой зрения авторов публикуемых материалов.

Газета зарегистрирована в Государственном комитете Республики Узбекистан по печати. Рег. № 50.

Типография газеты «Ватанпарвар».

Заказ № 0273.