РАСО Давлат китоб палатаси
ЎзССР

ВАТАНПАРВАР

УЗБЕКИСТОН РЕСПУБЛИКАСИ МУДОФАА ВАЗИРЛИГИНИНГ МАРКАЗИЙ МАТБУОТ ОРГАНИ

1994 йил, 12 июль, сешанба № 89 (405) Сотувда эркин нархда.

Газета 1992 йилнинг 24 июнидан чиқа бошлаган.

ЦЕНТРАЛЬНЫЙ ПЕЧАТНЫЙ ОРГАН МИНИСТЕРСТВА ОБОРОНЫ РЕСПУБЛИКИ УЗБЕКИСТАН

Вторник, 12 июля 1994 г. № 89 (405) В розницу — цена свободная.

Газета издается с 24 июня 1992 г.

ОБРАЩЕНИЕ К НАРОДАМ РЕСПУБЛИКИ КАЗАХСТАН, КЫРГЫЗСКОЙ РЕСПУБЛИКИ И РЕСПУБЛИКИ УЗБЕКИСТАН

Дорогие соотечественники!

Единое экономическое пространство между Республикой Казахстан, Кыргызской Республикой и Республикой Узбекистан становится реальностью и уже приносит ощутимые результаты в сфере экономики, политики, культуры, повседневного человеческого общения.

Углубление нормальных человеческих отношений, облегчение повседневных контактов людей и укрепление культурных связей — все это в конечном счете имеет глубоко гуманистическую направленность и определяется объективными законами цивилизованного общения. Мы вместе создаем основу лучшего будущего. Оно немыслимо без единства и сплоченности, без ясного осознания того, что у нас — народов Центральной Азии — общая судьба и единое будущее.

Наши тесные братские связи обусловлены исторической, географической, культурной и языковой общностью. Мы интегрируемся на основе многовековых уз дружбы и добрососедства, при этом сохраняя национальное своеобразие, государственный суверенитет и политическую независимость Наше сближение в новых исторических условиях не означает регионального обособления. Договор о создании единого экономического пространства открыт для присоединения к нему других государств СНГ.

Исходя из этих целей, на встрече в Алматы согласован и подписан пакет документов, обеспечивающих правовой механизм регулирования отношений в области экономики, предпринимательства, финансов, военно-технического, оборонного взаимодействия и внешнеполитической деятельности. Для реализации принятых решений мы учредили Межгосударственный совет.

Можно со всей определенностью сказать, что с подписанием этих документов, началось продвижение наших стран к созданию не только единого экономического, но и общего политического и культурного пространства.

Мы, главы государств, полны решимости направить мощный экономический, политический и духовный потенциал наших стран на реализацию конкретных интеграционных программ, на эффективный труд во имя общего блага братских народов и обращаемся с призывом к согражданам, аксакалам и молодежи, политическим партиям, общественным организациям, представителям всех национальностей, для которых центральноазиатский регион является родиной, поддержать нас в этом.

Только через консолидацию, объединение усилий, сохранение стабильности мы сможем преодолеть сегодняшние трудности и решить задачи радикальных экономических реформ и демократических преобразований в наших странах.

Мы надеемся, что смысл и содержание подписанных в Алматы документов, наше обращение найдут широкий отклик и искреннюю поддержку народов братских стран.

Мы уверены, что народы Казахстана, Кыргызстана и Узбекистана будут тесно взаимодействовать в обеспечении общих, объединяющих нас благородных целей.

Пусть будет вечным единение наших сердец, чувств и помыслов!

гор. Алматы 8 июля 1994 года

Президент Республики Казахстан Н. НАЗАРБАЕВ. Президент Кыргызской Республики А. АКАЕВ.

Президент Республики Узбекистан И. КАРИМОВ.

РЕШЕНИЕ ГЛАВ ГОСУДАРСТВ РЕСПУБЛИКИ КАЗАХСТАН, КЫРГЫЗСКОЙ РЕСПУБЛИКИ И РЕСПУБЛИКИ УЗБЕКИСТАН

Главы государств Республики Казахстан, Кыргызской Республики и Республики Узбекистан решили:

1. Создать Межгосударственный совет в составе президентов и премьер-министров Республики Казахстан, Кыргызской Республики и Республики Узбекистан.

2. В структуре Межгосударственного совета учредить:

Совет премьер-министров Республики Казахстан, Кыргызской Республики и Республики Узбекистан.

Совет министров иностранных дел Республики Казахстан, Кыргызской Республики и Республики Узбекистан.

Совет министров обороны Республики Казахстан, Кыргызской Республики и Республики Узбекистан.

3. Создать постоянно действующий рабочий орган — Исполнительный комитет Межгосударственного совета, возложив на него координационно - консультативные, прогнозно-аналитические и информационные функции.

Местом нахождения Исполнительного комитета определить город Алматы.

4. Поручить премьер-министрам Республики Казахстан, Кыргызской Республики и Республики Узбекистан в месячный срок разработать положение о создаваемых институтах, а также структуру, смету и штатное расписание Исполнительного комитета Межгосударственного совета.

Финансирование создаваемых органов осуществлять на паритетной основе государствами-участниками.

5. Установить, что руководство Межгосударственным советом и его органами осуществляется на ротационной основе, поочередно.

Возложить в первый год работы руководство всеми указанными органами на представителей Республики Казахстан.

Совершено в городе Алматы 8 июля 1994 года в трех подлинных экземплярах каждый на казахском, кыргызском узбекском и русском языках, причем все тексты имеют одинаковую силу.

За Республику Казахстан Н. НАЗАРБАЕВ.
За Кыргызскую Республику А. АКАЕВ
За Республику Узбекистан И. КАРИМОВ.

ЦЕЛЬ—УКРЕПЛЕНИЕ СОТРУДНИЧЕСТВА

Этот древний мир был свидетелем многих исторических событий. И в наше время, когда прогресс идет ускоренными темпами, мы часто становимся очевидцами событий, которые будут золотыми буквами вписаны в страницы истории. Среди происходящих ныне событий есть такие, что имеют непосредственное отношение к будущему. Дни таких событий по своему значению равны годам и векам. К числу таких исторических дней можно отнести 8 июля, когда в Алматы встретились руководители государств и правительств Узбекистана, Казахстана и Кыргызстана.

В ходе встречи братские страны Туркестана сделали чрезвычайно важный практический шаг на пути к согласованному решению проблем, единению и сотрудничеству. Создание Межгосударственного совета с участием президентов и премьер-министров трех стран, постоянно действующего Исполнительного комитета в качестве его рабочего органа, договоренность об учреждении Центральноазиатского банка сотрудничества и развития — вот крупнейшие результаты этой исторической встречи.

Прошло совсем немного времени с тех пор, как наши народы обрели великое благо независимости. Страны Центральной Азии также, как и другие республики, стремятся к стабилизации своей государственности, хотят занять достойное место в мировом сообществе. К сожалению, еще до обретения независимости наша республика сталкивалась с серьезными экономическими трудностями. Разрыв экономических связей осложнил переход к рыночным отношениям. Само время потребовало в такой момент формирования новых взаимоотношений с соседними и другими зарубежными странами на основе равенства и взаимной заинтересованности.

Этот процесс проходит нелегко, что можно увидеть и на примере короткой истории СНГ. Не создан еще механизм перехода к практической работе — вот основной недостаток этой организации, созданной для закладки фундамента новых экономических отношений. По этой причине СНГ не дает ожидаемых результатов. Ценность Алматинской встречи и состоит в том, что на ней, по инициативе Президента Узбекистана Ислама Каримова был выработан четкий механизм реализации договоренностей.

В составе Совета президентов будут функционировать Совет премьер-министров, Совет министров обороны, а также Совет министров иностранных дел, что в итоге создаст четкий механизм, который откроет возможность координировать действия в области экономики, политики и обороны, оперативно, согласованно решать имеющиеся проблемы. Исполнительный комитет, призванный непосредственно руководить реализацией межгосударственных соглашений, договоров, обеспечит плодотворную деятельность Совета руководителей государств и правительств.

Ислам Каримов предложил, чтобы в течение года руководство этими советами осуществляли представители Казахстана и чтобы город Алматы стал центром их деятельности.

— Опыт показывает, — сказал, в частности, Ислам Каримов, — что распад системы управления не приносит хороших результатов. По этой причине то обстоятельство, что центр такого управления будет находиться в одном месте и руководство всеми советами возлагается в этот раз на представителей Казахстана, будет способствовать эффективности работы. В следующем году советами будут руководить представители Кыргызстана, а еще год спустя — Узбекистана.

Это предложение Президента Узбекистана получило всеобщее одобрение и поддержку. Имеет значение и тот факт, что заместители руководителей советов будут вести постоянную, то есть непрерывную работу.

Центральноазиатский банк сотрудничества и развития, об учреждении которого достигнута договоренность, будет располагать уставным фондом в размере 9 миллионов долларов США. На встрече подчеркивалось, что этот банк должен осуществить весьма важные дела по усилению экономической интеграции. Его вклад в реализацию крупных межгосударственных проектов в области использования горючего, энергетики, связи и других важных отраслях, и наконец, в деле привлечения иностранных инвестиций на территорию наших стран будет очень весом. Правление этого банка также будет расположено в Алматы. Достигнута договоренность, что в случае необходимости его представительства или корреспондентские счета будут открыты в Узбекистане и Кыргызстане.

По завершении переговоров государственных делегаций Узбекистана, Казахстана и Кыргызстана Президенты Ислам Каримов, Нурсултан Назарбаев и Аскар Акаев встретились с журналистами. На встрече отмечалось, что достигнутые договоренности соответствуют духу документов, принятых в Ташкенте, Урдабаше и Чолпонате, что они являются продолжением политики экономических реформ, осуществляемых для повышения благосостояния народов трех братских стран.

Ислам Каримов особо отметил, что это содружество не направлено против стран СНГ или какого-либо другого государства.

— Результаты встречи показали, что наши усилия по созданию единого экономического пространства в качественном отношении перешли на новый уровень, — сказал Президент Узбекистана. — Основная особенность данного этапа — осуществление на практике экономической интеграции.

Не нанесет ли это сотрудничество урон какой-либо стороне? На этот вопрос Ислам Каримов и Нурсултан Назарбаев ответили однозначно: если бы у республик была единая национальная валюта, то такая опасность существовала бы. Но так как у каждого из нас есть свои национальные валюты, то есть возможность предотвратить это при взаимных расчетах.

Что дают простым людям принятые постановления и достигнутые соглашения? Отвечая на этот вопрос, Нурсултан Назарбаев напомнил, что после Ташкентской встречи глав государств были сняты таможенные преграды между странами, наши народы, связанные кровными и родственными узами, как и прежде, имеют возможность свободно общаться друг с другом. Он отметил, что принятое соглашение о свободном передвижении населения — миграции, позволяет легко решать проблемы смены гражданства, продажи недвижимости и возможности купить жилье в соседней стране. Помимо экономической и интеграционной значимости, оно направлено на удовлетворение чисто человеческих интересов.

Участники пресс-конференции затронули вопросы сотрудничества в военно-технической области, так как оно служит обеспечению мира и согласия в регионе. Президенты отметили, что совместное использование имеющихся возможностей позволит наладить работу военно-промышленного комплекса стран, сотрудничающих в военно-технической сфере, укрепит их оборонный потенциал и решит ряд проблем в этой области.

Узбекистан обладает возможностью производить много хлопка, машины для сельского хозяйства, легковые автомобили, а Казахстан — крупнейший производитель зерна, Кыргызстан — производитель самой дешевой электроэнергии. И действительно, подобная специализация может дать хорошие плоды.

По окончании переговоров Президенты еще раз подтвердили, что двери для всех желающих присоединиться к Договору о едином экономическом пространстве всегда открыты. Об этом свидетельствуют и документы, принятые на этой исторической встрече.

***

Президент Республики Узбекистан Ислам Каримов 9 июля из Алматы возвратился в Ташкент.

Амиркул КАРИМ, спец. корр. УзА.

ИДЕТ ЛЕТНЯЯ БОЕВАЯ УЧЕБА

В коллективе, где служит офицер В. Брагинский, большое внимание уделяется вопросам командирской подготовки. Согласно плану, утвержденному командиром части, еженедельно с офицерами подразделения проводятся занятия по огневой, тактической подготовке.

На снимке: на занятиях по специальной подготовке офицер В. Брагинский ставит задачу командиру батареи офицеру Б. Абдумуминову.

Фото А. МАНТРОВА.

ОБЩЕСТВЕНО-ПОЛИТИЧЕСКАЯ ПОДГОТОВКА

ЭФФЕКТ ВОСПИТАТЕЛЬНОГО ВОЗДЕЙСТВИЯ

На занятие по общественно-политической подготовке воины-связисты пришли прямо с плаца. Если там они показали свою строевую выучку, то теперь им предстояло продемонстрировать уровень своих знаний об общественной значимости образцового выполнения воинского долга.

Ведь за каждой оценкой в журнале, виден прежде всего качественный показатель служебной деятельности слушателя группы. Чем он выше, тем солдат надежнее. Если, к примеру, у рядового Р. Каримова стоит пятерка, — значит, человек трудолюбивый. Сам он, аппаратуру знает отменно, эксплуатирует правильно. Именно воздействие на обучаемого в процессе занятий отражается на его успехах по службе. Если раньше политзанятия, не секрет, нередко проводились формально, то сегодня в Вооруженных Силах Республики Узбекистан смотрят на общественно - политическую подготовку как на главное звено воспитательной работы. И не случайно в нашей беседе капитан Р. Баиров, давая краткую характеристику обучаемым, показал специальные карточки отражающие морально-психологическое состояние каждого из них. В основу этой работы Расул Ганиевич ставит прежде всего анкетирование и тестирование обучаемых.

Так, рядовой А. Хамидов в результате первого тестирования набрал, увы, не высокое количество баллов. Обратив на это внимание, капитан Баиров к следующему занятию подготовил специальную анкету для него, которая позволила ему определить, что Асхат из тех, кто критически относится к себе, чувствует себя не совсем уверенно в новой обстановке.

Офицер посоветовал Асхату, на что обратить внимание и в первую очередь, в и в последующем...

Насколько понял солдат, можно судить по его стремлению добиться в только что начавшемся летнем периоде обучения высоких показателей в учебе. Появились и активность, инициатива во внеслужебной жизни. И подобных примеров воспитательного воздействия на занятиях можно привести много. Но достаточно, думаю, увидеть результаты этой работы, которые отражены в оценках воинов на последнем занятии по общественно-политической подготовке с участием старших начальников. Отличные оценки получили рядовые А. Хамидов, Р. Саидкасымов, К. Саппаров.

Старший лейтенант Т. АБДУСАИДОВ, корр. «Ватанпарвара».

ПОСТАНОВЛЕНИЕ КАБИНЕТА МИНИСТРОВ РЕСПУБЛИКИ УЗБЕКИСТАН О МЕРАХ ПО СОКРАЩЕНИЮ НАЛИЧНО-ДЕНЕЖНОЙ МАССЫ, НАХОДЯЩЕЙСЯ В ОБРАЩЕНИИ

В целях упорядочения налично-денежного обращения и недопущения необоснованного роста денежной массы Кабинет Министров постановляет:

1. Центральному банку и коммерческим банкам Республики Узбекистан выдачу наличных денег предприятиям, организациям и учреждениям, независимо от форм собственности, производить только для выплаты заработной платы и приравненных к ней платежей, пенсий, пособий и стипендий, а также на командировочные расходы.

2. Установить, что:

расчеты между хозяйствующими субъектами, независимо от форм собственности, производятся в безналичном порядке через учреждения банков;

зачисление денежных средств, поступающих от государственных (акционированных) предприятий и организаций, на счета кооперативов, фермеров, частных и малых предприятий производится при соответствии операций и платежей в сфере их уставной деятельности;

операции по вкладам населения производятся только учреждениями банков, имеющих лицензии Центрального банка Республики Узбекистан.

3. Запретить со дня выхода настоящего постановления Узкоопзаготторгу, другим посредническим и заготовительным организациям осуществлять оплату наличными деньгами закупленной у населения сельскохозяйственной продукции. Оплату указанной продукции производить путем перечисления средств на отдельные счета граждан в банках, имеющих сберегательную сеть.

Учреждениям банков выдавать средства с этих счетов только расчетными чеками и чеками из чековых книжек соответствующих банков.

Выделение наличных денег Узкоопзаготторгу на заготовку сельскохозяйственной продукции и закупку скота производить только по решению правительства республики с указанием целей и возвратности выделенных сумм.

4. Запретить с 11 июля 1994 г. торговлю по мелкому опту за наличный расчет, а также выдачу наличных денег для текущих хозяйственных нужд предприятий, учреждений и организаций.

Министерству финансов и Центральному банку Республики Узбекистан совместно с ассоциацией «Узбексавдо» и правлением Узбекбрляшу в недельный срок внести предложения о порядке реализации товаров по мелкому опту и обеспечения текущих хознужд предприятий по безналичному расчету, а также порядке использования организациями общественного питания части выручки на закуп сельхозпродукции.

5. Ввести с 1 августа 1994 года государственное регулирование средств, направляемых на оплату труда. В этих целях определить, что:

предприятия и организации всех форм собственности, кроме бюджетных, могут увеличивать фонд оплаты труда против базового периода до 0,7 процента за каждый процент прироста объема продукции (работ, услуг) в сопоставимых ценах;

В случаях превышения хозяйствующими субъектами в силу различных причин установленного соотношения сумма необоснованного прироста фонда оплаты труда полностью изымается в бюджет.

Коммерческим банкам установить ежеквартальный контроль за расходованием средств на оплату труда хозяйствующими субъектами.

6. Министерству юстиции Республики Узбекистан в месячный срок внести предложения об изменении и дополнении действующего законодательства и ранее принятых решений в Республике Узбекистан, вытекающие из настоящего постановления.

Председатель Кабинета Министров И. КАРИМОВ.

СЕНИНГ УҒЛОНЛАРИНГ, УЗБЕКИСТОН!

МЕҲНАТДАН КЕЛГАН БАХТ

Бутун олам, собиту сайёра, жумладан табиатнинг кичик вакили бўлган инсон ҳам бирор касб-кор соҳиби бўлиш, инманидир яратиш, ўзўзини жисмоний ва маънавий жиҳатдан давом эттириш билан машғул. Ҳаёт— самовий бир ҳикматдир, дейишади. Бу дунё асос-замида юксак бир эҳтирос, қизғин иштиёқ-ҳаракат ётган бўлса не ажаб. Лекин бир нарсани хаёлдан фаромуш қилмаслик керакки, барча интилишлару, қизғин фаолиятдан мақсад эзгулик, яхшилик, инсонийлик ва илоҳийликдир.

Ғайрат Сапаров Хоразм вилоятининг Боғот туманидаги Искандар Дўстов жамоа хўжалигида таваллуд топди. У оилада беш фарзандининг кенжаси эди. Шу ерда ўзини, оламларни таниди. Сакизинчи синфни тугатгач, тақдир уни она-юртдан олисга — Читадаги қишлоқ хўжалик техникумига ўқишга йўллади.

1988—1992 йиллар мобайнида қишлоқ хўжалиги сир-синоатларини пухта ўрганиб олди. Ўқишни муваффақиятли тугаллаган Ғайратни юртдошлари қувонч билан кутиб олишди. Ўқиш давомида чеккан азоб қийинчиликлари беиз кетмади. У бир мутахассислик эгаси бўлиб қайтганди.

Ҳаётни улкан денгизга тенглаштиришади. Ундан моҳир сузувчигина соғ-омон сузиб ўтиши мумкин. Ожиз, ношуд, жоҳил ва билимсиз одамлар бу денгизга ғарқ бўлиб, изсиз йўқолиб кетишлари турган гап. Балоғатга етган йигитлар не-не турмуш тўфонларига дуч келадилар. Ҳаёт уларни баъзан қувонч баъзан азоб билан бирма-бир имтиҳон қилиб кўради. 1993 йилда Ғ. Сапаров тенгдошлари қаторида Қуролли Кучларимиз сафига харбий хизматга чақирилди. Армияда тартиб-интизом, билим ва жасорат асосий мезон ҳисобланади.

Ғайрат тез кунлар ичида харбий хизмат сирлари, қонун-қоидаларини ўқиб-ўзлаштириб олди. Бу борада унга командирлари яқиндан ёрдам беришди.

— Хизматнинг ўзига яраша ташти бор, —дейди у.— Бу ерда республикамизнинг турли вилоятларидан келган тенгқурларимиз билан тезда дўстлашиб, иноқлашиб кетдик. Ҳеч ким миллат, мансаб-мартаба ажратмайди, аксинча байналмилалчилик туйғуси қадрланади.

Харбий хизмат кишини нафақат жисмоний, балки руҳий-маънавий жиҳатдан ҳам камол топишига ёрдам беради. Хизмат бурчини ўтаганлар ҳақиқий йигитлик туйғусини англашади, ўзларининг ҳаётдаги бурчларини тушуниб етишади. Бу ерда бир қанча дўстлар орттирдим. Сурхондарёлик қўлий аскарлар Комил Ўзайдуллаев, Бахтиёр Бобомуродов, хоразмлик Худоёр Абдуллаевлар шулар жумласидандир.

Ҳаётда ҳеч қандай тайёр андозалар йўқлиги барчага аён ҳақиқатдир. Киши тинимсиз меҳнату машаққатлар туфайли бирор касб соҳиби бўлса, уқув-идрок, зеҳн-фаросат сабабли пастдан юқорига чиқади. Яхши хизматлари, сергак ва шижоатлилиги боис Г. Сапаровга сержант унвони берилди ва кўп ўтмай у взвод командири ўринбосари этиб тайинланди.

Кўпчиликни бошқариш осон иш эмас. Бунинг учун рахбарлик салоҳияти лозим. Ўз-ўзини енгиб, ҳаётдаги мақсад-муддаосини аниқ белгилаб олган кишигина бу юмушни осонликча уддалай олади. Ғайратда эса айнан шу хислатлар мужассам.

Сержант, взвод командири ўринбосари Ғ. Сапаров Қуролли Кучларимиз сафида мард, жасур ва фидойи аскарлар кўлайиши иштиёқи билан яшаяпти. Зеро, мустақил Ўзбекистонимизнинг иқтисодий-сиёсий, маънавий-маданий ривожи, тинчлик-осойишталиги кўп томонлан жонкуяр офицер ва аскарларга боғлиқ эканлигини у яхши билади.

Оддий аскар Ю. РАСУЛОВ.

ПОУЧИТЕЛЬНЫЙ ОПЫТ

ЗА СЕБЯ И ЗА ТОГО ПАРНЯ

В работе связистов условностей не бывает. Там все реально: настроил аппаратуру, вышел в эфир, обеспечил устойчивую связь. Просто? Не скажите! Только знанием теории и парой тренировок не обойдешься. Работать и работать надо. Потому подчиненные майора Алишера Юсупова, с первых дней летнего периода обучения настойчиво овладевают профессией.

Взять рядового С. Хуршидова. Это сейчас он мастер, каких поискать. А начинал ведь как и все, с малого, только трудился больше остальных. И сегодня в числе тех, кто является золотым фондом подразделения. Потому доверено Саиджону обучение менее опытных сослуживцев.

Научился сам — научи другого. — это принцип его работы. Внимательно слушают его рядовые В. Садорский, М. Пулатов, А. Касымов...

Что помогает подразделению справляться с поставленными задачами, когда кое-кто в командировках, на сборах, в нарядах? Выход из такого положения найден. Тому же рядовому Садорскому, водителю-электрику, приходится работать за себя и за товарища, обучающего воинов нового пополнения.

Родину защищать надо умело, несмотря на сложности.

...Окончились занятия. В самый раз пришелся прохладный фруктовый напиток, подкрепленный солдатской шуткой и воспоминаниями о не минувшем. Прошел он недаром, связисты поднялись еще на одну ступень мастерства.

Старший лейтенант А. ТИМУРОВ.

КУРСАНТСКИЙ МЕРИДИАН

ИСТЕЪДОДЛИ МУРАББИЙ

Самарқанд автомобилчи муҳандис - командирлар олий ҳарбий билим юрти ижтимоий фанлар кафедрасининг бошлиги полковник А. Ионченков лекциялари гоявий теранлиги, сермазмунлиги билан алоҳида характерлидир. Назарий жиҳатдан аҳволни баён этишда, у Республикамиз Қуролли Кучлари қисм ва бўлинмалари ҳаётидаги ёрқин мисолларга таянади.

Анатолий Сергеевичнинг лекторлик маҳорати, ақл-заковати, юксак қобилияти хусусида курсантлар фахр билан сўз юритадилар. Шунинг учун бўлса керак, ўтказилган савол-жавобда курсантларнинг 85 фоизи полковник А. С. Ионченковни энг яхши ўқитувчи эканлигини кўрсатишган. Қачон қараманг, уни жамоа орасида кўрасиз. Курсантларга нисбатан ўз фарзандларидек муносабатда бўлади. Ҳа айтгандек, унинг икки ўғли ота изидан бормоқда.

Полковник А. С. Ионченков лекциялари ва семинар машғулотлари аниқ йўналиш ва муаммоли характерга эга. Ҳар бир машғулотнинг мантиқан тузилиш схемаси мавзунинг хусусияти, методик қўлланмалар ва аудиториянинг асосий жиҳатларини назарда тутган ҳолда алоҳида-алоҳида танланади. Машғулотларни мантиқан тузилиш методи асосида олиб бориш кафедранинг бошқа ўқитувчиларига ҳам маъқул келмоқда. Бу курсантларга тушунтирилаётган материалнинг муҳим томонларини асослаб, аниқ, тушунарли қилиб ва осон етказиш ҳамда бўлажак офицерлар командирлик тафаккурларини ривожлантиришда қўл келади.

Унинг авваламбор ўзига ва кафедра жамоасига талабчанлиги ёш офицер-тарбиячиларда ҳарбий педагогларга хос сифатларни шакллантириши муқаррар. У ҳар ким билан алоҳида суҳбатлашади, лекция ва семинар машғулотларига тайёргарлик жараёнида ҳеч кимдан кўмагини аямайди. Кафедрада методик хона мавжуд бўлиб, унда барча фанлар бўйича машғулотлар ўтказиш, қийин мавзу ва бўлимларни ишлаб чиқишга оид тавсиянномалар муҳайё этилган.

Айнан шу хонада полковник А. Ионченковнинг олиб бораётган машғулот ва суҳбатлари давомида ёш тарбиячилар ҳар томонлама шакллана бошлайдилар. Кафедрадаги меҳнат интизоми, бажарилаётган вазифаларнинг аниқ ва равшанлиги, курсантларга таълим-тарбия беришда кафедра жамоасининг бир ёқадан бош чиқарган ҳолда ишлашлари ва дарсларни техник воситалар ёрдамида олиб борилишидан барча мамнун. Кундалик иш жараёнида курсантлар ўзларига нисбатан кафедра мураббийларининг кўрсатаётган эътибор ва ғамхўрликларини, хушмуомаласини дилдан ҳис қиладилар.

Билим юртидаги ўн тўрт йиллик хизмати давомида полковник А. Ионченков шахс, офицер, педагог, тарбиячи сифатида барча босқичларни бошидан кечирди. У кафедрадаги тарбиячилар билан ўз билим ва тажрибаларини доимо ўртоқлашади. Бетиним ва систематик равишда ишлаш орқали у янги келган тарбиячиларнинг жамоага тезроқ қўниқишида муҳим роль тутади.

Ўз касбининг моҳир устаси полковник А. Ионченковни том маънода истеъдодли тарбиячи десак бўлади. У бўлажак командирларни тарбиялашда яна-да улкан муваффақиятларни қўлга киритишни, ҳарбий педагог деган юксак номни улуғлаб, унинг қадрига етишни ўзининг олий мақсади деб билади.

Катта лейтенант Ш. АБАХАНОВ,
ижтимоий фанлар кафедрасининг ўқитувчиси, тарих фанлари номзоди.

● ПРОФЕССИОНАЛИЗМ — ПОНЯТИЕ КОНКРЕТНОЕ

ЛИЧНЫЙ ПРИМЕР КОМАНДИРА

Командир курсантского взвода — не просто воспитатель. Он — воспитатель будущих офицеров.

Из набранных на первый курс вчерашних мальчишек, он обязан подготовить за 4 года настоящих командиров, способных обучать и воспитывать своих подчиненных, командиров, беспредельно любящих свою Родину, гордых за свою профессию.

Старший лейтенант Тагиев Эркин Очилович, став командиром курсантского взвода, с первых же дней показал себя как опытный и грамотный специалист. Он окончил Челябинское высшее военное автомобильное инженерное училище. Начал службу в одной из «горячих точек» бывшего Союза.

И не случайно, его отличают высокая работоспособность, требовательность к себе и подчиненным.

Командир взвода понимает: чтобы подготовить достойных офицеров, необходим крепкий воинский коллектив. С первых дней работы он начал глубоко изучать своих подчиненных, внимательно беседовал с каждым курсантом, встречался с родителями, вырабатывал индивидуальную линию поведения по отношению к каждому, исходя из его способностей, национальных особенностей и психологических качеств. Понимая, что успех приходит только тогда, когда весь командный состав работает слаженно, проявляет одинаково высокую требовательность к подчиненным, старший лейтенант Э. Тагиев большое внимание уделяет воспитанию младших командиров.

Три главных условия, которые командир взвода строго соблюдает сам, — личная примерность в службе, высокая требовательность к подчиненным и отеческая забота о них — стали своеобразной визитной карточкой взвода, и уже через небольшой промежуток времени курсанты стали выгодно отличаться в роте своей организованностью, подтянутостью, дисциплинированностью.

Показателем плодотворной работы Эркина Очиловича стала летняя экзаменационная сессия. По итогам сдачи экзаменов взвод, которым он командует, занял первое место в училище.

Старший лейтенант Э. Тагиев уверен, что его питомцы с достоинством и честью понесут в войска высокое звание офицера-автомобилиста и будут продолжать дело, которому посвятил свою жизнь их командир взвода старший лейтенант Э. Тагиев.

Старший сержант О. СТАРОСТИН.

ОЛДИНДА УЗУН ЙЎЛЛАР

Эрта тонг. «КамАЗ» ва «ЗИЛ» машиналари моторларининг гуриллаган овози эшитилади. Самарқанд автомобилчи муҳандис-командирлар олий ҳарбий билим юрти автопарки дарвозасидан бирин-кетин ҳарбий машиналар чиқа бошлайди. Малакали инструктор-ҳайдовчилар бошқараётган машиналар автопаркдан автодромга қараб йўл олади. Шу тариқа одатдаги ўқув куни бошланади. Бугун кичик сержант Д. Радченко хизмат қилаётган взвод курсантлари амалий машқ ўтказадилар.

Манзилга етиб келингач, ҳарбий автомобиль техникасидан фойдаланиш кафедраси ўқитувчиси подполковник Г. П. Кузнецов машғулот мавзуси ва уни ўтказиш тартибини эълон қилди. Шундан кейин взвод курсантлари йўл ҳаракати қоидаларини назарий томондан ўрганиш ва ўз билимларини синаш мақсадида синфга кирдилар. Чунки бу қоидаларни пухта ўзлаштирмай туриб техникадан фойдаланиш мумкин эмас.

Курсантларнинг аксарияти йўл ҳаракати қоидаларини аъло даражада ўзлаштиришган. Бу эса уларнинг имтиҳонлардан яхши ўтишларида ва ҳайдовчилик гувоҳномасини муваффақиятли қўлга киритишларида катта омил бўлади.

Ниҳоят «Ҳар ким ўз жойини эгалласин», командаси берилди. Курсантлар ўта чаққонлик билан ўз ўринларини эгалладилар. Зум ўтмай машиналар катта йўлга чиқди. Кичик сержант Д. Радченко, курсантлар — А. Лобанов, С. Айтиеев, М. Тўлагановлар оғир машиналарни моҳирона бошқариб боришмоқда. Уларнинг турли хил тўсиқларни бенуқсон забт этишларида, яъни ёш курсантларнинг тез малака оширишларида В. Солдатенко, Ю. Ямшиков каби ҳайдовчи-инструкторлар хизматлари катта бўлмоқда.

Ҳайдов машқлари учун ажратилган вақт ҳам ниҳоясига етиб, курсантлар машғулотлардан олган таассуротларини бир-бирлари билан ўртоқлашишга синфга йўл олади. Бир неча дақиқадан сўнг эса янги гуруҳ машиналар ўринларини эгаллаб, маршрут бўйлаб ҳаракат қила бошлайди.

Бўлажак офицерлар учун ҳайдов жараёнида учраши мумкин бўлган қийинчиликларни бартараф этишни билиш билан бирга, олган билимларини қўл остидагиларга ўргатиши ҳам жуда муҳимдир. Курсантлар бир оз чарчаган бўлишса-да, казармага мамнун қайтадилар. Уларни эса ҳали янги-янги йўллар кутмоқда...

Курсант Д. ОЛТИНБЕКОВ.

Высокий профессионализм, методическое мастерство, доскональное знание автомобильной техники — вот слагаемые успешной педагогической деятельности преподавателя Самаркандского ВВАКИУ подполковника А. Зеленского. Все занятия опытный офицер организует и проводит на высоком методическом уровне. Учебный материал излагает просто и доходчиво. Преподаватель хорошо знает, что качественная подготовка будущих офицеров-автомобилистов для Вооруженных Сил Республики Узбекистан во многом зависит от индивидуального подхода к каждому курсанту. Не жалея сил и времени, работает он с каждым слушателем, стараясь передать ему свои знания и опыт.

На снимке: идет занятие по технической подготовке. Внимательно слушают курсанты А. Резниченко (справа) и Р. Байбенков (слева) объяснения подполковника А. Зеленского (в центре). Им есть чему поучиться у своего наставника.

Фото А. МАНТРОВА.

● СТРОЕВАЯ ПОДГОТОВКА

ЧЕКАНЯ ШАГ, ИДЕМ ПЛЕЧОМ К ПЛЕЧУ

Из самых отдаленных мест нашего независимого Узбекистана прибыли в Самаркандское высшее военное автомобильное командно-инженерное училище курсанты нашей роты. Разные у нас интересы и характеры, но цель у всех одна — стать защитником своей Родины, офицером - автомобилистом. Одной из первых задач пребывания в училище стало научиться правильному и красивому строевому шагу.

Первым нашим наставником в освоении строевой подготовки стал командир роты капитан И. Хайнис. На строевом плацу он показывал, как правильно выполнять строевые приемы, последовательность выполнения отрабатываемых действий. Занятия проходили интересно, методически грамотно и поучительно, ведь командир роты применял принцип «Делай, как я». Он добивался, чтобы каждый курсант твердо усвоил свои обязанности, осознанно выполнял их, глубоко понимал, что строевая слаженность отделений, взвода и роты зависит от индивидуальной выучки каждого военнослужащего.

Позади уже год нашей учебы в училище, и мы можем сравнить строевую подготовку в начале учебы и сейчас. Многие заметно подтянулись, выросли в строевом отношении. Теперь наш взвод и каждый курсант, в частности, может спокойно выполнять все строевые приемы. И нам уже не стыдно, четко чеканя шаг, пройти мимо трибуны училища в составе роты.

Каждый командир отделения, заместитель командира взвода строго следит за своими подчиненными, ведь от внешнего вида курсантов зависит вид строя.

Лучшим командиром отделения в нашем взводе считается младший сержант Санжар Джураев. Его отделение всегда отличалось дисциплинированностью. Высокой строевой выучкой в нашем взводе выделяются такие курсанты, как Б. Тухтаназаров, А. Пичугин. Они всегда помогают товарищам в отработке строевых приемов. Наш взвод и наша рота должны быть самыми лучшими в училище, а для этого надо приложить немало сил и старания не только в аудиториях, но и на строевом плацу.

Младший сержант А. ПОЗДНЯКОВ.

СОЗ БОШҚАРИШГА ЁРДАМ БЕРАДИ

Самарқанд автомобилчи муҳандис-командирлар олий ҳарбий билим юрти нуфузи йилдан-йилга ошиб бормоқда. Айни пайтда, Қуролли Кучларимиз қисм ва бўлинмаларида хизмат қилаётган тажрибали автомобилчи офицерларнинг аксарияти мазкур билимгоҳнинг собиқ ўқувчиларидир.

Бу ерда назарий ва амалий ўқув жараёнлари юқори савияда олиб борилади. Шунинг эътиборга лойиқки, курсантлар ҳарбий автомобиль техникаси сирлари қаторида математика, физика, химия каби фанларни ҳам зўр иштиёқ билан ўрганадилар.

Билимгоҳда назарий ва амалий билимларни тўлақонли ўрганиш учун барча шароитлар яратилган. Ҳар қандай вазиятда ҳам қийинчиликлардан чўчимайдиган, мард ва тадбиркор автомобилчи командирларни тайёрлаш олий билим даргоҳининг асосий вазифаси ҳисобланади. Полковник В. Сарри, подполковниклар — С. Литвяк, В. Владов, Г. Ярина каби ўқитувчи-мураббийлар ўзларининг чуқур билимлари, курсантларга кўрсатаётган ёрдам ва саъй-ҳаракатлари билан Ўзбекистонимизнинг бугуни ва келажаги учун сидқидилдан хизмат қилмоқдалар.

— Билим юртимизда амалиётга кўпроқ эътибор берилади, — дейди курсант Рустам Исмоилов. — Тез-тез ҳайдов машғулотлари ўтказилиб турилиши ҳар қандай шароитда автомобилни соз ва қулай бошқаришга ёрдам беради. Шунингдек, ҳарбий автомобиль техникаси фанининг чуқур ўргатилиши ҳам яхши натижа бермоқда. Машғулотларни самарали ўтказиш учун «ЗИЛ-131», «КамАЗ-4310», «УРАЛ-4320» автомобилларидан фойдаланилмоқда. Ф. Болтаев, А. Мустафоев, К. Гаффоров каби курсантлар ўз иқтидорлари, билим ва салоҳиятлари билан бошқаларга ўрнак бўлмоқдалар.

Мустақил мамлакатимиз мудофаа қудратининг барқарорлиги ҳарбий техниканинг ривожига ҳам боғлиқ. Айни пайтда турли хилдаги автомобиллар яратилиб, хизматга сафарбар этилмоқда. Улар сир-синоатларини пухта биладиган командирлар доим керак. Бу шарафли вазифада Самарқанд автомобилчи муҳандис-командирлар олий ҳарбий билим юрти мураббийларига муваффақиятлар тилаймиз.

Курсант Р. ИСМОИЛОВ.

● СПОРТИВНАЯ ЖИЗНЬ ПОДРАЗДЕЛЕНИЯ

...И КРОСС, И ФУТБОЛ, И ДЗЮДО

Прошел год, как мы надели военную форму.

Наша Родина — Республика Узбекистан — отметила ряд замечательных дат в своей молодой, но богатой событиями жизни. Часть этих дат пришлась на время, когда мы начали учиться в Самаркандском высшем военном автомобильном командно-инженерном училище.

К каждой праздничной дате командованием училища, заместителем командира батальона по работе с личным составом майором С. Хамракуловым проводились спортивные состязания, очередные матчи по футболу, волейболу, баскетболу, соревнования по кроссу. И курсанты роты капитана П. Климаса успели хорошо зарекомендовать себя в спортивной жизни училища.

Поначалу многие курсанты не укладывались в нормативы по кроссу на дистанции в три километра. Сейчас же, благодаря помощи командиров и преподавателей, личному усердию, курсанты нашей роты с удовольствием пробегают эту дистанцию, укладываясь в требования норматива.

Физическая культура и спорт в жизни роты всегда и повсюду. Начался день, прозвучала команда «Подъем». Быстро одевшись, курсанты выходят строиться на утреннюю физическую зарядку.

Вечером, после самостоятельной подготовки, — спортивно-массовая работа. Хотя времени для занятий спортом вполне достаточно, многие курсанты занимаются дополнительно в свое свободное время. Это сержанты Б. Базаров, В. Касаткин, Ш. Анбаралиев, курсанты З. Тагиев, И. Хусанов, А. Резниченко, З. Турсунов.

Кроме плановой спортивной работы, в роте налажена работа секций. Руководители по футболу — лейтенант М. Гасанов, гиревому спорту — лейтенант Х. Очилов, классической борьбе и дзюдо — старший лейтенант Ш. Мурадов и лейтенант Ф. Закиров.

Наша футбольная команда под руководством играющего тренера — лейтенанта М. Гасанова победила многие команды, проиграв только выпускникам — хорошо сыгранной и многоопытной команде, и в итоге заняла второе место в училище. После этой игры победители заявили, что наша команда — лучшая смена им, чемпионам училища и гарнизона. Здесь можно выделить полузащитника капитана команды курсанта Р. Турнева, нападающих курсантов А. Алехина, Ш. Якубова, защитников А. Яблочкина, В. Лукашова. Команда футболистов — гордость нашего батальона! Спортивная жизнь в роте налажена, многие курсанты готовы к выполнению спортивных разрядов. Ведь все это так важно и нужно для будущего офицера.

Курсант Г. ЮБКИН.

● КУЛЬТПРОСВЕТРАБОТА: ОПЫТ, ПРОБЛЕМЫ

ПОЛУЧИЛ ПРОПИСКУ КВН

Не часты часы досуга у военного человека. Но когда они выпадают, их хочется провести с пользой для дела. Постоянную прописку в армейской среде в последние годы получил КВН. Он сразу стал любим воинами и курсантами.

В нашем Самаркандском высшем военном автомобильном командно-инженерном училище накоплен большой опыт проведения игр КВН как внутри училища, так и участия на городских конкурсах. В 1993 году команда КВН СВВАКИУ стала лауреатом Всеармейского конкурса, показав отличную программу.

А недавно преподаватели автомобильного училища использовали форму КВН и для пропаганды среди курсантов технических знаний, с учетом выбранной профессии офицера-автомобилиста. Кафедра двигателей совместно с командованием одного их батальонов провела первый в СВВАКИУ технический КВН.

В состав жюри вошли опытные преподаватели и командиры - воспитатели офицеры А. Ходжакулов, А. Пятничко, А. Коронков, Н. Чернов, С. Агачев...

По традиции встречи в клубе КВН всегда начинаются с приветствия команд. На сцену были приглашены три команды: «Поршняки», «Шпилиньки» и «ТНВД» (топливный насос высокого давления), возглавляемые курсантами А. Ильченко, Е. Вайнером и А. Солдатенко. Жюри присудило дополнительно три балла команде первой роты за остроумное название.

Интересным был и конкурс «Домашнее задание»: он шел под музыку, предлагал на суд курсантов интересные драматические зарисовки.

Зрителям понравились также задания: «Кот в мешке» (о деталях автомобиля) и кроссворды на автомобильную тематику.

Конечно, же, гвоздем училищного КВН стало задание «Двигатель будущего», в котором победила команда первой роты, возглавляемая курсантом А. Ильченко. Под смех зрителей на сцене появился «вечный двигатель» — маленький трудяга-ишачок, который легко со своей поклажей вскарабкался в горы, оставив позади себя на обочине дороги суперсовременные машины.

С конкурсом капитанов лучше других справился капитан команды первой роты курсант А. Ильченко. Он предложил зрителям свою актерскую версию из курсантской жизни. И они ее встретили громкими аплодисментами.

В течение четырех часов на сцене длилась борьба команд за звание самых веселых и находчивых. По общему мнению жюри, победительницей по праву стала команда первой роты.

Еще долго после встречи не расходились из курсантского клуба победители и их болельщики, зрители. Технический КВН понравился всем. Он прошел живо и увлекательно, а главное, массово. Чтобы победить в нем, команде А. Ильченко пришлось не один день штудировать техническую литературу в библиотеке. Труд курсантов окупился сторицей: команда стала победительницей.

Технический КВН, несомненно, повысил профессиональный уровень знаний автомобильной техники будущих офицеров-автомобилистов. Хочется сказать теплые слова в адрес его организаторов — преподавателей кафедры двигателей, которые помогли курсантам в подборе вопросов и технической литературы по автомобильной технике, истории автомобилестроения в Узбекистане, странах СНГ и зарубежных государствах. Увлеченно готовились к встрече и сами курсанты. Большую помощь курсантам в подготовке к КВН оказало командование батальона — офицеры С. Агачев, А. Гасанов.

Хотелось бы надеяться, что доброе начало в проведении технического КВН получит свое достойное продолжение и в новом учебном году. В училище есть для этого все условия. А главное, такие игры решают сразу проблемы организованного проведения досуга курсантов и пропаганды технических знаний.

Э. ЗАХАРОВА.

Ансамбль «Наврўз» деб аталди

Курсантлик даврининг қизиқарли ўтишида ўқиш, спорт билан шуғулланиш, полигонга бориш, наряд хизматини ўташ катта ўрин тутади. Бироқ ҳар кимнинг ўз севган машғулоти бор: кимдир мусиқа тинглашни, кимдир гитара чалишни, яна биров китоб ўқишни ёқтиради.

Батальонимиздаги мусиқа ҳаваскорлари эса ансамбль тузишган. Турли миллат вакилларидан иборат жамоа аъзолари жуда иноқ. Мусиқа асбобларини чалишни биладиган, хушовоз бадиий ҳаваскорлардан иборат бу — «Наврўз» деб аталган ансамбль қисқа давр ичида катта ютуқларга эришди.

«Наврўз» ўз фаолиятини 1992 йилнинг август ойида бошлаганди. Андрей Колесников, Зокир Қорабоев, Мансур Раҳматуллаев, Владлен Насриддинов ва Олег Зокировлар унинг фаол аъзоларидир. Ансамбль ўзининг биринчи чиқишини ҳарбий Қасамёд қабул қилинган куни ота-оналар ва бошқа меҳмонлар учун қўйилган катта концерт дастури билан бошлади. Ҳаваскорлар ўзларининг ҳар бир чиқишида алоҳида ўзига хослиги, моҳир ижрочилик кобилияти билан томошабинлар эътиборини қозондилар.

«Наврўз» 1993 йил август ойининг бошларида Самарқанд шаҳрида ўтказилган аскар қўшиқлари гарнизон кўрик-танловида қатнашди ва биринчи ўринни эгаллади. Натижада Ўзбекистон Республикаси Қуролли Кучлари Умумармия кўрик-танловида иштирок этиш ҳуқуқини қўлга киритди.

1993 йил августда курсантлар Тошкент шаҳрида Ўзбекистон Республикаси мустақиллигининг икки йиллиги муносабати билан ўтказилган аскар қўшиқлари II кўрик-танловида илк бор катта саҳнада ўз маҳоратларини намойиш этдилар. Ансамбль аъзоси А. Колесников қаламига мансуб «Она мактуби» қўшиғи барчага манзур бўлди. Энг яхши муаллифлик қўшиғи учун ансамбль пул мукофоти билан тақдирланди.

Ҳозирда ансамбль аъзолари навбатдаги учрашувларга тайёргарлик кўриш ишлари билан банд. Самарқанд шаҳрида ўз нуфузига эга бўлган «Наврўз» ансамбли бундан кейин ҳам ўзининг ранг-баранг чиқишлари билан курсантлар, офицерлар, ҳарбий хизматчилар оила аъзолари, шунингдек, оталиқ ташкилотлар: мактаблар, техникумлар, корхона ва ташкилотлар жамоалари аъзолари қалбини хушнуд этаверади.

Сержант О. ШОҲБОЗОВ.

В совершенстве владеет сложной современной вычислительной техникой начальник одной из ведущих кафедр СВВАКИУ подполковник И. Плеханов. Он требует от преподавательского состава непрерывной работы над собой, совершенствования научной работы и личной методической подготовки.

Предстоящая служба в частях и подразделениях потребует от будущих офицеров-автомобилистов не только хорошего знания автомобильной техники различного назначения, но и умения рассчитать необходимое количество горючего и смазочных материалов, расход запасных частей, время, необходимое для проведения тех или иных мероприятий и работ, и многое другое. Без нее будущим командирам Вооруженных Сил Республики Узбекистан уже не обойтись. Подполковник И. Плеханов, используя достижения современной педагогической науки и прекрасную материально-техническую базу училища, успешно решает вопросы обучения своих питомцев.

На снимке: подполковник И. Плеханов за составлением очередной учебной программы.

Фото А. МАНТРОВА.

● В ОРГАНИЗАЦИЯХ ОСО «ВАТАНПАРВАР»

РАДУГА НАД АЭРОДРОМОМ „АРАНЧИ“

Состоялись учебно-методические сборы инструкторов и спортсменов, летающих на сверхлегких летательных аппаратах — дельталетах. Они проводились на базе Национального аэроклуба — аэродроме «Аранчи» по инициативе авиационного отдела ЦС ОСО «Ватанпарвар». В них участвовали представители многих организаций и ведомств республики.

Наличие на сборах летательных аппаратов дало возможность проводить занятия по изучению матчасти и эксплуатации, методике летного обучения, а также технике безопасности и действиям в особых случаях.

На сборах царила дружеская, деловая обстановка. Образовалось крепкое ядро из инициативных спортсменов, понимающих проблемы и задачи дельталетного спорта и дальнейшего его развития в нашей республике. Это — Вадим Зевакин, председатель кооператива «Лайнер» завода гражданской авиации, мастер спорта Владимир Шунаев, кандидат в мастера спорта Андрей Краковцев, представитель национального аэроклуба Валерий Попов, инструктор Ферганского СТК Василий Литвин и спортсмен из г. Янгиюля Ринат Абдулаев. Примечательно и то, что в сборах принял участие директор центра СТТ «Магистраль» при управлении Среднеазиатской железной дороги Игорь Семин. Центр, которым он руководит, занимается разработкой и изготовлением малогабаритных двигателей внутреннего сгорания, применяемых в том числе и на дельталетах.

После прохождения всех дисциплин, методических полетов, проводилась проверка знаний. У участников приняты зачеты, после чего были даны допуски к инструкторской работе.

По мнению начальника авиационного отдела ЦС ОСО «Ватанпарвар» Анатолия Матвеевича Тарасова, сборы удались, и они были необходимы. Ставилась задача объединить все разрозненные группы и отдельных спортсменов под одним флагом. Оказать им посильную материальную и методическую помощь, узаконить многие моменты в производстве полетов, в свете вхождения в силу Воздушного кодекса Республики Узбекистан.

По завершении учебно-методических сборов силами участников были организованы демонстрационные полеты на дельталетах. Организаторы и участники сначала даже и не подозревали, что эти полеты выльются в своего рода небольшой воздушный праздник. Этакое шоу в небе над «Аранчи».

Первыми перед началом полетов дельталетчиков выступили их собратья по небу, спортсмены-парашютисты ОСО «Ватанпарвар» и Вооруженных Сил. Высокое мастерство показали Ербол Юнусов, Нафис Сафин, Андрей Марценюк из Национального аэроклуба и спортсмены МХСК Андрей Калашников и Тимур Азибеков.

Потом свое мастерство продемонстрировали спортсмены-дельталетчики. Первым выступил мастер спорта Владимир Шунаев. В полете он показал возможности своего аппарата — взлет и посадку с ограниченной площадки, пролеты на максимальной и малой скорости, выполнение «горок», спиралей, разворотов, посадку с выключенным двигателем. Кандидат в мастера спорта Андрей Краковцев на двухместном дельталете демонстрировал перевозку и доставку «раненого» в заданный район, перевозку и доставку почты. Потом был полет на большую высоту и десантирование. Парашютный прыжок с дельталета отлично выполнил мастер спорта Александр Коннов из Национального аэроклуба.

Большое удовольствие доставил зрителям своими полетами Вадим Зевакин. Он выполнил полеты с грузом. Произвел доставку и сброс груза в мягкой таре в заданную точку. На втором полете демонстрировал применения дельталета в народном хозяйстве при выполнении сельхозработ. Только на этот раз в баки была заправлена чистая артезианская вода, что доставило удовольствие зрителям: дождь в жаркую пору. От этих мелких капель, распыленных дельталетом, в небе на некоторое мгновение образовалась кривая цветная радуга.

Прекрасные полеты продемонстрировали пилоты-дельталетчики. Они показали большие возможности своих аппаратов и свое мастерство. Думается, полезно на такие демонстрационные полеты приглашать руководителей ведомств, организаций, фирм. Чтобы они воочию убедились в пользе летательных аппаратов такого класса. Достоинство этих аппаратов — малогабаритность, простота в обслуживании, экономичность, большое и разнообразное применение, как в народном хозяйстве, так и в военном деле.

Хочется верить, что возрождение и развитие малой авиации станет на свои рельсы. Начало в этом плане сделано. Есть желание, инициатива, есть знания и опыт, и есть люди, преданные этому делу.

Примечателен один жизненный факт, который наводит на оптимистическое настроение. Во время показательных прыжков и полетов в небе над «Аранчи» рядом с дельталетами парили аисты — символ доброты и счастья.

Р. АЗИБЕКОВ,
мастер спорта.

● СТРАНИЦЫ ИСТОРИИ УЗБЕКИСТАНА

РАСКОПКИ КРЕПОСТИ УРТА-КУРГАН

В этом году студенты кафедры археологии исторического факультета ТашГУ под руководством молодых преподавателей Мавлянова Уктама и Якубова Бахтиёра производили археологические раскопки крепости Урта-Курган в Кашкадарье. Здесь же изысканиями занимались еще два отряда. Все они работали под общим руководством известного узбекского ученого-археолога, заведующего кафедрой археологии истфака ТашГУ доктора исторических наук, профессора А. Сагдуллаева.

С 1964 г. кафедра археологии истфака ТашГУ ведет исследования по изучению древней и средневековой истории в Кашкадарье в регионе Кеша (Шахрисабза). За эти годы были произведены многочисленные раскопки древних и ранних средневековых археологических памятников в этой области. Были опубликованы научные и научно-популярные работы по результатам исследований, но оставалась часть археологических памятников, которые относились к периоду позднего средневековья.

К эпохе позднего средневековья относится крепость Урта-Курган. Крепость Урта-Курган часто упоминается в исторических источниках, в путевых заметках многих известных путешественников, в произведениях местных авторов. До наших дней сохранились мощные оборонительные стены этой когда-то грозной пограничной крепости. Здесь были произведены раскопки верхних слоев, которые относятся к XVII—XIX векам. Изучалась постройка одного здания, которое, как считает У. Мавлянов, являлось караван-сараем. При раскопках были обнаружены разнообразные находки: хумы (кувшины), тагора, коса, терракотовые статуэтки, фрагменты железных и стеклянных изделий и многие другие предметы быта.

П. СИЛИН,
общественный инспектор Республиканского общества охраны памятников истории и культуры Узбекистана.

● У ВОЕННЫХ СТРОИТЕЛЕЙ

Личный состав подразделения, которым командует офицер В. Садриев, поставил перед собой задачу в установленные сроки сдавать все работы смежникам. Вот почему здесь идет настойчивая борьба за рост производительности труда, улучшение качества строительства.

В этом подразделении хорошо трудятся бригады младших сержантов А. Хашимова и Ю. Бархатова. Оба коллектива ведут на пусковых объектах строительно-монтажные работы. Работают в аналогичных условиях, но результаты не всегда бывают одинаковые.

СТАВКА НА ОПЫТ И МАСТЕРСТВО

Младший сержант Ю. БАРХАТОВ:

— В первом квартале задачи перед нами стояли ответственные. И в общем-то, мы с ними неплохо справились, делая ставку на опыт, мастерство, высокую ответственность каждого. Но не всегда удается работать так, как бы хотелось. Вы, конечно же, знаете, Акбар, как часто подводят нас поставщики. Только по этой причине возглавляемый мною коллектив не раз перебрасывался с одного объекта на другой.

Младший сержант А. ХАШИМОВ:

— Это действительно так. Нередко бывает, что вместо нужных в данный момент конструкций привозят плиты перекрытий. К сожалению, часто материальные ресурсы поступают без учета последовательности работ и надобности в них. Эти недочеты, конечно же, не могут не отразиться на результатах труда, на экономических показателях.

Младший сержант Ю. БАРХАТОВ:

— Вот и напрашивается вопрос, почему же до сих пор никто не заинтересовал снабженцев в конечных результатах труда военных строителей? Ведь если бы они вместе с нами несли ответственность за сроки сдачи объекта в эксплуатацию, наверняка по-другому относились бы к делу.

Младший сержант А. ХАШИМОВ:

— Согласен с вами, Юрий. Но пойдем дальше. Продолжительное время наша бригада испытывала нужду в технике. Нужен нам, например, был автокран, на него мы хотели переложить многие вспомогательные операции, которые выполнялись вручную или ставились на очередь и без того перегруженного башенного крана. Из-за этого в работе мы испытывали много неудобств. Каждому руководителю было ясно, насколько это ускорило бы дело. Не сразу, но все-таки мы заполучили столь необходимую нам технику.

Младший сержант Ю. БАРХАТОВ:

— Мне кажется, что наши хозяйственные руководители многое могут сделать, если возьмутся за дело сообща. Вот свежий пример. Стоило им только согласовать наши графики с планами снабженцев, со службой главного механика, строго соблюдать договоры каждой стороной — и исчезли простои, сорванные графики, до минимума сократился ручной труд. И в конечном итоге выиграно наше общее дело — стройка.

Младший сержант А. ХАШИМОВ:

— К сказанному хочется добавить: и работать стало интереснее. Теперь каждый из нас заинтересован сделать за смену и больше, и лучшего качества.

Беседу записал
Б. САИДОВ.

(Давоми. Боши ўтган сонларда).

Траншеянинг кўп жойларини снаряддар бузган, айрим жойлари ҳатто тупроққа кўмилиб нетган эди. Олдинда оқсоқланиб бораётган Аҳмедов снаряд, мина парчалари-ю, сочилиб ётган бўш гильзаларни босиб ўтаркан, Гулнорага: «Шу ерда тўхтанг, мен ўтиб оламан, кейин сиз ўтасиз», — деди.

Гулнора ўзини панага олиб, Аҳмедовнинг эмаклаб боришини кузатди. Аҳмедов траншеяда бир оз эмаклади, траншея тугагач, у тиканли сим олдида пайдо бўлди. Бу тўсиқдан шу куни кечаси сапёрлар уларга йўл очиб берган ва немис снайперлари бу жойни мўлжалга олиб қўйиб, у ердан ўтганни ўққа тутарди. Аҳмедов пойлаб туриб, бир сакради-да, чуқурликка тушиб олди. Унинг атрофидан икки ўқ чувиллаб ўтиб, бири орқасида, иккинчиси олдида тупроққа кириб йўқ бўлди. Аҳмедов яна икки марта сакради.

— Гулнорахон! — деди у чуқурликдан аста бош кўтариб, — Мен қандай ўтган бўлсам, сиз ҳам худди шундай қилиб ўтинг.

Шу он унинг боши устидан бир неча ўқ «чув-чув» лаб ўтдида, тиканли симлар орасига кириб кетди. Олдинда калта-калта, тасир-тусур отишма бормоқда эди. Унинг овозидан билдиларки, жанг окоплар ичида боряпти.

Гулнора билан Аҳмедов анча вақтгача чуқурликдан чиқа олишмади. Бош кўтаришса, душман ўқлари визиллаб ўтаверди. «Бир оз сабр қилайлик», — дедида, Гулнора Аҳмедовнинг уйида кимлари борлигини сўради. Аҳмедов уф тортди...

— Қўйинг, уйимни эсимга солманг.

— Нега?

— Уйимда ҳеч кимим йўқ. Шундайича ташлаб келдим...

— Ҳеч кимингиз йўқми?

Аҳмедов бошқа гап айтгиси келмади, яна уф тортди-да, окопдан бошини чиқариб, вазиятни билмоқчи бўлди-ю, шилқ этиб. Гулноранинг тиззасига йиқилди. Немис снайпери ўқи унинг қаншарини ёрганди. Гулнора сумкасидан бинт олиб, унинг жагини боглаб қўйди...

— Бечораниг ҳасрати ҳам, дарди ҳам ичида қолди... — деб афсусланди Гулнора.

Окоп жанглари тобора Гулнорага яқинлашиб келаётган эди. Таниш овозлар эшитилиб турди: «Найза!.. Пичоқ!..».

Немислар ҳеч вақт бундай «бетартиб» жангни кўрмаган эдилар. Саросимага тушиб қолганликлари сабабли уларнинг қарши ҳужуми қанчалик тез бошланган бўлса, шунчалик тез сўнди-колди.

— Олга! Одилов ротаси шашти қайтган фашистларни қувлаб борди-ю, деворларга яқинлашганида пулемёт «уя»ларига дуч келиб, ерга ётиб қолди.

— Нега имиллайсан, Одилов!

— Пулемётлар кўз очирмаяпти. Ана шу чаёнларни тинчитиб беринглар.

Жанглар боришини кузатиб турган Красухиннинг буйруғи билан Одилов айтган жой — душман пулемёт «уя»лари атрофида жаранглаб снаряддар ёрилди...

Шундан кейин Шавкат Одилов бир взводни мадад маррасида қолдириб, икки взвод билан яна ҳужум бошлаб, «лимонка» — дўли-қуюни кетидан немис окопларига ташланаётган чоғда, батальоннинг бошқа кучлари ҳам «урра!» деб қичқирганча унинг ҳамласига мадад бердилар. Немислар ора-чора ўқ узиб, сув минораси иншоотига чекиндилар.

Сув минораси немисларнинг мустаҳкамланган пухта қўрғони бўлиб қолганди. Уни бир ҳамла билан қўлга киритишга Олимжоннинг кўзи етмади. У ярадорларни жўнатиб, қурбон бўлганларни териб олишга буйруқ бергач, керакли жойларга қузатувчилар қўйди. Сўнгра пана жойга ўтириб, овқатланмоқчи бўлди.

— Мирза! Ейдиган нарсанг борми?

— Овқат сероб, ўртоқ лейтенант, — деди-да Мирза унинг олдига плашч-палаткасини тўшаб, газета-дастурхонга илитилган консерва, пишлоқ, сариёг қўйди. Кейин немис флягасини чайқатиб деди: «Мана бунақаси ҳам йўқ эмас, ўртоқ лейтенант».

— Буниси нима?

— Шнапс, ўртоқ лейтенант.

— Дарров тўкиб ташла!

— Нега? — Мирзанинг кўзлари олайди. — Кўпдан бери шнапсга энди етишдик-ку. Шундай яхши нарсани тўкиб бўладими? Немис ташлаб қочибди.

— Заҳарланмаганми бу консервалар?

— Гулнорахонга кўрсатиб олдим, — деди Мирза. — Заҳарлашга ҳам, олиб қочишга ҳам улгурмапти моховлар. Янги келган посилкалари экан. Яшигининг оғзи ҳам очилмапти. Ҳаммасини старшина олиб кетди.

Олимжон Мирзанинг дастурхонини нари суриб қўйди.

— Кўтар буларингни! — деди у. — Фашистлар қўли теккан нарсалардан ҳазар қиламан. Ўзимизнинг овқатдан олиб кел!

— Арпа ош ҳам тамом бўлди, ўртоқ лейтенант. Фашист снаряди таомни қозон-позони билан ҳаром қилди. Старшина бошқа овқат пиширяпти.

— Жангчилар нима ейишди?

— Жангчиларни немис боқяпти. Ўлжа посилкалар жуда асқотти-да, ўртоқ лейтенант.

— Менга нон билан чой ҳам бўлаверади, — деди Олимжон қўл силтаб.

Мирза котелогини шарақлатиб, дала ошхонаси томон чойга югуриб кетди. Шу вақт бу ерда ҳозир бўлган Гулнорани кўриб Олимжон сўради.

— Тепалик олингани йўқ-ку! Нега келдингиз?

— Шахсан полковник Красухиннинг ўзидан ижозат олдим, — деди Гулнора табассум билан.

— Яхши бўпти. Ўтиринг, меҳмон бўласиз.

Олимжон плашч-палаткаанинг бир учини кўтариб, дастурхонни очаркан, Гулнора ундаги воз-неъматларни кўриб, ҳайрон бўлди.

— Жуда бойиб кетибсизку!

— Мирзанинг иши бу. Менга қолса ҳаммасини кучукка берардим. Фриц қозонимизни мажақлаб ташлади. Сизни ўлжа таом билан зиёфат қилишга мажбурман.

Гулнора столдаги консерваларни, пишлоқни лупа билан синчиклаб текширди, кейин улардан оз-оздан котелогининг қопқоғига солиб, спиртда синаб кўрди-да, сал бўлишини исботлаб берди.

— Шнапс-арақка қалайсиз? — сўради Олимжон.

(Давоми бор).

● ҒАЛАБАНИНГ 50 ИЙЛЛИГИ ОЛДИДАН

ИККИНЧИ ҚИСМ

ҚАЛҚОН ВА „ҚОЗОН“

● К 50-ЛЕТИЮ ПОБЕДЫ

«ЖИЗНЬ СВОЮ Я АРМИИ ПОСВЯТИЛ...»

Генерал-лейтенант в отставке Григорий Павлович СТРЕЛЬЦОВ — участник второй мировой войны. Прибыв на фронт в период, когда шли бои за освобождение Польши, свой боевой путь он завершил в Берлине. После войны Григорий Павлович закончил Военную академию имени М. В. Фрунзе, командовал частями, был заместителем командующего войсками военного округа. За свою более чем сорокапятилетнюю службу в Вооруженных Силах удостоен свыше двадцати наград Родины. В настоящее время Григорий Павлович Стрельцов продолжает трудовую деятельность в одном из управлений Министерства обороны Республики Узбекистан, где, используя свой богатый служебный и жизненный опыт, вносит посильный вклад в дело становления молодых Вооруженных Сил независимого государства.

ШЕЛ год 1943-й... Полчища коричневой чумы, посеявши в свое время ветер, теперь пожинали бурю. События под Москвой и Сталинградом, на Курской дуге сбили спесь с фашистских вояк, и теперь вместо мыслей о победных маршах они все чаще стали оглядываться назад, подумывая о спасении собственной шкуры. Но, несмотря на происшедший в войне перелом, она все еще продолжалась. Война не на жизнь, а на смерть...

А в это время в далеком городе Караганде, что в Казахстане, в одной из школ вместе с десятками таких же сверстников, как и он сам, заканчивал десятый класс Григорий Стрельцов. И хотя вот-вот предстояли выпускные экзамены, Григория, его волновало другое. Ему не терпелось на фронт, туда, где геройски сражался его отец — командир пулеметного отделения сержант Павел Алексеевич Стрельцов. Постоянно слушая передаваемые по радио сводки Информбюро о победных боях наших войск, Григорий не раз с досадой в голосе произносил: «Так и война без меня закончится». Услышав однажды такие слова своего старшего, мать попыталась отговорить сына от его намерений, но, встретив решительный взгляд Григория, зная твердость его уже сформировавшегося характера, поняла: не поможет, и приложила к глазам краешек платка. При виде слез матери сердце Григория сжалось, к горлу подкатил горячий комок. Он обнял исхудавшие от постоянных переживаний плечи самого близкого и дорогого на свете человека и вполголоса проговорил: «Не волнуйся, родная, все будет хорошо».

Выпускной вечер. В нарядных белоснежных платьях девчонки, как-то враз повзрослевшие и ставшие от этого еще более милыми и привлекательными, в строгих черных костюмах ребята. Звучит мелодия прощального вальса, и веселой гурьбой, на миг позабыв, что где-то льется кровь, вчерашние школьники, взявшись за руки, идут за город встречать рассвет. Рассвет, которого Григорий ждал с таким нетерпением. Ведь сегодня он сможет пойти в военкомат и заявить о своем решении.

Из-за далекого горизонта показался багряный диск солнца. Его первые лучи окрасили небо в розово-лиловый цвет. Выпускники, загадав желания и пожелав друг другу счастья и удачи, стали расходиться. Домой Григорий летел, словно на крыльях. Приняв поздравления от матери и младших братишек и сестренок, поднявшихся необычно рано, он наскоро позавтракал и, даже не переодеваясь, направился к двери.

— Сынок, ты куда? — прозвучал встревоженный голос матери.

Григорий, не оборачиваясь, чтобы вновь не видеть слезы на ее глазах, которые могли бы остановить его, коротко ответил:

— В военкомат!

Здесь его уже знали в лицо. А поэтому, едва он переступил порог здания, прозвучало:

— Опять пришел проситься?

— Так я уже закончил школу, — с решительным видом произнес Григорий.

— Знаю, знаю, Гриша, проходи, садись, — проговорил военком.

Сердце юноши трепетно забилось. Неужели? Неужели свершилось? На лбу выступили капельки пота.

— На фронт, сынок, тебе еще рановато. Времена теперь уже не те, когда воевали мы только числом. Армии сейчас нужны грамотные командиры. Вот и направим мы тебя пока в сержантскую школу, а повоевать еще успеешь, враг еще силен и так легко не сложит оружия. Отправка через три дня. Иди собирайся, — и военком поднялся, давая тем самым понять, что разговор закончен. А когда Григорий пошел к выходу, офицер окликнул его: — Постой! А мать-то хоть знает об этом?

— Конечно, — как можно увереннее старался ответить он, поскольку чувствовал, что его голос вот-вот дрогнет, настолько ясно предстала перед глазами юноши минута прощания с близкими.

АРМЕЙСКАЯ наука в полковой школе давалась Стрельцову легко. Неутолимая жажда знаний и страстное желание как можно быстрее отправиться в действующую армию помогали ему переносить изнурительные марш-броски, тренировки до седьмого пота, в ходе которых курсанты учились отрывать окопы, переползать по-пластунски и многому другому. Строгий армейский распорядок закалял его волю и характер, превращал недавнего юнца в настоящего мужчину, сознание и разум которого были преисполнены чувствами глубокой любви к своей Родине, к своему народу и злой ненависти к врагу.

Однажды, когда до окончания школы оставались считанные дни, почтальон принес письмо, от которого у Григория потемнело в глазах, а земля, казалось, вот-вот уйдет из-под ног. «В боях с фашистскими захватчиками под городом Донецком пал смертью храбрых командир пулеметного отделения сержант Павел Алексеевич Стрельцов», — сообщалось в нем.

Не сказав никому ни слова, он бережно уложил письмо в нагрудный карман гимнастерки и быстрым шагом направился к начальнику школы.

— Отправьте меня на фронт, — на одном дыхании выпалил Григорий, — я отомщу за своего отца.

Поняв состояние курсанта, офицер сначала пытался успокоить его, а затем сказал:

— Ярость слепит глаза и туманит разум, а это — плохие союзники. Командир в самую трудную минуту должен быть готов принять правильное решение, а для этого нужны хладнокровие и четкий расчет. Школу вы заканчиваете на отлично, а поэтому мы решили направить вас учиться дальше — в военное училище.

Хоть и не хотел мириться с таким решением Стрельцов, но, как человек военный, понимающий, что приказы не обсуждаются, только и ответил:

— Есть!

Так, путь Григория Стрельцова пролег из далекого Петропавловска в Ташкент, в пехотное училище, где он закончил ускоренные курсы и уже в звании младшего лейтенанта и в должности командира взвода прибыл на 2-й Белорусский фронт, в 66-й гвардейский стрелковый полк.

С первого же дня Стрельцову не повезло. Если в других взводах были опытные воины, за плечами которых не один километр огненных дорог войны, то в его подразделении — все новички. Самый старший боец его взвода оказался всего на год старше него. Правда, в этом была и своя положительная сторона, ведь ровесниками командовать легче. Опыт они приобретали вместе в боях.

...Небо осветили огненные вспышки, а тишину утра нарушил вой снарядов. Земля сотрясалась. Отдав распоряжение подчиненным не покидать укрытий до окончания артподготовки, младший лейтенант бросился к пулемету.

— Берите пулемет — и за мной! — скомандовал он расчету и что было сил пустился по траншее.

Подчиненные недоумевали: зачем понадобилось командиру в самое пекло менять огневую позицию? И только после боя пулеметчики по-настоящему оценили действия командира. Как только артиллерия перенесла огонь в глубь обороны, показались танки, щедро осыпая траншеи обороняющихся снарядами. Некоторые из них разорвались совсем рядом с тем местом, где раньше находился пулемет. Как и предполагал Стрельцов, позицию немцы засекли.

Стальные чудовища подходили все ближе и ближе, настороженно поворачивая хищные стволы. Вслед за ними, прижимая автоматы, бежали фашисты.

Стрельцов, еле сдерживая дрожь, закричал:

— По смотровым щелям! Прицел постоянный... Залп! Но его голос потонул в грохоте боя. А немцы все приближались. Казалось, нет такой силы, которая остановила бы их. А когда уже были приготовлены гранаты, чтобы «угостить» фрицев, из-за леса показались родные тридцатьчетверки. Они шли полным ходом. Нервную дрожь снало как рукой, и захотелось закричать во все горло.

А следующей ночью его полк после сокрушительной артиллерийской и авиационной подготовки ринулся вперед и открыл дорогу на Шнайдемгюль...

Так начинался боевой путь будущего генерала. Путь долгий и нелегкий.

Вскоре в жизни молодого офицера произошли три важных события. Во-первых, ему присвоили звание лейтенанта, во-вторых, доверили командовать ротой, и в-третьих, его наградили орденом Красной Звезды. А шел-то командиру лишь девятнадцатый...

Затем было форсирование Одера, где вновь проявились командирский талант, смелость, решительность Григория Стрельцова. Отвлекая внимание на себя, его рота обеспечила переправу полка, который затем захватил участок глубиной в десять-двенадцать километров. А до этого она семь суток подряд выдерживала яростные атаки, артналеты и бомбежки. Но бойцы не дрогнули, не отступили ни на пядь, ведь рядом был командир, который заражал их своим бесстрашием и отвагой.

Не забыть Григорию Павловичу и бои за город Берлин. Ведь это его рота, действовавшая в головной походной заставе, одной из первых ворвалась в логово фашистского зверя. Здесь он и встретил долгожданную Победу.

МИРНАЯ жизнь нет-нет да и возвращала Григория Стрельцова к давней мечте — растить хлеб. Но постепенно ее вытеснила нелегкая офицерская служба, которая пришлась ему по душе тем, что требовала всесторонних знаний и постоянной собранности, готовности в любой момент выполнять самые неожиданные поручения и задачи. Он твердо решил посвятить свою жизнь армии.

От младшего лейтенанта до генерал-лейтенанта, от командира взвода до заместителя командующего войсками военного округа — таков путь Стрельцова. И на каждом участке, а их у него было немало, Григорий Павлович трудился с неиссякаемой энергией, самозабвенно, отдаваясь службе сполна, не жалея ни сил, ни времени. В его послужном списке сотни всевозможных поощрений за примерное, добросовестное выполнение своего воинского долга. Есть среди них и такие строчки:

«За время командировки генерал-лейтенанта Г. Стрельцова в нашу страну, благодаря его активной деятельности как военного специалиста, программа по развитию Вооруженных Сил получила новый импульс, новую динамику...». Это строки из благодарственного послания министра обороны одной из стран, где Григорий Павлович был в командировке к высшему военному руководству бывшего Союза. Думается, они говорят сами за себя.

Пять лет тому назад генерал-лейтенант Стрельцов вышел в отставку, отдав службе в Вооруженных Силах без малого сорок шесть лет. Но беззаботная участь пенсионера не прельстила его. Беспокойный характер вновь позвал Григория Павловича в дорогу. И вновь он — среди военных. Правда, форму надевает лишь по праздникам, приуроченным к знаменательным датам, зато свой богатый опыт и знания применяет каждый день. Он часто бывает в высших учебных заведениях, где имеются военные кафедры, контролирует и направляет их деятельность, встречается со студентами, рассказывая им о героическом прошлом страны, о важности военной службы, о высокой чести быть офицером.

— Пока есть порох в пороховницах, — говорит Григорий Стрельцов, — считаю своим долгом, насколько смогу, внести посильный вклад в становление нашего государства и его Вооруженных Сил.

Что ж, низкий поклон вам за это, Григорий Павлович, и пусть не иссякают ваши пороховницы, и пусть будет порох всегда сухим.

Капитан Я. КОРУКА,
корр. «Ватанпарвара».

● ШИФО МАСКАНЛАРИДА

ДАВОЛАНУВЧИЛАР МАМНУН

Ўзбекистондаги дастлабки даволаш муассасаларидан бири Самарқанддаги ҳарбий госпиталь ҳисобланади. Бу маскан 1873 йилда бунёд этилган. Мазкур шифо масканига 1992 йилдан буён олий тоифадаги невропатолог, тиббиёт ҳизмати полковниги Рустам Очилович Элибоев раҳбарлик қилиб келаётир. У кишининг бевосита бошчилиги ва ташаббуси билан госпиталь бошқарув ва даволаш биноларини қисқа муддат ичида қайта таъмирланди. Шу йилнинг охиригача ташхис қўйиш комплекси қурилишини тугаллаш режалаштирилган. Бу ердаги ошхона замонавий, унда тайёрланаётган турли хил тўйимли таомлар хўрандаларга манзур бўлаётир.

Шунингдек, госпиталь ҳудудини кўкаламзорлаштириш, ободонлаштириш ишларига ҳам катта эътибор берилмоқда. Ҳовлидаги 300 дан ортиқ мевали ва манзарали дарахтлар, ранг-баранг анвойи гуллар кишига завқ ва ҳузур бағишлайди. Бу ерда ҳар хил тадбирлар ўтказилади.

Госпиталь кўп тармоқлидир. Унда замонавий тиббий ускуналар билан жиҳозланган 20 дан ортиқ даволаш-ташхис қўйиш бўлимлари бўлиб, уларда Қуролли Кучлар фахрийлари, хизматдаги офицер ва солдатлар, ҳарбийларнинг оила аъзоларига хизмат кўрсатилади. Беморлар орасида Ўзбекистоннинг турли бурчаклари, жумладан, Самарқанд, Бухоро, Жиззах, Навоий вилоятлари, Китоб, Зарафшон, Учқудуқ шаҳарларидан келиб даволанаётганлар бор.

Айни пайтда госпиталда кўплаб малакали фидойи ҳарбий шифокор ва ҳамширалар ўзларининг енгил қўллари ва ширин сўзлари билан хасталар дардига малҳам бўлишаётир. Жамоа аъзолари орасида фахрийлар ҳам бор. Жумладан, А. Платонова, Р. Евстифеевалар 46—48 йилдирки узлуксиз ишлаб келишмоқда. Улар билан бир сафда меҳнат қилаётган терапия бўлими катта ҳамшираси Н. Оғамирзаева, ҳамшира А. Айрапетовалар жонбозлигини ҳам алоҳида қайд этиш лозим.

Эл саломатлиги йўлида фидойилик кўрсатаётган жарроҳлик бўлими бошлиғи, тиббий хизмат полковниги В. Бобров, тиш даволаш бўлими бошлиғи, тиббий хизмат майори Р. Матжонов, дорихона мудири, тиббий хизмат майори М. Метиновларнинг номларини ҳам ҳурмат билан тилга олиш жоиздир.

Шифо масканида бўлиб, курсант А. Эргашев, оддий аскар Ш. Назаров ва бошқа даволанувчилар билан суҳбатлашганимизда улар кўрсатилаётган тиббий хизмат ва гамхўрликдан чексиз миннатдор эканликларини айтишди.

С. ЮСУПОВ,
истеъфодаги капитан.

● КАК РЕШАЮТСЯ ЗАДАЧИ БЫТА

ЧИСТАЯ РАБОТА

Рота, в которой проходит службу старший прапорщик Токарев Николай Владимирович, всегда отличалась уставным и внутренним порядком, высокой дисциплинированностью и организованностью курсантов. Ежедневная требовательность к личному составу, забота об улучшении бытовых условий военнослужащих, являются для старшины подразделения главнейшими задачами.

За пять лет в должности старшины роты старшим прапорщиком Токаревым Н. В. проделана большая работа по улучшению быта военнослужащих, материально-бытового обустройства роты.

Под руководством старшины недавно был произведен ремонт спальных помещений, созданы более удобные условия для помывки личного состава, отремонтированы два умывальника и туалет. В работе старшего прапорщика Н. Токарева нет мелочей, и любая поставленная им задача выполняется подчиненными точно и в срок. Под руководством старшины в роте благоустроена комната бытового обслуживания. Это позволяет постоянно поддерживать опрятный внешний вид курсантов.

Не без участия старшего прапорщика Н. Токарева для организации отдыха личного состава в выходные и праздничные дни в казарме оборудована комната досуга. Музыкальный центр, проигрыватель, магнитофон, гитары, шашки, шахматы — вот далеко не полный перечень предметов, находящихся здесь.

За добросовестное исполнение своих служебных обязанностей, личную примерность, высокие показатели роты в дисциплине, в учебе и спорте Н. Токарев неоднократно поощрялся командованием училища, а недавно приказом Министра обороны Республики Узбекистан ему было присвоено очередное воинское звание старший прапорщик.

Старший лейтенант
Д. УСУБАЛИЕВ.

Изучаем узбекский язык

18-Й УРОК — 18-ДАРС

Содержание урока: а) образование порядковых числительных; б) слова и выражения тематической группы «ВАҚТ» — «ВРЕМЯ»; в) обозначение времени действия: глагольные формы типа БОРДИМ, БОРДИНГ, БОРДИ, БОРДИК, БОРДИНГИЗ, БОРДИЛАР; г) выражение отрицательного действия.

Тартиб сонлар (порядковые числительные) образуются от количественных с помощью аффикса **-нчи** (после гласных основ), **-ничи** (после согласных основ):

Количественные	Порядковые
1 — бир	1 — бир-ничи — биринчи — первый
2 — икки	2 — икки-нчи — иккинчи — второй
3 — уч	3 — уч-ничи — учинчи — третий
4 — тўрт	4 — тўрт-ничи — тўртинчи — четвертый
5 — беш	5 — беш-ничи — бешинчи — пятый
6 — олти	6 — олти-нчи — олтинчи — шестой и т. д.

Менинг қизим бешинчи синфда ўқийди. — Моя дочь учится в пятом классе.

На письме после арабских цифр вместо аффикса -нчи (-инчи) ставится дефис: 5-синфда (в пятом классе):

Менинг қизим 5-синфда ўқийди. — Моя дочь учится в пятом классе.

Алижон 4-ротада хизмат қилади. — Алиджон служит в четвертой роте.

Однако это правило не распространяется на обозначение года, числа и месяца на письме, т. е. при обозначении даты не пишутся ни аффиксы -нчи, -инчи, ни дефис: 1 январь — 1 января, 8 март — 8 марта, 1 май — 1 мая, 9 май — 9 мая и т. д.; 1985 йил — 1985 год, 1994 йил — 1994 год и т. д.

Слова и выражения тематической группы «Вақт» — «время»:

Кун — день
Кундузи — днём
Кундуз куни — днем; дневное время
Тушлик — обед
Тушлик пайти — обеденное время
Туш пайти — обеденное время
Оқшом — вечернее время
Оқшом пайти — вечернее время
Кечқурун — вечером, вечерком
Кечки пайт — вечернее время
Кечки — вечерний
Тун — ночь
Тунда — ночью
Кеча — ночь; вечер; вечеринка; вчера
Ярим — половина
Ярим кеча — полночь
Ярим тун — полночь
Ярим кун — полдень
Қиш — зима; қишда — зимой
Баҳор — весна; баҳорда — весной
Ёз — лето; ёзда — летом
Куз — осень; кузда — осенью

Биз кундузи ишлаб, тунда дам оламиз. — Отработав (поработав) днем, мы ночью отдыхаем. Мен ёзда Москвага бораман. — Я летом поеду в Москву. Биз кечқурун кинога борамиз. — Мы вечером пойдем в кино.

Глагольные формы типа **бордим, бординг, борди; бордик, бордингиз, бордилар** обозначают прошедшее время и образованы от глагола «бормоқ» — идти, пойти, ехать.

Эти формы глагола выражают действие, которое совершилось до момента речи и называются очевидно-прошедшим временем глагола.

Очевидно-прошедшее время образуется путем прибавления к основе глагола аффикса -ди и личных аффиксов спряжения:

Ед. число Бирлик сон	Мн. число Кўплик сон
1. бор-ди-м (поехал)	1. бор-ди-к (поехали)
2. бор-ди-нг (поехал)	2. бор-ди-нгиз (поехали)
3. бор-ди (поехал)	3. бор-ди-лар (поехали)

Переведите на узбекский язык:

1. Летом мы поехали в Москву.
2. Осенью ты поехал(а) в Москву.
3. Зимой он(а) поехал(а) в Москву.
4. Весной мы поехали в Москву.
5. Вчера вы поехали (пошли) в театр.
6. Утром они поехали на базар.

Отрицательная форма очевидно-прошедшего времени образуется прибавлением к основе глагола отрицательного аффикса **-ма**, за которым следует аффикс **-ди** и затем личные аффиксы спряжения:

1. бор-ма-ди-м (не пошёл, не поехал)
2. бор-ма-ди-нг (не пошёл, не поехал)
3. бор-ма-ди (не пошёл, не поехал)
1. бор-ма-ди-к (не пошли, не поехали)
2. бор-ма-ди-нгиз (не пошли, не поехали)
3. бор-ма-ди-лар (не пошли, не поехали)

Э. ГАЙИБНАЗАРОВ,
доцент.

● ЎЗБЕК УДУМЛАРИ

ТЎЙ

Сиз карнай-сурнайлар овози,ногорининг така-тумини узоқдан эшитган заҳотингизоқ тўй бўляпти, дея югурасиз. Ҳа, тўйнинг белгиси, хабарчиси — карнай-сурнай, ногоралар ва Сиз. Тўй ўз номи билан — яқин дўст-ёр, қариндош-уруғ дийдорига, ширин таомларга, яхши куй ва қўшиққа, курашу кўпкари томошасига, байрам шодиёналарига, кулги ва қувонча тўйишдир.

Бизнинг ўзбек халқи ўрта Осиё минтақасидаги бошқа қардош халқлар сингари жуда қадим замонлардан буён тўй қилиб, элга ош бериб келган. Тўйлар, одатда, кичик байрамлардек ўтказилган. Тўйнинг ҳам турлари анча-мунча. Бешик тўйи, хатна-суннат тўйи, никоҳ тўйи, пайғамбар тўйи (оши), ҳовли тўйи, ёш саналари билан тўйлар ва ҳоказолар.

Тўйлар кўпинча қадимда қиш фаслида ўтказилган. Чунки бу фаслда деҳқон ва косибнинг қўли кўпроқ бўш бўлган. Тўй — бу кўпчилик тўпланиб нишонлайдиган оммавий маросим. Қадимда тўйларда ота-боболаримиз биратўласи қураш, кўпкари, аския, масхарабозлик, дор ўйинлари, бошқа турли томошалар кўрикларини ўтказишган. Халқ орасидан паҳлавонлар, санъат ишқибозлари, довюрак, эпчил чавандозлар табиий танланиб, ажратиб олинган.

БЕШИК ТЎЙ (бешик солди)да янги бўшанган, бешикда боласини эмизиб турган онага нон тишлатиб, бу нон болаларга олиб қочдирилган. Бешик нарисига, айвонга ширинликлар, турли мева қоқилари сочилиб, болаларга талашиб-тортишиб тановул қилдирилган. Бу билан янги туғилган боланинг умри ширин, мўл бўлиб, узоқ йиллар ҳаётда сочилган ризқ-рўзини йиғиб-териб еб юрсин, деган маъно англашилган. Бешик тўйида болани чилласи чиқиб, уни бешикка белаш маросимида икки турмуш кўрган, ажралган хотинлар ирим қилиб қўйилмаган. Бешикка муқаддас ҳисобланган дарахт туғдона шохи кесиб олиб, осиб қўйилган. Боланинг бешик ёстиғи остига пичоқ, нон парчаси қўйилган. Исириқ тутатилиб, тумор осилган.

НИКОҲ ТЎЙИда эса бўйи етган қиз-йигитнинг турмуш қуриши билан боғлиқ бўлган қадимий, анъанавий одат-маросимлар амалга оширилган. Оддий халқда куёв болага ўтин ёрдириб, ер чоптириб, чавандозлигини, кураш тушишини, камондозлигини, косиб-усталигини синаб, имтиҳон қилиб кўришган.

Қадим аждодларимизда ўзаро келишилган ҳолда бўлажак келинни слиб қочиш расм бўлган. «Ўғирлаб» келинган қизни йигит никоҳлаб олиши учун муайян қонун-қоидалар асосида тўй тадоригини кўришган. Шу муносабат билан никоҳдан олдинги ва кейинги маросимлар амалга оширилган. Туркий халқларда ҳамма маънода қизнинг баҳоси баланд бўлган. Шунинг учун куёв томон келин томонга албатта қалин тўлаган. Бу тўлов пул, олтин-кумуш, қўй-мол, гилам ва кигиз шаклларида бўлган.

Келинни тушириб олиш маросими, айниқса, қизиқарлидир. Қадимий аждодларимиз ўт-оловга сиғинишгани туфайли, отда тоға етаклавида келган келинни (ҳозир енгил машинада) куёв бола отдан тушириб, дарвоза олдида ёқиб қўйилган катта гулхан атрофидан уч бора айлантириб, сўнг чимилдиққача қўтариб олиб кирган. Бу билан аждодларимиз янги оилани олов тафтида ҳар хил инс-жинслардан, ёмон кўздан тозалаган. Иккинчидан, эр киши ўз жуфти ҳалоли, турмуш ҳамроҳи бўлган аёлни ҳамиша иззат-ҳурматда, қўлда кўтариб юришини рамзий равишда ифода қилган.

Хоразмда қадимдан хонадонга келин бўлиб тушган янги оила аъзоси бир йил давомида ўз қайнонаси билан оғиз очиб гаплашмайди. Ўғил ўстирганнинг хизматини қилади, топшириқларини бажаради, буйруқларини қулоқ қоқмай адо этади, аммо чурқ этиб, оғиз очмайди. Бу аразлагани, иддасидан эмас, одоб-андишасидан, истиҳола қилганидан шундай муомалада бўлади. Келин биринчи фарзандини туғиб, уни бешикка белаганидан кейин қайнона-ойиси билан гаплашиш ҳуқуқига эга бўлади.

Қайнота-келин муносабатлари яна-да мураккаброқ. Келин неча йил давомида тутилишидан қатъи назар, тўрт фарзанд кўргунига қадар ўз қайнотаси билан гаплашмайди. Қайнота отанинг топшириқларини бажаради, юмушини хизматини қовоқ-тамшуқ қилмай ўрнига қўяди. Фақат бу ижроси ғунгу соқовдек, ҳатто овози ва ишоврини ҳам чиқармасдан бажаради. Бу ҳам одоб, андиша, истиҳола тушунчаларининг энг олий намуналаридир.

Никоҳ тўйигача қуда томонлар ўртасида маслаҳат оши берилиб, сўнг уnaштириш маросими ўтказилган. Халқ орасида бу одат «нон синдириш» деб ҳам аталади. Фотиҳа тўйидан кейин келин тушган хонадонга ҳайит, байрам кунлари ҳайитликлар жўнатилган. Келин тушишининг ўзи катта бир маросим бўлиб, қуда томонлар азалдан амал қилиб келинаётган таомилга риоя қилишган. Тўй қунидаги тўй жўнатиш, тортишмачоқ — келин оёғи остига ташланган пояндоз талашиш маросимларининг ўзи бир тўйдир.

Чимилдиқ (гўшанга) га кириш билан боғлиқ одатларнинг ўзи бир жаҳон. Келин куёвнинг устидан сочқи сочиш, келин бола ва янгалар билан куёв тўра ва унинг жўралари ўртасидаги айтишув, «белбоғ ечди», «келин кўтарди», «оёқ босди» одатлари шулар жумласидандир.

Никоҳ тўйидан кейин бўладиган маросимлар ҳам халқимиз жўмард табиати, қўли очиқлик одати, тўкинсочин, эркин ҳаёти мазмунидан келиб чиққан. Булар келиннинг юзини очиш, келин саломи, куёв томон ва маҳалла хотин-қизларининг (яқин эркакларнинг ҳам) келин кўрдиси ва сўнггиси — ёйилган сепни йиғишдир. Бу маросимни халқ орасида «жой йиғди» ҳам дейишади.

ҲОВЛИ ТЎЙИда қишлоқдошларнинг, қариндош-уруғларнинг катта ҳашари йўли билан қурилган янги иморатга кўчиб кирилгани, ҳудойидан кейин махсус тўй қилинган. Бу тўй ҳам кўпроқ куз ё қишда ўтказилган. Ҳовли тўй муносабати билан янада шинам, кўркам, ораста, ҳонакилашган. Ҳовли тўйидан кейингина янги иморат ўзлаштирилган, унда яшашга ўрганилган, киришилган. Бу тўй ҳам никоҳ тўйдек оила учун энг бахтиёр, тантанавор маросимдир. Бошпана, иморат ҳовлилик ёш оила эзди оёққа туриб олган. Барқарор, қабила, қишлоқ, элатнинг кори-хайрига ярайдиган мустаҳкам қўрғон саналган.

Тўйларнинг ҳар қишлоқда катта-кичики яхши танийдиган қайвониси, қўли ширин ошпази, эпчил дастурхончиси бўлганидек, алоҳида айтимчи-жарчиси бўлган. Бу айтимчи-жарчилар замонига, жойига, қишлоқлар ҳудудининг катта-кичиклигига қараб, пиёда, отда, эшакда, белосипед, мотоцикл ё машинада ўктин-ўқтин тўхтаб, жар солганлар.

Айрим мўйсафидлар, ногиронлар, қулоги оғир кексалар, диний арбоб, ҳурматли кишилар қишлоқ оқсоқоли томонидан махсус киши юбориб тўйга чорланганлар.

Ўзбекнинг тўйида қозоқнинг полвони, қиргизнинг ўланчиси, тожикнинг устаси, туркманнинг чавандози, албатта, иззатли меҳмон сифатида фаол иштирок этган. Табиийки, ўзбек тўйида бу халқлар лафзи-шеваси ҳам жаранглаб турган.

Ҳовли тўйи, ёш ва тавалludнинг маълум погоналари билан боғлиқ бўлган оммавий маросимлари пайдо бўлди. Булар кумуш тўй — турмушнинг биргаликда кечган 25 йили, олтин тўй — 50 йили, бриллиант тўй — 75 йили каби турларидир. Ота-она, бобо-бувиларимизнинг турли юбилей кунлари 50, 60, 70, ҳатто 100 йиллик тўйларини кўпчилик билан нишонлаш одат тусига кириб қолди.

Маҳмуд САТТОР.

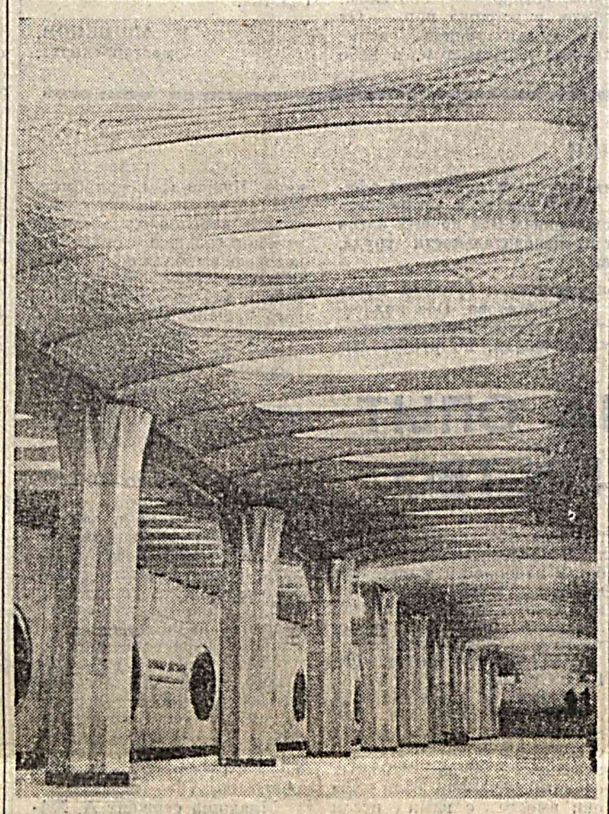

Оламда сир-синоатлар ва мўъжизалар бисёр. Уларнинг кўпчилиги инсон онг-тафаккури ва истеъдоди маҳсулидир. Тошкент метроси ҳам бу мўъжизалардан бири.

Бекатларнинг деярли барчасида ўзига хос, бетакрор тарихимиз, урф-одатларимиз, нодир маънавий обидаларимиз ҳақида ҳикоя қилувчи, байналмилал дўстлик, қардошлик туйғуларини улуғловчи суврат ва нақшлар акс этган. Улар бир мўъжизакн, таъриф ва тасниф этмоққа тил ожиздир.

А. МАНТРОВ суратн.

● ҚИЛМИШ-ҚИДИРМИШ

ОДДИЙ МАРИЯ ЭМАС...

Биз ҳикоя қилмоқчи бўлаётган Мария оддий оиладан чиққан одобли, чевар Мария Лопес эмас. У Мексикалик қиздан тубдан фарқ қилади. Фарқи шундаки, у меҳнат қилиб ҳаёт кечиришни асло ёқтирмайди. Мукка-сидан кетган дангаса. Ўғирлик билан кун кечирувчи тошкентлик Мария Х.

Ҳали балоғат ёшига етмаган (1978 йилда туғилган) Марияннинг бундай «уддабурон» чиқиб қолишини тўғриси, ота-онаси ҳам кутмаган бўлса керак. Кўринишидан ювошгина бу қиз ўғри бўлиб чиқди. Унинг ўғирлик усули ҳам ўзгача, фақат таниш-ларини чирқиратади.

«Ҳозирги кунда ҳалол меҳнат қилиб нима ҳам ортирардим, — нотўғри хаёлларга бериларди у. — Яхшиси бирон бир бой-бадавлатроқ гуруҳга қўшилиб оламану...»

Мария айнан шу йўлдан борди: биринчи марта Игорнинг тоза чармдан ишланган хорижда ишлаб чиқарилган туфлисини сумкасига солиб, олиб чиқиб кетди. Маст Игорь туфлисини кўчада қолдирдими, ё ўғирлатиб қўйдими, қаердан ҳам билсин. Ўғирлик хуш ёқиб қолгандан кейин Мария уни кенг авж олдирди. «Ишда» ишкал чиқадиган бўлса, таниш-ларни тез-тез алмаштириб турди.

Бир куни тўртовлон Сашканикида ўтириб базм қилишди. Яхшигина ичишди. Дастурхондаги ичкилик, нозиеъматлардан кишининг кўзи қамашарди. Қанча тортса, шунча ичишди. Аммо аввал режани обдон пишитиб қўйган Мария кўп ичмади. Бурнини жийириб, кўзларини ўйнатиб ўзини мастликка солди. Уни бошқа хонага дам олгани ўтказиб қўйишди. Бу эса Мария учун айни муддао бўлди. Уйдаги зеб-зийнатларни сумкасига жойлади...

Бироқ, кўза кунда эмас, кунида синади, деганларидек, Марияннинг қилмишлари ошкор бўлди. У ўғирлик моллари билан қўлга олинди.

М. АБДУЛЛАЕВ,
Тошкент шаҳар ИИББ матбуот гуруҳи ходими.

● СПОРТ ● СПОРТ ● СПОРТ ● СПОРТ ● СПОРТ ● СПОРТ

НА ЧЕМПИОНАТЕ МИРА ПО ФУТБОЛУ

В 1/4 финала не обошлось без сюрпризов. И преподнесли его болгары, обыгравшие трехкратного чемпиона мира — сборную Германии. Перед началом матча капитан сборной Германии Лотар Маттеус говорил, что нападение болгар может обыграть любую защиту, но, вероятно, никак не предполагал, что его слова окажутся пророческими именно в матче с его командой. Болгарская команда первой пропустила гол с пенальти, но не пала духом, а, более того, смогла переломить ход поединка, одержав победу со счетом 2:1.

Встреча между Голландией и Бразилией проходила не менее интересно. Ожидалось, что этот матч должен быть самым зрелищным в 1/4 финала хотя бы потому, что на поле противостояли два стиля — европейский и южноамериканский. К тому же была еще одна интрига — возьмут ли бразильцы реванш? По воле судьбы сборные Голландии и Бразилии на чемпионатах мира до этого встречались лишь однажды, 20 лет назад. Тогда, в 1974 году, на первенстве в ФРГ, голы Неескенса и знаменитого Крайфа, забитые во втором тайме, обеспечили победу голландцам 2:0. (Кстати, в том чемпионате футболисты Страны тюльпанов, исповедовавшие так называемый тотальный футбол, дошли до финала, где уступили хозяевам, турнира 1:2). И вот — второй поединок. В первом тайме предпочтение нельзя было отдать ни одной из сторон. Одинаковое количество времени мячом владела и та, и другая команда. Голевые моменты не были использованы, что к перерыву и отражало табло грустными нулями. Сразу возник вопрос: история повторяется? Однако, едва началась вторая половина игры, бразильцы ответили на него отрицательно. Взвинтив темп, они все чаще гостили на половине поля соперника. Напряжение в дуэли Ромарио — Куман достигло предела. Как известно, эти игроки-одноклубники, оба выступают за испанскую «Барселону»: бразилец — центральный нападающий, а голландец — центральный защитник.

На 52-й минуте матча Бебетто получил длинный диагональный пас на левом фланге, обыграл своего визави и сделал передачу в центр штрафной на набегавшего Ромарио, который одним касанием послал первый мяч в ворота нидерландцев. А через 10 минут уже отличился сам Бебетто, блеснув индивидуальным мастерством. 2:0 повели бразильцы. И тут голландцы словно проснулись. Поклонники южноамериканской дружины еще не успели перевести дух от восторга, как из их груди вырвался вздох сожаления. Поводом этому послужил гол Бэргкампа. Но на этом беды бразильцев не закончились. За 15 минут до конца встречи Овермарт подавал угловой. Выше всех выпрыгнул Винтер и вновь уравнял шансы команд — 2:2. Однако футбол выигрывает не только за счет мастерства. Здесь необходима удача. Вот ее-то у бразильцев и оказалось чуточку больше.

79-я минута поединка. Метрах в 25 от ворот в сторону сборной Голландии назначается штрафной удар. Бранко мощно «выстрелил» низом, мяч «облизал» штангу и влетел в сетку рядом с запоздавшим с броском вратарем Д. Гуем.

Победив 3:2, бразильцы встретятся в полуфинале со шведами, которые, в свою очередь, в напупорнейшей борьбе одолели румын с общим счетом 7:6 (основное время — 1:1, дополнительное — 2:2, по пенальти — 5:4).

В другом полуфинале Италия, обыгравшая Испанию 2:1, поменяется силами с командой Болгарии. Матчи состоятся в Нью-Йорке и Лос-Анджелесе 13 июля.

Ю. ЛИТВИНОВ.

«СЕРЕБРО» АРМЕЙЦЕВ

На днях в спортивном зале «Динамо» завершился очередной чемпионат Республики Узбекистан по борьбе самбо. Среди призёров соревнования были и два представителя Центрального спортивного клуба армии.

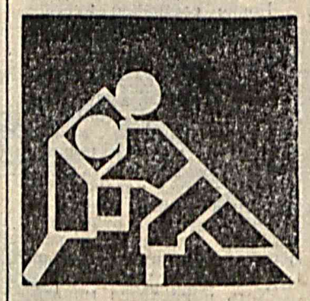

Армейский клуб на этот раз представляли серебряный призер первенства мира, мастер спорта младший сержант сверхсрочной службы Альберт Гатаулин (68 кг) и бронзовый призер первенства мира, мастер спорта рядовой Игорь Бучинцев (90 кг). К финалу оба спортсмена шли уверенно, легко опровергая притязания соперников. Более подробно остановимся на финальной встрече Гатаулина, тем более что она достойна подражания и, может быть, это один из лучших поединков финала чемпионата.

В весовой категории до 68 кг не было сомнений, что первым номером в финал выйдет прошлогодний чемпион мира, мастер спорта международного класса Закиржон Шарипов. Практически все поединки, в том числе и полуфинальный, Шарипов выигрывал, можно сказать играючи, с явным преимуществом. Несколько более жесткое «сито» прохочил Гатаулин.

И вот — они в финале. Даже внешне было видно, что Альберт настроен на жесткую, принципиальную борьбу. Он знал, что ему с чемпионом мира будет очень нелегко. А Шарипов понимал, что перед ним стоит далеко не новичок.

...Прозвучал свисток. С первой же минуты Закиржон решил взять инициативу в свои руки и пошел в атаку. Альберт же умело блокировал и тут же проводил контрприемы. Но опыт есть опыт. Шарипов быстро сообразил, что Гатаулин не из тех, кто может попасться на одиночные коронные приемы. Так, на 3-й минуте схватки одна из серий атак со сложной, комбинацией приема чемпиона мира все же достигла цели, которая была оценена в один-единственный балл, решивший исход поединка в пользу Шарипова. Альберт раскусил тактику своего главного соперника и уже не давал ему ни малейшего шанса провести прием. Но в свою очередь и ему Закиржон не оставлял, что называется, минимального пробела. Так Гатаулину досталось «серебро» чемпионата.

Игорь Бучинцев в финале встретился с победителем ряда международных турниров, мастером спорта Арменом Багдасаровым. Но, к сожалению, Игорь немного стушевался и потому боролся не в своей манере, часто ошибался. Армен несколько раз подловил его на контрприемах, применил «гибкий путь» дзюдо — поддался, чтобы победить. Таким образом, Игорь Бучинцев проиграл, не взяв, к сожалению, ни одного выигрышного балла.

— Я все сделаю, чтобы в следующий раз стать первым, — заявил после соревнований Гатаулин. Что ж, настрой есть. Раз так, победа со временем обязательно будет.

Старший лейтенант
Х. ЗАЙНИЛОВ,
мастер спорта.

ЙЎЛЛАНМА БИЛАН ДАМ ОЛИШГА

Бу ерда қизиқарли сафарлар уюштирилади, тунда гулхан ёнида суҳбатлар қурилади, эрта тонгда тоғ дарёсининг муздек сувида чўмилиб лаззат олинади. Кумушкон дарасида жойлашган ҳарбий-спорт лагерида болалар шундай дам олишмоқда. Тошкент вилоятининг Паркент туманидаги бу лагерни Ёшлар иттифоқи Тошкент шаҳар қўмитаси шаҳар ички ишлар бошқармаси билан биргаликда ташкил этган. Балоғатга етмаганлар ишлари бўйича назоратда турадиган ўсмирлар ёзни ана шу тарзда завқли ўтказадилар.

Лагерь уч сменада ишлайди. Сменаларнинг ҳар бири 12 кун давом этади. Тадбирлар дастури жуда тиғиз: ғала тоғ бўйлаб саёҳатга чиқиш, дискотекалар, танловлар, спорт мусобақалари кўзда тутилган. Бу тадбирлар орасида болаларни келгусида армияда хизмат қилишга тайёрлашга қаратилган жиддий ишлар ҳам бор. Ҳарбий-спорт ўйинлари айни шу мақсадга хизмат қилади. Бу ерда балоғатга етмаганлар билан ишлашда катта тажрибага эга бўлган мутахассислар тарбиячилик қилишмоқда. Уларни танлаб олишда «тарбияси қийин» ўсмирлар билан тил топиб, уларга ички психологик муаммоларни ҳал қилишда ёрдам бериш маҳорати каби фазилатлар ҳисобга олинган. Чунки, бундай болаларни 12 кун ичида тўғри йўлга солиш осон иш эмас. Лагерь беш йилдан буён ишламоқда ва бу вазифа анча муваффақиятли бажарилмоқда. Ҳарбий-спорт лагерида дам олган ҳар уч ўсмирдан биттаси тўғри йўлга ўтмоқда. Бундай болалар ҳисобдан чиқариб юборилади. Уларнинг кўплари ўқишга кирмоқда, ишга жойлашмоқда.

(ЎзА).

Редактор
И. К. АБДУКАРИМОВ.

АДРЕС РЕДАКЦИИ: 700031 ТАШКЕНТ, ул. САЁРНАЯ, 21 ТЕЛЕФОНЫ

Зам. редактора — 56-17-98; отв. секретарь — 56-04-60. Отделы: воинской службы и воспитательной работы — 69-35-55; по связям с государственными и общественными организациями — 56-02-49; массовой работы и спорта — 56-08-72; культуры и организации досуга — 56-03-48; социологии и рекламы — 56-54-76; подписки — 56-03-46; заказов — 56-18-44. Начальник издательства — 56-04-90; дежурный — 56-09-81; бухгалтерия — 56-03-82.

Письма, рукописи, фотографии и рисунки не рецензируются и не возвращаются. За достоверность фактов ответственность несет автор. Позиция редакции может не совпадать с точкой зрения авторов публикуемых материалов.

Газета зарегистрирована в Государственном комитете Республики Узбекистан по печати. Рег. № 50.

Типография газеты «Ватанпарвар».

Заказ № 0282.