ВАТАНПАРВАР

УЗБЕКИСТОН РЕСПУБЛИКАСИ МУДОФАА ВАЗИРЛИГИНИНГ МАРКАЗИЙ МАТБУОТ ОРГАНИ

● 1994 йил, 23 июль, шанба № 94 (410) ● Сотувда эркин нархда.

Газета 1992 йилнинг 24 июнидан чиқа бошлаган.

ЦЕНТРАЛЬНЫЙ ПЕЧАТНЫЙ ОРГАН МИНИСТЕРСТВА ОБОРОНЫ РЕСПУБЛИКИ УЗБЕКИСТАН

● Суббота, 23 июля 1994 г. № 94 (410) ● В розницу — цена свободная.

Газета издается с 24 июня 1992 г.

ҲАЛОЛЛИК ВА ФИДОЙИЛИК — ФАОЛИЯТИМИЗНИНГ АСОСИЙ МЕЗОНИ БЎЛСИН

Ўзбекистон Президенти Ислом Каримовнинг халқ депутатлари Тошкент шаҳар кенгаши сессиясида сўзлаган нутқи

Ассалому алайкум, азиз дўстлар!

Аввало, фурсатдан фойдаланиб, Сиз, депутатларга ва сизнинг сиймоингизда пойтахтимиз — Тошкентнинг барча фаолларига ва меҳнаткашларига юксак ҳурмат-эҳтиромимни изҳор этмоқчиман.

Ҳаётимиздаги ўзгаришлар, ютуқларимиз, шу билан бирга, катта-катта муаммоларимиз, ташқи ва ички сиёсатимизнинг одимларидан хабардорсиз, албатта. Мамлакатимиз меҳнаткашлари келажакларини, тақдирларини ўз қўллари билан бунёд этмоқдалар. Мустақиллигимиз эълон қилинганидан буён ўтган давр нисбатан қисқа бўлса-да, халқимиз ва давлатимиз тарихида ғоят катта ижтимоий-сиёсий ва иқтисодий ўзгаришлар юз берди. Миллий давлатчилигимизни қайта тиклашда, кўп асрлик беқиёс маънавий меросимиз, тариху маданиятимиз, дину тилимиз, муқаддас урф-одатларимизнинг яна қад ростлашида сезиларли қадамлар қўйилди. Миллий гуруримиз, ориятимиз тикланмоқда, қалбимизда асл ватанпарварлик туйғулари уйғонмоқда.

Ўзбекистон ўзига хос ва мос тараққиёт йўлини танлаб, ўз ҳаётини қурянти. Биз жаҳондаги тараққий этган мамлакатларнинг ривожланиш йўлларини диққат билан ўргандик ва ўрганиб бораётирмиз. Улардан халқимиз руҳияти, табиатига мос келадиганларини танлаб олиб, фойдаланяпмиз. Шу билан бирга ўз тарихимизни жиддий ва синчиклаб таҳлил қилмоқдамиз.

Ўрта асрларда ўлкамизда шаклланган бозор муносабатларининг андозаси ўз даврида Европа мамлакатлари тараққиётига улкан таъсир кўрсатгани тарихдан маълум. Шу боисдан ўз ривожланиш йўлимизни аждодларимизнинг турмуш тарзи ва ҳозирги пешқадам давлатларнинг иқтисодиётда эришган ютуқлари асосида белгиламоқдамиз. Биз ишлаб чиққан иқтисодий ва ижтимоий тараққиёт йўлининг беш тамойили ана шу тажрибаларга асосланади. Яна такрорлайман: муҳими, биз турмуш тарзимизни ўзгартирувчи ислоҳотларни инқилобий сакрашларсиз, босқичма-босқич, меҳнаткашлар манфаатини муҳофаза қилган ҳолда, тадрижий — эволюцион равишда амалга ошираётирмиз.

Хўш, танлаб олинган йўлнинг дастлабки босқичида қандай натижаларга эришилди?

Мен бугун тўла ишонч билан айта оламанки, мазкур қоидаларнинг рўёбга чиқарилиши минтақада барқарорликни, жамиятда осойишталикни, фуқаролар тотувлигини сақлаб қолишга имкон берди. Тотувлик бор жойда эса баракали ва самарали меҳнатга пухта замин бўлади.

Ижтимоий муносабатларда жамиятимиз учун мутлақо янги бўлган асослар яратилмоқда. Давлат бошқаруви, иқтисод қонунлари ўзгаряпти. Хусусий мулкчиликка асосланган кўп укладли, дунё сари очиқ юз тутган иқтисодиёт пайдо бўлаётир. Жаҳондаги энг илғор тажрибаларга таянган ҳолда, бозор иқтисодиётига хос янги молия, банк-кредит, тижорат тизимлари барпо этиляпти. Шуниси қувончлики, қўшни мамлакатлар бизнинг бу тажрибамиздан фойдаланмоқда. Куни кеча Қирғизистонда «Ўзбекистон — бозор муносабатларига ўтишнинг ўзига хос йўли» китобининг чоп этилиши фикримизнинг ёрқин далилидир.

Бугун биз тарихий воқеани бошдан кечирмоқдамиз. 1994 йилнинг 1 июлидан бошлаб мамлакатимизда миллий валюта — сўм муомалага киритилди. Сўмни муомалага киритиш юзасидан чиқарилган фармон ва қарорларнинг энг муҳим жиҳати шундаки, уларда серфарзанд оилалар, нафақахўрлар, қаровчиси йўқ кишиларни ижтимоий ҳимоялаш кўзда тутилган. Халқимиз сўм-купоннинг 1 августга қадар янги пул билан баравар муомалада юришини давлатнинг яна бир ғамхўрлиги сифатида мамнуният билан қабул қилди.

Миллий пулга эга бўлиш ҳам бир саодат. Энди ҳамма гап — ана шу саодатнинг қадрига етишда. Тўғри, пулнинг қадр-қиммати унинг тайёр маҳсулот, олтин заҳираси билан қай даражада таъминланган ва яна бир қанча мезонлар орқали белгиланади. Аммо унинг нуфузини кўтарадиган яна бир муҳим омил борки, бу — биз ўз пулимизни мустақиллигимиз белгиларидан бири сифатида асраб-авайлашимиз, унинг куч-қудрати, қадри баланд бўлиши йўлида фидокорона меҳнат қилишимиз лозимлигидир. Зеро, миллий пулимиз — миллий гуруримиз демакдир. Мен бугунги учрашувдан фойдаланиб, эътиборингизни яна бир муҳим масалага жалб қилмоқчиман. Албатта, ҳар қайси одам, фуқаро бозорга, магазинга чиққанда қўлида, чўнтагида бўлган пулнинг харид имконияти кўпли, қиймати баланд, бакувват бўлишини истайди. Шу мақсадга эришиш учун республикамизда бугунги кунда миллий валютани муомалага киритиш билан бирга қуйидаги муҳим дастурларни амалга оширишимиз зарур:

1. Ички бозоримизни истеъмол моллари билан тўлдириш.

2. Давлат харажатларини кескин қисқартириш, қатъий молия, банк-кредит сиёсатини ўтказиш.

3. Экспорт имкониятларини кескин кучайтириш. Шу йўл билан чет мамлакатлардан, аввало, эркин валюта олиб келиш. Чунки биз четдан махсулотни ана шу давлатларнинг пулига харид қиламиз. Яъни четга қанча кўп маҳсулот чиқарсак, шунча ўзимизга керакли мол, асбоб-ускуналар сотиб олишимиз мумкин.

4. Республикада пул эмиссиясига, яъни мол билан таъминланмаган ортиқча пул муомалада бўлишига йўл қўймаслик. Аҳолига берилган пулни товарлар сотиш, хизматлар кўрсатиш орқали, уларнинг эҳтиёж ва талабини қондириш билан давлат хазинасига қайтариш.

Пул муомаласини барқарорлаштириш ҳақида гапирар эканмиз, биринчи навбатдаги энг муҳим масала — пулимизни ички конвертация қилиш, содда тил билан айтганда, миллий пулимизни эркин валютага (доллар, марка, йен ва ҳоказо) алмаштиришга эришиш. Бу борада алмашиш курсини Марказий банкда ўтказиладиган биржаларда аниқланадиган даражада ташкил этиш, яъни эркин бозорнинг асосий талабларини қондириш, шу орқали дунё бозори тарқибига кириш мақсади қўйиляпти. Айтмоқчиманки, бугунги кунда шу тадбирларни амалга ошириш учун катта ва пухта тайёргарлик кўряпмиз.

Бундай муҳим вазифаларни бажариш халқимиздан кўп синовларни бошдан кечиришни, ишимизда **ҳалоллик ва фидойилик** бўлишини талаб қилади.

Ўзбекистон собиқ СССР парчаланганидан кейин мустақилликни осонгина қўлга киритди, деганлар қаттиқ янглишади. Озодлик, эркинлик шундай буюк неъматки, уни бироз ҳадя қилолмайди. Озодликка фақат курашиб эришилади. Бино тепасига ўз байроғимизни тикиб, биз — мустақилмиз дейиш, ўта соддаликдир. **Сиёсий мустақиллик пухта ва мустаҳкам иқтисодий замина эга бўлмаса, у ҳали тўла мустақиллик деган эмас. Том маънода мустақил бўлиш учун давлатимизнинг иқтисодий пойдеворини мустаҳкамлашимиз зарур.**

(Давоми 3-бетда).

ПОСТАНОВЛЕНИЕ
КАБИНЕТА МИНИСТРОВ
РЕСПУБЛИКИ УЗБЕКИСТАН

О МЕРАХ ПО ОБЕСПЕЧЕНИЮ ВНУТРЕННЕЙ КОНВЕРТИРУЕМОСТИ НАЦИОНАЛЬНОЙ ВАЛЮТЫ РЕСПУБЛИКИ УЗБЕКИСТАН

В целях укрепления денежного обращения, повышения покупательской способности и поэтапного обеспечения внутренней конвертируемости национальной валюты — сум, Кабинет Министров постановляет:

1. Обеспечить с 1 августа 1994 года на территории Республики Узбекистан обмен физическим лицам наличных сумов на свободно конвертируемую валюту.

Предоставить право Центральному банку и Национальному банку внешнеэкономической деятельности Республики Узбекистан осуществлять указанный обмен через подведомственные специализированные обменные пункты.

Центральному банку в двухнедельный срок рассмотреть и внести в Кабинет Министров предложения о предоставлении уполномоченным коммерческим банкам лицензий на обмен наличных сумов на СКВ за счет их собственных валютных ресурсов.

2. Установить, что:

обмену на СКВ подлежат только предъявляемые наличные сумы — национальная валюта Республики Узбекистан;

обмен сумов на СКВ производится по курсу, устанавливаемому Центральным банком Республики Узбекистан, с взиманием комиссионных в порядке, определяемом Центральным банком Республики Узбекистан;

обмен сумов на свободно конвертируемую валюту через обменные пункты одному физическому лицу — гражданину Республики Узбекистан (или приравненным к нему резидентам) до конца 1994 года может составлять до 250 долларов США;

обмен сумов на свободно конвертируемую валюту нерезидентам производится в пределах суммы ранее произведенной покупки-обмена СКВ на сумы при предъявлении ими подтверждающей справки обменного пункта;

покупка СКВ обменными пунктами у физических лиц производится без ограничения.

3. Центральному банку совместно с Министерством финансов Республики Узбекистан при регулировании налично-денежного обращения обеспечивать оптимальное соотношение между объемами сумов и СКВ с учетом спроса и предложения.

4. Вывоз свободно конвертируемой валюты за пределы республики с 1 августа т. г. разрешается:

одному физическому лицу — гражданину Республики Узбекистан (или приравненным к нему резидентам) на сумму до 500 долларов США;

нерезиденту — в пределах завезенной в республику СКВ в соответствии с таможенной декларацией.

Вывоз наличной СКВ сверх указанных сумм допускается с разрешения Центрального банка или Национального банка внешнеэкономической деятельности Республики Узбекистан.

5. Сохранить действующий порядок реализации товаров и предоставления услуг, наряду с сумами на свободно конвертируемую валюту (СКВ).

6. Определить, что физические и юридические лица, независимо от форм собственности, имеют право:

открывать счета в иностранной валюте в уполномоченных банках Республики Узбекистан;

получать в установленном порядке средства со своих валютных счетов, а также проценты по ним в иностранной валюте или в сумах по курсу, действующему на дату совершения операции.

7. Установить, что:

безналичный обмен сумов на СКВ осуществляется в порядке, определяемом Центральным банком Республики Узбекистан, путем проведения торгов на Узбекской республиканской валютной бирже;

межгосударственные расчеты осуществляются на клиринговой основе с оценкой товаров и услуг в свободно конвертируемой валюте.

8. Одобрить разработанные Центральным банком Республики Узбекистан положения об обменном пункте и правила совершения операций с наличной свободно конвертируемой валютой.

9. Центральному банку Республики Узбекистан, Национальному банку внешнеэкономической деятельности, Министерству внутренних дел, Министерству связи Республики Узбекистан, Совету Министров Республики Каракалпакстан, хокимиятам областей и г. Ташкента обеспечить надлежащую работу специализированных обменных пунктов, оснащение их необходимым оборудованием и охрану, укомплектование квалифицированными кадрами, строгий контроль за соблюдением правил обменных операций.

10. Определить, что выплата заработной платы хозрасчетным предприятиям, организациям и учреждениям производится в установленном порядке в пределах их собственных средств.

Для решения вопросов, связанных с выдачей предприятиям в исключительных случаях кредитов на заработную плату, образовать при хокимиятах областей и г. Ташкента специальные комиссии, возложив на них функции рассмотрения и представления соответствующих предложений в Республиканскую комиссию по денежно-кредитной политике (Министерство финансов Республики Узбекистан). Окончательное решение по данному вопросу принимает Республиканская комиссия.

Республиканской комиссии совместно с Советом Министров Республики Каракалпакстан, хокимиятами областей и г. Ташкента в недельный срок обеспечить создание указанных специальных комиссий.

Коммерческим банкам со дня выхода настоящего постановления выдачу целевых кредитов на выплату заработной платы хозяйствующим субъектам, независимо от форм собственности, производить только по решению Республиканской комиссии.

Центральному банку Республики Узбекистан установить жесткий контроль за выполнением указанного поручения.

11. Министерству внутренних дел, Прокуратуре Республики Узбекистан обеспечить жесткий контроль за неукоснительным соблюдением установленного порядка осуществления валютных операций, привлекать нарушителей к строгой ответственности, предусмотренной действующим законодательством.

Министерству юстиции совместно с Центральным банком Республики Узбекистан в десятидневный срок подготовить предложения об ужесточении ответственности в том числе уголовной, за нарушение валютного законодательства Республики Узбекистан.

12. Министерствам и ведомствам в двухнедельный срок привести свои нормативные акты в соответствие с настоящим постановлением.

13. Контроль за выполнением настоящего постановления возложить на заместителя премьер-министра Республики Узбекистан Хамидова Б. С.

Председатель Кабинета Министров
И. КАРИМОВ.

г. Ташкент,
21 июля 1994 г.

● ИДЕТ ЛЕТНЯЯ БОЕВАЯ УЧЕБА

ЕСТЬ РЕЗЕРВЫ

На прошедшем недавно подведении итогов в подразделении воинов-связистов были названы передовики. Лучшим назван воинский коллектив, возглавляемый прапорщиком С. Волковым.

На протяжении длительного времени воины этого подразделения задают тон в боевой и общественно-политической подготовке.

Успех коллектива стал возможным благодаря настойчивой и целеустремленной работе командира подразделения. Опыт, накопленный за время службы, помогает прапорщику Волкову быстро и четко решать поставленные задачи, умело обучать и воспитывать подчиненных.

Способствует этому и хорошее знание государственного языка.

Заслуживают также внимания высокие результаты, достигнутые в ходе учебы, военнослужащими подразделения, где служит офицер Ш. Хакимов. В то же время воины уверены, что у них есть и резервы для того, чтобы подняться на более высокий уровень ратного мастерства.

При подведении итогов добрые слова были сказаны также в адрес офицеров А. Шукурова, прапорщиков А. Кирьянова, Б. Махмудова. Все они — люди дела, не бросающие слов на ветер.

Старший лейтенант Т. АБДУСАИДОВ.

Крылатая пехота... О службе воинов-десантников снято немало интересных кинофильмов, сложено красивых песен, стихов. Но мало кто задумывается над тем, что за романтикой службы и удалью парней в голубых беретах стоит напряженный и целенаправленный ратный труд, без которого немыслимо достижение высоких результатов в боевой учебе.

Внимательны и сосредоточены лица воинов. Совсем немного времени остается до совершения прыжка с парашютом. А пока в запасе есть несколько минут, можно и нужно проверить снаряжение.

На снимке: **капитан Андрей Обухов и младший сержант Нурмат Ташматов проверяют снаряжение.**

Фото **А. МАНТРОВА.**

● НАВСТРЕЧУ ДНЮ НЕЗАВИСИМОСТИ: ЗАМЕТКИ ПУБЛИЦИСТА

РОДИНА НАМ ОДНА ДАНА

Замечательная традиция в нашей стране: к очередной годовщине Дня независимости Республики Узбекистан каждый трудовой и воинский коллектив, каждая семья и, можно сказать, каждый гражданин начинает готовиться заранее. То есть задолго до 1 сентября...

Такое личностное отношение к общегосударственному празднику, думается, весьма знаменательно. Стремятся узбекистанцы встретить его как можно более достойно, с наибольшими достижениями в труде, а воины и служащие Вооруженных Сил, вполне понятно, — в службе. Работа по подготовке к самому главному празднику нашей страны предоставляет благословенную возможность довести до сознания каждого гражданина Республики Узбекистан идеи независимости. Усилить воспитание молодого поколения в духе преданности Отчизне. Всем сердцем уяснить, что Родина дана каждому из нас одна и по-настоящему счастлив тот, кто посвящает свою жизнь служению Отечеству.

Перечитываю письма читателей «Ватанпарвара» в редакцию — и во многих из них встречаю строки, как бы подчеркивающие эту непреложную истину. С гордостью говорят читатели: всем нам, узбекистанцам, есть чем гордиться, когда мы думаем о Родине!

Вот и третий год суверенитета нашего государства стал поистине историческим. На мой взгляд, ярко, убедительно свидетельствует он о неуклонном претворении в жизнь всесторонне продуманной внутренней и внешней политики, проводимой Президентом нашей страны Исламом Абдуганиевичем Каримовым. Обоснованно отметил на недавнем заседании организационного комитета по подготовке и проведению третьей годовщины независимости Республики Узбекистан председатель оргкомитета И. Джурабеков: за три года независимости наша страна повернулась лицом к миру. По инициативе нашего Президента выработан четкий механизм реализации договоренностей с рядом стран, который уже сегодня успешно действует.

Усилиями всего народа в республике в текущем году немало построено, создано своего, нового. Недавно открытый и совсем недавно укрощенный Мингбулак дал первую промышленную нефть. Функционируют сотни совместных с зарубежными фирмами предприятий, набирают силу малые предприятия. А хлопок, хлеб... Нелегко они даются нашим дехканам. Но в этом году своего зерна страна соберет больше, чем в прошлом. Это — весомый вклад в независимость. Виды на урожай хлопка тоже обнадеживающие, и это, конечно же, радует всех узбекистанцев.

Успехи наши — зримые. Все это дает мне полное право сказать и сомневающимся, и скептикам, что страна уверенно идет в свое светлое будущее. Оглянемся на пройденный нами путь — он был, конечно же, многотрудным. И это естественно: идти собственным путем — дело нелегкое. Но мы преисполнены исторического достоинства и исторического оптимизма, мы уверены, что наша дорога верная.

Когда мы идем навстречу знаменательной дате, в нашем труде и сознании словно бы сопрягаются наши сегодняшние деяния с ответственностью за будущее. И вот тут перед глазами возникают нередко картины, далекие от радужных.

Да, все в республике есть и всего может быть в достатке, если будет больше дела, меньше пустословия, если поубавится тех, кто охоч при случае прикарманить государственное добро. Об этом, правда, уже говорилось на областных сессиях народных депутатов, на активах, в том числе и в Ташкенте. Убежден и я: для того, чтобы как можно быстрее мы шли вперед к намеченной цели, борьба за искоренение преступности — против коррупции, взяточничества, рэкета должна вестись действительно, на искоренение. Потому что для нас, граждан независимой страны, такие понятия, как патриотизм, честь, достоинство — очень важны и дороги. Это наше общее нравственное достояние, и мы не можем позволить кому-либо его транжирить и обесценивать.

Неизменно актуальны слова известной песни: «Раньше думай о Родине, а потом — о себе». Это должен осознать каждый: надо думать о Родине, надо заботиться о ней, отдавать ей все, что можешь, и прежде всего свой добросовестный, честный труд. Подчеркиваю — честный. Сегодня это главное. От него зависит многое, в том числе и то, какое общество мы построим. А мы строим — должны построить! — общество патриотов, тружеников.

Увы, еще не очень давно мы шли, казалось бы, на безобидный компромисс: отмалчивались, когда фактически вор именовался «несуном», а глупец — «человеком некомпетентным». Затем, так уж получилось, пошли и дальше. Человек, открыто обкрадывающий государство, с легкой руки иных журналистов, комментаторов все чаще стал именоваться — «деловой», а хапуга, нахал, мздоимец — «предприимчивый». Акценты сместились, скажем прямо, в безнравственную сторону.

Как лучше поступить? Понимаю, односложно на такой вопрос не ответишь. Но отвечать-то надо! Сама нынешняя жизнь этого требует. И я искренне рад тому, что наш Президент неизменно показывает пример в отношении к делу, к интересам народа. Так пусть же будет повсеместно такое отношение к делу, к интересам сограждан! Чтобы повсеместно утверждались в нашем обществе принципы справедливости.

Истоки могущества Узбекистана — в верности общечеловеческим ценностям, традициям добра, уважительности к человеческому достоинству, в верности бесценному духовному достоянию, завещанному великими предками. Сюда же надо отнести и прекрасные качества узбекской семьи — уважение к старшим, любовь к детям, сострадание к людям, доверие и честность во взаимоотношениях.

Наш общий долг — решительно освобождаться от всего наносного, утверждать то, что всегда было присуще нашему великому народу. Этому должна быть посвящена вся наша воспитательная, пропагандистская работа по подготовке к третьей годовщине Дня независимости Республики Узбекистан. Центром такой работы, как известно, должен стать трудовой, воинский коллектив.

Армия всегда была частью народа. И, как ее составная часть, она верна традициям предшествующих поколений — стремится обладать силой не только вооруженной, но прежде всего культурной, духовной. Это глубоко понимают воины Вооруженных Сил Республики Узбекистан и считают для себя великой честью отдавать все свои силы защите матери-Родины, святой нашей земли.

А. КУРГАНОВ.

ОНА-ВАТАНИМИЗ МУСТАҚИЛЛИГИНИНГ 3 ЙИЛЛИГИНИ МУНОСИБ КУТИБ ОЛИШГА АЗМУ ҚАРОР ҚИЛИШГАН ТошДУ ТАЛАБАЛАРИ БАРЧА ФАНЛАРНИ, ЖУМЛАДАН ҲАРБ ИЛМИНИ ҲАМ ПУХТА ЎЗЛАШТИРМОҚДАЛАР

В ЭТИ ДНИ УЧЕБНЫЙ ЦЕНТР ТАШКЕНТСКОГО ВОКУ, ГДЕ ПРОХОДЯТ УЧЕБНЫЕ СБОРЫ СТУДЕНТОВ ТАШКЕНТСКОГО ГОСУДАРСТВЕННОГО УНИВЕРСИТЕТА, ЖИВЕТ НАПРЯЖЕННОЙ БОЕВОЙ ЖИЗНЬЮ ДНЕМ И НОЧЬЮ. СТРЕЛЬБЫ, ВОЖДЕНИЕ БОЕВОЙ ТЕХНИКИ, ТАКТИЧЕСКИЕ ЗАНЯТИЯ В ПОЛЕ — ВСЕ ЗАНЯТИЯ ПРОХОДЯТ ЧЕТКО И ОРГАНИЗОВАННО. ЗА КОРОТКИЙ СРОК СТУДЕНТЫ ДОЛЖНЫ ПОЛУЧИТЬ НАВЫКИ ПРАКТИЧЕСКОГО ОБРАЩЕНИЯ С ВООРУЖЕНИЕМ И БОЕВОЙ ТЕХНИКОЙ, ЗАКРЕПИТЬ НА ПРАКТИКЕ ПОЛУЧЕННЫЕ НА ВОЕННОЙ КАФЕДРЕ ЗНАНИЯ И УМЕНИЕ. ПРИНЯТЬ ВОЕННУЮ ПРИСЯГУ НА ВЕРНОСТЬ НАРОДУ И ПРЕЗИДЕНТУ УЗБЕКИСТАНА.

В ЧИСЛЕ ПРОХОДЯЩИХ СБОРЫ СТУДЕНТОВ ЕСТЬ И БУДУЩИЕ ОФИЦЕРЫ ЗАПАСА — ВОЕННЫЕ ЖУРНАЛИСТЫ. СЕГОДНЯ РЕДАКЦИЯ ГАЗЕТЫ «ВАТАНПАРВАР», НА БАЗЕ КОТОРОЙ ОНИ ПРОХОДЯТ СТАЖИРОВКУ, ЗНАКОМИТ НАШИХ ЧИТАТЕЛЕЙ С МАТЕРИАЛАМИ, КОТОРЫЕ ОНИ ПОДГОТОВИЛИ В ХОДЕ СБОРОВ. ЭТА ПОЛОСА ПОДГОТОВЛЕНА Э. ОСТОНОВЫМ, Б. КУШМАНОВЫМ, В. АНИЧКИНЫМ, А. ПРОХОРОВЫМ И Г. ИСАНБАЕВЫМ — СТУДЕНТАМИ 4-ГО КУРСА ТАШКЕНТСКОГО ГОСУДАРСТВЕННОГО УНИВЕРСИТЕТА.

РЕЖАЛИ ОЛИБ БОРИЛМОҚДА

Ўзбекистонимиз мустақилликка эришгандан сўнг ёш давлатимизнинг барча жабҳаларида чуқур ҳамда тарихий ўзгаришлар содир бўлди ва бўляпти. Биз олдинлари мустақил чегарамиз, ўз пулимиз, армиямиз бўлишини орзу қилар эдик. Мана ҳозирда ўша юракдан айтилган ниятларимиз амалга ошиб, ушалиб турибди. Албатта, бу прогрессив ривожланиш ўзбек халқи келажагига қўйилган мустаҳкам тамал тоши бўлиб қолади.

Мен шу ўринда ҳарбий соҳадаги ўзгаришлар хусусида фикр билдирмоқчиман. Аввалambор, шуни таъкидлашимиз керакки, бизнинг мамлакатимиз армиясини жуда катта тарихга, юксак тажрибага эга дейиш мумкин. Негаки, дунёни титратган қудратли армиялардан бири бизни Туркистонда тузилган ва ер юзининг ярмини забт этган бобомиз Темур лашкарлари бўлган. Тарихий тажрибага эга бўлган армиянинг ривожланиши ва шуҳрат топиши эса, шубҳасиз.

Бизнинг Тошкент Давлат университетимизда, жумладан ҳарбий кафедрамизда ёшлар қалбига ота-боболаримиз жасоратини сингдириш, ҳарб илмини ўргатиш, ватанпарварлик туйғуларини баркамоллаштириш борасида муайян ишлар амалга оширилмоқда.

Кафедрага кириб боришингиз билан мустақил давлатимизнинг бугунги сиёсати, халқимиз тарихига оид лавҳалар билан танишасиз. Республикамиз Мадҳияси чиройли қилиб ёзиб қўйилган. Давлатимиз байроғи қўр тўкиб ҳилпираб турибди. Иккинчи қаватдаги плакатларда оддий тўппончадан тортиб, энг мураккаб қуролларгача маълумотлар берилган. Тактик тайёргарлик синфхоналари етарли даражада жиҳозланган.

Шахсий таркиб билан ишлаш бўлими учинчи қаватда жойлашган. Бу ерда ҳам барча ишлар намунали ташкил этилган. Амир Темур, Бобур, Собир Раҳимов ва бошқа саркардалар ҳаёти, фаолияти ҳақида тўлиқ маълумотлар олиш мумкин.

Шу билан бирга Туркистон тарихи, аждодларимизнинг ҳарб илмига қай даражада эътибор берганлиги ҳақида тўхталиб ўтилган. Талабалар мутахассисликларига қараб, алоҳида синфларда ўқитилади. Ҳарбий, ички ва қоровуллик Низомларидан кўчирмалар тартиб билан ёзилган.

Ҳар бир дарс назарий жиҳатдан ўтилгандан сўнг шу мавзуга оид кинофильмлар кўрсатилади. Ўқув давомида талабалар жанговар қуроллар, ҳарбий техникалар билан таништирилади, нишонга отиш машқларида қатнашадилар. Бир сўз билан айтганда, ҳарбий кафедрада ишлар яхши ташкил этилган.

Шу кунларда ТошДУ ҳарбий кафедраси талабалари дала машқларини ўтаяпти. Бу галги йиғин ўтган йилларга нисбатан уюшқоқлик билан олиб борилмоқда. Ҳамма ишлар режа бўйича ташкил этилаяпти.

Уч олий ўқув юрти — Тошкент Давлат университети, Тошкент педагогика институти ва Бухоро Давлат университети талабалари иштирок этишаётган бу йиғинда ҳарбий машғулотлардан ташқари спортнинг кўп турлари бўйича мусобақалар ҳам ўтказилиб турилибди. Амалий машғулотларнинг натижалари назарий билимларнинг пухта эканлигидан далолат бермоқда.

СТАЛ СТУДЕНТ КУРСАНТОМ

Летний период обучения — горячая пора не только для воинов-узбекистанцев, но и для многих студентов: учащиеся военных кафедр отправились в части и подразделения для прохождения учебных сборов. В учебном центре ТВОКУ сегодня осваивают воинскую профессию студенты Ташкентского государственного университета.

Сборы — срок небольшой. А ведь за это время студент, а теперь курсант, должен познакомиться с тонкостями военной службы, научиться управлять боевой техникой, грамотно применять знания, полученные на военной кафедре. Особое значение поэтому приобретает четкая организация сборов, умелое построение учебного процесса, полноценный отдых курсантов. Все это вкупе с мастерством офицеров-наставников и служит гарантией высокого уровня подготовки будущих офицеров запаса.

— Готовиться к проведению сборов мы начали загодя, — говорит начальник военной кафедры ТашГУ полковник А. Камалов. — Заранее подготовили лагерь, с помощью командования ТВОКУ полностью снабдили курсантов спальными принадлежностями, обмундированием, продуктами питания. Обеспечили техникой и боеприпасами.

Студенты Ташкентского университета не первый год выезжают в учебный центр ТВОКУ, поэтому механизм взаимодействия специалистов военной кафедры и училища отлажен хорошо. Это позволяет сделать учебный процесс наиболее эффективным. В полном соответствии с программой курсанты занимаются тактической и огневой подготовкой, вождением боевых машин и, самое главное, приобретают практические навыки обращения со сложной техникой и вооружением.

Не забывают на нынешних сборах и о досуге курсантов. В учебном центре работают библиотека, клуб, демонстрируются кинофильмы, проводятся спортивные мероприятия.

— С первых дней мы уделяем много внимания работе с курсантами, — рассказывает заместитель начальника учебных сборов по работе с личным составом подполковник Р. Каюмов. — Регулярно проводим беседы и собрания, организовали оперативное информирование и подготовку личного состава к принятию Военной присяги...

Конечно, есть у нынешних курсантов и проблемы. Не все получается с первого раза, сказывается физическая нагрузка. Однако умелая организация и хорошее обеспечение учебных сборов помогают будущим офицерам запаса освоиться с трудностями военной службы.

Огонь является основным средством для уничтожения противника в бою. Для того чтобы умело его вести из всех видов оружия и при этом поражать цели с первого выстрела и первой очереди, будущие офицеры запаса в ходе полевых сборов немало времени проводят на огневом городке и стрельбище. Здесь они изучают особенности стрельбы из различных видов оружия.

На снимке: на огневом рубеже упражнение учебных стрельб из автомата выполняют (слева направо): курсанты Д. Турдыкулов, Ю. Караев и Ш. Бабаджанов.

«ҲА, ҲОЗИРЧА АЪЛОЧИ СНАЙПЕРЛАР ЭМАСМИЗ...»

Биз ҳарбий дала машқларини ўтказилаётган майдонга етиб борганимизда қуёш ўзининг заррин нурларини сахийлик ила сочарди. Бироқ, бу машғулотда қатнашаётган курсантларга кор қилмасди. Бир тарафда қудратли жанговар техникалар нара тортар, бу ёндан автомату пулеметлар овози эшитиларди.

Ана, Тошкент Давлат университети ҳарбий кафедраси студентлари пулеметдан отиш машқларини бажаришмоқда. Подполковник И. Головач кўрсатмаси билан талабалар окопга тушиб пулеметни ўқлашади, нишонни мўлжаллаб, «Ўт оч» командаси берилгач, тепкини босишади...

— Йигитлар нишонга отиш машқларини яхши бажаришяпти, — дейди катта лейтенант Р. Қурбонов. — Бироқ дастлабки кунларда бир оз қийин бўлди. Бир киши ҳамма учун, ҳамма киши учун шиорига амал қилинганлиги натижасида кўп ўтмай барча камчиликлар бартараф этилди...

— **Ҳарбий ҳаёт қандай экан? — сўрайман окопдан чиқиб келаётган Шавкат Баҳромовдан.**

— «Қуролни ёмон кўраман, урушдан нафратланаман, — дейди у. — Қани энди бутун инсоният онгида уруш ҳақидаги тасаввурнинг ўзи бўлмаса. Афсуски, урушни истайдиганлар, қон тўкиб ҳузур қиладиганлар ҳалиям топилади. Ана шундай кимсалардан жаннатмакон юртимиз — мустақил Ўзбекистонимизни ҳимоя қилишимиз керак.

Ватан туйғусини муқаддас билиб, она юрти учун жон фидо қилишга тайёр турган ўғлонлар билан суҳбатлашиб, Ўзбекистонимизнинг эртаси ёруғ, келажаги буюк эканлигига яна бир бор ишонч ҳосил қилдик.

КОМАНДИРЛАРИ МАҚТОВИНИ ЭШИТИШМОҚДА

Айни кунларда барча олий ўқув юртлари талабалари назарий жиҳатдан олишган ҳарбий билимларини бир ойлик дала-ўқув машғулотларида такомиллаштирмоқдалар. Тошкент Давлат Шарқшунослик институти талабалари бу йиғинни ТошДУ ҳарбий кафедрасида ўтаяпти.

Шарқшунослик институти талабалари маълум бир хорижий тил билганликлари учун уларга ҳарбий лугавий термин сўзлар ўргатилмоқда. Ўзлари тилини биладиган мамлакатлар ҳақида тўлиқ маълумот берилиб, улар армияси хусусида ҳам тўхталиб ўтилаяпти. Талабаларнинг назарий билимларини амалий машғулотларда бойитиш мақсадида улар билан сафда юриш, нишонга отиш ва бошқа тайёргарлик машқлари ўтказилмоқда.

— Жонажон Ўзбекистонимиз мустақилликка эришгач, биз ўзимизнинг ҳақиқий Ватанимизга эга бўлдик. Энди ўз она еримизнинг ҳақиқий ҳимоячиларини тайёрлашимиз керак. Бунинг учун ёш авлодда Ватандан, давлатимиз Байроғи, Герби ва Мадҳиясидан, бойликларидан фахрланиш ҳиссини уйғотишимиз, уларни шу руҳда тарбиялашимиз лозим, — дейди йиғин ўқув бўлимининг бошлиғи подполковник Муҳаммадали Дутураев.

Йиғин жуда уюшқоқлик, қатъий тартиб-интизом, ҳарбий Низом асосида ташкил этилган. Уни ўтказишда кафедра ўқув бўлимининг бошлиғи полковник С. Балаяннинг хизматлари, айниқса, катта бўлмоқда. Полковник ўзининг ҳарбийларга хос қаттиққўллиги ва талабчанлиги билан бўлажак заҳирадаги зобитларга ҳарб илми сирларини пухта ўргатяпти.

Ўқув ва амалий машғулотларни режалаштириш ва ташкил қилишда, талабаларни моддий жиҳатдан таъминлашда, йиғин ишларини кўнгилдагидек уюштиришда подполковник М. Дутураевнинг ҳиссаси катта бўлаётир. Қатта лейтенантлар — И. Давқаров, Қ. Зокиров, У. Еқубов каби мазкур кафедранинг ўқитувчилари ҳам ўз хизмат вазифаларини виждонан бажаришмоқда.

Уларнинг саъй-ҳаракатлари туфайли К. Салимов, С. Соҳибжонов, А. Жемғуровов ва бошқа талабалар машғулотларда юқори натижаларга эришиб, курсдошларига ўрнак бўлишмоқда. Командирлари мақтовини эшитишмоқда.

Учебные стрелковые приборы позволяют командиру своевременно обнаруживать ошибки, допускаемые обучаемыми, и добиваться их устранения. Приборы эти входят в комплект командирского ящика, правила работы с которым на практике изучают будущие офицеры запаса на одной из учебных точек в ходе выполнения стрельб из стрелкового оружия.

На снимке: внимательно вслушиваются курсанты учебных сборов студентов в объяснения преподавателя майора С. Воробьева. Возможно, что придет время и некоторым из них придется самим обучать с помощью учебных стрелковых приборов своих подчиненных.

«Марифатли халқларнинг ҳақиқий жасорати Ватан йўлида қурбон бўлишга тайёр эканликларида акс этади».

ҲАР ҚАРИЧ ЕРИ КУЗЛАРГА ТУТИЁ

Ватан туйғуси нима? Ватан ўзи қаердан бошланади? Кийдик қонимиз тўкилган қишлоқнинг тупроқ кўчаларию, тикан-зор қир-адирларидами? Ёки қаерда бошлана топсак, ўша ер бизга Ватанми?!

Нега, Тўмарис аёл боши билан Кайхисравга қарши жангга кирди? Широқ нима сабабдан Доро бошлиқ Шак қабиласини ҳийла билан саҳрога бошлаб борди? Нима учун Спитамен юнонларга қарши матонат билан жанг қилди? Уларни она-Ватанга бўлган чексиз муҳаббат туйғуси шунга мажбур қилмадимикан!

Азим МУМИНОВ, тарих факультети толиби: «Тарихни билмай туриб, келажакни кўриб бўлмайди, дейишади. Шоҳ Бобур Ҳиндистонда Андижондан олиб борилган қовунни ҳидлаб, йиғлаган экан. Чўлпон, Усмон Носиру Фитратлар Туркистон озодлиги учун жондан кечдилар. Темур Малик, Маҳмуд Торобий, Муқанналар ўлимдан қўрқмай, шу Ватанни қўриқладилар. Ибн Сино, Беруний, Навоий, Улуғбеклар Туркистон шуҳратини дунёга танитдилар. Биз ҳам ўша боболаримиз каби она-Ватанни севишни, асраб-авайлашни, унинг шуҳратини оламга ёйишни ўзимизнинг муқаддас бурчимиз, деб биламиз».

Бахтиёр АВВАЛБОЕВ, математика факультети толиби: «Ватанни сўз билан эмас, қалб билан севиш, унинг ҳар қарич ерини муқаддас билиб асраш керак. «Ватан — обод ва иноғли инсонлар уйидир», — дейди Хуршид Даврон. Ҳақ гап».

Комил БОБОЕРОВ, иқтисод факультети толиби: «Биласизми, ҳарбий либосда қўлингизда қурол билан постда туриб, ортингизда Ватан, халқингиз борлигини ҳис қилганингизда она-Ватан туйғусини чуқурроқ англайсиз. Унинг сарҳадларида ўсаётган ҳар бир гиёҳни кўз қорачиғидек асраш кераклигини тушуниб етасиз».

Бахтиёр ЯРАШЕВ, математика факультети толиби: «Қалбида юртига, халқига нисбатан меҳри йўқ инсонлар... йўқ уларни одамлар сафига қўша олмайман».

ПО ВВОДНЫМ — УВЕРЕННО

В эти дни дежурными по военной кафедре ТашГУ было доверено заступить студентам-стажерам. И, как отмечает начальник учебной части кафедры полковник С. Балаян, все заступавшие в наряд справились с поставленной задачей, несли службу в строгом соответствии с требованиями общевоинских уставов.

Особенно отмечаются самостоятельность, оперативность и инициатива, которые проявили при несении службы курсанты С. Сахиджанов и В. Осипов. Получив внезапные вводные, оба они не растерялись, действовали уверенно и к прибытию на кафедру офицеров полностью справились с поставленной задачей.

Ишончинг ортади

Ҳарбий дала машғулотлари ўтказилаётган майдонга етмасимиздан жанговар машиналарнинг ғўриллаган овози эшитила бошлади. Полигон ҳудудига кириб борганимизда узоқдан кўринаётган қудратли танклар «ўқириб» қуюқ чанг кўтариб, текис-нотекис жойлардан ўзини кўз-кўз қилгандек кўкрагини кериб олдинга интиларди.

Саф тортиб, танклар ҳаракатидан завқ олиб турган ҳарбий кийимдаги курсантлар томон юрдим ва билдимки, бу йигитлар ТошДУ ҳарбий кафедраси студентлари бўлиб, улар ҳайдов машиналарини ўтаётган экан. Курсантлар ҳайдов машиналарида икки хил ҳарбий техника — пиёдалар жанговар машинасини ва танкларни бошқаришарди.

Ҳайдов машиналарига бошчилик қилаётган подполковник В. Молотовдан бу машғулотларгача курсантлар билан қандай тайёргарликлар ўтказилганлигини сўрадим. Подполковник мазкур жанговар машиналар назарий жиҳатдан ҳарбий кафедра бир йиллик ўқув машғулотлари давомида студентларга ўргатилганлигини таъкидлаб, бу машғулотлардан олдин машиналар бошқариш системасини қайтадан такрорлаб ўтилганлигини айтди. Шунингдек, ҳар бир йигит машқни бажаришдан олдин техника хавфсизлиги қоидалари билан таништирилган.

Бугунги курсант эртага заҳирадаги офицер бўлади. Талабалар буни ҳис қилган ҳолда ҳайдов машиқларига пухта тайёргарлик кўришган. Шунинг натижаси бўлса керак, машғулотлар кўнгилдагидек ўтди. Курсантларнинг аксарияти яхши ва аъло баҳоларга топширишди. Жумладан, фалсафа факультетидан К. Бобоёров, Э. Худойназаров, иқтисод факультетидан Н. Иброҳимов, С. Ҳўжаев, Ш. Набиевлар бошқаларга ўрнак бўлишди.

— Амалий машғулотларни кўпайтириш керак. Жанговар қуролларни, ҳарбий машиналарни тажрибада синаб кўрсанг, дилингда ўзингда ажиб бир қуч сезасан, армиямиз қудратига ишончинг ортади, — дейди бўлинма командири К. Бобоёров.

Ҳа, ҳайдов машғулотлари курсантларга ҳам, зобитларга ҳам кўтаринки руҳ бағишлади. Бундай ютуқларни қўлга киритишда подполковник В. Молотов ва махсус ўқув-ишлаб чиқариш устаси А. Лиларнинг хизмати катта бўлди, албатта.

● ПОЛЕВУЮ ВЫУЧКУ — НА ПЕРВЫЙ ПЛАН

...От БТР до танка

Трудно переоценить роль техники в современной армии. Сегодня служба в Вооруженных Силах требует от каждого воина умелого обращения с боевыми машинами, сложным вооружением. Учащиеся военной кафедры ТашГУ постигают эту науку в учебном центре ТВОКУ на занятиях по вождению боевых машин.

— Нынешние учебные сборы отличает особенно четкая организация учебного процесса и технического обеспечения, — говорит руководитель занятий по вождению боевых машин старший преподаватель военной кафедры ТашГУ подполковник А. Молотов. — Руководством кафедры и командованием училища для курсантов были подготовлены специальные классы и тренажеры, выделена боевая техника.

В ходе сборов будущие офицеры запаса изучают основы вождения, не только бронетранспортера, но и БМП, танка. Осваивают технику преодоления естественных препятствий и ограниченных проходов.

— Несмотря на отсутствие навыков, студенты неплохо справляются с вождением машин, — продолжает подполковник А. Молотов. — Курсанты Е. Сулейманов, Ш. Каримов, С. Исматов уже имеют отличные оценки.

Примечательно, что среди нынешних курсантов есть прошедшие суровую школу Афганистана: командир учебного взвода А. Муминов, командир отделения С. Исматов, курсант С. Кайсаров. Они делятся с товарищами опытом, поддерживают их дельным советом. Это наряду с профессионализмом офицеров-преподавателей и грамотным построением занятий помогает будущим офицерам быстрее приобрести необходимые навыки.

● ФИЗПОДГОТОВКА И РАТНАЯ СЛУЖБА

ДАРИТ МАСТЕРСТВО СПОРТГОРОДОК

Физическая подготовка важна прежде всего тем, что для солдата и офицера она является не столько средством достижения высоких спортивных результатов, сколько суровой буднично необходимостью. Военнослужащему надо уметь стойко переносить все тяготы нелегкой военной службы, давать должный отпор любому противнику. Как же проходят занятия по физической подготовке на военных сборах студентов?

Вот что рассказывает спорторганизатор взвода курсант С. Ходжаев.

— У нас во взводе много ребят, которые раньше занимались и продолжают заниматься спортом. Это, например, А. Охрименко — мастер спорта по вольной борьбе. Курсант А. Ачилов — перворазрядник по футболу. Я сам тоже имею первый разряд по футболу и раньше играл за команду «Хисарь» города Шахрисабза. Надо сказать, что те, кто ранее занимался спортом, обычно первыми приходят на финиш многокилометрового марш-броска, успешно выполняют нормативы военно-спортивного комплекса. Это и понятно — тренированный организм легче переносит нагрузки, особенно связанные с выносливостью, ловкостью.

Каждый день в свободное от занятий время мы тренируемся в спортгородке, занимаемся на перекладине и брусьях. По вечерам играем в футбол с командами других подразделений. Правда, с переменным успехом, но это не самое главное. Каждый военнослужащий должен быть сильным, ловким и быстрым, а футбол — игра очень подвижная, дает возможность приобрести выносливость, ловкость и скорость.

Я считаю, что физическая подготовка — это неотъемлемая часть процесса формирования воина — защитника Родины, и чем больше ей будет уделяться внимания в ходе прохождения нашими студентами учебных сборов, тем закаленнее станут будущие офицеры запаса.

Итак, в данном подразделении вопрос физической подготовки личного состава не считают второстепенным. К сожалению, далеко не все студенты, находящиеся в учебном центре, хорошо подготовлены физически. Поэтому правильно делают те спорторганизаторы, которые активно используют период нахождения в полевых условиях для привлечения будущих офицеров запаса к регулярным занятиям физической культурой.

Тем более что, как в этом можно воочию убедиться, во всех воинских частях, в том числе и в полевых условиях, есть спортивный городок. Надо только хорошо уяснить себе, что, закаляя свое тело, ты заботишься не только о собственном здоровье, но и крепишь боеготовность подразделения, служишь делу повышения обороноспособности независимого Узбекистана.

● НА ВЕРНОСТЬ НАРОДУ И ПРЕЗИДЕНТУ

ПРИНЯЛИ ПРИСЯГУ

День принятия Военной присяги навсегда останется в памяти студентов Ташкентского государственного университета, Ташкентского государственного института востоковедения и студентов других вузов, проходящих сегодня учебные сборы.

К этому событию готовились, его ждали. Занятия в поле, огневая, строевая подготовка, пошли на пользу будущим офицерам запаса: в ходе церемонии принятия присяги они показали неплохую строевую выучку.

Подготовка офицеров запаса для Вооруженных Сил независимого Узбекистана сегодня имеет большое значение. Идет процесс их реформирования, и каждый гражданин республики должен быть готов внести свой вклад в защиту ее суверенитета. Об этом напомнил перед принятием военной присяги начальник учебной части военной кафедры ТашГУ полковник С. Балаян.

Тепло поздравили своих питомцев с важным событием в их жизни первый проректор ТашГИВ Р. Набиулин, представитель ректората ТашГУ А. Нурматов, начальник цикла военной кафедры ТашГУ подполковник М. Дутураев, присутствовавшие на торжестве гости.

Отличный настрой у курсантов сборов перед началом государственных экзаменов, в ходе которых им предстоит подтвердить свое право на офицерское звание. Они заверили своих наставников и родных, что сделают все, чтобы достойно выполнить требования Военной присяги.

ҲАЛОЛЛИК ВА ФИДОЙИЛИК — ФАОЛИЯТИМИЗНИНГ АСОСИЙ МЕЗОНИ БЎЛСИН

(Давоми. Боши 1-бетда).

Яна бир ҳақиқатни такрорлаб ўтишга тўғри келади: **мустақиллик, танланган истиқлол йўли, авваламбор, ҳар қайси инсон, фуқаро, бутун жамият келажаги учун муносиб ҳаёт, фаровонлик, барқарорлик бахш этган тақдирдагина халқимиз учун маъқул бўлиши муқаррардир.**

Азиз биродарлар!

Тошкент шаҳрининг Ўзбекистондаги мавқеи ва аҳамияти ҳаммамизга аён. У мустақил давлатимизнинг пойтахти, йирик илмий ва маданий марказигина бўлиб қолмасдан, таъбир жоиз бўлса, унинг юраги ҳамдир. Шу сабабли, Тошкентдаги ижтимоий-сиёсий барқарорликка, ишларнинг аҳволига қараб бутун республикамиздаги вазият ҳақида хулоса чиқариш мумкин. Юрак соғлом экан, мамлакатимиз ҳам тез ўсиб ўлғаяди, тараққиёт йўлидан дадил олга бораверади.

Бу шаҳри азимда Ўзбекистон қудрати, салоҳиятининг энг сара, танланган кучлари — етук ва бой тажрибага эга ташкилотчи раҳбарлар, илму фан ва маданиятимизнинг таниқли намояндалари, ҳар ишга қодир мутахассислар жамланган. **Тошкентликлар ҳақиқий фидойи ватанпарвар эканликларини доимо амалда исбот қилиб келганлар ва келмоқдалар. Кўпгина ибратли ишлар, ташаббуслар, янгиликлар одатда пойтахтдан бошланади.**

Шаҳарликларнинг заҳматкаш қўллари билан зилзила вайроналари ўрнида қайтадан қад ростлаган Тошкент афсоналардагидек ёшариб ва яшнаб, бутун кўрки, чиройи, муҳташамлиги билан чинакамига **шарқ юлдузи ва шарқ дарвозаси** бўлиб ном қозонди.

Сизларнинг заковатингиз туфайли саноатда ва бошқа муҳим соҳаларда илму фан тараққиётини белгилаб берувчи энг замонавий тармоқлар ва ишлаб чиқариш қувватлари яратилди. **Низо ва адоватларга чек қўйиш, халқларни яраштириш ва дўстлаштириш, тинчликни мустаҳкамлаш, ҳамкорликни ривожлантириш каби савобли ишларга бош-қош бўлгани туфайли «Тошкент руҳи» деган тушунча пайдо бўлди ва жаҳонга таралди.** Бугун ҳам бу руҳ тирик, у тобора янги маъно ва мазмун билан бойиб бормоқда.

Ўзбекистон ҳукумати Тошкентнинг талаб ва эҳтиёжларига ҳамишма катта аҳамият бериб келган ва бундан кейин ҳам шундай бўлиб қолади. Биргина мисол: фақат 1994 йил бошидан бери аҳолини меъёр бўйича бериладиган маҳсулотлар билан уялуксиз таъминлаш, гўшт, ун, шакар, болалар озиқ-овқатлари, бошқа кундалик эҳтиёж моллари харид қилиш учун 1 миллиард 300 миллион сўм миқдорида маблағ ажратилди. Шаҳар жамоат транспорти эҳтиёжини қондириш мақсадида янги автобус, трамвай ва троллейбуслар, эҳтиёт қисмлар харид қилиш учун имконият даражасида валюта берилмоқда. Аҳоли учун уй-жой қуриш, шаҳар коммунал хўжалиги сарф-харажатларининг асосий қисми ҳам давлат хазинаси ҳисобидан қопланяпти.

Тошкент шаҳрига бундай катта имтиёз ва ҳуқуқлар берилган экан, пойтахтдаги ишларнинг аҳволи масаласида талабчанлик ҳам юқсак бўлиши табиийдир. Биз шаҳар ахли ва фидойиларининг Ўзбекистон мустақиллигини мустаҳкамлаш, туб иқтисодий ислоҳотларни амалга оширишдаги ҳалол меҳнатлари, саъй-ҳаракатлари, изланишларини эътироф этган ҳолда, ҳамма соҳаларда ҳам иш бугунги мураккаб ва **масъулиятли даврдаги талабларга даражасида эмаслигини тан олмасдан** иложимиз йўқ.

Камчилик ва нуқсонларга ўзимиз ҳолис баҳо бермасак, уларни бартараф этиш юзасидан шошилинч чоралар кўрмасак, кейинчалик «касалнинг иситмаси» ошкор этиб кўлди.

Тошкент саноати — мамлакатимиз иқтисодиётининг таянч устунларидан бири, деб айтсак асло муболаға бўлмайди. Агар унинг фаолиятида камчилик юз берса, бу ҳолнинг оқибатлари бутун халқ хўжалигида сезилади, бошқа соҳаларни орқага тортади, муаммоларни кескинлаштиради. Шундай экан, пойтахт саноатининг барқарор ишлари, маҳсулот ишлаб чиқариш ҳажмларини муттасил кўпайтириб бориш — энг долзарб вазифадир.

Тўғри, шаҳар саноатида бирмунча ижобий силжишлар бор. Бир қанча корхоналарда янги маҳсулот турлари ишлаб чиқариш йўлга қўйилди. Хитой, Ҳиндистон, Жанубий Корея, Америка Қўшма Штатлари, Италия, Олмония, Чехия, Болгария ва Туркия ишбилармонлари билан қўшма корхоналар барпо этилиб, уларнинг кўпчилиги ҳозир маҳсулот ишлаб чиқармоқда.

Лекин, бу шаҳар саноатчиларининг ҳамма ишлари ҳам жойида экан, дегани эмас.

Ачинарли жойи шундаки, шаҳардаги деярли барча корхоналарда маҳсулот ишлаб чиқариш ҳажми ўтган йилнинг шу даврига нисбатан анча пасайди. Машинасозлик саноати комплекси корхоналарида энг асосий маҳсулотлар — **экскаватор ишлаб чиқариш 84,3 фоизга, автомобиль прицеплари ва ярим прицеплари 64,3 фоизга, компрессорлар 57,2 фоизга, пахта териш машиналари 58,3 фоизга, тракторлар эса 85,9 фоизга** тушиб қолди.

Албатта, биз тўғри тушунамиз, буларнинг асосий сабаби кўп ҳолларда — Ҳамдўстлик Мамлакатларидан ҳом ашё келтириш қийин бўлаётгани, хўжалик алоқаларининг узилиши деб, айтиш мумкин. **Бу бор гап ва жуда жиддий муаммо бўлиб турибди.**

Лекин бугунги кунда нуқул ана шу сабабларни рўкач қилаётган корхона раҳбарларини мен «баҳона изловчилар» деб атаган бўлардим. Ахир, ўзингиз ўйланг, Ҳамдўстлик Мамлакатлари билан алоқалар узилганига уч-тўрт йилдан ошди. Нима энди, қўл қовуштириб ўтиравериш керакми? Кўриб турибсиз, Ҳамдўстлик Мамлакатлари раҳбарлари билан бўлган олий даражадаги учрашувларда биз ҳар гал иқтисодий ҳамкорликни мустаҳкамлаш масаласини қўймоқдамиз, қўлимиздан келганича чорасини кўряпмиз. Афсуски, айрим давлат ва ташкилот раҳбарлари бу борада қуруқ ваъдалардан нарига ўтолмаяпти. Уларнинг тушунчаси, дунёқараши, иш услублари эски замонда қотиб қолган, деб айтсак адашмаймиз. Чунки, уларнинг асосий иш услуби — бюрократлик. Гўё уларнинг ишини давлат бажариши, муаммоларини кимдир ҳал қилиб бериши керак. Бундай эскича фикрлайдиган раҳбарлар билмайдики, ҳақиқий тадбиркорлар аллақачон янгича услубда ишлашга ўтган. Боз устига, ҳозирги кўрадиган раҳбарлар ўз корхоналарига чет эл сармояси ва илғор технологиясини олиб келяпти ва иқтисодий самарага эришяпти.

Маъмурий - буйруқбозликни ақида этиб олган укувсиз кишилар эса ҳалиҳануз «олма пиш — оғзимга туш» деганларича, ҳом ашё ва зарур қисмларни давлат олиб келиб беришини кутиб ўтиришди. Масалан, Тошкент Трактор заводини олинг. Бундай раҳбарлар фақат ўзига эмас, лекин келтирса майли эди, лекин уларнинг бундай фаолияти оқибатида корхона банкротга йўлиқиб, жамоа аъзолари ишсиз қолиши мумкин.

Мен ана шундай ҳолатларни таҳлил қилиб, бир хулосага келаман: корхонаси, меҳнат жамоаси тақдирини ўйламайдиган катта-катта корхоналарнинг раҳбарлари республика ташқарисидан ҳар эҳтимолга қарши ўзига бошпана, бошқача айтганда, «эҳтиёт жой»ларини ҳозирлаб қўйганга ўхшайди. Иш талаб қилсанг, «кетишим мумкин» қабилидаги гапларни айтади. Кўлида ишлайдиган меҳнаткашларнинг тирикчилиги, уларнинг тақдири ҳақида эса ўйлаш йўқ.

Ўзбекистонни ўз ватаним деб ҳисобламайдиган, унинг қийинчиликларини шахсий қийинчилигим деб ҳис этмайдиган раҳбарлардан не наф? Лекин бу муаммо билан шаҳарда бирор киши шуғулланадими? Бу масалани кўндаланг қўядиган одам борми?

Бозор иқтисодиётининг қонун ва талаблари бир жиҳатдан қатъий ва аёвсиз бўлса-да, улар ҳаммани ўз қўлидан келадиган иш билан шуғулланишга, топширилган вазифа, одамлар тақдири учун масъулиятни теран ҳис этишга ўргатади. Бюрократлик кайфиятида бўлганлар бозор йўлидан четга чиқиб қолаверади.

Тошкент шаҳрида ҳозир 70 дан зиёд корхона ишлаётган корхона бордигини шаҳар ҳокимлиги биларми? Ҳўш, агар билса, унда қандай чоралар кўрилади? Бу борада қандай аниқ таклифлар бор? Бу саволнинг жавоби ҳаммага маълум: муҳим ишда сезиларли ўзгаришлар бўлаётгани йўқ.

Ҳолбуки, уларнинг тақдирини ҳал этиш керак. Қачонгача бу корхоналар давлат елкасида юк бўлади? Яқинда, банкрот, тўғрисида қонун қабул қилдик. Ўйлайманки, агар давлат шу корхоналарни тарқатиб юбориб, ишчиларга нафақа тўласа ҳам ҳозиргидан камроқ зарар кўрар эди.

Уларни хусусийлаштириш, керак бўлса, тадбиркорларга шахсий мулк қилиб бериш керак, деб ўйлайман. Ишонаманки, бу корхоналарни ўз эгасига топширсак, иқтисодий аҳволи яхшиланади, гуллаб-яшнаб кетади.

Менинг афсусим, бугунги ўтиш давридан фойдаланиб, баъзи бир нафс балоси гирдобига тушган раҳбарлар ўз манфаатини кўзлаб, ноғоғ йўлларга, ҳатто жиноят йўлига ўтиб кетаётган ҳолларни учратиш мумкин.

Кейинги вақтда айрим ташкилот раҳбарларининг порахўрлик, молиявий хатолар ва талон-торожлик йўлига кириб қолгани фош бўлапти.

«Ўзбеккабель» бирлашмасининг раҳбарлари қандай қўпол хатоларга йўл қўйгани сизларга матбуотдан маълум. Бу бирлашмага ўтган йили 12 минг тонна қиммат-баҳо маҳсулот — мана шу Ўзбекистон заминидан чиққан мис мақсадли йўналиш, шу жумладан, Мамлакат эҳтиёжи — давлат буюртмасини бажариш учун ажратилган эди. Натижада эса унинг маълум қисми талон-торож қилинган. Бу ерда сўм-купон, рубль ва доллар ҳисобидаги миллионлаб пул маблағлари совриليб кетди. Бунда бевосита айбдор бўлган, нафси ҳаҳалак этган кимсалар бугун қонун олдида жавоб бермоқда. Афсуски, Тошкентдаги бошқа завод ва ташкилотларда ҳам шунга ўхшаш воқеалар рўй берган.

Ишлаб чиқариш корхоналарини хусусийлаштириш ва акциядорлик жамиятларига айлантириш билангина бугунги иқтисодий инқироздан чиқиш қийин. Энг аввало, ишлаб чиқаришга тадбиркор, ақлли, ташаббускор, иш ва жамоа манфаатлари ҳақида жон куйдирадиган инсонлар етакчилик қилиши зарурлигини ҳаётнинг ўзи талаб этмоқда. Лекин, менинг афсуси, ишлаб чиқариш соҳасидаги айрим раҳбарларнинг суяги эски замонда қотган, ишга муносабати ўзгармаяпти. «Бугунги вазиятдан фойдаланиб қолиш керак, эртага ким билади, нима бўлади», деб юрганлар ҳам кам эмас.

Ҳўш бундай кимсалардан ва, умуман, бундай аҳволдан қандай қутулиш мумкин? Менинг фикримча қутулиш чораси битта — ишчан, ақлли, иродали, иймони бут, ривожланган мамлакатлар тажрибасини ўрганишга интилувчи, юрагида Ватан туйғуси кучли бўлган ёш кадрларга ишониш ва ишни уларга топшириш керак.

Биз бугун фақат Тошкент шаҳри ҳақида фикр юритяпмиз. Лекин бу хил нохуш вазият мамлакатнинг бошқа шаҳар ва вилоятларида ҳам мавжуд. Нуқсонларнинг асосий сабаби — ўша жойларда ўтирган мансабдорларнинг ўз вазифасини бажармаслигида, деб тушунаман. Яна ўша оддий ҳақиқатни эслашга тўғри келади: ҳар қайси корхона, ташкилот, даҳа, туман, керак бўлса, шаҳар ва вилоятнинг эгаси бўлиши керак, жонкуяри бўлиши керак.

Менинг афсуслар билан айтишимиз керакки, олижаноб ва улуғвор ниятлар, одамларнинг гам-ташвишлари, муаммо ва юмушлари четда қолиб, вазифада ўтирган айрим мансабдорлар ўйинчига айланиб, бир-бирининг жонини олиш, амал талашиш билан овора бўлаётган ҳолатларни кўриш мумкин. Шу каби иркит ҳаракату интилишда юрган кимсалар бу беш кунлик дунёни, ўзиратни мутлақо ўйламайдилар. Уларга инсоф, меҳру оқибат тушунчалари мутлақо бегона.

Транспорт ва алоқа хизмати ёмонлиги пойтахт аҳолисининг ҳақли эътирозига сабаб бўлаяпти. Бу соҳа мутасаддилари хизмат кўрсатиш маданиятини яхшилаш ҳақида бош қотирмаяпти. Ҳамма билади: бугунги кунда юриб турган автобус, трамвай ва троллейбуслар сони анча камайиб қолган ва уларнинг аҳволи ачинарли. Лекин ножўра усулида ишлаётган кўплаб автобус ҳайдовчилари назоратсиз йўқлиги туфайли маршрутдан чиқиб кетиб, ўз чўнтакларини ўйлаб, ихтиёр томонларга сафар қилишга одатланиб қолганини қандай изоҳлаш мумкин?

Биз шаҳар ва туман ҳокимлиги раҳбарларига соат 18 дан кейин, оддий фуқаролар сингари, шаҳар транспортида юришни маслаҳат берган бўлур эдик. Чунки, улар хизмат машиналарининг дардали деразаларидан ортидаги ҳаётдан анча узоқлиб қолган кўринадилар.

Бугунги кунда шу соҳадаги кадрларнинг кўнимсизлиги туфайли корхоналарда 580 нафар автобус ҳайдовчиси, 160 нафар трамвай ҳайдовчиси, 200 нафарга яқин троллейбус ҳайдовчиси етишмайди.

Ана шундай сабаблар оқибатида шаҳар аҳолисининг бекатларда узоқ вақт қолиб кетиши, манзилига вақтида етиб боролмаслик ҳоллари рўй бермоқда.

Метро ишчиларининг фаолияти ҳам ўз ҳолига ташлаб қўйилган, ёрдам бериш, ижтимоий муҳофаза қилиш тадбирлари мутлақо раҳбарлар эътиборидан четда қолган.

Биз шаҳар транспортининг бир маромда ишлаши учун ҳамма чорани кўряпмиз. Яқинда Чехиядан 50 та трамвай вагони, 100 та троллейбус, Туркиядан эса 500 та замонавий автобус келтирилиши кўзда тутилмоқда. Уларни пахтамиз эвазига сотиб оляпмиз.

Лекин шу соҳанинг мутасадди раҳбарлари ҳам жон куйдириши керакми-йўқми? Қачонгача шаҳар транспортидаги тартибсизликлар давом этади, хизмат савияси ниҳоятда ачинарли аҳволда қолади? Яна бир табиий савол: кўп жойларда корхона раҳбарлари енгил замонавий мошин — «иномарка» сотиб олиш билан банд. Шуларнинг ўрнига меҳнаткашларни, аҳолини олиб юрадиган автобуслар сотиб олишни уларга кимман этган?

Эски шаҳар ҳудудида яшаётган аҳолининг нима айби бор — бунисини билмадим-у, лекин ободончилик масаласида, умуман, инсонга муносиб шароит яратиб беришда уларга ўтай кўз билан қаралаётгани аниқ. Эски шаҳар аҳли жуда қаноатли ва олижаноб халқ, газ ва канализация ўтказилганидан боши осмонга етиб юрибди. Лекин, азиз биродарлар, бизнинг улардан ҳали қарзимиз кўп. Модомики, транспорт масаласи хусусида гапирар эканмиз, келинг, бу ишнинг эски шаҳар қисмидаги аҳволи билан ҳам қизиқайлик.

Қарийб 700 минг киши истиқомат қилаётган эски шаҳар кўчаларини яна бир карра кўз ўнгимиздан ўтказайлик: ахир, бу кўчаларда автобус ёки троллейбус юрса — одам юролмайди, одам юрса — автобус ёки троллейбус юролмайди. Ҳазирама ёз иссиғида ёки қаҳратон қиш совуғида одам боласи жон сақлаб турадиган бирорта тузукроқ бекат ҳам йўқ. Менимча, шаҳар ҳокимлиги бу масалани жиддий ўрганиб, зудлик билан чора кўриши лозим.

Энди қурилиш масаласини олиб кўрайлик.

Шаҳарда якка тартибда уй-жой қуриш ниятида қарийб 12 минг талабнома берилган. Шундан атиги 4800 тагина талабнома қондирилган, холос. Қолган 7200 талабнома шу кунга қадар эътибордан четда турибди.

Якка тартибдаги уй-жой қурувчилар учун кредит маблағлар ажратиш жуда муҳим масаладир. Шунисси ачинарлики, кредит сўраб берилган 14 минг талабномадан шу йилнинг ўтган 6 ойи мобайнида бор-йўғи 60 таси қондирилган, холос. Ана шу талабномаси қондирилганларга ҳам қарийб 3 миллион сўм ўрнига, 1,5 миллион сўмгина ажратилганини қандай тушунмоқ керак?!

Бизда ота-боболардан мерос ажойиб фазилат бор: маҳаллий миллат топганини, аввало, уй қуришга сарфлайди. Эртага ўғлимни уйлантирсам, қайга жойлайман деб ташвиш чекади.

Оғирлигини давлат зиммасига юкламай, ўзим уй қуриб оламан деган ана шундай одамларга нега имтиёзли кредитлар бермаймиз? Нега уларни оворасарсон қиламиз? Қаранг, 14 минг мурожаат бўлибдию, шундан 60 таси қондирилибди. Бу ўтакетган расмиятчилик, лоқайдлик эмасми?

Одамларга ғамхўрлик қилиш, 20—30 йилга, керак бўлса, 40 йилга кредит бериш лозим, ўзи тўламаса, фарзандлари тўлайди.

Хуллас, шаҳарликларга кўпроқ имкон бериш, уларга уй-жой қуриш борасида ёрдам қилиш шаҳардаги раҳбарларнинг энг муҳим вазифаларидан бири бўлмоғи керак! **Ҳақли савол туғилади: шаҳарда бу масалалар билан шуғулланувчи раҳбарлар борми ўзи ёки йўқми? Бор бўлса, улар ҳозиргача нима иш билан шуғулланган?**

Тошкент шаҳар телефон алоқаси хизматида кейинги уч йил мобайнида ишнинг сифати ёмонлашаётгани аҳолининг норозилигига сабаб бўлаётир.

1994 йил июнь ойида Тошкент шаҳар алоқа тармоқларида ишламайдиган телефонлар 25 фоизни ташкил этди. Станциялараро тармоқнинг 1820 йўналишидан 132 таси умуман алоқа йўқ. Тармоқда материал-техник ҳолатнинг оғирлигини баҳона қилиб, ўз камчиликларига танқидий қарамаслик, ташаббусниг йўқлиги ва лоқайдлик кайфиятининг ҳукм сурмоқда. Ҳатто бирор жойга қўнғироқ қилмоқчи бўлсанг, мақсадингга етишинг амри маҳол. Кабелларнинг сув ичида қолиши, аппаратларни вақтида профилактик таъмир қилиш раҳбарларнинг эътиборидан мутлақо четда қолган. Республика раҳбарияти талаб қилгандан кейин алоқа хизматидаги йўл қўйилган катта хатолар учун Тошкент шаҳар телефон алоқаларн бирлашмаси бошлиғи П. Умаров, унинг ўринбосарлари, бир қанча телефон тармоқларининг бошлиқлари ишдан олинди. Савол туғилади: шаҳар ҳокимлигида шу соҳа билан шуғулланувчи раҳбарлар нимага бунчалик масъулиятсизликка йўл қўйди. Ҳокимлик уларга ўз вақтида нега талаб қўймади?! Нега уларнинг масъулияти вақтида эслатилмади?

Бир ҳолат кишини ажаблантиради. Бизда шундай одат бор. Кимни ишдан олса, Президент номи билан олади. Ишга эса ўз номидан қўяди. Возордаги битта паттачини ишдан бўшата олмайдиган ҳоким ҳокимми? Бунақа ҳоким нега керак? Фақат савлат тўкиб юриш учунми?

Тошкент шаҳар соғлиқни сақлаш тизимида 60 та стационар ва 156 та амбулатория-поликлиника мавжуд бўлиб, уларнинг 3 фоизи ҳанузгача марказий ёритиш тармоғига уланмаган. Шаҳарда қариб 52 фоиз тиббий «тез ёрдам» шифокорлари, участка терапевти, педиатор етишмайди. Натижада «тез ёрдам»ни соатлаб кутилади. Бунинг устига, уларнинг машинаси ишламайди, телефони ишламайди, турли-туман баҳоналари эса бехисоб.

Профилактика ишларининг ёмонлиги туфайли, айниқса, ўткир ичак касалликлари билан оғриганларнинг 70 фоизини 14 ёшгача бўлган болалар ташкил этади. Шу кунгача шаҳарда маиший корхоналарнинг чиқинди ва ахлатларни ўз вақтида олиб кетиш масаласи ҳал қилинмаган. Ҳар куни шаҳар ҳудудида минг тоннадан ортиқ чиқинди тўпланиб қолаётганини шаҳар раҳбарлари кўрмайдими?

Тошкент даволаш муассасалари, дорихоналари ишидаги жиддий камчиликлар тўғрисида кўпдан-кўп шикоятлар тушмоқда. Шаҳар аҳолиси дорихоналарда ҳеч топа олмаётган дори-дармонларнинг бозордаги чайқовчилар қўлида ақл бовар қилмайдиган нархларда исталганча топилиш тоқат қилиб бўлмас ҳолдир.

Биз дори-дармон сотиш масаласида куни кеча махсус Фармон қабул қилдик. Ана шу Фармонни қатъият билан амалга ошириш зарур. Кимки кўча-кўйда ёки бозорда дори-дармон сотаётган бўлса, қонунга мувофиқ жиноий жавобгарликка тортилиши керак.

Ўзингиз ўйланг, катта миқдордаги пулга дори сотиб олсангизу, кафолати бўлмаса, у даво бўлиш ўрнига соғлиққа зиён етказса, ҳатто одамнинг ўлимига сабаб бўлса! Бу нима деган гап, ахир?

Шу йил июль ойида бозорларда 135 шахс 150 турдаги 837 қути дори-дармонни ғайриқонуний сотаётгани аниқланди. Биргина Ринат Бахтиев деган кимсанинг уйидан 2 миллиард сўм-купонлик дори мусодара қилинди. Ваҳоланки, 1994 йилнинг биринчи ярмида шаҳар дорихоналари эҳтиёжнинг 10 фоизи миқдорида дори-дармон билан таъминланди, холос.

Бу ҳолат шуни кўрсатадики, шаҳарда соғлиқни сақлаш масаласи билан мутлақо шуғулланмай қўйилган. Аҳе ҳолда бозорда сотилаётган дори-дармон қаердан олинаётганини, олиб сотарларни кимлар дори билан таъминлаётганини ошкилаш қийин эмас эди. Лекин бундай ишларни охиригача етказиш учун одам масъулиятли бўлиши керак.

Муҳтарам биродарлар, айниқлар, умуман, **хизмат соҳаларини назорат қилиб туриш, аҳоли талаб ва эҳтиёжларини ўрганиш, хизмат сифатини оширишга талаб қилиш кимнинг иши ўзи?** Бизда мансабдор, амалдорлар, шунга мутасадди шахслар етарли эмасми?

Вазирлар Маҳкамасидаги йиғилишда «ҳой, барака топкурлар, саратон келди, қулоқ иссиқ, одамларга сув беринглар!» деган эдик, мана барча жойда минерал сув ва бошқа ичимликлар вайдо бўлиб қолди.

Анқиди одамга биргина ишора қифол, деган гап кимлар бор. Наҳотки, мутасадди кишилар шуни ҳам тушунмаса? Энди шаҳар транспорти ва бошқа хизмат соҳалари билан ҳам Президентнинг ўзи шуғулланиши керакми?

Ҳар ким ўз ишини ҳалол топса, ўз вазифасини тўғри бажарса олам гулистон бўлмайдими, ахир?!

Мен, одатда, масъуниятли лавозимга тайинланаётган одамдан: шу иш қўлингиздан келадими, билмингча, тажрибангиз етадими? деб сўрайман. Кўпчиликнинг жавоби, шундай бўлади: мен солдатман, қаёққа юборсанглар борарман, содиқман ва ҳоказо. Бу ерда битта «шарт» бор: агар қатта лавозим таклиф қилинаётган бўлса.

Нега ҳеч ким ўзига баҳо бериб имкониятини чамалаб кўрмайди. Йўқ, бу иш кўлимдан келмайди, деб очиқ айтмайди?

Аслида ҳар соҳанинг бевосита раҳбари, халқимиз тилида айтганда, ҳар соҳанинг ўз эгаси бор. Афсуски, улар кўпроқ **тантанали маросимларда кўриниш берадилар ва савлат тўкиб ўтирадилар, холос.** Топширилган иш учун жавоб бериш талаб этилганида эса, ҳеч кимни топиб бўлмайди. Ҳамма айбни бир-бирига агдараверади. **Хуллас, муаммо кўп-у, ҳал қилувчи йўқ, раҳбар кўп-у, жавобгар йўқ.**

Кўпчилик хафа бўлмасин-у, айрим раҳбарларнинг ғалати хислатлари ҳақида гапирмоқчиман. Улар қўл остидаги одамларга етарли эътибор бермайди, ўзидан юқори амалдорлар олдида эса, санкиз букилиб салом беради. Ишни билмайди десангиз, ўз манфаати йўлида калласини шундай ишлатадики, ҳайрон қоласиз! Ана шуларни кўриб, кадрларни танлаш ва жойжойига қўйишда янглишиш нақадар мушкул оқибатларга олиб келиши мумкинлигига амин бўласиз.

Тошкент шаҳрида иқтисодий ислоҳотларнинг боришига бир назар ташлайлик. Ҳозир шаҳарда 500 дан зиёд қўшма корхона рўйхатга олинган. Уларнинг кўпчилиги ҳали тўла ишга тушмаган. Бундай корхоналар, айниқса, Мирзо Улуғбек, Юнусобод ва Яккасарой туманларида жуда ҳам кўп.

Хўш, ички бозоримизни сифатли маҳсулот билан таъминлайдиган ва хорижга мол чиқариб, мамлакат валюта заҳирасини бойитиши лозим бўлган **бу қўшма корхоналар фаолияти билан биров қизиқяптими?**

Мулкни давлат тасарруфидан чиқариш ва хусусийлаштириш ҳам ниҳоятда суст амалга оширилмоқда. Ваҳоланки, шаҳарда зарар кўриб ишлаётган савдо, умумий овқатланиш, маданий-маиший хизмат шохобчалари, кичик ва ўртача саноат корхоналари жуда ҳам кўп. Уларни ўз эгаларига тезроқ топшириш керак.

Ишончим комилки, бой айтганимдек, **тадбиркор ва ишнинг кўзини биладиган одамлар бундай корхоналарга тезда гуллатиб-яшнатиб юборади. Ўз шаҳрини обод қилишга аҳд қилган ҳар бир ҳоким бозор иқтисодиётининг энг муҳим шарти — мулкчилик шаклларининг хилма-хилligini, маҳсулот ишлаб чиқаришда ва хизмат соҳаларида ўзаро рақобатни вужудга келтиришга алоҳида аҳамият беради.**

Бозор муносабатлари маълум даражада ишсизликни келтириб чиқариши табиийдир, корхона ва ташкилотлар берган рўйхат бўйича **шу йилнинг биринчи чорагида 4 мингдан ортиқ одам ишдан бўшаган. Лекин шу пайтнинг ўзида 14 минг 726 иш жойи бўш турган.** Иш жойлари асосан саноат, қурилиш, транспорт, алоқа хизмати каби соҳаларда мавжуд. Бу муҳим масалада корхона ва тегишли идораларнинг бошлиқ ходимларига раҳбар бормі-йўқми деган савол туғилади.

Муҳтарам дўстлар!

Биз одатда иқтисодий қудратни фақат ишлаб чиқариш қувватларида деб тушунамиз. Аммо жаҳонда бошқа тажрибалар ҳам бор. Оқилона йўлга қўйилган банк тизими, биржалар фаолияти ҳам ўз давлатларига жуда катта фойда келтирмоқда.

Кейинги пайтларда Тошкентда бир неча машҳур хорижий банкларнинг ваколатхоналари очилди. Шунга қарамай, биз банкларимиз фаолиятида кескин ўзгаришларни сезмаяпмиз. Очиғини айтганда, уларнинг молия бозоридаги «Шоирдлик» даври анча чўзилиб кетмоқда.

Банкларимиз фақатгина мамлакатимиз ишлаб чиқариш кучларини ривожлантиришни таъминлабгина қолмасдан, хорижий миқдордаги маблағ билан ўзаро манфаатли ҳамкорликка йўлга қўйиладиган пайт келди. Яқиндагина Алматида Ўзбекистон, Қирғизистон ва Қозоғистон раҳбарларининг аҳдлашуви асосида Марказий Осиё ҳамкорлик ва тараққиёт банкининг таъсис этилиши бунга янги имкониятлар очиб беришига аминман. Қадрдон дўстларимиз билан алоқаларни ривожлантириш ва кенгайтиришнинг аҳамияти катта. Тошкент шаҳрида бу борада хайрли ишлар қилинаётганини айтишимиз керак. Тошкент шаҳри, Тошкент вилояти ва Жанубий Қозоғистон вилояти ўртасида тузилган шартнома бунинг ҳуқуқий асосларини яратади. Шу билан бирга, ҳамкорлик кўлами ҳозирча Тошкентдек шаҳри азим имкониятлари даражасида дея олмаймиз.

Агар ўзаро талаб ва эҳтиёжлар батафсил ўрганиб чиқилса, ҳамкорлик йўлидаги бюрократик тўсиқлар олиб ташланса, ҳозир ярим қувват билан ишлаётган шаҳар корхоналари имкониятини анча ошириш, Тошкент бозорларидаги деҳқончилик маҳсулотлари нархларини анча арзонлаштириш мумкин бўлур эди.

Бизнинг асосий вазифамиз — халқнинг турмуш даражасини кўтариш учун иқтисодий ислоҳотларни амалга оширишни жадаллаштириш ва ички бозорни маҳсулот билан тўлдиришда тадбиркорларга кенг йўл очиб беришдан иборатдир.

Шу ўринда яна бир карра раҳбарлик масъулияти ҳақида тўхталиб ўтишга тўғри келади. Чунки бугун ислоҳотнинг қай даражада амалга ошиши раҳбарларнинг дунёқарашига, ҳалол ва пок, тадбиркор ва ташаббускор бўлишига боғлиқдир.

Раҳбарлик — лавозим, мансаб эмас, аввало, одамларга хизмат қилиш масъулияти эканини барча тўғри тушуниб олмоғи зарур. Раҳбар дегани ҳаммадан кўпроқ ишлаб, фуқаролар саодати ва юрти равнақи учун елиб-югурадиган фидойи инсон бўлиши керак.

Халқ ҳамиша ўз дастурхонига, турмуш турмушига қараб раҳбарларнинг ишига баҳо беради. Халқимиз сабр-тоқатли, чидамли халқ. У ўзи ўз ҳолига ташлаб қўйиш — ўта масъуниятсизлик, ноинсофликдир. Ўзининг ғатти-ҳаракати билан ҳукумат шаънига доғ тушираётган раҳбарлар орамизда бўлмаслиги керак.

Ҳаёт тажрибаси шуни кўрсатадики, бирор масалада халққа мурожаат қилинса, «Эй халойиқ, Мана шундай масала, тўсиқ бор, шуни ечишга ёрдам беринглар» дейилса, халқ доимо «лаббай!» деб жавоб беради. Халқ — катта куч. Ҳамма гап шу кучдан оқилона фойдаланиш, одамларни савоблиш, ижобий ишларга жалб қила билишда. Агар мансабдор, раҳбарлик лавозимида ўтирганлар ташаббус кўрсатиб, жонкуярлик қилиб, қорашга аввало ўзи бел боғласа, қолаверса, халққа мурожаат қилса, ҳар доим халқимиз ёрдамга чиқади.

Жамиятда адолат тамойилларини тиклаш борасидаги ишларимизни, жиноятчиликка, порахўрликка, таъмагирликка, зўравонликка қарши муросасиз чора кўраётганимизни халқимиз қўллаб-қувватлаётир. Акмал Пўлатов туманидаги «Пахтакор» маҳалласи оқсоқолларининг мактубида шаҳар ҳаёти ўз ҳолига ташлаб қўйилгани ачиниш билан баён қилинади. Улар бозорлардаги, кўчалардаги аҳволдан беҳиҳоя ранжиб, шаҳарда мустаҳкам тартиб-интизом ўрнатишни сўраётгани, Ана шундай камчиликларни бартараф этиш фурсати етди, деб ўйлайман.

Инсон самарали ишлаши учун энг аввало хотиржам яшаши керак. Шаҳар осойишталигини таъминлаш мақсадида бирмунча ишлар қилинмоқда. Тошкентликларнинг ўзлари пойтахтда жамоат тартиби сақлаб турилганини, шаҳар тинч ва осойишта бўлиб қолганини эътироф этмоқдалар. Тошкент милицияси жиноятчиликни сезиларли даражада пасайтиришга, унинг оғир турларини анча камайтиришга муваффақ бўлди.

Мен кечқурун ишдан қайтар эканман, кўча-кўйларда бола-чақасини етаклаб, бемалол сайр этиб юрган одамларни, айниқса аёлларни кўриб қувонаман.

Шу билан бирга, бу масалада сал бўлса-да хотиржамликка берилиш жуда хавфлидир. Ҳали ҳам шаҳарда давлат ва фуқаролар мулкини ўғирлаш, жиноятчиликнинг баъзи бошқа турлари содир бўлиб турибди.

Маъмурий, ҳуқуқ-тартибот органлари шаҳар ҳокимлиги билан биргаликда яна ҳам қаттиқроқ ишлаши шарт. Шаҳарда жиноятнинг олдини олиш борасида янада кўпроқ иш қилинмоғи, **коррупция, порахўрлик ва рэкетга нисбатан бешафқат кураш олиб борилмоғи лозим.** Бу борада Тошкент шаҳри бутун мамлакатга намуна бўлиши керак, деб ўйлайман.

Тошкентда 2 миллион 200 мингдан зиёд одам яшайди. Келди-кетди ҳам ниҳоятда кўп. Ўзбекларда: шаҳар бедарвоза эмас, деган гап бор. Шундай экан, Тошкентнинг дарвозаси бўлиши керак, Шаҳарнинг эгаси бўлиши даркор. Шимолдан, турли ёқлардан келаётган **хар хил** одам ва муттаҳамларни ушлаб, келган жойига қайтариб юбориш керак.

Тошкентда жиноят оламининг машҳур намояндалари — «авторитет»лар кўп эди. Уларнинг аксарияти тугатилди. Баъзилари ҳозир тижорат йўлига ўтган. Лекин ёш, ҳаётни тушуниб етмаган, халқ тили билан айтганда, «ўпкаси йўқ» зўравонлар пайдо бўлаётгани аҳолини ташвишлантирмоқда. Ана шу жиноятчилар билиб қўйсин, уларга қарши шафқатсиз кураш тўхтамайди. Ҳар қандай зўравоннинг танобини тортиб қўйиш қўлимиздан келади.

Ўз-ўзини бошқаришнинг халқимиз анъаналари ва қадриятларига жуда хос бўлган усули — маҳаллалар тизими сўнгги йилларда жуда катта нуфузга эга бўлиб бормоқда. Улар амалда ўз ҳуқуқларидаги барча ишлар учун масъулдирлар. Зеро, маҳалланинг қўлидан келмайдиган иш йўқ.

Мен яна бир бор маҳаллалар фаолиятига аҳамият беришга, уларнинг даражасини кўтаришга даъват қиламан. Зеро, барчамиз маҳаллада ўсганмиз. Унинг нуфузини кўтариш, билингки, нафақат иқтисодий, нафақат ижтимоий, балки бу — сиёсий, тарбиявий, улкан маънавий масаладир. Биз маҳаллаларга шу нуқтаи назардан қарашимиз лозим. Маҳалланинг ҳар қандай масаласи ечишга қурби етади. Нега деганда, энг адолатли муҳит, энг адолатли ижтимоий шароит, вазифа фақат

ПРИГЛАШАЕТ СОЛДАТСКИЙ КЛУБ

Не только художественные и документальные фильмы можно посмотреть в солдатском клубе, в состав совета которого входит старший прапорщик Л. Шестопалов. В план работы совета входят различные мероприятия: концерты художественной самодеятельности, тематические утренники, вечера отдыха, дискотеки, вечера вопросов и ответов.

КОНЦЕРТ ПОНРАВИЛСЯ ВСЕМ

За несколько дней до приезда самодеятельных артистов районного Дома культуры возле солдатского клуба была вывешена красочная афиша. Она извещала о том, что в такой-то день, в такое-то время состоится концерт художественной самодеятельности. Приглашаются все воины.

В назначенное время зрительный зал солдатского клуба был заполнен до отказа. Выступление давних друзей из районного ДК пришлось воинам по душе. На их концертах всегда бывает весело и интересно.

Вот и сегодня самодеятельные артисты включили в программу популярные песни, пантомиму, оригинальный жанр. Смехом и аплодисментами зрительного зала сопровождалась пьеса, рассказывающая о проводах в армию маменькиного сынка.

В этот же вечер свое мастерство продемонстрировали и участники солдатской художественной самодеятельности. Они выступили с новой концертной программой, которая понравилась и гостям, и воинам.

ЧТО В ЗАГАДОЧНОЙ КОРОБКЕ?

Под потолком солдатского клуба висит красочная коробка. На всех ее четырех сторонах привлекает внимание надпись: «Угадайте!» На журнальном столике — лист бумаги и карандаш. Сюда можно записать свое мнение о том, что, на ваш взгляд, находится в этой коробке.

...Вечер отдыха воинов и приглашенных на него гостей начался выступлением солдатского вокально-инструментального ансамбля. Солисты рядовые Н. Вереськов и А. Бабакулов исполнили под бурные аплодисменты собравшихся несколько современных песен.

Затем зазвучала дискотечная музыка. Начались танцы. Очаровательные девушки в нарядных платьях поистине стали украшением вечера.

В программу вечера отдыха входило также поздравление именинников, вручение подарков передовикам учебы, исполнение музыкальных произведений по их заявкам.

А закончился вечер отдыха объявлением победителя, который правильно угадал, что же находится в загадочной коробке. Им оказался рядовой И. Кенжаев, которому и был вручен ценный приз.

ТРАДИЦИЯМ — ВЕРНЫ

Часто в клубе проводятся тематические утренники. Они посвящаются различным датам и событиям.

Вот и недавно в рамках подготовки к 50-летию Победы здесь состоялся утренник «Верны традициям старшего поколения». С содержательным докладом на нем выступил офицер У. Базарбаев. Затем участники войны 1941—1945 гг. поведали сегодняшним защитникам Родины о своей фронтовой юности, о подвигах товарищей по оружию, призвали воинов зорко стоять на страже рубежей Отчизны, быть достойными продолжателями славных фронтовых традиций.

С ответным словом выступили передовики учебы младший сержант С. Мирзамуратов, рядовые А. Халиков, А. Савенков и другие. Рассказав о себе, своей службе, они заверили старших товарищей, что и в дальнейшем будут настойчиво изучать военное дело, овладевать новыми специальностями, крепить дружбу и войсковое товарищество.

Б. САИДОВ,

ХАНДАЛАР

ШУКРОНА

Коно туш кўрса, қишлоқ табиби унинг оғриқ тишини даволабди. Эртаси кани у катта бир товуқни кўтариб, табибнинг олдига борди.

— Нега товуқ келтирдинг? — таажжубланиб сўради табиб.

— Шунисига ҳам шукр денг, таксир! — деди иддао билан Коно. — Нима, бир тўшган тиш учун сизга ҳисор қўйини олиб келармидим.

НАСИҲАТ

Хизматининг иккинчи йили Коно ефрейтор бўлди. Тезда қоғозу қалам олиб, бу хушхабарни уйига ёзиб юборди. Отаси ҳарбий унвонлардан фақат «генерал»ни биларди. «Ефрейтор» маъносини тушунмай, шундай жавоб ёзди:

«Ефрейтор бўлганингни эшитиб, жуда хурсанд бўлдим. Қандингни ур, ўғлим. Сенга насиҳатим шуки, асло ўзингдан кетма! Хеч вакт командиру генералларингга дўқ-пўписа килма!

«ЕҒ ЮБОРИНГ!»

Конони ҳарбий хизматга олдилар. Бир ҳафталик машқдан кейин у уйига сим қоқиб, бир челак зигир ёғи юборишларини сўради.

— Ёғни нима қиласан? — сўради ота. — Ош қиласанми ёки балиқ қовурасанми?

— Ка униси, на буниси! — жавоб қилди Коно. — Командиримиз автоматни тозалаб бўлгач, унга ёғ қуйиш керак, деди.

МЕН ЯККАЧИНОРГА БОРАМАН

Коно ароқ ичиб, маст бўлди. Улфатлари уни таксида уйига — Яккачинорга жўнатишди.

Йўлда таксига иттифоқо бир кекса киши чикди. У шими йиртилган, авзойи бузуқ Конони кўриб, бурнини жийирди ва насиҳатомуз деди:

— Ҳой-ҳой-ҳой! Тавба, де, ўғлим! Иккинчи асло бу сабил қолгурни лабингга теккизма! Чунки ароқхўр одам бу дунёда куяди-ю, у дунёда тўппа-тўғри дўзахга кетади-я!

— Ҳой, ҳайдовчи, таксини бур! — қичқирди Коно. — Мен дўзахга эмас, Яккачинорга бораман.

ЯНГИ КИТОБ

— Нашриёт Умар Хайёмнинг янги китобини чоп этди, — деди мудир, — Нега бу ҳақда хабар ёзмайсан?

— Озроқ туриб туринг! — хитоб қилди Коно. — Аввал муаллиф ўз қўли билан менга китобини тухфа қилсин, кейин ёзаман!

«ТУҲМАТ»

— Ҳар куни бу ошхонада мазали шавла пиширадилар. Биз бобойлар ҳай-ҳай, байбай деб еймиз...

— Туҳмат қилманг, бобой, — газабга келди Коно. — Биз ақалли бирор марта ҳам шавла пиширмадик. Ҳар куни палов қиламиз.

ОДАТ

— Ҳой, Коно! Қара, «Помир» хужум қилаяпти. Нега бақирмайсан?

— Мен фақат хотиннинг олдида бакираман.

ЯНГИ СИГАРЕТ

— Менга «ВТ» сигарети маъқул. Воҳид «ТУ»ни яхши кўради, сен-чи?

— Менга ҚТ сигарети маъқул, — жавоб берди Коно.

— Буниси яна қанақа сигарет бўлди?

— Қайсиниси-чи Топса...

АЪЛО БАҲО

— Бу шогирдимизнинг иншосига «уч» баҳо қўямиз, — деди профессор. — Ҳусниҳати ёмон экан!

— «Аъло» баҳо қўяверинг, устоз, — билирлади Коно-ассистент. — Ўзининг ҳусни таърифсиз.

МЕЪЁР

— Менинг жияним келажакда жа-а зўр санъаткор бўлади, — лоф урди Коно. — У ҳатто энг зўр ҳофизлардан ҳам ўтиб кетади.

— Пўф-е... Буни қандай исботлайсан?

— Хизмат кўрсатган ҳофиз бир ашула айтгунича у тўрттасини айтди.

Тожикчадан Ю. АСАДУЛЛАЕВ таржимаси.

УЗБЕКИСТОН ВА ЖАҲОН

ТУРИЗМ ШАҲРИГА АЙЛАНАДИ

Қадимий «Буюк ипак йўли»да жойлашган Самарқанд — азалдан дунёнинг турли бурчакларидан ташриф буюрадиган сайёҳларни ўзига жалб этиб келган марказий шаҳарлардандир. «Ўзбектуризм» ташкилотининг Самарқанддаги минтақавий бўлинмаси, халқаро сайёҳлик ташкилоти, ҳамда ЮНЕСКО «Буюк ипак йўли»ни халқаро сайёҳлик йўлига айлантириш таклифи билан чиққан эди. Таклиф қабул қилиниб, сентябрда шу масалага бағишлаб Самарқандда улкан тадбир ўтказиш мўлжалланмоқда.

Анжуманда бутун дунёдаги туристик фирмаларни қадим Турон заминига жалб этиш, «Буюк ипак йўли»да жойлашган шаҳарлар бўйлаб саёҳатлар ташкил қилиш ва сайёҳлар учун замонавий шарт-шароитлар яратиш масалаларини ҳал этиш режалаштирилган.

(ЎзА).

САИД АҲМАД ХАНДОН ПИСТА

ҲАЖВЛАР

(Давоми. Боши газетанинг ўтган сонларида).

ЛУЧЧАК ШАФТОЛИ

Хоразмлик шоир Раҳим Бекниёз умрида луччак шафтолини кўрмаган экан. Абдулла Қаҳҳорни кўргани боғига кирганда домла дастурхонга ялтираб турган бир сават луччак шафтоли қўйди.

— Ия, — деди Раҳим Бекниёз, — домла, бу шафтолиларнинг жуни қани?

Абдулла Қаҳҳор жавоб қилди:

— Раҳимжон укам, сиз келасиз, деб шафтолиларни Қибрайлаги сартарошхонага опчиқиб жунини қирдириб келдим.

— Раҳмат, раҳмат домла, бекорга овора бўпсиз-да, — деб миннатдорчилик билдирди Раҳим Бекниёз.

«КАЗБЕК» ТЕКИНГА ТУШДИ

Бир шоир (ҳозир Халқ шоири унвонини олган) Шайхзода домладан 200 сўм пул қарз олиб, бермай кочиб юрганди.

Домла пулдан қўнгил узолмай юрарди. Бир куни у Туроб Тўла билан учрашиб қолди.

— Бир иш бор, шоир афандим. Агар эпласангиз осонгина 150 сўм ишлаб оласиз. Бир шогирдимиз мендан 200 сўм пул қарз олган. Шу қарзни сизга 50 сўмга сотаман, оласизми?

— Инсоф, қилинг Шайх ака, — деди Туроб Тўла. — Миртемир домла ўша шоирга қарз берган 500 сўм пулни менга уч сўмга сотдилар. Агар хўп десангиз, ўша иккі юз сўмингизга икки сўм берай. Ундиролмасам нақд икки сўмга қуйиб қолишим мумкин.

Шайхзода ўйланиб туриб қўлини силтади.

— Бўпти. Унмайдиган 198 сўмдан нақд икки сўм яхши. Бугун ўнг ёнбошим билан турган эканман, икки қадам босмасимдан икки сўм ишладим. Қани, чиқазинг шоир. Бир пачка «Казбек» текинга тушди!

ҚОВУН ТУШИРАЙ ДЕБМАН-ҚУ!

Миртемир домла кейинги пайтларда яхши эшитмайдиган бўлиб қолгандилар. Туйғун деган шоир вафот қилган куни жанозага машинасиз борақолай, деб кўчадан такси тўхтатдим. Қарасам таксида домла Миртемир ўтиріптилар. Аввалига, китобхонлар билан учрашувдан келяптилар, деб ўйладим. Аммо ёнларидаги ўриндиқда бир коробка «Торт» билан тўрхалтада иккита коньякни кўриб хайрон бўлдим.

— Пўл бўлсин, домла? — дедим.

— Туйғунникига. Союздан телефон қилиб соат иккида Туйғунникига келинг, дейишди. Тўйга қуруқ бормай, деб магазиндан у-бу олдим.

— Домла, — дедим — Туйғунникида тўй бўлаётгани йўқ. Бечора бандаликни бажо келтирипти. Пешин намозида жанозаси ўқилади.

— Ия, ия, оз бўлмаса қовун туширай депман-ку.

У шундай, деб шофёрнинг елкасига қўлини қўйди.

— Бўтам, орқага қайт. Манавуларни уйга ташлаб, кейин борамиз. Домла менга ўгирилиб:

— Жанозадан кейин бизшкига келамиз. Икковимиз манавуларни ичиб Туйғуннинг «поминка»сини ўтказамиз, — деди.

ҚАЙТИБ БЕРМАСАНГ ҲАМ МАЙЛИ

Туйғун Ёзувчилар уюшмасида партком секретари эди. Ўша кезлари ёзувчилар пайдар-пай қамалиб турган пайт. Собир Абдуллани «Алпомиш» пьесаси учун пари оборib, бери опкелиб турган эдилар. Собир ака ана олиб кетади, мана олиб кетади, деб кечаси кийимини ечмай, тайёр бўлиб, тиқ этса эшикка қулоқ солиб ётарди.

Союздан секретарь ўрис хотин телефон қилиб эрталаб соат ўнга эрдлик билан ўртоқ Туйғун Шукуржоновга учрашинг, деб хабар қилди.

Собир ака Саодат опа билан, бола-чақалари билан, кўришолмай қолсак хайр энди, деб халлослаганча уюшмага стиб келди. Қабулхонада бир соат ўтирди, иккі соат ўтирди, уч соат ўтирди. Туйғун у ёққа ўтади, индамайди, бу ёққа ўтади, индамайди. Охири, тоқати тоқ бўлган Собир Абдулла эшикни очиб қўрқа-писа ичкарига мўралади. Туйғун:

— Киравер. Собир. Бу ерда нима қилиб юрибсан? — деб сўради ундан.

— Соат ўнга чақирган экансан. Нима гап, тинчликми? Очигини айтавер, ҳаммасига тайёрман.

Туйғун унинг гапларига тушунмай ҳайрон эди.

— Айтавер, айтавер, нима гап?

Туйғун узоқ ўйлагандан кейин гапи ёдига тушди:

— Ҳа энди эсимга тушди. Рўзгорга пул қолмаяпти. 50 сўм қарз сўрамоқчи эдим. Шунга чақирдим. Ойлик чиққанда қайтариб бераман.

Собир ака севиниб кетди. Ёнидан бир даста пул олиб столга ташлади.

— Шу икки юз сўмнинг ҳаммаси сенга. Қайтиб бермасанг ҳам майли.

У шундай деди-ю, те уйга бориб, бола-чақаларини тинчитиш учун хонадан ўқдек отилиб чиқиб кетди.

ЮР, ЮВАМИЗ!

Урушнинг охирларида «Бадавлат келин» деган бир ҳикоям «Ёш Ленинчи» газетасида босилган эди. Ҳикояда урушдан қайтиб келиб уйланолмай юрган бир йигитнинг заёмдан 25 минг сўм ютгани ва шу пулга уйланиб олгани тасвирланган эди.

Ҳақиқатан ҳам ўша йилларда тирикчилик оғир, қимматчилик эди. Йигитлар тўйга пул тополмай осонгинаси шу деб фронтдан уйланиб қайтишаётган эди.

Ўша ҳикоямни «Қизил Ўзбекистон» газетасида «Совет воқеалигимизга туҳмат, фаровон ҳаётимизни қоралаб кўрсатган» деб ёзишди.

Ўша куни редакция олдида, хафа бўлиб турган эдим Ғафур ака келиб қолдилар. Аҳволимни кўриб, сенга нима бўлди, деб сўрадилар. Мен газетада уриб чиққанларини айтдим. Домла кулдилар.

— Вой тентак-е. Шунга хафа бўлиб ўтирипсанми? Биласанми, ўша вақтда мени уриб чиқмаган газета қолмаган. Ҳатто Қўйлиқдаги корейслар газетасида ҳам дўппослашган. Бу ҳам майли-я... Ачаватдаги лўлилар маҳалласида чиқалиган «Қизил лўли» деворий газетасида ҳам «Ғафир Ғулом вараг народ» деб ёзган. Фельетон бўлмаган ҳофиз ҳофизми, газетда урилмаган ёзувчи ёзувчими. Айда, кетдик. Газетада урилганингни ювамиз.

Кечгача Ғафур ака билан юриб хафачилигим ёзилиб кетганини билмай қолибман.

(Давоми бор).

БИР СЎЗ

ҲИКОЯ

Камолнинг юрагини тимдалаб кунлар, ойлар ўтди. Дилини ишқ насими силаб ўтадиган, ботинан муруввat кўрадиган кунлари келганини ҳали у билмасди. «Табриклайман газетада ҳикоянгиз чиқибди», «шеър муборак бўлсин». Камол бу сўзларни Гулрў сидқидилдан айтаётганини юракдан ҳис қиларди.

Лекин... Лекин бунақа бўлиб чиқишини хаёлига ҳам келтирмаганди.

«Ҳаёт — боқий, умр — ўткинчи». Қиз шундай деб номланган машқини кўриб беришини сўраганди.

Қоралама жуда қисқа, ихчам тузилганди. Гулрў курсдошлари дозарб деб биладиган мавзуга яна мурожаат қилибди, лекин сарлавҳа негадир мавзуга мос тушмаган: **Мижгонларим шабнамларни ютаб қолдилар. Кемтик қалбда алам билан фарёд музлади. Бахтли йигит, дил дардимни афсус, билмадинг. Сени кутиб дийдаларим ночор толдилар. Энди эса зор-зор йиглаб дилим тўкаман. Ғам-аламнинг дарёсига мажбур чўкаман.**

Шундагина Камол қизнинг пинҳона нигоҳ ташлашини, доим ўзига қараб хаёл суриб ўтириши боисини пайқади.

«Бечора қиз севиб қолибди, — деб ўйлади у. — Севиб қолибди...».

«Билгин гўзал бир сирни —
Севгум куйга асирни.
Қарғаб ўттум дут-ўдан
Севги билмас басирни».

«Мен бахтимни тилаб оламан,
Оллоҳимдан, бир бандасидай.
Сўнг ортингдан бўзлаб бораман,
Ишқнинг осий бир гадосидай».

— деб ёзилганди қоғоз парчасига.

«Бу қанақаси бўлди, — ҳайрат билан тикиларди у қизга. — Синамоқчимикин?».

Камол миясига келган фикрни қоғозга туширдида, Гулрўга тутқазди. Лекин бир сўзни айтиш нақадар душворлиги, бу сўз умр савдосини ҳал қилишини узоқ ўйлади. Шунинг учун «Севаман» деб айтолмади.

Гулрў қоғозга бир қараб олдида. Камолга ялкис нигоҳ ташлади. Унинг юрагидаги дард-аламлар кўзларига кўчгандай эди. Камол бу қарашларга дош беролмади.

Зум ўтмай қизнинг кўзларидаги маъюслик севинчга дўнди. Йигит унинг нигоҳидан нимадандир мамнунлик туйғусини яхшигина англаб олганди.

Бир куни ижодий машғулот бўлди-ю, Камолнинг ўйхаёллари алгов-далгов бўлиб кетди. Ўшанда Камол ва унинг уч-тўртта курсдошларининг эрта-индин ҳарбий хизматга жўнаймиз, деб турган онлари эди.

Мен инсонинг гўзал онгига
Муҳандисман. Сенчи мусаввир?
Қўшиқ билан куйни чизавер
Кулоқ солмай юрак бонгига
Оро бериб ҳаёт тонгига
Муҳаббатни чизавер толмай.
Юрагингга сен кулоқ солмай.

Гулрў шеърини қалб майли, ботинан фарёд билан ўқидики, Камол ичидан зил кетди.

...Камол ҳозиргина қиздан олган атиги тўрт қатор шеърни ўқиб бехосдан титраб кетди, юрагига оғриқ турди. «Нега ўша пайтда лоақал «севаман» деб айтолмадим! Нима учун?! Журъатми, саботми, нима йўқ эди менда?! Наҳотки у ҳамон мени йўлимга нигорон?

У ўйлай-ўйлай охири бир қарорга келди. Нима бўлса ҳам Гулрўга хат ёзмоқчи, хизматдан сўнг доимо бирга бўлишга ваъда бермоқчи, юрагидаги дарду армонларини тўкиб-солмоқчи бўлди.

«Ҳозироқ хат ёзаман, ҳозироқ». У қўлига қоғоз-қалам олди. Юрагини кемираётган «севаман» деган сўзни ёзмоқчи, дилини бўшатмоқчи эди.

Лекин... Лекин у ўйланиб қолди. «Хатни нима деб бошлай?.. Шу биргина сўзни айтиш наҳот шунчалик қийин бўлса».

Оддий аскар Юсуф РАСУЛОВ.

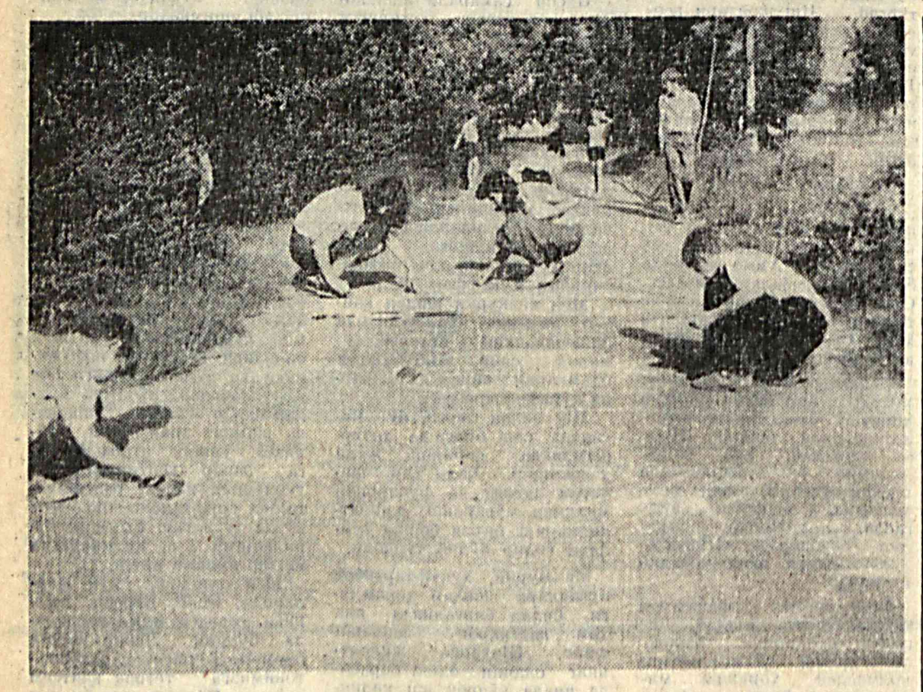

Турфа фасллар каби инсон умрини ҳам тўртга бўлишади. Болалик — баҳорга, ўспиринлик ва ёшлик — ёзга, ўрта яшарлик — кузга, кексалик эса — қишга ўхшайди.

Бу тўрт фаслга қараб, ўтаётган умримизга назар ташлаймиз. Баҳорлар қайтиб келади. Бегубор болалик онлари-чи? Улар яна қайтармикан?

Кўзларда ичикиш, согинч алангаси... Кувноқ ёз ўспирин ва ёшлар хаёлини ўз кўрки, латофати билан буткул банд этган...

А. МАНТРОВ сурат-лавҳаси.

Николай КРАСИЛЬНИКОВ

СКАЗКИ ТОПОЛИНОЙ РОЩИЦЫ

СТАРОЖИЛЫ

В Ургуте очень много чинар — высоких, кряжистых, сильных. Они макушками подпирают небо. Днем купаются в лучах солнца, а с наступлением сумерек — колеблют яркие звезды.

Самому старшему дереву-«аксакалу» более полутораста тысяч лет. (Нет-нет, я не оговорился — более 1500 лет!). А самому юному его «внучонку» — около трехсот. Возраст деревьев установили ученые-ботаники. И возле каждого поставили табличку с датой, вроде паспорта.

Чинары занесены в Красную книгу республики и охраняются законом.

Таких старых и могучих деревьев — сколько бы ни колесил по стране — я нигде еще не встречал. Много они всего перевидели за свою долгую жизнь! Вот бы узнать, о чем шуршат-переговариваются крупные листья чинар на рассвете и на закате... И тогда бы мы прочли самую мудрую книгу жизни. А впрочем, давайте заглянем-зайдем в дупло одного такого дерева! Хотя бы этого, неподалеку от родника... Здесь поместился небольшой столик для гостей, а вокруг — полумесяцем — деревянная скамейка. Чем не маленькая чайхана?!

В дупле-чайхане даже в самую жару прохладно, сумеречно. Сторож парка — смуглый Мирзо — принес нам чайник чая и несколько пиалушек. А затем зажег на столе старинный чираг, по нашему — свечу.

При таком свете очень хорошо читаются стихи. Особенно древних восточных поэтов. И тогда я по памяти прочел знаменитое четверостишие Рудаки, который, кстати, родился неподалеку от этих чинар, около 860 года, в горном кишлаке Панджруд.

На мир взгляни разумным оком,
Не так, как прежде ты глядел.
Мир — это море. Плыть желаешь?
Построй корабль из добрых дел.

Конечно, стихи Рудаки — о долге человека. О его предназначении на земле.

И, может быть, об одном из тех, кто первым посадил в Ургуте эти чинары...

ОРЕШИНА

Орешина в наших краях растет в садах, в рощах и в горах. Листья у нее крупные, с великанскую ладонь. А ствол у взрослого дерева иной раз не обхватить и трем мальчишкам, даже если взяться за руки. Кора бугристая — белая с черным — и напоминает крокодилью кожу. И спелые плоды-орехи, конечно же, тоже крупные, звонкие. И удивительно вкусные!

Поэтому, когда поспевают плоды, сельские ребятишки любят играть в орехи. Рассыплют на земле несколько штук и целятся. Кто первым попадет в орех, тому он и достается!

Дерево-великан, как и подобает любому великану, любит простор, солнце. А еще старики-аксакалы говорят, что орешина очень целебная. Растущие рядом с ней другие деревья не болеют. К ним меньше пристают разные жуки-короеды.

Однако орехи любят не только люди, но и птицы: сойки, сороки, вороны... Сорвут плод, поднимут его высоко в небо и выпустят из клюва. Так пернатые раскалывают орехи. А иной раз плод закатится под камень или в расщелину — не достать... Тогда-то спустя время вырастает на этом месте хрупкое деревце.

Бывает, идешь по горам, на совсем недоступной для человека вершине увидишь орешину и невольно ахнешь: кто ее посадил так высоко?..

Но мне-то уже известно — кто...

ВЕТЛА

Слякотной осенью и студеной зимой, проходя через овраг к гаражу, я каждое утро «здоровался» с невзрачной низкорослой ветлой: хватался за упругую ветвь и выкарабкивался, держась за нее, к основной тропе.

Я так привык к дереву как к помощнику, что даже не обращал внимания на его достоинства. Да и какие могут быть достоинства у кривых безлистых веток-прутьев, которые, сшибаясь на ветру, металлически звенели?.. На них даже щеглы боялись садиться — предпочитали заросли репьев. Там уютно, тише, и всегда найдутся семена.

А тут прилетела из-за гор весна. Растопила снега, забурлила в оврагах, нагрела проплешины. Полезли на свет травинки, цветы. Стали манить к себе первых лимонниц, жуков.

И однажды на рассвете я не узнал свою ветлу. Еще издалека увидел статное деревце — с гибким станом, с волнистыми зелеными косами. И весенний ветер нежно перебирал их. Так, как это делают влюбленные. И какая-то птица булькала-пюрлюкала в ее листве.

«Неужели это моя ветла?» — подивился я. Конечно, она, она! Надо же за одну ночку так преобразиться, похорошеть... Вот что значит весна...

Я посмотрел на свои грубые, темные от тавота ладони. Не хватать же ими зазеленевшую ветвь. Неудобно стало. Я вздохнул и зашагал стороной: искать новый выход к основной тропе. Иду, а сам нет-нет да оглянусь назад. Ревниво так... Как же я раньше не разглядел такую красоту?

(Продолжение следует).

РЕДАКТОР И. К. АБДУКАРИМОВ.

АДРЕС РЕДАКЦИИ: 700031 ТАШКЕНТ, ул. САПЁРНАЯ, 21 ТЕЛЕФОНЫ

Зам. редактора — 56-17-96; отв. секретарь — 56-04-60. Отделы: воинской службы и воспитательной работы — 69-35-55; по связям с государственными и общественными организациями — 56-02-49; массовой работы и спорта — 56-03-72; культуры и организации досуга — 56-03-48; социологии и рекламы — 56-54-76; подписки — 56-03-40; заказов — 56-18-44. Начальник издательства — 56-04-90; дежурный — 56-09-81; бухгалтерия — 56-03-82.

Письма, рукописи, фотографии и рисунки не рецензируются и не возвращаются. За достоверность фактов ответственность несет автор. Позиция редакции может не совпадать с точкой зрения авторов публикуемых материалов.

Газета зарегистрирована в Государственном комитете Республики Узбекистан по печати. Рег. № 50.

Типография газеты «Ватанпарвар».

Заказ № 0301.