СОЦИАЛЬНО-ЭКОНОМИЧЕСКАЯ И ОБЩЕСТВЕННО-ПОЛИТИЧЕСКАЯ ГАЗЕТА РЕСПУБЛИКИ УЗБЕКИСТАН

ПРАВДА ВОСТОКА

24 января 1996 года среда

№17 (23199)

Цена свободная

ОСНОВАНА 2 АПРЕЛЯ 1917 ГОДА

УЧРЕДИТЕЛЬ – КАБИНЕТ МИНИСТРОВ РЕСПУБЛИКИ УЗБЕКИСТАН

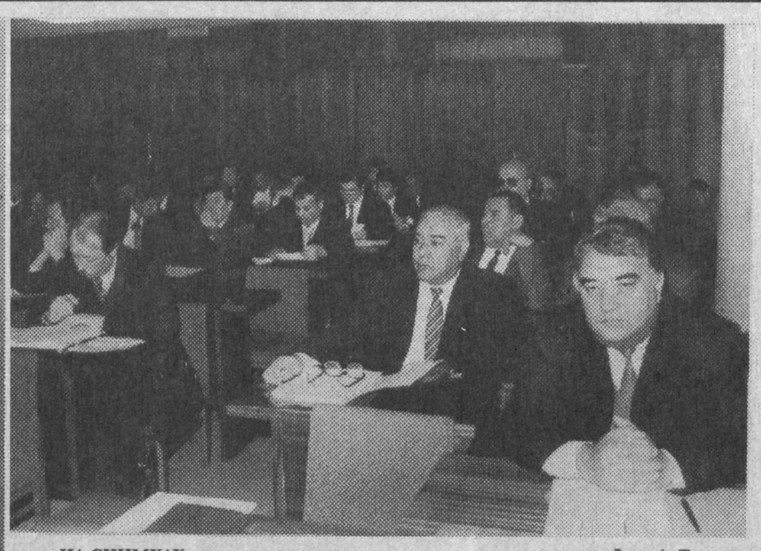

НА СНИМКАХ: во время совещания. Фото А. Тураева.

ЗЕРНО И ХЛОПОК - ИСТОЧНИК НАШЕГО БЛАГОСОСТОЯНИЯ

В Кабинете Министров 23 января состоялось заседание, посвященное итогам производства зерна, хлопка в минувшем году и задачам развития этих отраслей на 1996 год. Рассматривались также вопросы контрактации, заключения договоров между хозяйствами и предприятиями, производителями и потребителями. В нем приняли участие председатель Жокорги Кенгеса Республики Каракалпакстан, хокимы областей, руководители министерств и ведомств, комитетов, концернов, корпораций и ассоциаций.

Заседание вел Президент Ислам Каримов.

Всем известно, что сельское хозяйство для нашей республики является приоритетной областью экономики, основной, решающей отраслью, сказал руководитель страны. Именно в этом плане на сегодняшнем заседании нам нужно рассмотреть итоги минувшего года в производстве хлопка и зерна, сделать необходимые выводы из допущенных в этом отношении ошибок, недостатков и наметить задачи на нынешний год. В частности, следует точно определить, сколько предстоит заготовить в стране хлопка и зерна, кому и по каким ценам продать их и с этим ясным видением рубежей взяться затем за работу. Отсюда же вытекает вопрос о контрактации. Ибо зафиксированные выше показатели найдут свое отражение в конкретных договорах между производителями и потребителями.

Необходимо отметить, что руководители многих хокимиятов и министерств, крупных объединений и концернов в ожидании указаний сверху до сих пор еще не начали работу по составлению договоров. Почему же каждый не делает свое дело, не решает касающиеся его вопросы? Столь благодушное настроение чревато тем, что от руководителей такое состояние передается и подчиненным. Отсюда возникает цепная реакция безответственности, способная погубить любое дело. Мы будем поощрять тех, кто работает добросовестно, но не можем мириться с теми, кто своей безответственностью и благодушием мешает развитию нашей страны. Каждый руководитель пусть сделает из этого для себя выводы, подчеркнул Президент.

Что касается зерноводства, то здесь следует особо обратить внимание на следующие цифры. В 1993 году в Узбекистане зерновыми было засеяно 942 тысячи гектаров, из них 312 тысяч гектаров орошаемой пашни, что составляло 33 процента общего зернового клина. А в 1995 году посевы зерновых на орошаемых землях составили 62 процента, то есть 828 тысяч гектаров из 1 миллиона 330 тысяч гектаров всего зернового поля.

На поливной пашне можно и нужно получать гарантированный урожай. Почему же, несмотря на то, что в республике площадь орошаемой пашни под зерновыми расширилась почти вдвое, урожайность зерна при этом не увеличилась? А причина в том, что кое-где в в областях под зерно выделялись малопродуктивные земли, не соблюдались требования агротехники, вообще отнеслись к этому делу не очень серьезно.

В нынешнем году зерновыми предстоит засеять 1 миллион 700 тысяч гектаров, в том числе 1 миллион 200 тысяч гектаров орошаемых площадей. Государственный заказ на зерно составит 50 процентов, на хлопок - 60 процентов от произведенного объема. Оставшийся урожай предоставляется в распоряжение хозяйств. Никто не имеет права увеличить объем госзаказа, давать какие-либо другие заказы. Закупочные цены на зерно по госзаказу определяются в размере 60 - 65 процентов от средней цены на мировом рынке, а по хлопку - в размере 70 - 75 процентов. Остальную же часть урожая хозяйства могут продавать потребителям по свободным ценам, отметил Президент.

Это, в свою очередь, требует ускорить работу по контрактации, составлению договоров. Опыт показывает, что руководители многих хозяйств из-за плохого знания законов рынка допускают ошибки при составлении договоров. Думаю, что было бы целесообразно создать постоянную комиссию по вопросам контрактации. Эта комиссия должна рассматривать договоры по поставкам зерна, хлопка, овощей и другой сельхозпродукции, контролировать их соответствие действующим законам, и прежде всего не допускать, чтобы отдельные ведомства и организации-монополисты диктовали свои условия производителям, ущемляли их права. Ибо прошло время диктата, когда на сельское хозяйство оказывали давление. Наша цель состоит в том, чтобы хозяйства ни от одного договора не терпели убытков, а имели доходы. Впредь мы намерены свои отношения с производителями продукции строить на основе заинтересованности, материального стимулирования, полного предоставления хозяйственной самостоятельности.

Для того чтобы осуществить все это, хокимияты и министерства, ведомства должны увязывать всю свою деятельность с проблемами, которые волнуют дехкан. В частности, торговые и заготовительные организации, "Пахтабанк" и "Галлабанк" должны обеспечить своевременное выделение авансов под будущий урожай. Этот аванс, как правило, составляет 40 процентов стоимости урожая, зафиксированного в договоре. Эти средства нужны хозяйствам для закупки техники, горючего, удобрений, семян, проведения необходимых агромероприятий. Если деньги не будут вовремя выделяться, если не будут своевременно решаться вопросы платежей, то пострадает дело.

Здесь нужно сказать и о том, что у нас еще не создан эффективный механизм по определению фактической себестоимости продукции. Себестоимость многих видов производимой у нас продукции необоснованно завышается. Некоторые "мудрецы" додумались определять себестоимость продукции не на основе реальной калькуляции затрат на ее производство, а исходя из мировых цен. Кроме того, и наличие излишней рабочей силы в сельском хозяйстве сказывается на фактической себестоимости сельхозпродукции. Следует уяснить, что пока мы не разработаем четкий и надежный механизм определения себестоимости, трудно будет решить и проблему, связанную с трудовой переориентацией людей из сферы сельского хозяйства в другие отрасли. Кто может поручиться, что у бригадира или руководителя хозяйства, который держит на производстве десяток "лишних" людей, включая их зарплату и другие расходы в себестоимость продукции, завтра число таких лишних работников не возрастет до ста человек?! Наконец, если себестоимость чрезвычайно возрастет, то кто станет покупать эту дорогостоящую продукцию на мировом рынке? Настала пора всерьез подумать об этом, строго следовать законам рыночной экономики.

Давайте еще раз твердо уясним себе, что развитие сельского хозяйства, прежде всего наращивание производства зерна и хлопка, является для нас вопросом жизни, подчеркнул в заключение Ислам Каримов. Народная мудрость гласит: если ты не будешь кормить землю, то и она тебя не станет кормить. И поскольку обеспечение, благосостояние нашего народа во многом связано с производством хлопка и зерна, то давайте окажем практическую помощь создателям этого бесценного богатства, будем их всемерно поддерживать!

С информацией по обсуждаемым вопросам на заседании выступили первый заместитель премьер-министра республики И.Джурабеков, заместители премьер-министра - председатель государственно-акционерной корпорации "Уздонмахсулот" А.Муталов, министр финансов Б.Хамидов, а также руководители ряда хокимиятов, министерств и ведомств, ассоциаций и организаций. Были даны поручения по быстрейшему устранению недостатков в производстве, закупках и хранении сельхозпродукции, особенно зерна, четкому определению рубежей наступившего хозяйственного года и составлению на их основе договоров.

В заседании приняли участие премьер-министр республики У.Султанов, государственные советники Президента, заместители премьер-министра.

(УзА).

ДОСТОЙНО ВСТРЕТИТЬ ЮБИЛЕЙ СТРАНЫ

Выступление газеты поддержано и одобрено в ассоциации "Узбеклегпром"

10 января "Правда Востока" опубликовала материал под рубрикой "Слово с первой полосы" "Юбилейному году - наш труд, наши помыслы". Хайрулла Ахбаров, председатель акционерного общества "Кизил тонг", от имени старейшего в Узбекистане коллектива швейников рассказал об инициативе работников предприятия посвятить ударный труд юбилею республики. Здесь объявили 1996 год - годом высочайшей дисциплины и производительности труда. Акционеры-производственники приглашают производителей товаров народного потребления, и прежде всего из родной отрасли легкой промышленности, работать под девизом "Каждое изделие - по мировым стандартам". Скажете, далеко замахнулись. Но девиз - это ориентир, такова цель, хоть она и не совсем по силам. Более реальна другая задача, поставленная швейниками, "Каждому изделию - своего покупателя".

С пониманием отнеслись к призыву коллег и доброму намерению в ассоциации "Узбеклегпром". Правление приняло специальное постановление, которое так и называется: "Об инициативе швейников", в котором одобрило призыв тружеников "Красной зари" и предложило председателям акционерных обществ, руководителям предприятий обсудить у себя обращение и поддержать начинание. Словом, обеспечить достойную встречу пятилетия нашей независимости и государства. Главное - обеспечить стабильную, ритмичную работу по выпуску конкурентоспособной продукции, поднять благосостояние работников отрасли.

Марат Садвакасов.
Общ. корр. "Правды Востока".

С сертификатом качества

Пятый месяц успешно работает коллектив производственного объединения "Коканд". Здесь началось строительство второй очереди завода по производству пищевого спирта, которое закончится в декабре. Но борьба здесь ведется не только за увеличение количества продукции, но и за ее высокое качество, которое сегодня соответствует всем необходимым стандартам и требованиям. Более того, как сообщила ведущий инженер отдела госнадзора В. Саларева, изделие спиртзавода вошло в перечень обязательной сертификации, и в самое ближайшее время продажа его будет проводиться с сертификатом соответствия. Для этого на ПО "Коканд" есть все условия: современные лаборатории, новейшее оборудование, приборы и средства измерения, изготовленные в России и Польше.

Квалифицированные специалисты строго контролируют не только качество сырья и готовой продукции, но и промышленные и сточные воды, паро-газовое хозяйство производства. Свой вклад в дело контроля и улучшения качества спирта вносят и работники микробиологического отдела, цеховой эспресс-лаборатории, а также лаборатории по входному контролю зерна, микробиологической лаборатории ферментного цеха и других участков.

Юрий Гентшке.
Соб. корр. "Правды Востока".

Курсом рыночных реформ

ДЕНЬГИ СЧЕТ ЛЮБЯТ

С просьбой выплатить причитающиеся по итогам прошлого года дивиденды не наличностью, как это предполагалось, а дополнительными акциями, обратилось к администрации наманганского акционерного объединения "Нотукимачи" подавляющее большинство членов трудового коллектива. Настолько велико здесь доверие к ценным бумагам предприятия.

Стабильно высокие дивиденды получают и обладатели акций ряда других предприятий области. Среди них - акционерные объединения "Садокат" и "Нафосат", занимающиеся переработкой мясо-молочной продукции, акционерные общества системы областного промышленно-торгового объединения.

Рынок ценных бумаг области пополняется день ото дня. Из 294 акционерных объединений, обществ, зарегистрированных в области, 250 уже выпустили свои акции в свободное обращение. В прошлом году ими реализовано акций на 50 миллионов сумов, что превышает показатель, которого рассчитывали достичь в областном управлении Госкомимущества.

Впрочем, считают здесь, и это далеко не предел. Важно, чтобы распространением акций занялись, как это положено, и в других акционерных объединениях, обществах области. К примеру, из рук вон плохо идет реализация ценных бумаг, выпущенных в свободную продажу, в системе потребительской кооперации, хлопкоочистительной промышленности, в подразделениях акционерного объединения "Намангандон".

- Акции мало продать, - говорит первый заместитель начальника областного управления Госкомимущества Бахриддин Инамов. - Главное - получить вовремя причитающиеся от их реализации деньги. Но вот это удается далеко не всегда. Так, по Касансайскому району поступившие от общего объема продажи акций средства составляют только 27,5 процента, по Уйчинскому району - 31,1 процента, по городу Намангану - всего 17 процентов.

Как сообщили в областном управлении Госкомимущества, не поступают в сроки и средства, вырученные от продажи объектов на аукционах и конкурсах. Общая сумма стоимости реализованных в прошлом году объектов недвижимости составляет 36 миллионов сумов, но на сегодняшний день из них поступило только 20,5 миллиона сумов. Земельных участков было продано на 14 миллионов сумов, но и из них получена только треть. Между тем основная доля этих средств предназначалась для пополнения местного бюджета.

По мнению Б.Инамова, недостаточно эффективно используется еще один источник пополнения местного бюджета. В настоящее время идет продажа земельных участков, принадлежащих объектам, разгосударствление которых было осуществлено еще на самом первом этапе приватизации. Из 5,5 миллиона сумов, которые должны были поступить за счет продажи этих участков, получено лишь около полумиллиона. Причем ряд районов и городов области отличились тем, что до сих пор не выплатили ни тийина. Среди них - Чартакский район, где сумма задолженности за земельные участки составляет 150 тысяч, город Учкурган - 280 тысяч, город Чуст - 640 тысяч сумов.

Между тем приватизация в области набирает темпы. В этом году она охватит систему агропромышленного комплекса, частично объекты коммунального хозяйства, связи, здравоохранения. Хорошо бы, используя уже накопленный опыт, не допустить при этом прежних ошибок.

Н.Ходжаева.
Корр. УзА.

ВРУЧЕНЫ ВЕРИТЕЛЬНЫЕ ГРАМОТЫ

Назначенный Чрезвычайным и Полномочным Послом Федеративной Республики Германия в нашей стране Райнхарт Биндзайль вручил 23 января верительные грамоты Президенту Республики Узбекистан Исламу Каримову.

- Стабильная обстановка в Узбекистане, занимающем важное геополитическое место в Центральноазиатском регионе, последовательное осуществление экономических реформ открывает широкие перспективы для дальнейшего развития сотрудничества между двумя государствами, - сказал посол, вручая верительные грамоты.

Райнхарт Биндзайль отметил, что Узбекистан как активный член мирового сообщества вносит большой вклад в дело мира и безопасности в регионе и что правительство Германии одобряет и поддерживает политику нашей страны в этом направлении.

- Узбекистан считает Германию одним из самых надежных партнеров, - сказал Президент Ислам Каримов, поздравив германского посла с началом его ответственной миссии в стране. - В этом отношении сотрудничество наших государств в сфере экономики, политики и культуры имеет стратегический характер. Известные германские фирмы и компании, которые функционируют сегодня на рынке Узбекистана, активно способствуют дальнейшему укреплению экономического сотрудничества между обеими странами.

Подчеркнув, что связи между двумя государствами поднимаются на новую ступень не только в области экономики, но и в области культуры, руководитель нашей страны пожелал успехов послу в предстоящей работе в этом направлении.

В церемонии вручения верительных грамот принял участие министр иностранных дел Республики Узбекистан А.Комилов.

(УзА).

ПРИЕМ У ПРЕЗИДЕНТА

Президент Республики Узбекистан Ислам Каримов 23 января принял Чрезвычайного и Полномочного Посла государства Израиль в нашей стране Моше Геца в связи с окончанием срока его полномочий в стране.

В ходе беседы руководитель нашей страны отметил, что отношения между Узбекистаном и Израилем построены на основе взаимного доверия, наше экономическое сотрудничество плодотворно развивается. Он высоко оценил вклад посла Моше Геца в этот процесс.

Уведомив Президента о завершении своих посольских полномочий в Узбекистане, Моше Гец отметил, что за этот короткий срок он стал свидетелем больших позитивных изменений в нашей стране. Дипломат выразил надежду на то, что связи между нашими государствами получат дальнейшее развитие.

В приеме принял участие министр иностранных дел Республики Узбекистан А.Комилов.

(УзА).

И СЕБЕ, И ЛЮДЯМ

На центральной усадьбе дехканского ширката "Шарк хакикати" силами местных бизнесменов приступили к ремонту Дворца культуры, бассейна и автостоянки. В ряде кишлаков Асакинского района Андижанской области в отремонтированных помещениях уже справили новоселье музеи, выставочные залы и библиотеки.

Всего на средства местных предпринимателей в районе восстановлено более двух десятков пришедших в негодность помещений, в которых, помимо предприятий соцкультбыта, они разместили новые мощности своих производств по выпуску товаров широкого потребления.

Нурмухаммад Ватанер.
Соб. корр. "Правды Востока".
Андижанская область.

РУКАМИ ВЕТЕРАНОВ

Президиум правления Республиканского объединения "Нураний" одобрил опыт работы своего самаркандского подразделения по созданию в области малых предприятий ветеранов войны и труда, районных (городских) объединений этих производств.

"Правда Востока" уже сообщала о деятельности ветеранов войны и труда в малых предприятиях, фермерских хозяйствах, строительно-ремонтных бригадах объединения "Нуроний".

Примером могут служить и предприятия самаркандского областного объединения "Нуроний", занимающиеся производством товаров народного потребления и строительных материалов, заготовкой и реализацией сельскохозяйственной продукции, строительно-ремонтными работами. Предприятия "Максад", "Устахона", "Омега", "ВЭМ", "Мархамат", "Геолог-ветеран" и другие в 1995 году выполнили объемы работ и услуг на сумму свыше двух миллионов сумов.

- Нами взят курс на дальнейшее развитие сети ветеранских предприятий в области и укрепление действующих, - говорит председатель правления областного объединения "Нуроний" А. Ибрагимов. - Мы стремимся повысить ответственность районных и городских советов Союза ветеранских организаций за работу малых предприятий. Создаем в каждом районе и ряде городов организационные комитеты, что занимаются малыми предприятиями, с последующей их реорганизацией в соответствующие объединения. Все это делается в тесном контакте с хокимиятами и советами ветеранов. Такие оргкомитеты созданы в восьми районах области. Благодаря этим новым структурам в области уже открылись 195 малых предприятий, из них около половины в сельской местности. По предварительным данным их количество в течение 1996 года будет доведено до 250-300. Оргкомитеты и объединения взяли под контроль производственно-финансовую деятельность МП. Повышается ответственность учредителей в лице районных советов ветеранов войны и труда, перестраивается ревизионная деятельность, особое внимание обращается на уставное требование в отношении удельного веса числа лиц пенсионного возраста к общему числу работающих на ветеранских предприятиях. Словом, объединение "Нуроний" набирает силу.

Акбар Алиев.
Заведующий информационным центром республиканского объединения "Нуроний".

НА ВАЛЮТНОЙ БИРЖЕ УЗБЕКИСТАНА

В торгах Узбекской республиканской валютной биржи, состоявщихся 23 января 1996 года, приняли участие банки Республики Узбекистан, имеющие право совершать операции в иностранной валюте.

Объем продажи составил 21,38 млн. долларов США. Курс зафиксирован на уровне: 1 доллар США - 36,30 сума.

Центральный банк Республики Узбекистан установил с 24 января 1996 г. следующие курсы иностранных валют к суму для учета и таможенных платежей x)

1 австралийский доллар	26,61	10 португальских эскудо	2,38
1 австрийский шиллинг	3,50	1 сингапурский доллар	25,55
1 английский фунт стерлингов	54,92	1000 турецких лир	0,59
10 бельгийских франков	11,96	1 финляндская марка	8,03
1 голландский гульден	21,95	1 французский франк	7,19
10 греческих драхм	1,49	1 шведская крона	5,29
1 датская крона	6,35	1 швейцарский франк	30,60
1 доллар США	36,30	1 ЭКЮ	45,28
1 египетский фунт	10,68	10 японских иен	3,43
1 ирландский фунт	56,97		
1 исландская крона	0,55	1000 российских рублей	7,75
10 испанских песет	2,92	1 эстонская крона	3,06
100 итальянских лир	2,28	1000 украинских карбованцев	0,20
1 канадский доллар	26,54	1 латвийский лат	66,48
1 кувейтский динар	121,08	1 литовский лит	9,08
100 ливанских фунтов	2,28	1 казахская тенге	0,56
1 немецкая марка	24,59	1 молдавский лей	8,01
1 норвежская крона	5,61	1000 беларусских рублей	3,16

x) - Курсы установлены без обязательств Центрального банка Республики Узбекистан покупать или продавать указанные валюты по данному курсу.

Уполномоченные банки самостоятельно устанавливают курсы продажи и покупки наличной свободно конвертируемой валюты через обменные пункты исходя из соотношения спроса и предложения. При покупке валюты у населения комиссионный сбор не взимается.

СНГ Панорама

КАНДИДАТ В ПРЕЗИДЕНТЫ ПОДОЗРЕВАЕТСЯ В УБИЙСТВЕ

Правоохранительным органам Республики Татарстан удалось задержать несколько человек, подозреваемых в причастности к убийству бывшего начальника уголовного розыска Казани, директора агрофирмы "Усадская" Владислава Баранова. Среди задержанных оказался кандидат в президенты Татарстана от коммунистической партии РТ, директор АО "Казанский уксусный завод" Рамиль Габдрахманов.

Владислав Баранов был убит 16 января, когда шел из дома на автостоянку, выстрелом в затылок из пистолета. Правоохранительные органы не исключают, что убийство связано с предпринимательской деятельностью Баранова.

ИРАН ВЫБИРАЕТ АН

Украина выиграла международный тендер на организацию в Иране серийного производства пассажирского самолета. По свидетельству представителей Минмашпрома Украины, согласно контракту, подписанному в декабре минувшего года, Украина берет на себя организацию производства самолета Ан-140 на авиазаводе в Исфахане: поставит оборудование, обеспечит производство деталей, передаст Ирану проектную документацию, также обучит местных специалистов.

С украинской стороны контракт подписали АНТК имени Антонова (Киев), Харьковское государственное авиационно-промышленное предприятие и завод "Мотор-Сич" (Запорожье). Проект рассчитан не менее чем на двадцать лет. Первая очередь производства вступит в строй не позднее 1998 года. Стоимость проекта при этом не оглашается.

ТУРКМЕНЫ СТАВРОПОЛЬЯ, ОБЪЕДИНЯЙТЕСЬ!

В Ставрополье создан союз туркмен Ставрополья имени президента Туркмении Сапармурата Туркменбаши. Эта общественная организация зарегистрирована в качестве отделения гуманитарной ассоциации туркмен мира и объединила в своих рядах туркмен, издавна проживающих в Ставрополье компактной этнической группой.

Главным направлением своей деятельности этот союз считает создание благоприятных условий для социально-экономического и культурного развития этнических туркмен, проживающих на территории Российской Федерации. Возможно, в скором времени подобные общественные образования появятся и в других регионах России, в частности, в Астраханской области.

РАЗОРУЖЕНИЕ ПО ПЛАНУ

В украинском Первомайске уничтожена шахтная ракетная установка. Это четвертая боевая установка, ликвидированная согласно трехстороннему договору о ядерном разоружении Украины.

В течение ближайших семи лет Украина должна уничтожить 36 процентов шахтных установок, окончательно устранив при этом возможность двойного применения. Это делается способом демонтажа глубиной восемь метров и взрыва глубиной шесть метров. Эта технология уничтожения шахт, разработанная украинскими и немецкими специалистами, является, по мнению начальника центра верификации вооруженных сил Украины генерал-майора Н. Гончаренко, полностью безопасной как с технической, так и экологической точки зрения.

ЧУЖОЙ УРОК НЕ ВПРОК...

440 тысяч долларов США, причитающиеся вкладчикам азербайджанского благотворительного общества "Вахид", обнаружены на счетах одного из кипрских банков.

Под обломками финансовой пирамиды, выстроенной этим обществом, оказались многие граждане Азербайджана - по некоторым данным, число обманутых вкладчиков составляет почти полтора миллиона человек, причем преимущественно из социально незащищенных слоев населения. Причиной популярности "Вахида" стали не только обещанные высокие дивиденды (25 - 30 процентов в месяц). Для клиентов этого благотворительного общества была организована сеть продовольственных магазинов с широким ассортиментом продуктов по низким ценам.

Сильный общественный резонанс побудил местные власти прибегнуть к жестким мерам: президент благотворительного общества был арестован, а спустя некоторое время его отпустили под "честное слово" рассчитаться со вкладчиками. Следы расследования привели ныне в Кипр. Сейчас ведутся переговоры о переводе найденной суммы в Азербайджан.

Уроки предприимчивости

ПОСТРОИЛ ОЗЕРО, ПУСТИЛ ТЕПЛОХОД

Расул-ата выпустил из конюшни лошадей, каждую погладил, проводил добрым словом, и тогда, словно ободренные, животные умчались в поле.

- Негоже отцу хвалить сына. Но я им доволен. Рахматулло - парень работящий. Голова у него варит...

Расулу-ата Каттаеву девяносто второй год. Воевал и на финской, и в мировую. Всю жизнь работал. И детей в любви и уважении к труду воспитал.

Его сын Рахматулло в трудах с детства. Школьником после уроков пас баранов, ухаживал за садом. Кончив автошколу, работал водителем. Строителем, снабженцем тоже довелось быть. На только что освоенных землях в Шерабадской степи растил рис, овощи.

И преподавателем быть довелось. Как отличного водителя, направили его в Москву, на завод имени Лихачева - на практику. А после в Денау и в Ангоре учил ребят в автошколах.

Характер у Рахматулло - не сахар. Человек он независимый, с несправедливостью не мирится. Если что - не смолчит, скажет правду в глаза. Может, потому и менять места работы приходилось нередко.

- Я, конечно, натерпелся от своего характера, - улыбается Рахматулло. - Но, с другой стороны, работай я в одной организации, водителем, скажем, так и не приобрел бы столько профессий.

Их у него, и вправду, много. И газосварщик, и электрик, и слесарь. Кирпич надо делать - умеет. Покрасить - кисть в руке просто играет.

В 89-м, когда заговорили о кооперативах, об индивидуальной трудовой деятельности, Рахматулло решил испробовать себя. Пришел к отцу за советом.

- Правильно решил, - сказал Расул-ата. - Думаю, пойдет у тебя

Создал Рахматулло Каттаев первую в Сурхандарье частную автомастерскую. В родном своем колхозе "Талимаран" Ангорского района.

ПОЗЖЕ задумал Рахматулло создать фирму, которая занималась бы газификацией кишлаков. А у него всегда так: задумал - сделал. И появилась фирма "Зангори олов" ("Голубой огонь").

Из Хорезма привез специалистов: они местных ребят и обучали. Запасся трубами, другими материалами.

Заявок на газификацию поступило много. Рахматулло создал несколько бригад: в ту пору у него было больше пятидесяти человек, работа шла полным ходом.

В короткий срок фирма "Зангори олов" проложила почти 20 километров газопровода в "Талимаране", на 70 процентов газифицировала кишлаки соседнего колхоза "Занг", протянула трубы в колхозе "Карасув", полностью подвела природное топливо к крупному кирпичному заводу в Шерабаде. Словом, за два-три года было сделано очень много.

Темпы, которыми фирма Каттаева газифицирует кишлаки, предприятия, поражает специалистов. Как и то, что "Зангори олов" не испытывает нехватки труб. Всем известно, какой это дефицит. У него часто спрашивают: где он берет трубы?

- Везде, где они есть, - отвечает Рахматулло. - В Ташкенте есть фирма: наладила производство труб, продает их по сходным ценам. В Туркмении покупаем по бартеру, еще кое-где.

Сейчас у Каттаева работающих меньше: хорезмские специалисты уехали. Трудятся местные рабочие. И отлично. Сейчас газифицируют кишлаки колхоза "Новшахар", работают на шерабадской бройлерной фабрике, на хлопкозаводе.

Глава фирмы доволен тем, как овладели мастерством Халияр Данияров, Рахим Каракулов, Панжи Шаназаров, другие. Работают от души.

Сколько благодарностей получил Рахматулло и его помощники от людей, в чьи дома пришло голубое топливо! Каждая благодарность - в радость, она умножает силы.

НЕПОДАЛЕКУ от магистральной дороги словно мираж: озеро, корабль. Корабль - это, конечно, громко сказано, так, небольшой теплоход.

Рахматулло купил его по случаю. А, купив, создал озеро. Выделили ему два гектара бросовой земли, он пригнал технику, очень скоро заплескалась тут вода, встал на причал теплоход. Так появился первый и пока единственный в Сурхандарье ресторан на воде.

Кстати, так же вот по случаю, купил Каттаев и еще один теплоход. По Учкизильскому водохранилищу на нем совершают прогулки отдыхающие.

Он во всем такой, Рахматулло Каттаев, - быстрый на решение, умеющий свои решения воплощать в живое дело.

Наладив газификацию, продолжая заниматься автосервисом, фирма "Зангори олов", понятное дело, накопила неплохие деньги. Рахматулло решил пустить часть их в торговлю. Съездил в крупные города России, других стран СНГ, изучил спрос, предложения. Заключил договоры на поставку овощей, фруктов. На вырученные деньги закупает то, что пользуется спросом.

Сегодня почти во всех районах Сурхандарьи есть магазины фирмы "Зангори олов". Торгуют продуктами питания, одеждой, обувью, парфюмерией, электротоварами. Цены у Каттаева, что называется, божеские, товар идет хорошо, прибыль оборачивается снова и снова.

Под самый новый год брат главы фирмы Ибадулло доставил на "КамАЗе" в Россию яблоки и лук, закупленные Каттаевым у фермеров Ангора. Обратным рейсом завез крупную партию товара.

В те же предновогодние дни Рахматулло закупил в Самарканде на фирме "Баракат" 16 тонн конфет. Вся партия пошла в новогодние подарки.

Счет фирмы "Зангори олов" в "Пахтабанке" - в полном порядке. Каттаев думает открыть и валютный счет.

РАХМАТУЛЛО Каттаев - человек щедрой души. При всем размахе своей предпринимательской деятельности чужд накопительству как таковому. Он охотно дает деньги на доброе дело, на помощь ближнему.

Почти миллион сумов он вложил в реставрацию старой мечети. Сейчас она - словно только что построенная.

Школу в своем родном кишлаке он каждый год бесплатно ремонтирует: в классах чисто, тепло, уютно.

К слову, о школах. Каттаев просил районное начальство: выделите землю, я построю школу за счет фирмы, копейки ни с кого не запрошу. Не дали. Может, теперь, когда Президент с трибуны Олий Мажлиса призвал предпринимателей помочь народному образованию, дадут, наконец, землю под строительство школы.

Помогает Каттаев инвалидам. Накануне Международного дня инвалидов он передал областному обществу продуктов на 50 тысяч сумов. Да и без официальных праздников оказывает помощь.

Ветераны войны, одинокие люди, многодетные семьи получают от фирмы продукты, деньги.

- Я приметил, - говорил мне Рахматулло, - стоит только помочь кому-то, тут же и мне обязательно доходное дело объявится. Наверное, и вправду, добро добром оборачивается.

Может, и шутит. А вот это уже серьезно.

- Денег на благое дело не жалел и жалеть не буду. И детскому дому надо помочь. Инвалидам в организации производства посодействую. Над больницей шефствовать будем.

ФИРМА Рахматулло Каттаева процветает. Большой парк грузовиков, тракторов, де сятки километров газопроводов, магазины...

А у него новые планы. Создает в Термезе завод: из отходов переработки хлопка будет выпускать мыло. Другой цех этого предприятия - кондитерский. Хочет организовать переработку молока. Тут два варианта: то ли будет закупать продукцию у фермеров, то ли войдет в состав АО "Термезсут", еще не решил. Так или иначе, но по расчетам Каттаева производство будет выпускать молочную продукцию 18 наименований.В Ангоре Рахматулло хочет создать телецентр. Уже договорился с термезским объединением "Харакат", имеющим необходимое оборудование.

И еще. Есть задумка открыть в Ташкенте комиссионный центр. Идея такая: принимать на комиссию оптовые партии товаров, реализовывать их торговым предприятиям областей, районов.

Планы, что и говорить, обширные. Да и не так уж легко осуществимые. Но зная Каттаева, зная то, что он уже сделал, можно с уверенностью сказать: как он задумал, так и будет.

Владимир Нейбург.
Соб. корр. "Правды Востока".
Сурхандарьинская область.

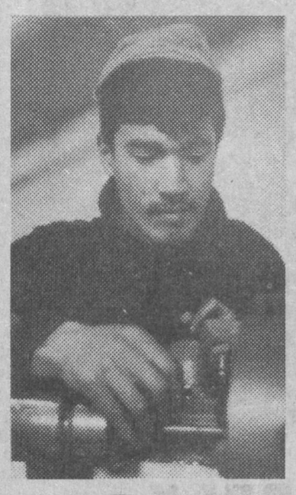

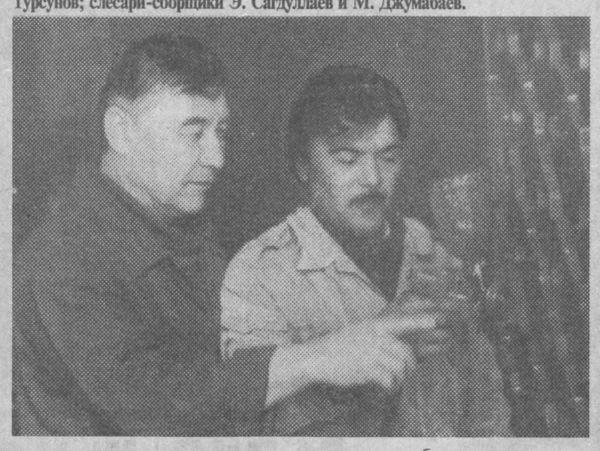

НА СНИМКАХ: бригада участка нестандартного оборудования - начальник Х. Дадаев, рабочие В. Огай, В. Гаранин, Р. Мамин, С. Сарсенбиев; токарь Т. Турсунов; слесари-сборщики Э. Сагдуллаев и М. Джумабаев.

ПРОРЫВ К РЫНКУ

Еще сравнительно недавно завод "Ташавтоматика" - стабильное прежде предприятие - выпускал бытовые холодильники "Оазис", стенды для испытания техники и технологическую оснастку для предприятий бытового обслуживания. Эта продукция пользовалась заслуженным спросом не только в Узбекистане, но и в других регионах бывшего Союза.

Суверенизация экономик и рыночные отношения существенно изменили ситуацию производств большинства промышленников и товаропроизводителей. Не было исключений и для завода "Ташавтоматика". Нелегким для него оказалась дорога к рынку. Надо было вновь налаживать хозяйственные связи с поставщиками сырья, долговременные заказы. На первых порах процесс шел болезненно. Тщательно на заводе стали изучать покупательский спрос. Интересовались опытом родственных предприятий.

В 1994 году завод получил статус коллективного предприятия. Сегодня о стабильности говорить пока что рано, но тем не менее вот уже второй год как "Ташавтоматика" остается на плаву. Обнадеживают результаты прошлого года. Выпущено продукции более чем на 19,5 миллиона сумов. Производство товаров народного потребления возросло в сравнении с соответствующим периодом прошлого года на 132,8 процента, значительно выросла средняя зарплата.

На сегодня коллективное предприятие "Ташавтоматика" выпускает 60 наименований продукции. Вроде бы хороший показатель. Заказы выполняются качественно и в срок. Но стоит это немалых усилий тружеников коллектива. Каждый раз приходится приспосабливаться к поставщикам, исходя из того сырья, которое имеется в наличии на данный момент. Поэтому в считанные дни в цехах, на участках оперативно, без раскачки перестраиваются на новые виды продукции.

Сейчас ежемесячно с конвейера сходит более 20 наименований товаров народного потребления строго определенного количества: столы, хлебные лотки, ведра, торговые стеллажи, фигурные ограждения и другие изделия из пластмассы и металла.

- В нашем коллективе, - говорит заместитель директора по производству Анваржон Хайдаров, - работает 300 человек. Семьдесят процентов - молодые люди в возрасте до 30 лет. Многие из них специалисты высшей квалификации.

Надо отметить, что здесь почти нет текучести кадров. Труженики предприятия социально защищены. Им выдается компенсация на обеды и дотация на покупку сельхозпродуктов. Свою безбедную жизнь в 1996 году коллективное предприятие "Ташавтоматика" связывает с новыми разработками и заказами потребителей.

О. Гульватани.
Фото А. Расимова.

СПЕЦИАЛИСТ ВЕЗДЕ НУЖЕН

Когда бы ни зашел в слесарно-сборочный цех Ташкентского авиационного производственного объединения имени Чкалова, видишь Закира Муратова, склоненного над токарным станком. Вытачивает он детали самых разных конфигураций и назначений. И самолетные, и для оснастки. Больше всего Закир изготавливает деталей для сборочных приспособлений. Они сложные, высокой точности, ибо из этих деталей собирается порой уникальная оснастка для контрольно-сборочных работ.

- Добр, скромен, внимателен к людям и принципиален, честен. За добросовестный труд награжден орденами Трудовой славы II и III степеней, - так отзываются о нем в цехе. - Опытный наставник, бригадир.

Приводят многочисленные примеры, как Закир Муратов приваживал учеников в свою бригаду, помогая им освоить профессии слесаря, токаря, сверловщика. Кое-где от молодежи отбиваются, а он берет и учит терпеливо, старается привить любовь к делу, к профессии. "Первым делом за состоянием станка следи, - наставляет Закир молодого токаря. - Станок - наш кормилец. Его беречь надо".

Более тридцати лет трудится Муратов на заводе, многие его ученики стали рабочими высокой квалификации, как и он, учат молодежь. Как-то один из его бывших учеников пришел к Закиру домой: "Спасибо за то, что научили работать с высокой точностью. Мне шестой разряд присвоили. Поручают самые ответственные детали вытачивать". Радуется Закир: ученик превзошел своего учителя, пошел дальше, поднялся выше по ступеням мастерства.

Многолетний рабочий опыт, знание чертежей и технологии позволяют Закиру Муратову найти более рациональное решение, подбирать эффективный режим работы станка, применять специальный режущий инструмент или приспособление, ускоряющее выход готовой продукции. Как-то дали ему вытачивать самолетную деталь. По технологии необходимо высверливать сердцевину в несколько переходов сверлами разного диаметра, а Закир Муратов предложил: "Зачем металл в стружку гнать, не лучше ли сердцевину вырезать, а затем использовать ее для другой детали. И времени меньше уйдет на обработку, и дорогостоящий металл можно сэкономить". И так во всем. Аккуратен, бережлив, вдумчив. Да, в его бригаде все такие! Работу любят, и экономия - на первом плане. И любое задание выполняют в срок.

Ахат Кашапов.

НОВЫЙ ВИТОК "ПАРВИНЫ"

На аукционе в Тайлакском районе молочно-товарную ферму колхоза "Давлатабад" выкупил горожанин, выторговав ее за два миллиона 800 тысяч сумов. Им оказался президент самаркандской торгово-производственной фирмы "Парвина" Абурашид Абдусалямов, о делах которой было несколько публикаций в "Правде Востока".

- Зачем вам еще ферма? - спросил Абдурашида.

- На этот счет у нас разработана целая программа, - рассказывает Абдусалямов. - Нашими поставщиками молока являются колхозы "Самарканд", "Мароканд", "Дустлик" Самаркандского района. В последнее время цех нарастил мощности, сырья не стало хватать. Вот и решили приобрести ферму, и не одну, а две.

На эти цели Бизнес-фонд выделил "Парвине" 10 миллионов сумов льготного кредита. В Акдарьинском районе приобретена в сущности недвижимость - общепитовское некогда подсобное хозяйство: животноводческие помещения, техника, земля. Сейчас здесь идет ремонт и подготовка к весенней посевной. На этой ферме будет содержаться 110 коров.

Богатое приобретение "Парвина" сделала в"Давлатабаде" - купила на аукционе действующую ферму: 204 головы крупного рогатого скота, 4 коровника, кормоцех, административно-бытовой корпус, хоздвор для хранения кормов, 4 транспортных трактора, "Беларусь", комбайн, две косилки. Колхоз обещает дать в аренду 100 гектров земли.

Недавно побывал на этой ферме. Если по большому счету, она пока в запущенном состоянии. И объясняется это следующим. Ферма дважды безуспешно выставлялась на аукционные торги. Это расхолодило животноводов. Отсутствие хозяина привело к запустению. Зато сейчас вновь чувствуется хозяйская рука. Идет ремонт техники, ставится ограждение, капитально восстанавливается один коровник. Заключили договор на газификацию фермы, запаслись на зиму печным топливом, завезли шелуху, шрот, поят скот бардой, закупили семена свеклы и кукурузы для сева...

Прошло всего ничего, как "Парвина" приобрела ферму, а оттуда уже в перерабатывающий цех доставлено более 40 тонн молока. Надои Абдусалямова пока не устраивают: 6 литров в день от буренки - маловато. Надои надо довести как минимум до 10 литров. Так, по всей видимости, и будет, поскольку каждый день молока прибавляется. На ферме работают те же люди, что и год назад, когда они же получали высокие надои. И вновь им предстоит подтвердить свой профессионализм.

Чтобы загрузить мощности перерабатывающего предприятия на полную программу, "Парвина" старается использовать сполна все возможности. Недавно, например, недалеко от поселка Чархин Пастдаргомского района открыли мини-заготпункт. Излишки продукции могут сдавать сюда и сельские подворья, и фермерские хозяйства.

Мини-заготпункт - уникальной конструкции. Под него умельцы фермы переоборудовали холодильные установки итальянского производства. Рассчитан такой пункт на ежедневную приемку 4 тонн молока. Он легко демонтируется и перебазируется в случае надобности в другое место.

Обретение своей сырьевой базы - новый виток "Парвины" на предпринимательской орбите. Она поэтапно развивается и продвигается вперед. Еще недавно здесь радовались освоению каждого нового вида продукции, потом не скрывали чувства гордости - изделия фирмы пользуются спросом. Прочнее почувствовали себя на ногах, когда мощности производства удвоились.

Не дополнительные ли все-таки хлопоты создает себе "Парвина"? Наверное, легче и удобнее было закупать молоко на стороне, как прежде, нежели производить самим? Теоретически - да, а на практике из-за отсутствия сырья чуть не обанкротились. И не только частная фирма испытывает сложности, но и крупное АО "Самаркандсут" работает лишь на четверть мощностей.

- Стабильность во всем нужна, - сказал Абдусалямов, - а в условиях рынка тем более. Чуть зазевался - потерял миллионы сумов, а то и обанкротился...

Новый виток "Парвины" - веление времени.

Владимир Каримов.
Соб. корр. "Правды Востока".
Самарканд.

НАГРАДЫ ПОБЕДИТЕЛЯМ

В Фергане состоялась церемония награждения четырехкратных победителей чемпионата страны по футболу среди команд высшей лиги - местной команды "Нефтчи". Чемпионам вручены золотые медали, а также ключи от автобуса "Икарус" - подарка Президента Узбекистана Ислама Каримова.

Награды спортсменам вручил хоким области М.Исламов.

ПОДШИПНИК ЗАКРУТИЛСЯ В МАРХАМАТЕ

Коллектив подшипникового завода в городе Мархамате наладил выпуск подшипников для совместного узбекско-корейского автомобильного предприятия, сооружающегося в Андижанской области. Различные детали и электрооборудование поставят для "УзДЭУавто" и местные заводы "Андижанирмаш" и "Электроаппарат".

(УзА).

СОЛНЕЧНЫЙ ВЕТЕР СЛУЖИТ... ГЕОЛОГИИ

- В глубь недр на сотни километров
- Тайны антикосмоса
- Открыты еще не все Мурунтау

Увидеть строение недр в Центральной Азии на глубине до трехсот километров удалось сотрудникам кафедры геофизики Ташкентского государственного университета. В этом им помог ... солнечный ветер, несущий от дневного светила заряженные частицы. Они вызывают не только загадочные северные сияния, но и образуют переменное электромагнитное поле. Последнее, в свою очередь, индуцирует в земном шаре электрические токи, названные теллурическими.

Вот эти-то токи ученые используют для изучения расположения в земных глубинах различных горных пород. Поскольку они неоднородные, то и обладают разной электрической проводимостью. Рудное тело покажет одни данные, горизонты с соленой водой - другие, породы, насыщенные зернами графита, - третьи и т.д. А уже по полученным данным делается вывод о расположении различных геологических структур и их составе. Значит, без дорогостоящего бурения скважин и подъема образцов пород - керна можно получить весьма ценную информацию.

Конечно, только этих данных обнаружения месторождений полезных ископаемых недостаточно. Поэтому для их разведки еще нужно знать историю образования изучаемого участка земной коры. И не только. Таковы особенности труда геологов. Но помогут им выбрать направление поиска геофизики - люди, вооруженные самыми различными физическими приборами.

Для просвечивания недр с помощью солнечного ветра используется сравнительно простое оборудование. Это приборы для измерения электрического и магнитного полей. Информация на аппаратуру поступает из расстеленного на поверхности Земли своеобразного креста, образованного проводами длиною сто-двести метров. На концах проводов в землю заглублены специальные - поляризующие электроды. Запись результатов измерений ведется самописцами на фотобумагу. Таким необычным фонарем, используя разные частоты электромагнитного поля, можно "осветить" недра от дневной поверхности до сотен километров в глубину.

Чем частота ниже, тем глубже удается заглянуть в каменную бездну. Аппаратура университетских геофизиков позволяет проникнуть до горизонта в триста километров - в зону таинственной мантии. В принципе таким способом можно зондировать недра до самого земного ядра.

Первопроходцами в этой области исследований явились русские и французские ученые. В Центральной Азии при изучении электропроводимости на больших глубинах пионерами стали геофизики ТашГУ. Ими проведено множество экспедиций в пустыни, горы и оазисы края. Часто приходилось работать в труднодоступных районах, порой неделями сидели на своих "точках измерения" со скудными запасами продуктов. Так случилось, например, в районе озера Искандеркуль, где участникам экспедиции пришлось съесть... волка.

- Результат экспедиционных поездок - открытие в земной коре Южно-Тяньшаньской зоны аномальной электропроводимости, - сообщил руководитель исследований профессор Борис Борисович Таль-Вирский, удостоенный в свое время в составе группы специалистов Узбекистана Государственной премии СССР за открытие месторождений газа, газового конденсата и газовой серы на западе республики.

- Эта зона, - пояснил Б. Б. Таль-Вирский, - самая крупная на постсоветском пространстве, возможно, она самая крупная и в мире. Горные породы в ней напоминают слоеный пирог, в котором мы обнаружили до трех слоев с высокой электрической проводимостью. Интересно, что участки с самой высокой проводимостью оказались в районах всемирно известных золоторудных месторождений - Мурунтау и Кокпатас. Выходит, говоря образно, солнечный ветер, надувая паруса лодки разведчиков недр, позволяет им при поисках кладов земли идти в более точном направлении. И сегодня мы вправе ожидать, что в Узбекистане будут открыты новые Мурунтау.

Анатолий Ершов.

Экономический анализ

"ДЕТСКОЕ ПЛАТЬЕ" ЛИБЕРАЛИЗАЦИИ ЦЕН

Задачка из учебника: два продавца одинакового товара - "А" и "Б" - предлагают его на рынок. Кто продаст быстрее? Правильный ответ: у кого дешевле.

К январю 1992 года, когда по постановлению правительства республика шагнула в эпоху либерализации цен, все мы, знакомые с политэкономией капитализма из школьного "Обществоведения", а то и из капитальных вузовских томов, думали, что в жизни будет, как в учебнике. Перестанет государство давить на производителей - "А" и "Б" кинутся на рынок: стремясь продать товар, начнут снижать цены.

Сформировать рыночные отношения, стабилизировать социально-экономические отношения - это и было целью политики либерализации. В эти дни она пребывает еще в детском возрасте, ей исполнилось четыре года. По науке получается далеко не все. А вот ее первые шаги, с которыми познакомили в Министерстве финансов.

- Отпуск цен на свободу в целях социальной защиты населения производился поэтапно. В 1993 году сохранялись фиксированные цены на некоторые нормируемые и дотируемые продовольственные товары первой необходимости, товары детского ассортимента и медикаменты. В 94-м круг таких товаров сузился. А в середине 95-го цены за исключением 20 наименований медикаментов первой необходимости постепенно отпущены на свободу.
- Для более эффективного использования энергоресурсов принимались меры по либерализации внутреннего рынка энергоносителей. Коренное изменение ситуации началось с сентября 1994 года, когда формировать цены и тарифы на уголь, природный газ, электроэнергию, нефть и нефтепродукты, в том числе импортируемые, предприятия стали самостоятельно, исходя из полного покрытия затрат на добычу, переработку и транспортировку.
- В августе 1994 года правительство объявило об отмене госзаказа на сельхозпродукцию, кроме госзаказа в размере 60 процентов по хлопковому волокну и 50 процентов по зерну. Вследствие политики, направленной на отмену обязательных государственных заказов, государственные закупки для удовлетворения социальных нужд населения и удовлетворения иных нужд государства будут осуществляться на добровольной конкурентной основе через механизм договорных цен. Система госзаказа на сельхозпродукцию уже заменена на систему государственных закупок по рыночным ценам.
- Пересмотрена система формирования госзаказа для выполнения двусторонних торговых соглашений. В этих целях Узбекское государственное объединение по контрактам и торговле - Узконтрактторг было преобразовано в Узбекскую ассоциацию оптовой торговли - Узоптбиржеторг, чья ответственность сводится к содействию и контролю за деятельностью оптовых товарных бирж.

Сейчас правительством регулируются только розничные цены на хлопковое волокно - на 60 процентов, лекарственные препараты первой необходимости - 20 наименований, цена на землю.

- В целях социальной защиты населения хокимияты областей и Ташкента контролируют розничные цены и тарифы на теплоэнергию, услуги общественного городского пассажирского транспорта, расходы на содержание жилого фонда.

Важное достижение политики либерализации цен и перехода на свободное ценообразование - предприятия направляют дополнительные средства на обновление производства, освоение новых видов продукции. Складывается устойчивый рынок товаров и услуг.

В то же время у либерализации цен оказались и свои болезни роста, которые и мешают жить по учебнику. Они вызваны как внешними, так и внутренними причинами. Так, результатом отпуска цен стало перераспределение прибыли в пользу сырьевых отраслей, рост себестоимости продукции перерабатывающих производств, что ведет к снижению конкурентоспособности на мировом рынке. Неплатежи - также явление, в какой-то степени связанное с отпуском цен.

Введение свободных цен на большинство видов продукции сработало на конкуренцию. В то же время, кто не сумел перестроиться, испытал на себе падение спроса и производственный спад. Попытки применения монопольно высоких цен для многих производителей были чреваты утратой рынков сбыта, так как финансовое положение многих потребителей оказалось весьма непростым.

Нет сомнения, что придет время, и законы рынка начнут в полном объеме действовать и на нашей земле. Для этого и анализируются сегодня "минусы", чтобы завтра быть в "плюсе".

Наталия Шулепина.

Год Амира Темура

ГОРЯЧАЯ ПОРА ПОДГОТОВКИ К ЮБИЛЕЮ

Согласно указу Президента Республики Ислама Каримова 1996 год объявлен годом Амира Темура. Эта знаменательная дата будет широко праздноваться не только у нас, но и во всем мире. Как осуществляется подготовка к юбилею в Навоийской области? Обсуждению этого вопроса было посвящено собрание, состоявшееся в городе Навои. Его вел хоким области Х. Гаффоров.

На собрании обсуждался план мероприятий, которые предстоит выполнить в ходе подготовки к юбилею нашего великого предка. Подчеркивалась необходимость ускорения реставрации памятников Сотим Шайх, Малик Работ и других, расположенных в Нуратинском и Кызылтепинском районах.

* * *

В Республике Каракалпакстан также идет активная подготовка к 660-летнему юбилею Амира Темура. На совещании в Нукусе, прошедшем при участии представителей общественности, обсуждались вопросы, связанные с подготовкой и проведением юбилея великого сахибкирана. В частности, намечено организовывать научно-практические конференции, наладить выпуск сувениров, книг, плакатов, закладывать сады в честь Амира Темура.

(УзА).

МЕЖДУНАРОДНАЯ ЖИЗНЬ

"НОВАЯ РИСОВАЯ ЭПОХА"

"Новую рисовую эпоху" открыл на Японских островах вступивший в силу новый закон о контроле за продуктами питания. Как считают эксперты, благодаря новому закону впервые в стране рис, который до сих пор является одним из основных продуктов питания японцев, становится коммерческим продуктом.

До сих пор производящие рис фермерские хозяйства были обязаны сдавать свой продукт государству через фермерские кооперативы, которые перераспределяли рис непосредственно специализированным оптовым и розничным торговцам, имеющим государственную лицензию на право "рисовых операций". Теперь же фермерам предоставляется право напрямую продавать рис торговцам и даже сразу потребителям, что позволит им значительно увеличить долю прибыли. Кроме того, торговать рисом теперь разрешается не ограниченному кругу "официальных рисовых торговцев", как это было раньше, а абсолютно всем желающим компаниям, которым для развертывания самостоятельной рисовой торговли необходимо только зарегистрироваться в местной администрации.

К завоеванию привлекательного огромного национального рынка риса, объем которого оценивается в 3 трлн. иен (примерно 30 млрд. долларов), уже активно готовятся крупные корпорации, включая такие торговые дома, как "Марубэни" и "Итотю". Рынок рисовой торговли, который до сих пор безраздельно принадлежал огромному множеству мелких магазинов и лавок, находящихся во владении, как правило, одной семьи, готовятся покорять не имеющие никакого отношения к сельскохозяйственной продукции компании, владеющие бензозаправочными станциями, книжными магазинами, аптеками, газетными киосками, а также фирмы, занимающиеся торговлей по почте. По оценкам экспертов, в ближайшее время число продавцов риса в Токио, например, возрастет с нынешних примерно 5 тыс. до 30 тысяч.

Для потребителей это, безусловно, обернется определенным снижением цен на один из основных продуктов питания и повышением качества обслуживания в результате резкого усиления конкуренции между продавцами риса. Выживут в "рисовой конкуренции" только те компании, которые будут максимально удовлетворять потребительский спрос, а добиться этого смогут, по прогнозам специалистов, только 20-30 проц. нынешних торговцев рисом.

БЕНЗИН ДЕШЕВЛЕ МИНЕРАЛКИ

АМЕРИКАНЦЫ УЖЕ НЕ ГОНЯЮТСЯ ЗА ЭКОНОМИЧНЫМИ АВТОМАШИНАМИ

Американцы уже не гоняются за экономичными автомашинами, поскольку бензин стоит дешевле минеральной воды - в среднем по стране чуть более 1 доллара за галлон (3,8 литра). И впервые за многие годы в подготавливаемом регулярно федеральным правительством списке самых экономичных машин (на 1996 год) нет ни одной с показателем расхода бензина, превышающим 80,5 км на галлон. Первую строку занимает модель корпорации "Дженерал моторс" "Джио Метро" с трехцилиндровым двигателем - 78,8 км/галлон на автостраде. Следом идет четырехцилиндровая "Хонда-Сивик Эйч-Экс" - 72,4 км/галлон. Еще год назад в аналогичном списке первенство принадлежало сразу двум моделям "Хонды" - они на галлон бензина "пробегали" соответственно 90,1 и 82 километра. "Потребитель требует, чтобы наши машины были более мощными", - отметил представитель "Хонды" Джон Уоттс.

Хотя нормы расхода топлива оговариваются федеральными законами - в настоящее время эти минимальные требования составляют 44,2 км/галлон, - автомобилестроительные корпорации, дабы не терять покупателей, идут на сознательное нарушение и уплату штрафов. Так, по словам представителя "БМВ" в Америке Томаса Зобера, его корпорация только в прошлом году выплатила в виде таких штрафов 12,9 млн. долларов, поскольку выпускаемые ею модели в среднем не укладывались в нормы экономичности. "Люди покупают те машины, которые им нравятся, и не смотрят уже на расход топлива", - высказал мнение Зобер. С ним согласился и представитель корпорации "Крайслер" Эл Слектер: "Мы пытаемся избавиться от маленьких автомобилей".

Как показали результаты правительственных исследований, в текущем году реальный расход бензина у новых автомашин в среднем составил 39,6 км/галлон, в то время как еще в 1987 году - 42 км/галлон.

Защитники окружающей среды бьют тревогу. По словам представителя Американского совета по энергосберегающей экономике Джона Десиччо, правительство должно заставить корпорации понизить за счет внедрения технологических новинок расход бензина к 2006 году до 72,4 км/галлон - для легковых машин и 45 км/галлон - для грузовиков.

В КНИГЕ РЕКОРДОВ ГИННЕССА

Знаете ли вы, где находится самая широкая улица мира? В каком городе больше всего автобусов? Произведения какого писателя планеты больше всего переводятся на другие языки?

Ответы на все эти вопросы так или иначе связаны с Бразилией, где недавно вышло очередное издание Книги рекордов Гиннесса.

Проспект министерств в бразильской столице считается самым широким в мире - 250 метров. Построенный по проекту всемирно известного зодчего Оскара Нимейера, он имеет по 8 полос движения в каждую сторону, причем полосы разделены огромным зеленым газоном, который в случае необходимости можно несколько сократить для расширения проезжей части.

В одном из крупнейших латиноамериканских мегаполисов, Сан-Паулу, насчитывается 11 тыс. 282 автобуса, которые перевозят жителей этого 17-миллионного гиганта.

А современным писателем планеты, произведения которого больше всего переводятся на иностранные языки, является Жоржи Амаду. За свою жизнь автор бессмертной "Габриэлы" написал 32 романа, которые переведены на 48 языков мира и опубликованы в 60 странах.

Кроме этого, в Книгу рекордов Гиннесса вошли еще несколько бразильцев. 49-летний писатель Риоки Иноуэ признан "самым пишущим" автором планеты. Его перу принадлежат 1035 романов. На выпуск каждого из них ему требуется не более двух месяцев, а некоторые романы пишутся за неделю.

Другой знаменитостью стала 31-летняя балерина Розанджела ду Бразил, которая не стрижется вот уже 16 лет. Длина ее волос достигает 150 см при росте 160 см.

И наконец, рекордсменом Гиннесса стал житель штата Минас-Жерайса Рикарду Невис, которому принадлежит мировой рекорд по удержанию футбольного мяча в воздухе. Рикардиньо, как его здесь называют, удалось "прочеканить" мяч в течение 19 часов 5 минут и 31 секунды. Однако недавно он побил свой рекорд, установив время в 21 час 2 минуты и 50 секунд, и намерен вновь войти в очередное издание Гиннесса.

Времена и нравы

НАЛЕТ НА ГРУЗОВИК

В Гаване появляются новые виды преступности

Некогда спокойная Гавана в последнее время проявляет тенденцию к росту преступности. Официальная статистика дает лишь относительные проценты, из которых трудно что-либо понять, а газеты предпочитают публиковать информацию по этой щекотливой теме лишь после того, как преступники попадают на скамью подсудимых.

Тем не менее недавно профсоюзная газета "Трабахадорес" сообщила о появлении в кубинской столице нового вида преступности - разбойных налетов на грузовики с товарами. Юго-восточный район Гаваны Регла, заселенный главным образом людьми среднего и малого достатка, является одним из эпицентров "социальной нестабильности". Именно здесь совершаются нападения на склады и грузовые автомашины, выезжающие из порта. Неделю назад водители грузовиков даже прекратили на два дня работу, поскольку им не была выделена помощь, которую они просили у полиции.

Узкие улочки с большим количеством выбоин и канав заставляют грузовики постоянно притормаживать - там-то их и настигают грабители. Если водитель остановит машину, чтобы проверить груз или напугать бандитов, то рискует оказаться под градом камней. За этими грабителями стоят другие, которые занимаются сбытом краденого.

В этом районе практикуют и другой вид разбойного нападения. В лобовое стекло идущего на скорости легкового автомобиля бросают крупный камень. Водитель, как правило, останавливается, чтобы осмотреть повреждение или реже - чтобы догнать хулиганов. Именно в этот момент его автомобиль и содержимое карманов становятся легкой добычей грабителей.

К сожалению, в столице есть и другие небезопасные районы. Так, например, в Старой Гаване, известной своей колониальной архитектурой, опытные гиды рекомендуют туристам внимательнее следить за своими сумочками, фотоаппаратами и видеокамерами. Там же, по рассказам жителей, есть кварталы, куда полиция побаивается заезжать по ночам.

Экономические трудности, переживаемые Кубой, способствуют появлению криминогенных зон и преступлений, о которых страна не слышала десятилетиями. Так, недавно в районе Плая была изнасилована и убита малолетняя школьница - случай небывалый для Гаваны.

Далеко за примерами ходить не надо. В квартале, где находится корпункт ИТАР-ТАСС, только за этот год произошло более десятка мелких и крупных краж со взломами и без, а также ограблений автомобилей. В 100 метрах от корпункта обворовали дом колумбийца, используя все чаще применяемый здесь метод: в его спальню подбросили снотворное (обычно это вата, пропитанная эфиром, но надежнее - "подать" эфир через кондиционер) и затем, выломав решетку, проникли в дом и помогли спящему хозяину "избавиться" от предметов роскоши. В соседние дома влезали просто, чтобы утащить блок видеокассет или одежду, включая стоптанные ботинки. Воровство автомобильных колес, лобовых стекол и фирменных эмблем - в "порядке вещей". Сам корпункт ИТАР-ТАСС тоже не раз "приманивал" воров. До сих пор ни одного из жуликов в этой зоне не поймали...

Полицию трудно винить в росте преступности, которая, безусловно, имеет экономические корни. Наплыв в столицу мигрантов со всего острова также повлиял на ухудшение криминогенной обстановки. А сами "стражи порядка" страдают от тех же проблем, что и вся Куба, - видавшие виды "Лады", остро нуждающиеся в запчастях, отсутствие самого необходимого снаряжения. Служебно-розыскных собак тоже становится все меньше и меньше, а уголовных дел все больше. Из-за этого полиция, при всем своем желании, просто не поспевает ловить преступников "по свежим следам".

Власти города сейчас пытаются разрешить эту проблему увеличением числа полицейских. Но, как правило, наряды большей частью выставляются в зонах иностранных представительств и гостиниц, да и там на время многочасового "апагона" (планового отключения электроэнергии) жизнь становится неуютной.

И все же, по сравнению с другими столицами мира, тем более Латинской Америки, Гавана пока остается одним из самых благополучных городов. К несчастью, проблема преступности здесь становится все более острой.

ПРЕЗИДЕНТ НАСТРОЕН ОПТИМИСТИЧНО

Белый дом официально признал нависшую над президентом США угрозу банкротства. Пресса утверждает, что личное состояние семьи Клинтонов 4 года назад составляло около 700 тысяч долларов. Сегодня от них остались одни воспоминания. Билл Клинтон честно пользовался своими накоплениями, не прибегая к существующему президентскому фонду. Сам Клинтон настроен оптимистично: если буду здоров, смогу расплатиться по счетам и заработать себе на вполне приличное существование.

По сообщениям телеграфных агентств, радио- и газетных вестников, пресс-служб.

УВАЖАЕМЫЕ РУКОВОДИТЕЛИ ОРГАНИЗАЦИЙ И ПРЕДПРИЯТИЙ

Научно-производственный торгово-культурный центр "МАДАНИЯТ"

занимается поставкой пожарной техники с 1993 года. Имеет опыт и сотрудничает со многими заводами-изготовителями стран СНГ. Доставку заказов на пожарную технику осуществляет в самый короткий срок. Оплата в сумах по безналичному расчету.

Наш адрес: г. Ташкент, ул. Фурката, 1 (ориентир - ст. м."Дружба народов"). Тел.: 39-42-13, 45-12-48.

Со склада в Ташкенте
по безналичному расчету

СКИДКА 5%

Каждый клиент, кто принесет вместе с заказом это объявление, получит скидку 5%

	Наименование	Цена за единицу
1	Кабель КВВГ 10х1,5	70.000
2	ПРППМ 2х0,8	4.750
3	АВВГ 1х185	165.000
4	АСБ-10 3х95	365.000
5	Эмаль провод ПЭТВ-2/сеч.0,53-1,25	395.000
6	Краска ПФ-115 белая (бочка 250 кг.)	145.000
7	Лак БТ-577	140
8	Насосы топливные НД 21/4	11.600
9	Линейно-подвесная арматура	по спец.
10	Линолеум	480
11	Войлок технический	185
12	Автошины 665х610	70.000
13	165х13	6.500
14	Светильники ЛПО 1х40 (Филлипс)	850
15	Круги шлифовальные 900х40х305 Ст	30.000
16	Круги абразивные	2.100

УСЛУГИ ПОСРЕДНИКОВ ОПЛАЧИВАЮТСЯ

Тел. в Ташкенте : **33-15-03 * 36-71-65 * 36-03-14 36-04-14 * 33-24-02 * 33-81-67**

Вниманию абонентов г. Ташкента!

В связи с проведением планово-профилактических работ по ремонту сооружений связи временно, с **28.01.96 до 10.02.96, будет отсутствовать телефонная связь у абонентов,** проживающих по адресу:

Кунаева, корпуса 1, 2, 3, 4, 5, 6, 7, по АТС-56.

ТашгорПО телефонной связи и радиофикации.

Вниманию абонентов г. Ташкента!

В связи с проведением планово-профилактических работ по ремонту сооружений связи временно, **с 26.01.96 по 12.02.96,** будет отсутствовать телефонная связь у абонентов, проживающих по адресам: **ул. Башкирская, ул. Молокова, ул. Грузинская, ул. Татарская, ул. Мазурук, ул. Абидовой, Софийский проезд, завод "Узбексельмаш", по АТС-34/35.**

ТашгорПО телефонной связи и радиофикации

Polaroid - Прекрасная Память Навечно!

Студия-экспресс. Владельцам фотостудий и фотоателье.

Лучшие в мире фотоаппараты. Мгновенное фото.

Дискеты для профессионалов. Гарантия 3 года.

Моментальное фото для документов.

Всегда в наличии расходные материалы Пленка PRO 100 - 1000 сум

по безналичному расчету. 3.5" (1.44 Mb): 65 сум 5.25" (1.2 Mb): 45 сум

В любом количестве

Магазины Polaroid

в Ташкенте: ул. Пушкина, 65, магазин "Polaroid", Тел.: (3712) 33-53-97

в Самарканде: ул. Мустакиллик, 54, Магазин "Амир Темур", Тел.: (3662) 33-11-62

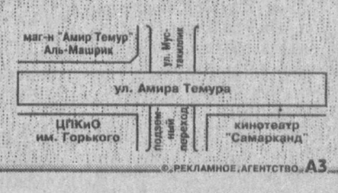

©РЕКЛАМНОЕ АГЕНТСТВО А3

Межрегиональный центр "Азия-Волга"

осуществляет поставки автомобилей марки

"УАЗ"

всех модификаций и реализует в широком ассортименте запасные части к а/м "УАЗ".

Тел. 41-52-41

Вниманию частных предпринимателей!

Организация реализует кассовые аппараты пр-ва Японии:

"ROYAL -125 NX" по цене 16500 сумов,

"ROYAL - 482 PLUS" по цене 17500 сумов,

"ROYAL - 486/487" по цене 18000 сумов,

бумагу для ККМ - 80 сумов.

Кассовые аппараты данной модели подлежат регистрации в органах налоговой инспекции до 1 февраля 1996 г.

Спешите приобрести и не задумывайтесь - у нас самые низкие цены и гарантированное качество товара. Только у нас для реальных покупателей скидка до 10%.

Обучение, программирование и установка в г. Ташкенте.

Обращаться по тел.: (3712) 56-01-09, 50-98-50, 30-42-39, 22-49-96, 93-07-07.

Адрес: г. Ташкент, Мирабадский р-н, 3-й Нукусский тупик, д. 11.

Ориентир - детская инфекционная больница, перекресток проспекта Космонавтов и ул. Нукусской (быв. ул. Полторацкого).

Предприятие предлагает в г. Ташкенте

завод по переработке мрамора и гранита,

в том числе:

-здание модельного типа 12х36 м;
- кран МККС - 12.5;
-линии по распиловке камня КРС-6 (2 шт.);
-шлифовально-полировальные станки (7 шт.);
-окантовочный станок (1 шт.)

Контактный телефон 34-75-49.

Республиканский ожоговый центр ликвидируется.

Претензии принимаются в течение месяца со дня опубликования объявления.

Вниманию абонентов г. Ташкента!

В связи с проведением планово-профилактических работ по ремонту сооружений связи временно, **с 26.01.96 по 10.02.96,** будет отсутствовать телефонная связь у абонентов, проживающих по адресу **ул. Усмана Насыра, 120, по АТС-50.**

ТашгорПО телефонной связи и радиофикации.

Вниманию абонентов г. Ташкента!

В связи с проведением планово-профилактических работ сооружений связи временно, **до 31.01.96 г.,** ухудшится качество телефонной связи у абонентов, проживающих в зоне действия **АТС-57/58.**

ТашгорПО телефонной связи и радиофикации.

Фирма реализует

шипы противоскольжения.

Цены доступные. Форма оплаты - любая.

Контактные телефоны: (3712) 23-32-95, в Чирчике (27171) 63-815.

Новая акция "Красного яблока"

Жители Узбекистана, наверное, уже хорошо запомнили рекламные сюжеты, выходящие на местном телевидении с эмблемой "Красного яблока", где очаровательный малыш прерывает задушевную беседу двух подруг о средстве предохранения от беременности, опрокидывая на пол вместе со скатертью блюдо с яблоками, или милая аптекарша подробно объясняет многодетной паре, как восстановить семейный бюджет, грамотно пользуясь современными средствами контрацепции. В Узбекистане сегодня многое делается для того, чтобы улучшить состояние здоровья семей. Недавно проведенные исследования показали, что многие женщины детородного возраста нуждаются в помощи по предотвращению абортов и для продления межродового интервала. Ведь в настоящее время именно аборт является самым распространенным средством прерывания беременности, увеличивая количество женщин, страдающих различными гинекологическими заболеваниями и бесплодием. Именно аборт является одной из основных причин материнской заболеваемости в стране. Деятельность Консультативного совета репродуктивного здравоохранения Узбекистана направлена на изменение существующей ситуации. Совет считает, что семейные пары имеют право сделать информированный выбор наиболее подходящего для них средства контрацепции. Но ни один метод не является совершенным для всех женщин в течение всего времени репродуктивной функции организма. Предоставляя возможность выбора высокоэффективных, доступных по цене, имеющихся в аптеках "Красного яблока" контрацептивов, координаторы программы тем самым увеличивают вероятность для каждой женщины выбрать подходящий для нее метод контрацепции.

И здесь впервые программа представляет новейший метод контрацепции — инъекционный препарат "Депо Провера", один из самых безопасных, эффективных и обратимых методов, широко используемый во всем мире вот уже более 30 лет.

Консультант медицинской части программы "Красное яблоко" доктор Майя Ким ответила корреспонденту газеты на несколько основных вопросов.

Корр. — Все ли женщины могут пользоваться инъекционным препаратом или есть какие-нибудь противопоказания?

М. К. — Некоторые женщины не могут пользоваться инъекционным препаратом, так же, как и другими контрацептивами. Женщины, страдающие онкологическими заболеваниями, острыми заболеваниями печени, дисфункцией или сердечной недостаточностью, конечно, не должны применять препарат.

Корр. — Инъекционный препарат будет отпускаться только по предъявлению покупателем рецепта?

М. К. — Да, предварительно, до применения инъекционного препарата, женщине необходимо проконсультироваться со своим лечащим врачом в женской консультации, знающим особенности функций ее организма. В целом большинство женщин может рассчитывать на положительное решение.

Одна инъекция, делаемая обученным врачом, предохраняет от беременности на 99,6% в течение трех месяцев. Женщины могут пользоваться препаратом в течение всего периода предохранения, и он является полностью обратимым в случае, если она решит еще иметь детей. Кроме предохранения от беременности, препарат "Депо Провера" обладает и другими положительными свойствами. Он не мешает при половой близости. У женщин, пользующихся инъекционным препаратом, снижается риск возникновения доброкачественных опухолей груди, анемии, вызванной недостатком железа, внематочной беременности и так далее, уменьшается предменструальный синдром и болезненные сокращения матки.

Инъекционный препарат не содержит эстроген, и поэтому его могут принимать женщины, которым таблетки противопоказаны по состоянию здоровья и по причине кормления грудью. Как все противозачаточные средства, "Депо Провера" оказывает ряд побочных эффектов. Во время инъекций менструации станут нерегулярными. В течение первых трех месяцев это будет иметь картину уменьшения, а к концу первого года применения прекратятся вовсе. Многие женщины, применяющие это средство, воспринимают такой эффект как преимущество.

В Соединенных Штатах "Депо Провера" появился только три года назад, а его реализация возросла уже более чем в два раза: с 44,1 млн. долларов США в 1993 году до 97,7 млн. долларов в 1994 году. Число пользователей продолжает расти не только в США, но и во всем мире. Контрацептивное инъекционное средство "Депо Провера", изготавливаемое фармацевтической компанией "Апджон", быстро становится наиболее популярным. И в настоящее время Узбекистан присоединился к промышленным странам, включая США, Англию, Германию, Швецию и Францию, которые предлагают данное безопасное и эффективное средство при выборе контрацепции.

Министерство здравоохранения Узбекистана одобрило новый препарат. "Депо Провера", выпускаемое фирмой "Апджон", имеющее печать "Красного яблока", появится в аптеках этим летом. Более чем 450 врачей и столько же фармацевтов прошли курс обучения "Депо Провера" согласно программе "Красное яблоко", и, таким образом, они уже могут ответить на любые вопросы потребителей об использовании данного метода. Помимо Ташкента, этот курс проводился в Ташкентской области, Сырдарье и Джизаке.

Четыре высококачественных низкодозированных препарата уже носят эмблему "Красное яблоко". Это "Марвелон", "Регивидон", "Микрогинон" и "Триквилар". Помимо них и презервативы "О.К." также утверждены программой "Красное яблоко". У населения давно есть возможность убедиться в высокой эффективности этих средств, и по статистике спрос на них постоянно увеличивается. Программа же, не останавливаясь на достигнутом, представляет другую возможность свободного выбора, такую, как "Депо Провера".

ЛИТЕРАТУРА И ИСКУССТВО

● "Книга побед"-одно из наиболее научных источников
● Хамза Умаров - звезда мировой величины
● Гафур Гулям: "Очень русский поэт Сергей Есенин сделался родным и для нас, узбеков."

●

Год Амира Темура

ИЗУЧАЮТ НАСЛЕДИЕ ПРАВИТЕЛЯ

Века сохранили имя Низамиддина Шами как ученого-историографа великого Амира Темура. Ему поручил Темур собрать воедино и достоверно описать жизнь и деяния великого правителя. Описать так, чтобы для потомков этот труд стал правдивым свидетельством действительности. Два года потребовалось ученому, чтобы завершить этот труд, который был назван "Зафарнаме" ("Книга побед"). Сейчас это один из письменных памятников - предмет исследования ученых Института востоковедения Академии наук Узбекистана.

Рукопись "Книги побед" подготовлена к печати, и по утверждению исследователей, это один из наиболее достоверных научных источников, написанный при жизни Темура и охватывающий политическую, социально-экономическую и культурную жизнь его эпохи.

Ученые института располагают сорока с лишним тысячами рукописей, относящимся к различным периодам истории Узбекистана. Многие из них написаны во времена Улугбека, Навои, Джами, так называемой эпохи Темуридов. Исследованием и подготовкой к изданию источников по истории эпохи Темура ученые начали заниматься еще в пятидесятые годы. Тогда впервые на русском языке был издан перевод А. А. Семенова "Дневник похода Темура в Индию". Исследования велись и тогда, когда по политическим соображениям идеологов имя Темура должно было быть предано забвению. Но недаром эпохой Возрождения называли правление Темуридов. Архитектурные ансамбли Самарканда и Бухары относятся к памятникам мировой архитектуры, а астрономические таблицы Улугбека вошли в сокровищницу мировых научных достижений.

Настало время внимательно вглядеться в прошлое народов Средней Азии. И огромный вклад в это вносят востоковеды Узбекистана. Исследованы и увидели свет такие произведения древности, как "Уложение Темура", "Зафарнаме" Шарафа ад-дин али Йазди, "Письма и автографы Абдурахмана Джами", "История Темура" ибн арабшаха, "История четырех улусов" Улугбека, "Зафар-Йули" ("Путь к победе"). И это далеко не полный перечень трудов сотрудников Института востоковедения.

- Работы по изучению наследия Темура практически никогда не прекращались, - говорит доктор исторических наук, ведущий научный сотрудник А. Урунбаев. - В связи с принятием в декабре 1994 года постановления правительства и объявлением 1996 года Годом Амира Темура в нашем институте работает комиссия по подготовке и проведению 660-летия великого предка. Помимо исследовательской деятельности, ведется организационная работа.

Уже утверждена тематика юбилейной конференции, где ученые не только нашего региона, но и России, Турции, Франции и других стран мира смогут представить свои работы по исследованию эпохи Темура, его жизни, истории развития культуры, литературы, искусства, социально-экономической жизни этого периода. Большим подарком как ученым, так и тем, кто "для души" интересуется историей Востока, станет красочный альбом, иллюстрированный миниатюрами древних мастеров и творениями зодчества.

Алла Ромашко.

Выставки

И МАСТЕРА, И МОЛОДЫЕ

В Выставочном зале Республиканского интернационального культурного центра состоялся вернисаж татарских художников Узбекистана, посвященный 110-й годовщине со дня рождения классика татарской литературы Габдуллы Тукая. Организовал его Интерцентр совместно с постоянным Представительством Республики Татарстан в Узбекистане, Татарским общественным культурно-просветительным центром.

В экспозицию вошли произведения живописи, графики, декоративно-прикладного искусства двадцати семи авторов - не только признанных мастеров кисти и резца, но и молодых художников, делающих первые шаги в большое искусство. Здесь и последние картины недавно ушедшего из жизни народного художника Узбекистана и Татарстана Чингиза Ахмарова, и акварели юной художницы - тринадцатилетней Резиды Сабирзяновой, недавно получившей золотую медаль на международном конкурсе детского рисунка в Индии. Привлекает внимание, заставляя задуматься, плакат мастера этого жанра Анвара Балканова.

Возможно, для проведения таких представительных выставок необходима более длительная подготовка. Но отрадно, что сделаны реальные шаги к единению национальных мастеров кисти и резца, возрождению татарской диаспоры Узбекистана - одной из самых крупных в нашей многонациональной республике.

Ривкат Азиханов.

Соб. корр. "Татар-информа".

Юбилеи

АКТЕР, КОТОРЫЙ ВСЕГДА С НАМИ

Когда на экране Республиканского Дома кино появился небольшого роста, с черной повязкой через правый глаз коварный Ибрагимбек, переполненный зал взорвался аплодисментами. Фрагментом популярного отечественного кинофильма "Седьмая пуля" открылся вечер памяти народного артиста Узбекистана Хамзы Умарова, которому в эти январские дни исполнилось бы 70 лет.

Буквально ворвавшийся в середине пятидесятых на экраны страны своей жизнью и творчеством в кино и театре, Хамза Умаров выразил душу узбекского народа. Не было ни одной значительной ленты узбекских кинематографистов, в которой бы ни снялся талантливый актер. Имевший прекрасную дикцию и неповторимый мягкого тембра голос, он озвучил, а точнее, вдохнул жизнь в героев более двухсот фильмов. Необычайно широк был диапазон его творческих интересов на сценах театров имени Хамзы и Мукими: от Дон Гуана в "Каменном госте" и Цыгана в "Сорочинской ярмарке" до героев шекспировских трагедий.

Судьба Хамзы Умарова неразрывно связана с судьбой узбекского народа. После девятого класса, в 1944 году, он успел угодить в самое пламя второй мировой войны, будучи разведчиком, получил ранение под Шяуляем. Попав в 1946 году на глаза Камилу Ярматову, который искал яркие типажи для массовки в фильме "Алишер Навои", он впервые прикоснулся к таинству кино. С тех пор уже не мыслил себя вне этого искусства, которое в Узбекистане в те годы начало бурно развиваться.

С целой плеядой молодых талантов - Юлдуз Ризаевой, Кабулом Халиковым, Ильясом Якубовым - пришел Хамза в Ташкентскую школу киноактера.

А потом были роли... Много ролей. Только в кино за тридцать лет - на различных студиях России, Украины, Таджикистана, в совместных картинах с индийскими и югославскими кинематографистами - их было более полусотни! Целая галерея образов: жестокий Салимбай - первая роль в фильме "Священная кровь" (1956 год), обаятельный, слегка наивный Умар - неувядаемая любовь узбекского зрителя из "Об этом говорит вся махалля" (1958), хитроумный Абдураззак в "Звезде Улугбека" (1966), добрый злодей, как нельзя более передавший трагедию народа, Мадаминбек в "Чрезвычайном комиссаре" (1970).

Как сказал выступивший на вечере памяти известный узбекский режиссер Али Хамраев, по мощи таланта и человеческой личности Хамза Умаров является звездой мировой величины. Долгое время наблюдая его вне сценической площадки, он всегда восхищался им, как любящим и преданным мужем, добрым семьянином, скромным и очень совестливым человеком. Почти все выступавшие отмечали огромную, порой нечеловеческую работоспособность и высочайший профессионализм любимого в народе артиста. Участники вечера послушали задушевные народные песни, которые очень любил и умел исполнять в кругу друзей и близких сам Хамза-ака, вспомнили много эпизодов, смешных и грустных, связанных с жизнью и деятельностью Умарова. Особенно запомнился рассказ о съемке сцены из фильма "Встречи и расставания", где его персонаж - эмигрант Хафиз - с болью и гордостью за свою Родину набрасывается с кулаками на распутного вероотступника-земляка, которого играл великий Шукур Бурханов. В живой, непринужденной беседе приняли участие известные деятели кино и театра Якуб Ахмедов, Шухрат Аббасов, Камара Камалова, Рустам Сагдуллаев, родственники и близкие Хамзы Умарова.

В Союзе кинематографистов Узбекистана стало доброй традицией регулярно проводить вечера памяти из цикла "Мы вас помним". Они собирают большую аудиторию знатоков и поклонников самого массового и любимого народом искусства, воскрешают яркие страницы почти вековой истории узбекского кино.

Андрей Филатов.

ЗА РОЯЛЕМ ЦВЕТА ВИШНИ

Эта мечта появилась у него давно, еще тогда, когда он поступал в Москве в Бауманское училище и, случайно попав на экзамены в Щукинское театральное, увидел там рояль вишневого цвета. Потом он ему попадался еще не раз - и в Большом театре, и во Дворце съездов на концерте Людмилы Зыкиной. Прикоснуться к этому потрясающе красивому музыкальному инструменту стало его мечтой. И теперь генеральный директор АО "Электроаппарат" Абдуманоп Алимбаев твердо решил, что рояль цвета вишни заменит пианино, которое сегодня стоит в конференц-зале предприятия.

Это пианино стало объектом внимания не случайно. Недавно при большом стечении публики за него сел совсем еще молодой музыкант Антон Богданов и подарил

слушателям, среди которых была и его мама, музыку Огинского, Шопена, Моцарта, Чайковского, Бетховена.

Нет необходимости рассказывать, какие спектакли поставил (и сыграл в них) в заводском народном театре неутомимый директор, влюбленный в искусство. Есть только лишний повод подивиться, как у него хватает душевных и даже просто физических сил, чтобы в такой сложный момент жизни предприятия (идет его акционирование) не перестать заботиться о духовности огромной массы людей.

"Если не будет в человеке гармонии, ничего у нас не получится, - горячо выступал перед концертом директор. - Музыка делает людей удивительно красивыми. Когда я покупал этот инструмент, надо мною все смеялись, пока не поняли, что это всем необходимо. Все музыкально в этом мире, только нужно совершенствоваться".

Татьяна Яковлева.

НА СНИМКЕ: дебют Антона Богданова состоялся на заводе.

Фото А. Саитовой.

Штрихи к портрету

"БУДЬ ЗДОРОВ, ВЛАДИМИР АЛЕКСАНДРОВИЧ!"

Этими словами начинается день Владимира Неклюдова. Утром он принимает душ, подходит к зеркалу, и, набрав полные легкие воздуха, говорит: "Будь здоров, Владимир Александрович, с легким паром!"

Глядя, как он играет всеми мышцами сильного тела или делает стойку на одной руке, трудно поверить, что ему восьмой десяток. Он и сейчас моложе многих молодых, не знает ,что такое простуда, лекарства.

"Будь здоров!" - эти слова для полковника в отставке Неклюдова - эликсир молодости, заряд на весь день. Когда общаешься с ним, невольно заражаешься его оптимизмом: ты и сам подтягиваешься, и день становится светлее, и забываются невзгоды...

Не зря говорят, что самая большая красота - здоровье.

Удивительный человек Владимир Неклюдов. В сорок лет добился звания мастера спорта по акробатике. В таком возрасте редко уже какой спортсмен выступает, а он стал чемпионом вооруженных сил!

Вот пример безграничных возможностей человека - кузнеца своего счастья, гимн его силе, таланту и воле!

- Моя заповедь в жизни - быть всегда первым, - говорит Владимир Неклюдов. Этому кредо офицер в отставке верен и сегодня.

Всю жизнь личным примером он открывает дорогу в прекрасный мир спорта многим молодым - у него сотни воспитанников. Он и сегодня полон жизненной энергии - его увлечениями остаются живопись, инкрустация по дереву, музыка, охота и рыбалка. Ныне пенсионер, заслуженный работник культуры республики Владимир Неклюдов ведет уроки прикладного искусства в 241-й ташкентской школе.

...В армию Владимир Александрович был призван семнадцатилетним мальчишкой в 1943-м. На фронт, правда, не попал, служил в Житомире. Здесь и определилась его дальнейшая судьба: в армейском ансамбле песни и пляски он впервые "живьем" увидел выступления артистов цирка. Это запало в душу на всю жизнь.

Приехав после срочной службы в Ташкент, решил продолжить военную карьеру - поступил в общевойсковое командное училище. Тридцать шесть лет отдал Неклюдов армии. Служил в Самарканде, потом в Ташкенте - в штабе ТуркВО. Отдавал службе все силы и знания, получил много благодарностей от командующего. Был одним из организаторов музея вооруженных сил.

Вот уже 30 лет он бессменно участвует в подготовке всех больших праздников республики, режиссер-постановщик так называемого художественного живого фона. Каждый из нас помнит, как на праздничных торжествах Навруза, Дня независимости, на открытии Первых центральноазиатских игр слаженно и четко действовала массовка этого фона из тысяч людей. Из цветных флажков складывалось изображение земного шара и распускающегося бутона розы, хлопковой коробочки и восходящего солнца, понятных всем слов "хуш келибсиз!", "мустакиллик" и "тинчлик", - до сорока живых картин на трибунах начиналось то слева, то снизу, то справа. Они шли волнами, рывками, от центра к краю и в обратную сторону.

Это было по-настоящему красиво! Зрелищу рукоплескали главы многих государств, президент Олимпийского комитета Хуан Антонио Самаранч, тысячи ташкентцев и гостей столицы.

Сила настоящего искусства в том, что оно объединяет всех людей - этими праздниками восхищались миллионы телезрителей разных континентов, многие открыли для себя на планете такую страну - Узбекистан!

Но мало кто знает, как добились такого грандиозного эффекта. А масштабы были таковы: на праздновании четвертой годовщины независимости республики в живом фоне участвовало две тысячи студентов, на открытии игр - 4200! Еще больше - шесть тысяч человек - были задействованы четырнадцать лет назад, когда отмечалось 2000-летие Ташкента.

- Владимир Александрович, как вам удавалось добиться такой слаженности, ведь это были не профессиональные военные, а просто студенты, в основном, девушки, каждая со своими капризами?

- В жизни должны быть праздники, и их надо встречать красиво, - рассказывает он. - Это я старался внушить им уже в первую встречу. Я говорил: "Слушайте внимательно: живой фон будет работать только тогда, когда мы будем действовать синхронно".

И, действительно, он добивался такого контакта, что студенты шли на репетиции с охотой, с азартом. Они узнавали его в метро, в городе, подходили с улыбкой: "Здравствуйте, дядя Володя!".

На каждой репетиции Неклюдов что-то придумывал, заинтересовывая массовку чем-то новым, необычным. Когда видел, что все устали, спрашивал, например:

- Хотите, покажу Майкла Джексона?

И под фонограмму "закручивал" такие пируэты, что весь стадион чуть-ли не падал от смеха!

Во время праздников вся его команда была как-то особенно собранна. И так всегда - торжества проходили на высоком уровне, ни разу не было ни одной ошибки.

Удивительный человек Владимир Неклюдов. Быть душой компании - у него, как говорится, от бога. Служба в армии еще больше развила в нем этот талант. Приплюсуйте сюда художнический дар, музыкальность...

Его знают и любят многие жители Москвы, Петербурга и Киева, и в эти города его приглашали ставить представления. В жизни он прост и скромен, хороший семьянин, с Валентиной Григорьевной скоро справят золотую свадьбу.

Мне довелось побывать у них дома. За эти два часа он показал мне свою коллекцию живописных картин и инкрустаций, мебель, собранную своими руками, сыграл на гитаре, балалайке и гармони, спел частушки, авторские песни. А в конце дня нарисовал портрет моего сына, которого я взял с собой - пускай знает Неклюдова, показал малышу массу фокусов.

Когда прощались, сын пожал его руку: "Будь здоров, дядя Володя!"

Рустам Шагаев.

Корр. УзА.

НА СНИМКЕ: Владимир Александрович и Валентина Григорьевна Неклюдовы.

Фото автора.

Премьера фильма

ЭТА СВЯЗЬ НЕ ОБОРВЕТСЯ

В Республиканском доме кинематографистов прошла премьера документальной ленты "Я хочу под твое бирюзовое небо", посвященной 100-летию со дня рождения Сергея Есенина.

Чтобы составить целостную картину пребывания Есенина в Туркестане, надо было основательно изучить и его художественное наследие, и переписку, и вехи биографии. С этой задачей успешно справилась творческая группа студии "Узбектелефильм", снявшая документальный фильм "Я хочу под твое бирюзовое небо. С. Есенин в Ташкенте". Сценарист Р. Волкова, режиссер Э. Давыдов, операторы Х. Файзиев и А. Ходжаев бережно, с большой любовью отнеслись к каждому, даже малозначительному факту, постарались наиболее полно восстановить день за днем жизнь Есенина в нашем крае. Подлинных документов того времени сохранилось немного, но авторы сумели их так скомпоновать, дополнив редкими кино- и фотодокументами, строками стихов поэта, музыкой, что мы живо представляем столицу Туркестана 20-х годов, оставившую у Есенина впечатление "живого Востока".

С экрана звучит голос Есенина, читающего отрывок из поэмы "Пугачев". Вспоминают о встречах с ним очевидцы - перед нами предстают их лица, запечатленные фотографами и живописцами.

Один из них - ташкентский художник Лихолетов, организовавший поездку Есенина в предгорья Чимгана, оставил такую запись: "Когда я познакомился с "Персидскими мотивами" Сергея Есенина и узнал, что побывать в Персии ему так и не пришлось, я подумал: "Видимо, взял что-то русский поэт у неба и земли Туркестана".

Известно высказывание замечательного узбекского поэта Гафура Гуляма: "Очень. русский поэт Сергей Есенин сделался родным и для нас, узбеков. И если Есенин "тянулся" к Востоку, то сейчас поэты Востока тянутся к нему, черпают в его поэзии то, что им органично, близко". В подтверждение этих строк в фильме звучат на узбекском языке строки из "Персидских мотивов". Их читает Эркин Вахидов, более двадцати лет занимающийся переводами есенинской поэзии. В картине звучит также музыка, написанная композитором Узбекистана Энмарком Салиховым к художественному фильму "Яр", снятому по мотивам ранней повести Есенина кинематографистами нашей республики.

Встреча не завершилась в 1921 году. Жизнь дала продолжение теме "Есенин и Восток". В годы войны приехала в Ташкент дочь поэта Татьяна Сергеевна. Здесь прожила до конца своих дней. Работала в редакции газеты "Правда Востока", издательствах, вырастила двоих сыновей. Семья младшего так и осталась в столице Узбекистана.

При жизни Татьяны Сергеевны открылся музей поэта, где собраны многие бесценные экспонаты, куда и она сама передала свои воспоминания, личные вещи отца, документы. Директор музея Вадим Николюк, научный сотрудник Альбина Витольдовна Маркевич, председатель Русского культурного центра Сергей Зинин оказали создателям фильма большую консультативную помощь.

Идут годы. Но не обрывается ни духовная, ни кровная связь великого русского поэта с нашим краем. Под бирюзовым небом Азии, где живет правнук поэта - маленький Сережа, будет вечно звучать есенинское слово.

Валентина Кошелева.

Гастроли

"ЛЕБЕДЬ" ИЗ СТРАНЫ ВОСХОДЯЩЕГО СОЛНЦА

В Государственном академическом театре имени Алишера Навои готовятся гастроли японской примы - балерины Юкико Ивата.

Юкико Ивата занимается балетом с шестилетнего возраста. Получив прекрасную профессиональную подготовку в частной школе при труппе своего отца, она стала одной из ведущих исполнительниц классических балетных партий Жизель, Китри, Лебедя, Авроры и других. Танцовщица с успехом демонстрировала свое искусство в разных городах мира, в том числе в Париже, Перми. На Международном конкурсе артистов балета в 1993 году она завоевала серебряную медаль.

Выступления Юкико Ивата в Ташкенте, организованные, кроме ГАБТа, Союзом театральных деятелей Узбекистана при содействии посольства Японии, состоятся 28 и 31 января.

Т. Ахмедова.

КИНО ПЛЮС ТВ

Скоро телезрители Узбекистана смогут смотреть программы и фильмы, созданные известными кинорежиссерами республики. Вчера была достигнута договоренность об этом между Центральной студией научно-популярных и документальных фильмов и Узтелерадио.

Как рассказал руководитель студии, председатель Союза кинематографистов Узбекистана Малик Каюмов, это взаимовыгодное сотрудничество улучшит качество телепрограмм, а, главное, даст работу более двадцати режиссерам-документалистам, имеющим высокопрофессиональные коллективы и новейшую технику, но в последнее время часто простаивающим.

Николай Андреев.

ПОДЕЛКИ ИЗ "ЗВЕНЯЩЕЙ ГЛИНЫ"

Юные гончары школы № 20 имени Х.Хамраева Касбинского района с помощью учителя Дилмурада Хамраева из глины, добываемой неподалеку в Тупрок-тепа, лепят тандыры и хозяйственную утварь, которая пользуется спросом.

Лазиз Аминов, Шомурод Хамраев, Шосувар Пардаев со сверстниками унаследовали древнее ремесло. Изделия Кахрамона Итолмасова отмечены на областной выставке народного творчества.

Возродить гончарное дело взялся Бозор Итолмасов. Гончарами были его предки. Их дело продолжают и братья Бозора, и дети. Поделки этой семьи вызвали интерес на выставке, организованной в Ташкенте в честь 50-летия ООН. В гостях у касбинских гончаров побывала Картер Малик - супруга представителя ООН в Узбекистане - Халеда Малика. Она воочию увидела, как простая глина превращается в произведение искусства.

Наиля Искандерова.

Соб.корр."Правды Востока".

Касбинский район.

Кашкадарьинская область.

Бокс

ШЕСТЬ ПУТЕВОК В АТЛАНТУ

С Филиппин возвратилась группа узбекистанских боксеров, принимавших участие в международном отборочном турнире в преддверии летних Олимпийских игр в Атланте (США). Две путевки завоевали на эти игры Улугбек Ибрагимов (вес 57 кг), занявший первое место, и Карим Туляганов (вес 71 кг), показавший второй результат.

Таким образом, с учетом результатов Чемпионата Азии по боксу, который прошел в прошлом году в Ташкенте, шестеро наших боксеров - Нариман Атаев, Рустам Чагаев, Махамат-Кадыр Абдуллаев, Дилшод Ярбеков, Карим Туляганов и Улугбек Ибрагимов, получили право выступить на олимпийском ринге в Атланте.

Наши боксеры имеют шанс получить дополнительные путевки на олимпиаду еще в одном отборочном турнире, который пройдет в Таиланде в конце февраля - начале марта.

СИЛЬНЕЙШИЕ НАЗВАНЫ

Завершилась первая республиканская спартакиада боксеров Узбекистана. В ней приняли участие 120 спортсменов из всех областей Узбекистана и города Ташкента.

Первое место в командном зачете заняла сборная Андижанской области, второе место - команда Ташкента, третье - Ферганской области.

(УзА).

Курьезы

ПОЛЕТ ФАНАТА

16-летний подросток, страстный фанат группы "Агата Кристи", пытался проникнуть на концерт по вентиляционным ходам крыши концертного зала "Россия".

В результате он рухнул в зрительный зал, проломив потолок. Фанат сломал обе ноги, но позволил увезти себя в больницу лишь после концерта: московский ансамбль "Агата Кристи" давал один-единственный концерт в Калининграде.

ДЫРЯВЫЙ СЕЙФ

Из ночного горшка пришлось добывать бриллианты врачам городской больницы города Винницы. Для этого они четыре дня кормили слабительным ученицу огранщика местного завода "Кристалл", которая во время работы проглотила 25 бриллиантов на сумму 16 тысяч долларов. Однако мастер цеха в тот же день сумел выяснить, где спрятаны бриллианты, и "живой сейф" под охраной был отправлен в больницу.

ЧЕРТОВА КОЛЛЕКЦИЯ

Чертями кишит подвал Троицкого собора Соликамска.

Краеведческий музей, расположенный в здании церкви, предлагает посетителям в качестве альтернативы побывать в царстве нечистой силы. Лукавые бесенята глядят из застекленных витрин, из-под домотканных половиков, а один чертенок-домовой "косит" из-под чугунка. Экспонаты выставки изготовлены из самого разнообразного материала: каслинское литье, дерево, пластмасса, мягкая ткань, стекло, керамика. Маски чертей, черти-подсвечники, щелкунчики, водяные, лесовики - все это сборище нечисти из частных коллекций жителей Соликамска.

(Об этих курьезных случаях рассказывали газеты).

Криминальные сюжеты

ДРАМА В ЛЕСОПОЛОСЕ

Эта кровавая драма разыгралась в городе Коканде в лесопосадке на улице Чехова. Преступная группа из четырех человек, собравшись, как сейчас говорят в криминальном мире, на очередную разборку, набросилась на двух парней 1971 и 1973 годов рождения. Им нанесли множество жестоких ножевых ран, затем истекающих уже кровью добивали камнями. Трупы на машине отвезли подальше на берег Сырдарьи и сбросили в воду. Однако скрыть преступление не удалось.

В результате проведенных следственных мероприятий работники кокандской милиции задержали банду. На днях Ферганский областной суд за совершение умышленного убийства приговорил двух членов банды к высшей мере наказания, двое других получили 13 и 20 лет заключения.

НЕ ПО-СОСЕДСКИ

Кокандец Николай К., улучив момент, забрался в дом к соседке, чтобы незаметно совершить кражу. Неожиданно женщина увидела его и подняла крик. Рассвирепев, преступник накинулся на нее с ножом и нанес десять тяжелых ран, одна из которых оказалась смертельной. Чтобы, как говорится, замести следы, он обмыл труп, сжег свою одежду и затаился у себя дома.

Но уже через сутки кокандские оперативники изобличили и арестовали преступника. Ферганский областной суд приговорил матерого рецидивиста, ранее уже судимого за убийство, к высшей мере наказания.

Юрий Гентшке.

Соб.корр."Правды Востока".

Утерянные диплом № 7305 ВТ/I 041213, выданный САТУ граж. авиац. на имя Махсудова Рустама Шералиевича, свидетельство об окончании курсов вод. категории "В" и "С", экзам. лист водителя, водит. удостоверение категории "В" и "С", экзам. лист водителя, вод. удостоверение категории "ВСДЕ" считать недействительными.

Аттестат о среднем образовании АО № 222939, выданный школой №19 Шайхантохурского р-на на имя Кумаева Т. К., считать недействительным.

Руководство и коллектив Минэнерго Республики Узбекистан выражают искреннее соболезнование начальнику финансового управления Г. Я. Ланину в связи с кончиной его матери ЛАНИНОЙ Анны Никитичны.

Руководство и коллектив Минэнерго Республики Узбекистан выражают искреннее соболезнование начальнику службы эксплуатации тепломеханического оборудования Блинцову А. В. в связи с кончиной его жены БЛИНЦОВОЙ Александры Вячеславовны.

Главный редактор А. Т. Пукемов

Редакционная коллегия: И. Абдукаримов, В. Дегтярев (отв. секретарь), С. Зинин, Л. Кабиров, Д. Камалов, П. Ким, С. Мансуров-Ковригенко, Ф. Муминов, О. Филимонов (зам. главного редактора), М. Хазраткулов, Ю. Хамдамов, Б. Хасанов (зам. главного редактора), Р. Шагулямов.

Редакция рукописей не рецензирует и не возвращает. Мнения авторов публикуемых материалов могут не отражать позиции редакции.

Наш адрес: 700000, Ташкент, ГСП, ул. Матбуотчилар, 32. Телефон для справок: 33-15-20.

РЕКЛАМА, ОБЪЯВЛЕНИЯ:

Издательский дом "Правда Востока". Тел.: 33-58-90,36-54-72,комн. 442,факс (3712)33-58-90.

Выходит 5 раз в неделю.

Способ печати - офсетный, формат А-2,объем 2 п.л.

Индекс: 64572 Рег.№ 3

Время подписания в печать по графику 21.00

Номер подписан в 21.20

Типография издательско-полиграфического концерна "Шарк".Адрес предприятия: улица Буюк Турон,41

Заказ Г - 04

1 2 3 4 5 6