СОЦИАЛЬНО-ЭКОНОМИЧЕСКАЯ И ОБЩЕСТВЕННО-ПОЛИТИЧЕСКАЯ ГАЗЕТА РЕСПУБЛИКИ УЗБЕКИСТАН

ОСНОВАНА 2 АПРЕЛЯ 1917 ГОДА

ПРАВДА ВОСТОКА

27 января 1998 года вторник

№ 18 (23705)

Цена свободная

УЧРЕДИТЕЛЬ - КАБИНЕТ МИНИСТРОВ РЕСПУБЛИКИ УЗБЕКИСТАН

СЕРДЕЧНОЕ ПОЗДРАВЛЕНИЕ

Его Превосходительству господину Исламу Каримову, Президенту Республики Узбекистан

Уважаемый господин Президент,

пожалуйста, примите теплые поздравления Хиллари и мои лично по случаю Вашего шестидесятилетия и наши лучшие пожелания, чтобы таких дней рождения у Вас было как можно больше.

Поскольку Вы достигаете этой знаменательной вехи, я надеюсь, Вы найдете свободное от Ваших обязанностей время для того, чтобы окинуть взглядом впечатляющие достижения Узбекистана, начиная с 1991 года.

Хиллари помнит Ваше теплое гостеприимство во время ее визита в Узбекистан в ноябре прошлого года. Я хотел бы выразить личную благодарность Вам за прекрасные сувениры, преподнесенные ей в Узбекистане.

Я надеюсь, что наступивший год будет для Вас годом успехов, здоровья и счастья.

Искренне,

Уильям Дж.Клинтон.
Президент Соединенных Штатов Америки.

ДЕНЬ СТРАНЫ

ПРИЗНАНИЕ В РОССИИ УСПЕХОВ УЗБЕКИСТАНА

В Ташкенте 26 января состоялась церемония вручения Президенту Республики Узбекистан Исламу Каримову диплома почетного доктора Российской экономической академии имени Г.Плеханова.

Открывая это торжественное мероприятие, президент Российской экономической академии Виталий Видяпин рассказал о научных заслугах Ислама Каримова, за которые ему присвоено это высокое научное звание. В.Видяпин рассказал также об учебном заведении, которое он возглавляет, о его истории и деятельности в настоящее время. В конце своего выступления В.Видяпин вручил главе нашего государства диплом почетного доктора Российской экономической академии имени Г.Плеханова, а также, в соответствии с традицией, мантию доктора и памятную медаль.

Президент Ислам Каримов отметил, что присвоение ему диплома почетного доктора Российской экономической академии является свидетельством объективной оценки со стороны российской научной общественности результатов экономических реформ, осуществляемых в Узбекистане, достойным признанием успехов, достигнутых нашим народом.

Руководитель нашей страны подчеркнул, что в этом важное значение имело то, что главным критерием был избран путь не "революционных скачков", как это было в некоторых странах СНГ, а поэтапное осуществление реформ. Ислам Каримов также отметил, что при осуществлении реформ и достижении экономического роста руководство республики опиралось на пять принципов. Это -приоритет экономики над политикой, государство - главный реформатор, верховенство закона, сильная социальная политика, поэтапный переход к рыночным отношениям. На основе этих принципов Узбекистан разработал свою модель и избрал собственный путь развития. Эта модель развития Узбекистана изучается многими специалистами за рубежом, и мы по праву гордимся этим, сказал Президент.

Присвоение Президенту Исламу Каримову звания почетного доктора Российской экономической академии, имеющей большой авторитет в международных научных кругах, произошло благодаря преобразованиям, происходящим в нашей стране. Это - еще одно признание успеха кардинальных реформ. По свидетельству российского ученого, среди стран СНГ Узбекистан является единственной республикой с реальным приростом валового внутреннего продукта. Показатели, достигнутые в этом направлении в республике, самые высокие в СНГ. Страна последовательно продвигается вперед к поставленным целям. То, что Президент Ислам Каримов вносит неоценимый вклад в это дело, хорошо известно не только в Узбекистане, но и за рубежом, сказал В.Видяпин. Теперь же его заслуги в осуществлении кардинальных экономических реформ в республике, развитии народного хозяйства, повышении благосостояния граждан были по достоинству оценены одним из крупнейших научных заведений России.

Российские научные круги также высоко оценили книгу Ислама Каримова "Узбекистан на пороге XX1 века: угрозы безопасности, условия и гарантии прогресса", представленную недавно в Москве на суд широкой общественности. Это произведение Ислама Каримова сыграло немаловажную роль в том, что руководитель Узбекистана был удостоен звания почетного доктора Российской экономической академии.

Российская экономическая академия была образована в 1907 году. В момент образования это учебное заведение называлось "Коммерческий институт Московского общества распространения коммерческого образования". В 1991 году институт был преобразован в Экономическую академию. Сейчас в ее составе институты финансов, маркетинга, банковского и страхового дела, научно-исследовательское объединение, факультеты экономической кибернетики, товароведения, бизнеса и делового администрирования, центр подготовки магистров, аспирантура и докторантура, другие образования. В Экономической академии обучается 12 тысяч студентов. В ней трудятся около 200 профессоров и докторов наук, более 500 кандидатов наук.

В церемонии участвовали государственные советники Президента Республики Узбекистан, заместители премьер-министра, руководители министерств, ведомств, крупных научных учреждений, другие официальные лица.

На церемонии присутствовал Чрезвычайный и Полномочный Посол Российской Федерации в Узбекистане А.Пацев.

(УзА).

Фото Р. Джуманиязова (УзА).

ПРЕЗЕНТАЦИЯ КНИГИ ПРЕЗИДЕНТА В БОННЕ

В столице Федеративной Республики Германии - Бонне состоялась презентация книги Президента Узбекистана Ислама Каримова "Узбекистан на пороге XX1 века: угрозы безопасности, условия и гарантии прогресса", изданной на немецком языке. В ней приняли участие иностранные дипломаты, аккредитованные в ФРГ, государственные и общественные деятели, политики и востоковеды, предприниматели, депутаты бундестага, журналисты.

Несмотря на то, что эта книга была лишь недавно издана в Германии, с ней уже ознакомились многие государственные и общественные деятели, экономисты и политологи. Для простого зарубежного читателя эта книга дает возможность "открыть" для себя молодое государство в Центральной Азии, а для специалиста она представляет ценность тем, что в ней четко показаны обстановка и развитие процессов в регионе, его перспективы, дается объективная оценка.

Члены делегации Узбекистана - государственные советники Президента республики В.Голышев и В.Норов, председатель Государственного комитета по печати Р.Шагулямов ознакомили собравшихся с тематикой нового произведения руководителя нашей страны Ислама Каримова, подробно рассказали о значении книги.

Принимавшие участие в презентации государственный советник министерства иностранных дел ФРГ доктор Хартман, заместитель председателя парламентской группы сотрудничества между Узбекистаном и ФРГ Эрика Райнхардт, директор издательства "Гьюбер Тоннес", издавшего эту книгу, Клаус Дрегемюллер и другие дали высокую оценку новой книге Президента Ислама Каримова, говорили об успехах, достигнутых Узбекистаном за последние годы, о будущем нашего государства.

Выступившие выразили уверенность, что книга Ислама Каримова "Узбекистан на пороге XX1 века: угрозы безопасности, условия и гарантии прогресса" найдет широкого читателя в Германии.

(УзА).

СЕМИНАР ВНЕШНИХ УПРАВЛЯЮЩИХ

В Ташкенте состоялся республиканский семинар-совещание внешних управляющих, назначенных в сельскохозяйственные предприятия, включенные в санацию. В нем приняли участие руководители министерств и ведомств, заместители руководителей Совета Министров Республики Каракалпакстан и областных управлений сельского и водного хозяйства по экономическим вопросам, а также представители средств массовой информации.

Вел семинар первый заместитель премьер-министра, министр сельского и водного хозяйства И.Джурабеков.

Заместитель премьер-министра, министр макроэкономики и статистики Б.Хамидов выступил с докладом о приоритетных направлениях дальнейшего углубления экономических реформ в свете речи Президента Ислама Каримова на десятой сессии Олий Мажлиса. В докладе отмечалось, что в результате большой работы, проводимой руководством республики, в этой важной отрасли экономики происходят коренные изменения. Формируется инфраструктура села, ощутимо возрастает объем производства сельхозпродукции, значительно улучшается расчетная работа.

Однако некоторые руководители районов и хозяйств не умеют организовать работу по-новому, так как не уделяют серьезного внимания своевременной подготовке земель к севу, подбору сортов, дающих высокий урожай в местных условиях, качественному проведению агротехнических мероприятий. В прошлом году 662 хозяйства республики закончили год с убытками. Из них 104 хозяйства включены в санацию.

В соответствии с законом Республики Узбекистан о санации сельскохозяйственных предприятий на каждое из них назначен внешний управляющий. Улучшение работы в этих хозяйствах во многом зависит от того, с какой ответственностью отнесутся к работе внешние упраляющие, от их организаторских способностей и инициативы. На семинаре внешним управляющим были даны конкретные рекомендации по налаживанию производственных расходов и расчетов себестоимости продукции, пересмотру трудовых и материальных ресурсов, скорейшему погашению дебиторской и кредиторской задолженности, составлению договоров контрактации, прогрессивных форм собственности и, в частности, широкому внедрению семейного подряда и организации работы на основе бизнес-планов.

Н. Душаев.
Корр.УзА.

СОТРУДНИЧЕСТВО ПРОДОЛЖАЕТСЯ

В Японию прибыла узбекская делегация во главе с премьер-министром Республики Узбекистан Уткиром Султановым. В программе визита делегации, который пройдет с 25 по 28 января, - встречи и переговоры с представителями японских деловых кругов, руководителями ряда министерств и ведомств, крупнейшими торговыми компаниями, такими, как "Мицубиси корпорейшн", "Сумитомо корпорейшн", "Мицуи и Ко." и др.

В первый день визита прошла встреча премьер-министра У.Султанова с президентом "Мицубиси корпорейшн" С.Морохаси. Состоялся широкий обмен мнениями по вопросам расширения сотрудничества, в частности, в связи с прокладкой газового трубопровода по территории Узбекистана через Китай в Японию, который станет одним из крупнейших проектов нынешнего столетия. Отмечалось, что гарантом осуществления проекта является возглавляющая его "Мицубиси корпорейшн".

В тот же день глава узбекской делегации У.Султанов встретился с руководителем одного из авторитетнейших японских инвестиционных институтов - председателем правления совета директоров "Номура Ресерч Институт, Лтд." Т.Чино.

Японская сторона высоко оценила инвестиционные возможности Узбекистана, а также усилия узбекской стороны по проведению комплекса мероприятий, направленных на содействие дальнейшему развитию производственного и транспортного потенциалов нашей страны, обеспечению устойчивого валютного рынка.

Стремление сторон к расширению сотрудничества было отмечено на встрече членов узбекской делегации с президентом "Номура Ресерч Институт, Лтд." Ш.Хашимото и председателем компании "Номура Секьюритиз Ко. Лтд." М.Сузуки.

Во второй день визита, 26 января состоялась встреча премьер-министра Республики Узбекистан У.Султанова с директором департамента международной финансовой корпорации по Северной Африке, Ближнему Востоку и Центральной Азии А.Ховагумияном.

В здании Эксимбанка Японии начал работу семинар по вопросам привлечения иностранных инвестиций в экономику Узбекистана. Глава нашей делегации У.Султанов выступил с докладом "Зарубежные инвестиционные возможности Узбекистана".

Визит узбекской делегации продолжается.

Музаффар Захидов.
Бахадыр Мамаджанов.
Корреспонденты ИА "Жахон".
Токио.

НУЖЕН СЕРЬЕЗНЫЙ ПОДХОД

В Кабинете Министров Республики Узбекистан состоялось заседание социального комплекса. В нем приняли участие руководители министерств, комитетов, компаний и ведомств, входящих в этот комплекс. Вел заседание заместитель премьер-министра Алишер Азизходжаев.

С информацией об итогах минувшего года по реализации социально-экономических реформ и ходе выполнения "Программы мер на 1997 год по обеспечению реализации интересов человека" выступили министр высшего и среднего специального образования республики Окил Салимов, председатель государственно-акционерной компании "Узбеккино" Темурмалик Юнусов, министр здравоохранения Шавкат Каримов и другие.

В министерствах и ведомствах, входящих в социальный комплекс Кабинета Министров, в 1997 году были достигнуты определенные результаты по выполнению указов Президента Республики Узбекистан и правительственных постановлений. Проведение глубоких экономических реформ в социальной сфере явилось приоритетным направлением работы в минувшем году. Была проделана определенная работа по обеспечению интересов человека, выполнению Национальной программы подготовки кадров.

Вместе с тем, не были в полной мере использованы все возможности в проведении экономических реформ. Не выполнялись на требуемом уровне задачи, намеченные в социальной сфере. Хотя запланированная работа в обеспечении интересов человека в 1997 году и была в основном выполнена, в реализации отдельных важных социальных поручений не проявлялась в достаточной мере твердость и последовательность.

Как отмечал руководитель нашего государства Ислам Каримов на недавно проведенном заседании республиканской комиссии по выполнению Национальной программы подготовки кадров, очень важно для нашего завтрашнего дня, для успеха проводимой нами работы готовить наших молодых людей всесторонне развитыми, квалифицированными специалистами. Это считается основным критерием, который определит наше будущее. Для этого требуется в первую очередь организовать академические лицеи и профессионально-технические колледжи, укреплять их материальную базу, оснащать в соответствии с требованиями времени, повышать квалификацию педагогов, преподающих в этих учебных заведениях. Нужно повышать качество обучения, готовить новые учебники, программы, отвечающие требованиям времени.

Как отмечалось на заседании, в деятельности государственно-акционерной компании "Узбеккино" имеются серьезные недостатки. В прошлом году компания должна была выпустить шесть художественных фильмов. Однако поклонникам кино не довелось посмотреть ни одной новой картины в течение года.

Хотя в системе Министерства здравоохранения и проделана определенная работа, в прошлом году эпидемиологическая ситуация в республике не была стабильной. А это стало причиной того, что к концу года распространились различные инфекционные заболевания. Улучшение работы эпидемиологической службы в стране, усиление санитарного надзора, забота о здоровье народа являются актуальными задачами, стоящими перед министерством.

На заседании было обращено внимание на чрезвычайную важность дальнейшего развития духовности и просветительства, воспитания молодежи в духе уважения к идеям независимости, национальным ценностям.

На заседании были даны конкретные поручения руководителям министерств, комитетов, компаний и ведомств по быстрейшему устранению допущенных недостатков, неукоснительному выполнению намеченных задач.

(УзА).

ОТГРУЖАЮТ СЕМЕНА

Семена хлопчатника, подготовленные предприятиями хлопкоперерабатывающей промышленности Кашкадарьи, получили высокую оценку у хлопкоробов республики. Не случайно на них высок спрос. В эти дни труженики Камашинского, Гузарского, Каршинского, Яккабагского, Шахрисабзского и других хлопкозаводов отгружают высококачественный посевной материал дехканам Бухарской, Навоийской, Андижанской, Сырдарьинской и других областей.

Перед хлопкопереработчиками области стоит задача не только полностью обеспечить семенами кашкадарьинских хлопкоробов, но и поставить в другие регионы республики 7300 тонн семян сорта "юлдуз". Всего же они подготовят к посевной 96 тысяч тонн семян.

Кстати, такого количества семян хватит, чтобы засеять 85 процентов посевной площади, отведенной в области под эту культуру. Предполагается увеличить раза в четыре площадь под этот скороспелый, вилтоустойчивый, с хорошим выходом волокна сорт "юлдуз", дающий в Кашкадарье весьма неплохие урожаи.

Наиля Искандерова.
Соб.корр."Правды Востока".

ПОСВЯЩЕНО АКТУАЛЬНОМУ ВОПРОСУ

В хокимияте Навоийской области состоялось собрание, посвященное ходу выполнения закона "О санации сельскохозяйственных предприятий". На нем обсуждались вопросы финансовой поддержки экономически убыточных хозяйств. Была заслушана информация об экономическом положении пяти из них, подлежащих санации. Все они переведены на внешнее управление.

На собрании выступил министр юстиции, член правительственной комиссии по вопросам санации С.Мирсафоев.

Еркул Умар.
Корр.УзА.

СООБЩЕНИЕ ЦЕНТРАЛЬНОГО БАНКА

Центральный банк Республики Узбекистан установил с 27 января 1998 года следующие курсы иностранных валют к суму для учета и таможенных платежей *)

1 австралийский доллар	54,65	1 норвежская крона	11,14
1 австрийский шиллинг	6,49	1 польский злотый	23,32
1 английский фунт стерлингов	136,78	10 португальских эскудо	4,55
10 бельгийских франков	22,20	1 сингапурский доллар	46,44
1 голландский гульден	41,18	1000 турецких лир	0,38
10 греческих драхм	2,87	1 финляндская марка	15,35
1 датская крона	12,00	1 французский франк	13,86
1 дирхам ОАЭ	22,14	1 шведская крона	10,35
1 доллар США	81,32	1 швейцарский франк	57,11
1 египетский фунт	23,85	1 экю	90,06
1 ирландский фунт	116,12	10 южнокорейских вон	0,49
1 испандская крона	1,13	10 японских иен	6,50
10 испанских песет	5,40	1 российский рубль	13,51
100 итальянских лир	4,69	1 украинская гривна	42,53
1 канадский доллар	56,12	1000 белорусских рублей	2,59
1 китайский юань	9,82	1 эстонская крона	5,80
1 кувейтский динар	267,50	1 латвийский лат	136,21
100 ливанских фунтов	5,33	1 литовский лит	20,33
1 малайзийский ринггит	18,06	1 казахская тенге	1,06
1 немецкая марка	46,41	1 кыргызский сом	4,56

***) Курсы установлены без обязательств Центрального банка Республики Узбекистан покупать или продавать валюты по данному курсу.**

Актуально

ВУЗ - БОЛЬШАЯ СЕМЬЯ

НАЗАР ТУРАЕВ,
ректор Термезского госуниверситета,
член-корреспондент АН Республики Узбекистан

Это уже становится традицией - одной из славных традиций, пришедших на нашу благословенную землю с обретением независимости. Я говорю о сопровождающих годы нашей жизни высоких целях. За годом интересов человека последовал год семьи. И как тогда интересы человека обратили наши сердца к каждому, кто рядом с нами, так теперь мы с особым чувством думаем о роли семьи в нашей жизни.

Семья несет в себе великую силу. Сколько бы в прежние времена записные пропагандисты ни призывали людей следовать тому и этому, подлинным воспитателем была семья. И разве не семьи заслуга в том, что весь народ с таким энтузиазмом, с таким открытым сердцем вступил в новую жизнь и, не жалея сил, созидает ее. Я бы назвал семью идеологическим центром страны, ибо именно семья закладывает в человека высокие чувства гражданственности, патриотизма, национального достоинства.

Мы, педагоги, быть может, лучше других видим, что такое семья. К нам приходят юноши и девушки в том возрасте, который называют розовым. Только что закончена школа, впереди вся жизнь. Но уже есть характер, сформировались определенные установки, взгляды. С ними юный человек приходит в университет.

Очень важно, с чем именно он приходит. О знаниях говорят вступительные экзамены. А о характере, нравственности, жизненных принципах? Об этом может поведать семья, в которой молодой человек рос и воспитывался.

Мы стараемся как можно больше узнать о семьях наших питомцев. И как отрадно, когда видишь: это хорошая семья, сумевшая послать в большую жизнь хорошего человека.

Третий год учится на экономическом факультете университета Парда Курбанов. Преподаватели не нахвалятся: отлично учится, дисциплинирован, уважителен, право, всем хорош парень. Да он иным и быть не мог, ибо вырос в семье, где пуще всего ценятся честность, порядочность, трудолюбие. Отец Парды Рузибой-ака и мать Ойхол-апа такими и воспитывают своих четверых детей.

На пятом курсе филологического факультета у нас учится Гульбахор Норова. Ее неизменно называют, когда речь заходит о лучших студентах вуза. Во всем она первая - и в учебе, и в спорте, и в художественном творчестве. А послушаешь, как она выступает на диспутах, посвященных актуальным проблемам общественной жизни, порадуешься: зрелые мысли, убежденность, умение анализировать и формулировать. Я знаю семью Гульбахор.

Прекрасная семья! Супруги Норовы - Зиядулло-ака и Халима-апа - воспитывают десятерых детей да еще приняли двоих осиротевших ребятишек. И какой лад в этой семье, какое взаимоуважение, готовность поддержать, помочь друг другу. Даже маленькие стараются сделать что-то доброе, хорошее, полезное.

Я мог бы рассказать о многих таких семьях, о многих наших студентах, воспитанных в лучших национальных традициях, молодых людях, которые, несомненно, выйдя из стен университета, станут хорошими специалистами и достойными гражданами своей страны.

К великому сожалению, есть и примеры иного толка. Конечно, не хотелось бы упоминать об этом, но, как говорится, из песни слово не выбросишь. Был у нас на индустриально-педагогическом факультете студент Махмуд Назаров. Был, а теперь нет: мы были вынуждены отчислить его. Не помогли ни увещевания преподавателей, ни старания однокурсников. Учиться не хотел, грубил старшим, совершал правонарушения. И, доискиваясь до истоков такого поведения, нельзя не видеть: виновата семья, именно она воспитала в молодом человеке то отрицательное, что привело его в конце концов на скамью подсудимых. И это в самом начале жизни!

Подобные факты мы воспринимаем как ЧП. Ведь вуз - это большая семья, которая в ответе за судьбу каждого. Как и обычная, так сказать, домашняя семья, вуз воспитывает. Воспитывает примером наставников, товарищей. Очень важно дать молодому человеку знания. Но разве менее важно, чтобы он вышел в большую жизнь не только с дипломом, но и с добрым запасом лучших человеческих качеств.

Каждый день студенты встречаются с преподавателями. Ректорат университета стремится к тому, чтобы такие встречи были максимально плодотворными. Мы требуем, чтобы педагог относился к студенту с уважением, пониманием. Недопустимо, чтобы преподаватель с высоты своего положения обрывал, оскорблял студента. Такое, к сожалению, бывало, особенно в среде молодых преподавателей. С предельной настойчивостью мы изживаем факты такого рода.

Прекрасное слово - наставник. Не только научить, но и наставить молодого человека, помочь ему в полной мере осознать свой долг перед обществом, государством - это поистине цель благороднейшая, ведь мы выпускаем сегодняшних своих питомцев в XXI век.

Юноши и девушки создают свои семьи. В нашем университете на дневном отделении есть студенческие семьи. В добрый час! Это раньше такие браки осуждались, теперь же мы всячески стараемся помочь молодым семьям. Все они имеют свои комнаты в общежитиях, где есть все, что нужно, для налаженного быта. Молодым семьям оказывается материальная помощь, моральная поддержка.

Вступая в год семьи, мы разработали целостную программу действий. К слову, многое в этой программе предложено самими студентами. Назову хотя бы несколько пунктов.

Проект "Мы и наша семья" предусматривает встречи студентов с родителями. Будут и встречи с выпускниками прошлых лет, создавшими свои семьи. Готовятся диспуты: "Узбекская женщина в современном мире", "Святое понятие: мать" и на другие темы. Студенческий театр покажет несколько спектаклей, посвященных проблемам становления семьи.

Основа воспитания - духовность. "Возрождение духовных ценностей мы рассматриваем как органический, естественный процесс роста национального самосознания, возвращения к духовным истокам народа, его корням", - пишет Президент Ислам Абдуганиевич Каримов в своей книге "Узбекистан на пороге XXI века". Хорошая семья - это семья, где царит духовность. В год семьи мы широко используем в воспитании студентов наследие великих предков, среди которых и наши земляки. Силами наших филологов переведена и недавно увидела свет книга Самандара Термезий "Дастур-ул-мулк", в которой даны поистине бесценные советы воспитателям, всем людям.

Год семьи. Он будет счастливым для нашей большой университетской семьи.

Требование времени:

ИСПОЛНЕНИЕ ДОГОВОРНЫХ ОБЯЗАТЕЛЬСТВ

В нашей республике большое внимание уделяется вопросам своевременного заключения и качественного исполнения договорных обязательств. Об этом свидетельствует, в частности, заседание Кабинета Министров 10 января 1998 г., рассмотревшее ход заключения договоров на поставку продукции и обеспечения материально-техническими ресурсами на текущий год. И это далеко не случайно. Ведь от своевременности заключения договоров, степени проработанности содержащихся в них условий во многом зависит стабильность работы больших производственных коллективов, а, следовательно, и состояние экономики, благосостояние людей.

Однако по-прежнему повторяются ошибки прошлых лет, когда заключение договоров проводилось формально, без глубокой проработки правовой и материальной ответственности сторон. Недостаточно используется залоговая система заключения и исполнения договоров контрактации на поставки сельхозпродукции.

К сожалению, многие руководители до конца не осознали важности своевременного и качественного заключения договоров, работают по старинке. Некоторые из них с большим опозданием заключают контракты на этот год.

В республике принят ряд указов по вопросам соблюдения договорной дисциплины и своевременному проведению взаиморасчетов между различными субъектами хозяйствования. В частности, Указом "О мерах по повышению ответственности руководителей предприятий и организаций за своевременность проведения расчетов в народном хозяйстве" (12 мая 1995 г.) хозяйствующим субъектам всех форм собственности были запрещены отпуск продукции, выполнение работ и оказание услуг потребителям и заказчикам без предварительной оплаты в размере не менее 15 процентов их общей стоимости.

Указом Президента от 24 января 1996 г. "О мерах по укреплению платежной дисциплины и системы взаиморасчетов" Национальный банк внешнеэкономической деятельности, коммерческие банки обязывались установить жесткий контроль за системой взаиморасчетов предприятий и организаций, не допуская поставку ими продукции без гарантированной оплаты. Причем руководители банков несут персональную ответственность за образование просроченной дебиторской и кредиторской задолженности хозяйствующих субъектов.

10 августа 1996 г. Президент издал Указ "О мерах по повышению ответственности хозяйствующих субъектов за расчеты с бюджетом", направленный на обеспечение своевременного и полного поступления налогов и обязательных платежей в бюджет, укрепление налоговой и платежной дисциплины, а также повышение ответственности хозяйствующих субъектов за выполнение своих обязательств перед бюджетом.

Принят также ряд постановлений Кабинета Министров Республики Узбекистан по данному вопросу: "О неотложных мерах по улучшению расчетов в народном хозяйстве и повышении ответственности предприятий за их финансовое состояние" (23 июля 1992 г.), "О мерах по улучшению взаиморасчетов в народном хозяйстве" (31 декабря 1993 г.), "О мерах по нормализации расчетов в народном хозяйстве, повышению ответственности за их своевременное проведение и укреплению платежной дисциплины" (26 января 1995 г.), "О мерах по совершенствованию механизма и укреплению дисциплины платежей в бюджет" (5 декабря 1996 г.).

Неоднократно указывалось на низкий уровень составления договоров и исполнительской дисциплины. Вопросы договорной дисциплины рассматривались на заседаниях Кабинета Министров Республики Узбекистан. В частности, на заседании в июле 1997 подчеркивалось, что в последнее время удалось несколько укрепить платежную дисциплину. Однако проблема взаиморасчетов по-прежнему остается одной из главных.

В этом плане значительный интерес представляет анализ судебной практики хозяйственных судов. В 1995 г. хозяйственные суды республики рассмотрели 4793 спора, связанные с невыполнением или ненадлежащим выполнением договорных обязательств, расчетами между субъектами хозяйствования всех форм собственности, в 1996 г. - 6354 спора, а в 1997 г. - 6291 спор. Как видно, практически количество дел подобной категории не уменьшается.

Если анализировать эти споры в разрезе отдельных категорий, то выявляется следующая картина. В 1997 г. хозяйственные суды рассмотрели 1253 спора по договорам на поставку товаров, 273 спора - по договорам на поставки сельхозпродукции (договоры контрактации), 353 спора - по договорам на подряд, капитальное строительство, 298 споров - по договорам на перевозку, 218 споров - по договорам на банковские и другие кредиты, 1113 споров - по договорам купли-продажи, 1253 спора - по договорам поставки и т. д.

Анализ судебной практики хозяйственных судов свидетельствует, что многие министерства и ведомства не уделяют достаточного внимания своевременному взысканию средств с должников. Несмотря на сложившееся затруднительное положение, они редко обращаются в хозяйственные суды. Как ни странно, чаще всего иски предъявляются в их адрес. В частности, в 1997 г. предприятия и организации Минсельводхозстроя подали 848 исков, и в их пользу было взыскано с ответчиков 149 млн. 250 тыс. сумов, ответчиками же они выступали 1283 раза, и с них удержано 2 млрд. 585 млн. 787 тыс. сумов.

В судебной практике хозяйственных судов еще встречаются, к сожалению, случаи, когда договоры между хозяйствующими субъектами заключаются с нарушением действующего законодательства и, естественно, заведомо невыполнимы. В частности, ООО "Систематехника" обратилось в хозяйственный суд Навоийской области с иском к фирме "Иволга" о взыскании на основании заключенного договора 11,4 млн. сумов, куда входил и штраф в размере 85 процентов за неоплату товара и 1 процент за каждый день ее просрочки. Фирма "Иволга" заявила встречный иск о признании данного договора недействительным.

Решением хозяйственного суда иск "Систематехники" оставлен без рассмотрения, а встречный иск фирмы удовлетворен. Дело в том, что в соответствии с Указом Президента Республики Узбекистан "О мерах по повышению ответственности хозяйствующих субъектов за расчеты с бюджетом" коммерческие банки обязаны осуществлять оплату за поставленную продукцию непосредственно поставщикам, без третьей стороны. А по договору фирма "Иволга" долна была произвести оплату закрытому акционерному обществу "Техоптторгсервис", которое поставщиком товара не являлось, и, следовательно, оплата не могла быть произведена.

Судебная коллегия по проверке законности и обоснованности решений Высшего хозяйственного суда Республики Узбекистан оставила решение хозяйственного суда Навоийской области без изменения.

Отказано было в иске хозяйственным судом той же области и частной фирме "Мехригие" к частной фирме "Лада", поскольку договор между ними был составлен неквалифицированно. В нем не были определены дата и срок поставки товара, что исключало возможность применения в отношении недобросовестной стороны одного из пунктов договора, устанавливавшего имущественную ответственность за несвоевременность оплаты или поставки.

Перечень подобных примеров можно было бы продолжить. Но вывод здесь напрашивается однозначный: хозяйствующие субъекты зачастую формально относятся к заключению договоров, они составляются юридически неграмотно, что влечет за собой неприятные последствия.

Как свидетельствует судебная практика, все еще имеют место случаи, когда продукция поставляется без предоплаты. Например, хозяйственный суд Бухарской области рассмотрел иск Бухарского завода железобетонных изделий к ответчику - ПМК АО "Нефтегазстройремонт" о взыскании средств за поставленную продукцию и штраф за просрочку платежа в размере 2,6 млн. сумов, а также расходы по госпошлине, и удовлетворил его в части основного долга (1 млн. 69 тыс. сумов).

Истец, не согласившись с этим решением, подал заявление в Высший хозяйственный суд. Судебная коллегия по проверке законности и обоснованности решений, изучив материалы дела, заслушав доводы сторон, оставила его без изменения. Ведь в договоре было указано, что покупатель обязуется осуществить предоплату путем перечисления 100 процентов для бюджетных организаций, а для хозрасчетных - 50 процентов векселями и 50 процентов перечислением. Только после поступления средств на расчетный счет поставщика он должен был произвести отгрузку продукции по ценам, действовавшим в тот момент. Истец же, нарушив условия договора, отпустил продукцию без предоплаты. Именно поэтому требования о взыскании штрафа за просрочку платежа были необоснованны.

Или другой пример. Хозяйственный суд Ташкентской области рассмотрел иск АО "Сарбон" к Бекабадскому районному управлению автомобильных дорог о взыскании 2,6 млн. сумов задолженности за оказанные транспортные услуги по перевозке грузов. По условиям договора автотранспортное предприятие не должно было осуществлять работу до получения предварительной оплаты в размере не менее 45 процентов от запланированного на месяц объема перевозок груза. Истец, оказывая услуги по перевозке в течение длительного времени, сам способствовал образованию кредиторской задолженности, которая была взыскана лишь после обращения в суд.

Следует подчеркнуть, что заключение договоров требует от руководителей большой ответственности, точной оценки своих возможностей, тщательного изучения всех пунктов и, естественно, неукоснительного их выполнения после подписания документа. К сожалению, иногда наблюдается иная картина. Приведу характерный пример.

Частное малое предприятие "Техника-93" обратилось в Высший хозяйственный суд с иском о взыскании с колхозов "Бекжап" и "Азалтык" Ходжейлийского района Каракалпакстана 112,5 и 290 тонн риса, которые они должны были поставить взамен запасных частей к сельхозтехнике. Оплата стоимости риса договором не предусматривалась.

Решением судебной коллегии по разрешению хозяйственных споров исковые требования малого предприятия были удовлетворены и взысканы с колхозов в натуре. Однако руководители хозяйств, не согласившись с ним, обратились с заявлением о пересмотре. Причем они признали задолженность и обязались погасить ее в пределах стоимости запасных частей в момент их оприходования, хотя договором предусматривалась поставка риса, а в качестве причин невыполнения договорных обязательств назвали неурожайность последних лет, реорганизацию колхозов в дехканско-фермерское хозяйство и корпорацию.

Сложилась парадоксальная ситуация: с одной стороны, ответчики признали задолженность в пределах стоимости запасных частей, с другой - дело просили прекратить производством из-за якобы отсутствия правопреемников колхозов, хотя специалисты, руководители остались те же. В переписках и заявлениях новые хозяйственные субъекты и их руководители выступали от имени колхозов.

Более того, эти руководители, несмотря на вызов для участия в заседании суда, не явились, тем самым грубо нарушив требования Закона "О судах". За неявку они подверглись штрафу в доход республиканского бюджета. Судебная коллегия по проверке законности и обоснованности решений Высшего хозяйственного суда Республики Узбекистан вынесла по этому делу частное определение, направив его в соответствующие инстанции.

В данном случае налицо стремление руководителей хозяйств уйти от ответственности. Безответственное их отношение к заключению договоров, несвоевременное выполнение его условий поставили хозяйства в тяжелое материальное положение.

В целом следует подчеркнуть, что состояние заключения и исполнения договоров в сельскохозяйственном производстве вызывает тревогу. Не случайно Президент И. А. Каримов на заседании Кабинета Министров в июле 1997 г. критически оценил положение с соблюдением договорной дисциплины и расчетов в сельском хозяйстве.

Вот один из примеров. В хозяйственный суд Ташкентской области обратилась фирма "Сабзавотлар" с иском к колхозу "Ходжакент" Бостанлыкского района. Истец поставил 40 тонн семенного картофеля на общую сумму 1 млн. 520 тыс. сумов. Причем колхоз в соответствии с договором должен был произвести предварительную оплату. Однако он свои обязательства не выполнил. Суд удовлетворил иск, взыскал задолженность и госпошлину с колхоза.

Таким образом, анализ судебной практики хозяйственных судов подтверждает, что не все руководители, субъекты хозяйствования с должной ответственностью подходят к заключению и исполнению договорных обязательств. Неплатежи в нормальных рыночных условиях недопустимы. На наш взгляд, целесообразно усилить работу по обучению руководителей и их заместителей, юристов практике заключения договоров в народном хозяйстве.

М. Абдусаломов.
Председатель Высшего хозяйственного суда Республики Узбекистан.

Штрихи к портрету

С ОТКРЫТЫМ СЕРДЦЕМ

Есть люди, влюбленные в свою профессию, в ней они видят смысл существования. К такой категории относится Любовь Анатольевна Ходжаева, председатель комитета профсоюза работников науки и образования Шайхантахурского района Ташкента. Указом Президента ей присвоено звание "Заслуженный работник народного образования Республики Узбекистан".

- Узнав об этом, я испытала чувства радости и благодарности, еще большей ответственности за воспитание подрастающего поколения, - говорит она. - Не знаю, как сложилась бы моя судьба, не будь она навсегда связана с детьми.

Любовь Анатольевна родилась во фронтовой семье. За четыре месяца до окончания войны в Польше официально зарегистрировали свой брак старший лейтенант связи Анатолий Каримов и медсестра военного госпиталя Наташа Ершова. Их дети Люба, Тамара, Лола, Алик и Володя ныне работают педагогами в различных школах Ташкента.

- Мама всегда говорила, что учительская профессия самая благородная, - вспоминает Ходжаева. Любовь Анатольевна начала свою профессиональную деятельность в Шайхантахурском районе, в школе № 137, где проработала тринадцать лет. Уважительное отношение к своим коллегам, простота и искренность в общении с учениками, умение их понять, помочь зримо проявились в характере этого человека. Вскоре ее направляют на работу в школу № 167, где сложилась неблагополучная обстановка в коллективе. За короткий срок положение здесь изменилось к лучшему, Ходжаеву избирают председателем профсоюзного комитета школы.

- Я поняла, что микроклимат, взаимоотношения между людьми нельзя изменить волевым решением или административным путем. Здесь нужен иной подход. Состоялся откровенный разговор с теми, кто начал работать в школе со дня основания, с ветеранами. Высказывались откровенно: о наболевших проблемах, отсутствии технических средств обучения, наглядных пособий, помогающих учителю интересно строить урок.

На встречу пригласили представителей махалли имени Маннона Уйгура, на территории которой расположена школа, участников минувшей войны и тружеников тыла, мастеров производства, врачей, педагогов - одним словом, самых уважаемых людей. Их роль в воспитательном процессе учащихся школы трудно переоценить. И это вполне понятно, ведь в нашем народе авторитет седобородых, умудренных опытом и знаниями людей непререкаем. И коллектив старается умело использовать его в интересах дела.

Общение с аксакалами способствует как педагогическому, так и ученическому коллективу приобщаться к условиям жизни местного населения, его обычаям, вере, многовековым традициям.

Четвертый год Ходжаева возглавляет комитет профсоюза работников науки и образования Шайхантахурского района столицы, считая свою работу самой интересной. Она всегда среди людей, бывает в школах, по мере возможности старается решать наболевшие проблемы, неразлучна с ребятами, к которым тянется всей душой. Даже в свой отпуск Любовь Анатольевна работает воспитателем в лагерях, была начальником объединенного лагеря "Юный натуралист".

По стопам матери пошли и две ее дочери. Гульнара - учительница английского языка в 180-й школе, а Дина, закончив филфак ТашГУ, работает в Ташкентском горкоме профсоюза работников науки и образования.

Мирон Докторов.
Ветеран войны.

Около 5 тонн хлебобулочных изделий в день выпекают на комбинате № 1 потребительского акционерного общества Пахтаабадского района.

В двух цехах по выпечке хлеба трудится двадцать один пекарь. Акционерное общество имеет также свои фирменные магазины, которые обеспечивают хлебопродуктами население не только районного центра, но и четырех близлежащих хозяйств.

НА СНИМКЕ: пекари хлебокомбината № 1 Улугбек Дадабаев и Мухаббатхон Исроилова.

Фото Ш. Олимова (УзА).

Курсом экономических реформ

БРОКЕРЫ ПО РУКАМ НЕ УДАРЯЮТ...

- **Узбекская республиканская товарно-сырьевая биржа и ТСБ в регионах вносят лепту в насыщение потребительского рынка**
- **Отечественные предприниматели и зарубежные бизнесмены - постоянные участники торгов**
- **Расширяется география межбиржевого сотрудничества**
- **Структура товарно-сырьевого рынка УзРТСБ претерпела изменения**
- **Перспективы развития биржевого дела обусловлены решением проблем, "подаренных" в 1997-м**

Современный центр биржевой и оптовой торговли, украсивший столицу прошлой весной, существенно расширил возможности Узбекской республиканской товарно-сырьевой биржи и одновременно поставил ряд задач, главная из которых - эффективное внедрение в практику торгов электронной техники и технологии заключения сделок, выход на товарный рынок Европы и других континентов. УзРТСБ совместно с руководителями территориальных бирж подвели итоги работы в прошедшем году, обсудили планы на год наступивший. Об этом беседа обозревателя "Правды Востока" с председателем правления АО УзРТСБ Ш. Мухамедовым.

- Шухрат Мухамедович! Время быстротечно, около четырех лет назад предприниматели и представители всех форм собственности лишь привыкали к понятию "товарно-сырьевая биржа", а нынче это неотъемлемый институт экономических реформ в Узбекистане...

-...Триста лет назад в лондонском Сити, теперь называемом "деловой квадратной милей Великобритании", в небольшой кофейне собирались тогдашние брокеры, чтобы "ударить по рукам", заключая сделки... Теперь более шестисот брокеров, представляющих на УзРТСБ интересы 350 брокерских контор, получили возможность не ударять по рукам, а только слегка нажимать на клавиши компьютеров, чтобы оформить соглашение между товаропроизводителями и потребителями!

- Прошлой осенью УзРТСБ как соучредителю областных товарно-сырьевых бирж и главному методическому центру в стране по биржевой и ярмарочной торговле Кабинет Министров вернул полномочия обобщения всей работы на товарном рынке. Каковы итоги 1997-го?

- Эту работу осуществляем вместе с республиканскими фирмами и областными подразделениями Узоптбиржеторга, территориальными управлениями Госкомимущества, Палатой товаропроизводителей и предпринимателей Узбекистана, а также хокимиятами областей и районов. В стране созданы необходимые условия для свободной оптовой торговли изделиями и сырьем на биржевых и ярмарочных торгах для предприятий всех форм собственности, а также для иностранных клиентов.

Анализ суммарного оборота биржевых и ярмарочных торгов в Узбекистане свидетельствует о высоких их темпах и последовательном наращивании. В минувшем году оборот торгов составил 18,4 миллиарда сумов, это почти в полтора раза больше, чем в 1996-м. Общее число заключенных сделок превысило три тысячи. За год среднемесячные обороты торгов по сравнению с предыдущим годом возросли в среднем более чем на триста миллионов сумов, а по сравнению с первым годом действия УзРТСБ - в девять раз. Кстати, они, получив по специальному решению правительства такие же полномочия, как и головная биржа, заметно активизировали деятельность. Особенно плодотворно потрудились биржевики Самаркандской и Ферганской областей.

Важно, что привычными становятся перспективные фьючерсные сделки. Их число достигло двух десятков на 620 миллионов сумов.

- Что нового в практику товарно-сырьевых бирж внес год минувший?

- Мы продолжили традицию проведения специализированных ярмарок, которые готовятся в рамках соглашений с министерствами, ведомствами и фирмами Узоптбиржеторга. Но в эту работу внесены дополнения. По рекомендации Госкомимущества и активной поддержке Узоптбиржеторга организована специализированная ярмарка по реализации продукции, производимой в Узбекистане, но конкурентоспособной на мировом рынке и экспортноориентированной. Впервые провели спецярмарку неустановленного оборудования. К ней проявили интерес гиганты индустрии. Среди них госконцерн "Кызылкумредметзолото", Узмашпром, Узавтосаноат, Узсельхозснабремонт, Узмясомолпром, Узлегпром... На продажу выставили механизмы и машины, станки и электромеханический инструментарий, всего более трехсот наименований оборудования. По согласованию с клиентами УзРТСБ создала постоянную экспозицию "неликвидов".

Спецярмарки стали привычными и в регионах. Около шестидесяти крупных контрактов, в том числе и экспортных, на почти 640 миллионов сумов принесли подобные ярмарки, прошедшие в Наманганской, Бухарской, Самаркандской, Сурхандарьинской и Кашкадарьинской областях. Кроме развития самих товарно-сырьевых бирж, эти шаги способствуют повышению активности местных предпринимателей, служат углублению рыночных реформ.

- Кстати, расскажите об участии отечественных предпринимателей в торгах на бирже и ярмарках.

- Если коротко, то приведу две цифры, по-моему мнению, лучше слов характеризующих наши отношения с этой категорией биржевых клиентов. Число сделок, заключенных от имени наших начинающих и твердо стоящих на ногах бизнесменов, достигло в прошлом году почти 1800. Это более половины всех заключенных контрактов. Оборот этих сделок превысил 8,7 миллиарда сумов, или составил 47,3 процента к общему обороту сделок в масштабах страны. Словом, эти данные дают повод заявить, что участие представителей малого, среднего и частного бизнеса на биржевых и ярмарочных торгах в Узбекистане явно возрастает, и эта тенденция не только прошлого года...

- В структуре товарно-сырьевого рынка произошли изменения. Чем они, на ваш взгляд, обусловлены?

- На прежнем уровне остались показатели основной номенклатуры химических, лесобумажных, фармацевтических изделий, а также продукции топливно-энергетического комплекса. Вдвое повысилась номенклатура, представленная на торги агропромышленным комплексом Узбекистана и впятеро - товаров народного потребления и строительных материалов. Лидирующее положение заняла продукция электротехнической и кабельной промышленности, по выпуску машин и транспортных средств. Этот факт отрадный, он свидетельствует, что продолжается работа по повышению качества и увеличению ассортимента изделий этого направления, а также, что зарубежный покупатель обратил серьезное внимание на товары, которые еще недавно не могли конкурировать с образцами европейского уровня.

- Кто входит в орбиту вашего сотрудничества за пределами страны?

- Выполняя наказ Президента И. А. Каримова, стремимся эффективнее использовать новые технические возможности расширения и укрепления межбиржевых связей с коллегами не только на пространстве СНГ, но и дальнего зарубежья. Крепнут взаимовыгодные отношения с Российской биржей, Московской межреспубликанской универсально-товарной биржей, Международной казахстанской агропромышленной биржей и АО "Южно-Казахстанская товарно-сырьевая биржа "Жибек-Жолы", Латвийской универсальной биржей, Софийской товарной биржей, а также с биржевиками Туркменистана, Беларуси, Таджикистана. Новый размах приобрела работа по налаживанию сотрудничества с биржами Турции. В Измире прошли переговоры с представителями старейшей в Европе Измирской товарной биржи. Подписан важный документ о сотрудничестве, который ясно показывает, как возрос интерес турецких деловых кругов к экономическим связям с демократическим Узбекистаном.

- Что принципиально нового в деятельности УзРТСБ появится нынче?

- Вернее будет сказать - появилось. С первых дней нового года у нас действует хозрасчетная Дирекция по координации спроса и предложений потребительских товаров, вскоре будет организована клиринговая расчетная плата. Продолжаем расширять рамки деятельности по оказанию услуг брокерам и участникам ярмарочных торгов в страховании грузов, транспортного обслуживания, методической и юридической помощи. Намерены лучше использовать имеющиеся возможности для привлечения к торгам предприятий малого и среднего бизнеса, содействуя в реализации изделий и материалов, приобретения сырья, современных технологий и оборудования. Для совершенствования взаимосвязей с отечественными и зарубежными бизнесменами думаем открыть "Клуб деловых встреч". Совместно с Национальным центром подготовки специалистов рыночной экономики организуем постояннодействующие курсы повышения квалификации брокеров и представителей других профессий, необходимых для результативной биржевой работы. Кроме того, с этим центром проведем нынче переаттестацию брокеров УзРТСБ и областных ТСБ. Все это позволит на деле вооружить брокеров навыками работы на автоматизированных местах, оснащенных всем необходимым для осуществления электронных торгов с выходом на сеть Интернет. Тогда брокерам не придется бить по рукам в буквальном и переносном смысле...

- Шухрат Мухамедович, "Правда Востока" не раз писала о проблемах, препятствующих биржевикам в столице и на местах трудиться эффективнее. Какие из них сняты с повестки дня?

- К сожалению, как говорится, воз и ныне там... Нет четкого перечня товаров, реализация которых всеми заинтересованными лицами должна осуществляться только через биржевые торги. Это, понятное дело, создает различные возможности для ухищрений любителей "тротуарных" и "кабинетных" сделок. Несмотря на имеющееся решение правительства, до сих пор нет четкой квоты на реализацию через нашу биржу хлопкового волокна. Введение обязательной регистрации импортных контрактов в Министерстве внешних экономических связей, в том числе заключенных в ходе торгов и ярмарок на УзРТСБ, без преувеличения, лишило нас немалого числа клиентов.

Мы внесли в Госкомимущество и Узоптбиржеторг, являющиеся нашими патронами во всех делах, предложения на сей счет, надеясь на твердую поддержку Кабинета Министров. Принятие правительством Узбекистана специального решения, направленного на дальнейшее развитие биржевой и ярмарочной торговли, будет действенным и необходимым подспорьем для реализации наказов руководителя государства о повышении уровня нашей работы с учетом международных норм.

Станислав Алтунянц.

ИТОГИ ТОРГОВ НА РЕСПУБЛИКАНСКОЙ ФОНДОВОЙ БИРЖЕ "ТОШКЕНТ",

СОСТОЯВШИХСЯ 20 - 23 января.

ОБОРОТ ПО ОПЕРАЦИЯМ С ЦЕННЫМИ БУМАГАМИ СОСТАВИЛ 11.492.240 СУМОВ.

№	Наименование АО	Ассоциация	Область	Кол-во	Цена сд.	Сумма сд.
1.	Сурхондаре почтаси	Матбуот таркатувчи	Сурхандарьинская	1700	1000	1700000
2.	Кукон гушт	Узгуштсутсаноат	Ферганская	614	1940	1191160
3.	Ургутский автоб-таксомот. парк	Узавтотранс	Самаркандская	500	1050	525000
4.	ELEKTRONQURILISH	Узэлтехсаноат	Ташкент	1141	1300	1483300
5.	Олот туман МТП	Узкишхужтаъминоттузатиш	Бухарская	241	1000	241000
6.	Олот туман МТП	Узкишхужтаъминоттузатиш	Бухарская	241	1000	241000
7.	Каракуль пахта тозалаш з-ди	Уздавпахтасаноатсотиш	Бухарская	468	800	374400
8.	Курли	Узбекбрляшув	Самаркандская	299	1100	328900
9.	ELEKTRONQURILISH	Узэлтехсаноат	Ташкент	1655	1300	2151500
10.	Тахиаташ дон махсулотлари	Уздонмахсулот	Каракалпакстан	846	1300	1099800
11.	Пешку туман МТП	Узкишхужтаъминоттузатиш	Бухарская	416	500	208000

Примечание: данная информация не может служить основанием для котировок.

УЛИЦА НОВОСЕЛОВ

В правление колхоза "Бозкала" Янгибазарского района в прошлом году от дехкан поступило 26 заявлений на строительство индивидуальных домов. И что характерно, в эти зимние дни они начали справлять новоселье.

Изучив заявления, в правлении решили выделить участок под целую улицу. Всем были розданы проекты сельских домов, подготовленные местными архитекторами. Они понравились всем. Еще бы: есть просторные приусадебные участки, помещения для содержания скота и птицы. Разработан также проект водо- и газоснабжения.

Колхоз, скооперировав средства индивидуальщиков, взял строительство как бы в свои руки. Все необходимые материалы начали поступать централизованно.

- В прежние годы, - рассказывает председатель колхоза Атаназар Мадримов, - индивидуальщики были предоставлены сами себе. Представьте, как было им трудно. Например, чтобы доставить только машину цемента в глубинку, приходилось изрядно повозиться там и тут, потратить время, нервы, средства... И так каждый застройщик бегал бы в отдельности.

Все расчеты мы заранее подготовили с экономистами. В выигрыше оказались все. За довольно короткое время в колхозе появилась новая благоустроенная улица. Все жители хозяйства теперь обеспечены жильем.

Минувший год для дехкан "Бозкалы" завершен успешно. Перевыполнены задания по производству хлопка, риса, овощей, мяса, молока. Рентабельность сельскохозяйственного производства по итогам 1997 года составила 30,4 процента. Это позволяет хозяйству и впредь ассигновать немалые средства на социально-бытовые нужды своих тружеников.

Юсуп Ибрагимов.
Соб. корр. "Правды Востока".
Хорезмская область.

ДРУЖБА НАВЕКИ

В посольстве Кыргызстана в Ташкенте в связи с годовщиной подписания Договора о вечной дружбе между двумя странами, пятилетием со дня установления дипломатических отношений между ними состоялся брифинг.

Как известно, дипломатические отношения между нашими государствами были установлены в феврале 1993 года. Во время официального визита руководителя Кыргызстана в Узбекистан 24-25 декабря 1996 года президенты Ислам Каримов и Аскар Акаев подписали Договор о вечной дружбе между двумя республиками.

Как отметил на брифинге Чрезвычайный и Полномочный Посол Кыргызстана в нашей стране Ботирали Сидиков, между нашими республиками осуществляется плодотворное сотрудничество, в частности, в экономической, политической и культурной сферах. Он подробно рассказал о конкретных направлениях двустороннего сотрудничества, достигнутых успехах, а также о планах на перспективу.

(УзА).

МЕЖНАЦИОНАЛЬНОЕ СОГЛАСИЕ - ОДИН ИЗ ФАКТОРОВ РАСЦВЕТА СТРАНЫ

Построение демократического государства, где соблюдаются все права граждан, стало главной целью общественно-политических реформ, начавшихся после обретения Узбекистаном независимости. Как подчеркнул Президент Ислам Каримов в своей книге "Узбекистан на пороге XX1 века: угрозы безопасности, условия и гарантии прогресса", межнациональные отношения в стране представляют собой одно из определяющих условий внутриполитической стабильности и национальной безопасности. Благодаря усилиям руководства страны в республике создана и поддерживается обстановка межнационального мира и согласия, которая способствует осуществлению масштабных преобразований во всех сферах жизни нашего общества.

И это, действительно, большое достижение. Ведь сегодня в Узбекистане живут представители около 130 наций и народностей. Являясь гражданами республики, они составляют единый народ Узбекистана, их права и свободы равны и защищены главным законом страны - Конституцией.

Каждая диаспора имеет все возможности для развития своей самобытной культуры, языка, возрождения народных обычаев и традиций. Действуют 80 национальных культурных центров, координацией работы которых занимается Республиканский интернациональный культурный центр, открытый шесть лет назад в Ташкенте. Он не только предоставляет место для проведения различных мероприятий, встреч, концертов - а это большое оригинальное здание на одной из центральных столичных улиц с хорошо оборудованными залом и сценой. Работники республиканского центра помогают в их организации, в открытии национальных школ и дошкольных учреждений, где дети воспитываются в соответствии с традициями своей национальной культуры, содействуют они и в приобретении необходимых для обучения оборудования и литературы.

Центр способствует также налаживанию связей с различными государственными и общественными структурами как Узбекистана, так и других стран. Это поистине центр межнационального согласия, где представители разных диаспор в дружеской обстановке могут обсудить все проблемы взаимодействия друг с другом. Здесь накоплен большой опыт такой работы. Проводятся совместные конференции и семинары по межнациональным отношениям, использование итоговых рекомендаций которых раздвигает рамки сотрудничества между различными культурными центрами.

В последние годы стало традицией проведение в Узбекистане дней культуры других стран СНГ. Последнее такое событие - Дни украинской культуры в нашей стране, состоявшиеся в конце прошлого года. На встрече в интернациональном культурном центре гости с Украины отмечали, что обстановка прочного межнационального согласия, созданная в Узбекистане, может служить примером для многих регионов планеты, где не утихают конфликты. Поддержание гражданского мира, на что направлена вся деятельность интернационального культурного центра, - один из факторов развития нашего общества по пути демократических реформ, процветания общей для всех граждан Узбекистана независимо от их национальной принадлежности Родины.

Анна Иванова.
Корр.УзА.

СКОЛЬКО БЫ ВЕРЕВОЧКА НИ ВИЛАСЬ...

Сотрудники государственного налогового управления Сурхандарьинской области выявляют лиц, различными путями получающих высокие прибыли, но всячески, даже путем подделки документов, пытающихся уклониться от уплаты налогов, добиваются привлечения их к ответственности за нарушение закона.

Именно нарушения такого рода были выявлены в деятельности отдельных руководителей и работников областного предприятия по снабжению нефтепродуктами и его филиалов на местах.

В прошлом году было скрыто от обязательного налогообложения на прибыль 33 миллиона 765 тысяч сумов, от налога на добавочную стоимость 18 миллионов 195 тысяч, от других выплат - 1 миллион 473 тысячи сумов. После проведенной проверки с предприятия в совокупности со штрафами удержано в бюджет 77 миллионов 772 тысячи 600 сумов.

Такая обстановка на головном предприятии привела к тому, что в его филиалах на местах и заправочных станциях царят беспорядок, обсчет покупателей, грубость в работе с клиентами, не действуют приборы, измеряющие количество отпускаемого горючего.

Нефтепродукты разбазариваются и в акционерном обществе "Агрокиметаъминот" Байсунского района. В частности, заведующий складом Т.Очилдиев растратил 2916 литров дизельного топлива на общую сумму 42 тысячи 569 сумов. Путем подделки документов он присвоил 3040 литров бензина и 1350 литров дизельного топлива. Это АО в течение нескольких лет не выплачивало налог за землю, которую арендует. За все эти "деяния" оно выплатило 16 тысяч 400 сумов дополнительного налога, а также штраф в таком же размере. По данному факту прокуратурой района возбуждено уголовное дело.

Чори Тухтаев.
Корр.УзА.

ВОПРОСЫ ИЗ КОНВЕРТА

Социальная эффективность экономики

В последнее время все чаще встречается выражение "социальная эффективность экономики". Расскажите, пожалуйста, что это за понятие?
Н. Ахраров. г. Ташкент.

На вопрос читателя редакция попросила ответить востоковеда Баходыра Сиддикова, занимающегося этой проблемой.

Высокий уровень эффективности экономики (народного хозяйства) - что это такое? Ясно одно, что ни технические достижения, ни многочисленные открытия и изобретения, ни производство хороших вещей, причем в большом количестве, ни высокая производительность труда и ни ее рациональная организация не являются, взятые по отдельности, критерием оценки. Многое из того, что пишется и говорится на эту тему, страдает односторонностью и тенденциозностью в понимании эффективности экономики и в отборе критериев ее оценки.

Если говорить об эффективности социально-рыночной экономики стран Запада, необходимо учитывать тот факт, что она поразному проявляется на различных уровнях, - на уровне отдельных предприятий, отраслей экономики, экономики целой страны и, наконец, всего западного мира. При этом необходимо различать абстрактную и реальную эффективность. В первом случае принимаются во внимание лишь некоторые признаки экономики, причем в наиболее развитых и характерных образцах. В случае же реальной эффективности учитывается вся совокупность ее важных признаков, причем во множестве реально существующих факторов.

Далее необходимо различать экономическую и социальную эффективность народного хозяйства. В первом случае экономика рассматривается сама по себе, во втором - с точки зрения способности решать социальные проблемы (условия труда, занятость, жизненные гарантии, социальная защищенность различных групп населения и т.д.). И наконец, нужно различать эффективность экономики и экономическую эффективность общества. В последнем случае требуется суммарная оценка экономики с учетом не только экономических и социальных критериев, но и факторов иного рода, касающихся общества в целом (способность переживать природные катастрофы и кризисы, противостоять военной агрессии и т.д.). Одним словом, проблема эффективности экономики и общества является сложным комплексом разнородных проблем, исключающим единое и однозначное решение. Этот вопрос особенно актуален в условиях Узбекистана, страны, совершающей переход к социально-рыночной экономике.

Не всякая организация производства и вообще деловой жизни общества осуществляется в соответствии с экономическими принципами. Экономические критерии основываются на соотношении затрат на какое-то дело и его результатов. Принципы производства имеют целью так организовать дело, чтобы экономическая эффективность была как можно более высокой.

Социальные же критерии, интересующие нас в данном случае, основаны на том, в какой мере деятельность предприятий соответствует интересам делового общества. В недалеком прошлом предприятия должны были обеспечить работой и тем самым дать источники существования максимально большому числу людей, в принципе исключив безработицу. Социалистическая экономика, фактически пренебрегая экономической эффективностью, была теоретически нацелена на достижение высокой степени социальной эффективности. Однако она не смогла добиться этой цели в долгосрочном плане в силу своей экономической нерентабельности. Система же социально-рыночной экономики, установившаяся в странах Запада, достигнута благодаря высокой степени экономической эффективности и высокого уровня социальной защиты.

Социальная эффективность экономики характеризуется многими факторами: способностью существовать с весьма низким уровнем или полным отсутствием безработицы, сильными социальными гарантиями, сравнительно легкими условиями труда, способностью ограничивать и вообще не допускать избыточные и убыточные предприятия, сосредоточивать большие средства и силы на решение исторически важных задач - индустриализация страны и других.

И поэтому невозможен механический перенос системы социально-рыночной экономики, которая возникла на Западе не сразу, а формировалась веками, в незападные страны по многим причинам (иные экономические традиции, иной человеческий материал, иная степень самоорганизации населения и т.п.). В частности, для Узбекистана, страны с другими, отличными от Запада историческими и экономическими традициями, возможен только свой путь построения социально-рыночной экономики, с учетом особенностей нашей страны. Поэтому руководство республики выбрало самостоятельный путь перехода к рынку, стараясь развивать социальный аспект общества и прививая уважение к своей системе ценностей. Надо признаться самим себе, что нет необходимости конкурировать с западными народами в той организации общества, которая исторически возникла у них. И еще. Несколько слов о роли государства в условиях социально-рыночной экономики.

В западной философии рынка, по крайней мере начиная с сороковых годов, идет борьба двух направлений - государственников и рыночников. Оба направления признают роль рынка и роль государства. Но каждое из них делает упор на то или на другое. Такое противопоставление, на наш взгляд, лишено научного смысла. Роль государства в функционировании рынка общеизвестна и очевидна. И дело не в том, слишком велико или слишком мало участие государства в работе рынка. Важно то, что государство является не просто охранителем и регулировщиком (в какой-то мере) рынка, а в том, что оно само есть фактор экономики и крупнейший участник рынка. В жизни страны возникает масса проблем, которые рынок сам по себе не способен решить и которые можно решить лишь силами государства. **Необходима социальная, т.е. общественно-ограниченная и контролируемая экономика. Дефекты рынка, а таковых множество, должны быть восполнены усилением экономической роли государства.** Кроме того, государство распоряжается колоссальными денежными суммами. Оно является самым крупным покупателем на рынке, размещая заказы бесчисленным фирмам и предоставляя им кредиты. А образование наднациональных рынков и мирового рынка неотвратимо превращает государственную власть национальных государств в участников рынка наряду с гигантскими концернами и банками. Наконец, государство обязано обеспечивать безопасность населения и собственной территории. Интересы национальной безопасности и интересы отдельных рыночных структур могут не совпадать. Но главным критерием является соблюдение интересов общества и каждого человека в отдельности.

ХАЛҚАРО ҲАЁТ — МЕЖДУНАРОДНАЯ ЖИЗНЬ — INTERNATIONAL LIFE

КРОВАТЬ У МЕДНОГО ЧАНА

Французский коньяк у себя дома

"Вы видите эти крыши? Они красные. А эта, поодаль, - почти совсем черная. Под ней - коньячные погреба, испарения за два-три года делают крышу темной. Мы называем 2-3 испарившихся процента коньяка "долей ангелов". Таким эффектным вступлением знакомит со своим хозяйством Рене Уврар из Жонзака. Если название этого городка мало кому что может сказать, то соседний Коньяк не нуждается в рекламе: к северо-востоку от виноградников Бордо, вдоль реки Шаранты, делается куда более крепкий и никак не менее благородный напиток, чем бордоские вина.

Коньяк начинает свой путь к потребителю не в фирменной бутылке, а у мелких производителей, вроде Уврара. После уборки урожая два долгих осенних месяца они днюют и ночуют у перегонных аппаратов. Уврар даже устроил рядом с огромными медными чанами небольшую комнатку, чтобы можно было не отрываться от процесса чрезвычайной важности. Нужно отделить, как здесь говорят, "голову" - самый жесткий и крепкий алкоголь и "хвост" - самый слабый - от "сердца" - коньячного спирта, предназначенного для выдерживания. Именно ему предстоит превратиться в знаменитый французский коньяк.

"Теперь, когда у нас есть газ - а он подведен в 1988 году, все куда проще, - объясняет Рене. - Раньше приходилось поддерживать тепло в аппарате дровами". Теперь физические затраты куда меньше. Надо только поджидать, когда спиртометр достигнет отметки в 60 градусов.

Затем спирт разливают в бочки, и он выдерживается несколько лет. Таким фирмам, как "Реми-Мартен" или "Курвуазье", торопиться некуда: их фирменный знак позволяет им спокойно подождать, пока спирт примет темную окраску от дубовых бочек. А потом гиганты закупают всю продукцию и транспортируют ее в свои знаменитые фирменные подвалы.

Марочный французский коньяк представляет собой смесь от разных мелких хозяйств, владельцы которых сами перегоняют спирт и сами его выдерживают в бочках. А крупные фирмы лишь смешивают его по своим рецептам и приклеивают этикетки.

В основном контролируют производство коньяка - с незапамятных времен - англичане, которые несколько столетий традиционно ввозят винную продукцию с юго-запада Франции. Если правильно расшифровать загадочные аббревиатуры на этикетках, можно разобраться, какой коньяк - молодой, двухлетней выдержки, какой - средний, четырех-пятилетней, какой - старый, не менее шестилетней выдержки. Рассказывают, что есть коньяки и шестидесятилетней выдержки, только их мало кто пил: цена доходит до 4500 франков (около 800 долларов) за бутылку.

Вообще же, считают в Коньяке, хороший напиток должен взращиваться в течение жизни одного поколения. У каждого мелкого производителя найдется в собственных погребах "экстрастарый" коньяк 60-70-х годов - но только для друзей. Оптовой продажей пусть занимаются те, кто это умеет, - профессиональные коммерсанты, торговые дома, которые и олицетворяют в глазах мировой пьющей и нет общественности французский коньяк.

Правда, в последние годы некоторые молодые горячие головы пытаются основать собственную коньячную марку, пытаясь продать коньяк, минуя торговые дома. Но это, как правило, не удается: конкурировать со знаменитыми фирмами одиночкам не под силу.

В последние годы в целом торговые дома покупают все меньше коньяка у производителей. В 70-е годы - около 50 тысяч гектолитров. Сейчас - не более 20 тысяч. Главный враг - аперитивы и виски. Теперь мало кто позволяет себе пропустить маленькую рюмку коньяку после еды. Дело доходит до такого кощунства, как коктейли на коньяке, - лишь бы сбыть. С виски конкурировать очень трудно: для их производства достаточно ячменя, а коньяку необходима виноградная лоза, с которой надо работать круглый год. А продавать приходится по той же цене - дешевле 100 франков бутылка...

КОЕ-ЧТО О РАЕ, АДЕ И СМЕРТИ

Несколько удивительные результаты дал проведенный недавно Институтом Гэллапа опрос общественного мнения. Оказалось, что из 1.212 опрошенных взрослых американцев, проживающих в различных уголках страны, 72 процента верят в существование рая. Причем среди них четверо из каждых пяти считают, что имеют хорошие или даже отличные шансы попасть туда. Несколько меньше - 56 процентов - верят в существование ада. Но уже только 4 процента из них считают, что могут оказаться там.

Эти цифры оказались как бы побочным результатом опроса и подготовленного на его основании доклада, которые были посвящены самой печальной в жизни теме - смерти и отношению к ней. В ходе опроса, проводившегося по телефону, его участников просили, в частности, сказать, что они думают о смерти, что может стать утешением в последние часы, что больше всего беспокоит, верят ли они в жизнь после смерти.

По словам руководителя Института Джорджа Гэллапа, его поразило то, что на вопрос, что больше всего страшит и беспокоит в приближении смерти - практическая сторона (кто позаботится о близких вам людях после вашего ухода), эмоциональная (невозможность, например, с кем-то попрощаться), медицинская (физическая боль) или, наконец, духовная (не быть кем-то прощенным), - в общей сложности 38 процентов опрошенных назвали духовную сторону, а материальные или практические аспекты выдвинул только 21 процент. Причем 42 процента тех, кто выдвигает на первый план духовную сторону, боятся, что Господь не простит их. По меньшей мере половина опрошенных также сочла чрезвычайно важными четыре момента: чтобы в последние часы рядом с ними находился тот, кто смог бы разделить страх и тревоги, чтобы просто кто-то был рядом, чтобы можно было помолиться в одиночестве и чтобы у них был кто-то, кто помолится за них. Как отметил Дж.Гэллап, проведенный опрос ясно показывает, что духовные потребности американцев в значительной степени не удовлетворяются.

Исследование, согласно газете "Нью-Йорк таймс", также показало, что жители страны разделены на три практически равных лагеря в отношении острой проблемы - надо ли разрешить врачам помогать легко уйти из жизни людям, безнадежно больным или страдающим от невыносимых болей. Треть опрошенных ответила, что выступают "за", треть считает, что закон должен разрешать такой шаг, но только в исключительных случаях, и еще треть называет это невозможным ни при каких обстоятельствах.

В то же время, отвечая на вопрос, могут ли они представить себя в ситуации, когда им придется просить врача помочь им уйти из жизни безболезненно, респонденты разделились почти поровну - 50 процентов считают, что могут, и 47 процентов не представляют себе подобного стечения обстоятельств.

Что же касается вопроса о вере в жизнь после смерти, то большинство американцев решают его для себя положительно.

ВЕДЬМЫ ПРЕДСКАЗЫВАЮТ...

Королева Великобритании Елизавета II, столкнувшись с резко негативным отношением к ней граждан страны, которое будет выражено в результатах опросов общественного мнения, примет решение отречься от престола в 1999 году.

Таково лишь одно из многих предсказаний, которые были сделаны американскими ведьмами в ходе социологического исследования, проведенного нью-йоркским Центром по изучению загадочных явлений.

Предсказания не имеют ничего общего с шуткой или розыгрышем, пояснил заместитель директора центра Чарльз Миллер. Он рассказал, что на протяжении последних 20 лет центр проводит опрос 340 наиболее известных в США ведьм и составляет список сделанных ими предсказаний. Сами ведьмы друг друга не знают, а потому о сговоре речи и быть не может. Если одно и то же предсказание делается 5-6 ведьмами, то в этом случае оно заносится в список наиболее вероятных событий следующего года. Примечательно, что до 40 процентов предсказанных событий сбываются.

Так, уточнил представитель центра, американские ведьмы предсказали распад Советского Союза задолго до того, как это стало свершившимся фактом.

Что же еще, помимо отречения английской королевы, провидят в новом году представители "нечистой силы"?

Согласно их прогнозам, индекс Доу-Джонса к следующему лету преодолеет рубеж в 10 тысяч пунктов. Примечательно, что развитие событий на бирже уже вполне согласуется с этим предсказанием. Авторы светской хроники в будущем году будут рассказывать о планах одной из крупных голливудских студий сделать римейк классического американского фильма "Унесенные ветром", главные роли в котором исполнят Арнольд Шварценеггер, Мадонна и Брэд Питт.

Касаясь сферы большой политики, ведьмы уверенно говорят, что очередной год станет для Белого дома годом постоянно высказываемых в его адрес обвинений самого различного характера.

НЕОБЫЧНЫЙ ДОПИНГ

Не лизнув крови тренера, бегунья не показывает высоких спортивных результатов

Всякий раз после финиша некая Рувияти, завоевавшая "золото" в кроссе на 10 км во время проходивших недавно в Джакарте 19-х Игр Юго-Восточной Азии, устремляется к ожидающему ее тренеру, прокалывает ему палец и слизывает капающую кровь.

"Я абсолютно ничего не могу с собой поделать, - разоткровенничалась с журналистами спортсменка-вампирша. - Это превыше моих сил. Сразу по пересечении финишной линии мне необходимы несколько капель тренерской крови".

Тренер терпит подобную пытку вот уже несколько лет. По его словам, его воспитанница настаивает на подобной процедуре, иначе она "не может энергетически заряжаться".

ОТЕЛЬ ДЛЯ "ЧЕЛНОКОВ"

Гостиница для "челноков" из СНГ открылась в Дубае. Первыми ее гостями стали москвичи, питерцы и деловые люди из Казахстана. Они занимают сейчас почти три четверти из примерно ста номеров трехзвездочного отеля "Роялтон", расположенного в торговом районе Дейра.

"Мы ориентируемся на размещение приезжающих в Дубай за покупками деловых людей из СНГ, прежде всего из Грузии, Азербайджана, Узбекистана и Казахстана", - сообщила корреспондент.

"Роялтон" принадлежит известному эмиратскому бизнесмену Рашеду Хабтуру, который владеет таксомоторным и автобусным парками в Тбилиси, имеет финансовые интересы и представительства в Баку, Ташкенте, Киеве и некоторых других столицах СНГ.

ПОД ЗНОЙНЫМ НЕБОМ АРГЕНТИНЫ

Легендарный Остап Бендер говорил, что у него лично есть четыреста сравнительно честных способов "изъятия" денег у граждан, а ужас его положения заключается в отсутствии богатых людей. Современные аргентинские коллеги великого комбинатора не тратят время на поиски местных аналогов товарища Корейко, они применяют свой арсенал методов обмана представителей среднего класса.

"Продавцы иллюзий" и любители легкой наживы предпочитают не связываться с миллионерами, особенно с подпольными. Они лишают сбережений легковерных аргентинцев, которых не устраивают 6-7 процентов годовых в банках. Местные жулики презрительно называют своих клиентов "птенцами", с легкостью обводя их вокруг пальца. Снимается офис в деловой части города (на месяц-другой), покупается классная мебель, нанимается длинноногая секретарша и... можно начинать.

Если на местном Остапе костюм от Армани, а его рука привычно поигрывает сотовым телефоном последней модели, то успех гарантирован. Обещание выплачивать 3 процента в месяц от суммы в 5-10 тыс. песо (та же сумма в долларах США) действует на "птенцов" безотказно. Они несут свои денежки на блюдечке с голубой каемкой и спохватываются лишь через два-три месяца, когда контора "Рога и копыта" закрывается, оставляя ни с чем разгневанных вкладчиков.

С такой же легкостью местные Остапы продают в рассрочку легковерным "птенцам" дома на пляже, у которых, как выясняется позже, оказывается от двух до десяти владельцев. Пользуясь стремлением аргентинцев к идеальной фигуре, мошенники торгуют оптом и в розницу всевозможными средствами для похудения. Фантазия в этом направлении бьет фонтаном: мази, пояса, пластмассовые стельки с загадочным узором, серьги и браслеты, которые якобы позволяют сбрасывать до 10 кг лишнего веса в неделю.

В последнее время полиция предупреждает непризнанных гениев не соглашаться на участие в сомнительных литературных конкурсах. Сначала местные Остапы не жалеют дифирамбов для начинающих поэтов и писателей, потом спешат осчастливить их "победой" на конкурсе, а затем уже сдирают с них три шкуры для публикации сборника произведений, который, конечно, никогда не увидит ни автор, ни его поклонники.

Если на одной из улиц Буэнос-Айреса к вам подойдет человек и предложит принять участие в лотерее, главным призом которой станет поездка в Рио-де-Жанейро, то стоит вспомнить, что именно этот город был мечтой детства Остапа Бендера. Увы, участнику лотереи никогда не услышать, прогуливаясь по пляжу Копакабана, оригинал российского хита "Мальчик ходит в Тамбов", хотя в его доме обязательно раздастся телефонный звонок и приятный женский голос объявит, что он стал обладателем главного приза. Только сначала нужно зайти в офис и заплатить 20 песо за оформление поездки. Такой прием действует безотказно. По сути дела, местные Остапы на совершенно легальных основаниях получают толстую пачку 20-песовых банкнот.

По сообщениям газет, телеграфных агентств, вестников зарубежной информации и пресс—служб.

НОВАЯ СЕЛЬСКАЯ ЗДРАВНИЦА

Колхоз "Сиза" среди хозяйств Балыкчинского района - самый отдаленный от райцентра. И поэтому для местных тружеников вступление в строй нового сельского врачебного пункта в кишлаке Актепа этого хозяйства стало большим событием.

Современное здание врачебного пункта возвели строительные бригады Чинабадской передвижной механизированной колонны № 3 треста "Андижанводстрой". Работы стоимостью 8 миллионов сумов были выполнены в короткий срок.

В новом лечебном учреждении имеются специализированные отделения для детей и взрослых, дневной стационар на восемь коек, диагностические и лечебные кабинеты, оснащенные самой современной медицинской аппаратурой. Работают здесь квалифицированные врачи и средний медицинский персонал, рекомендованные областным отделом здравоохранения.

Карим Низамов.
Корр.УзА.
Андижанская область.

NEW!
ВПЕРВЫЕ В УЗБЕКИСТАНЕ
ЭЛЕКТРОННО-ПИШУЩИЕ МАШИНКИ "ОПТИМА"
С УЗБЕКСКИМ ШРИФТОМ НА ОСНОВЕ ЛАТИНСКОЙ ГРАФИКИ
• русский, узбекский, латинский шрифты
• надежные в эксплуатации
• удобны в работе
• современный дизайн
• сервисное обслуживание
• 1 год гарантии
• ремонт
• расходный материал

Innovation aus tradition
Das OPTIMA-portrait
"ОПТИМА" - ОПТИМАЛЬНОЕ РЕШЕНИЕ
Фирма "Оптима Юниверс",
тел./факс: 162-15-48, 162-35-03, 162-23-34.
Дилеры: г. Коканд - телефон (43400) 26213;
г. Бухара - телефон (36522) 238463.

НОВИНКА!
Телефоны: 55-90-81, 54-06-71.
ПРОДАЕТСЯ КОТЕЛ ДЛЯ АВТОНОМНОГО ОТОПЛЕНИЯ И ГОРЯЧЕГО ВОДОСНАБЖЕНИЯ С ЕСТЕСТВЕННОЙ ЦИРКУЛЯЦИЕЙ.
ГАБАРИТЫ: 500x1700 мм,
ПЛОЩАДЬ ОБОГРЕВА: 1000x1200 м².

"Амстердам - это окно в мир..."
"... а КЛМ поможет вам его открыть дважды в неделю из Алматы."

WORLDWIDE KLM RELIABILITY
Добро пожаловать в наш салон и вы насладитесь комфортом "Боинга В-767" в беспосадочном полете в Амстердам, а также высочайшим уровнем нашего обслуживания, которое принесло КЛМ славу легендарной авиакомпании с момента ее основания в 1919 году!
Вы также можете продолжить полет и выбрать любое из 360 направлений в аэропорту Амстердам Schiphol! Что может быть проще - всего один терминал, прекрасные магазины "duty free", где товары продаются без налоговой наценки, где есть казино и возможность сыграть партию!
Алматы - Амстердам: вт - вс 04.10 06.45
Амстердам - Алматы: пн - сб 14.15 02.10*
* следующего дня
Звоните нам сегодня по тел.: (3272) 572-767, КЛМ Агентство, г. Ташкент: (3712) 1334-999.
KLM Royal Dutch Airlines

ВРАЧ-УНИВЕРСАЛ ДЛЯ СЕЛЬЧАН

В Ташкенте проведено расширенное совещание ученого совета Ташкентского института усовершенствования врачей. В нем приняли участие представители Министерства здравоохранения и его областных управлений, медицинских институтов, а также работники сельских врачебных пунктов (СВП).

На совещании были подведены итоги деятельности института в минувшем и намечены перспективы работы на будущий год. Большое внимание было уделено повышению уровня подготовки врачей для работы в сельских врачебных пунктах.

Выступивший на собрании ректор института профессор Д.Собиров сообщил, что во исполнение Постановления Кабинета Министров Узбекистана "О программе развития социальной инфраструктуры села Республики Узбекистан на период до 2000 года" по инициативе Министерства здравоохранения и при поддержке Всемирного банка в 1996-97 годах в институте было подготовлено 640 специалистов различного профиля - педиатров, терапевтов и врачей общей практики. Они будут работать в качественно новых лечебных учреждениях - СВП, которые до 2000 года повсеместно заменят сельские врачебные амбулатории и участковые больницы, а также фельдшерско-акушерские пункты.

На совещании подчеркивалось, что необходимо решить имеющиеся проблемы, оптимизировать процесс подготовки медицинских кадров. Было решено шире привлекать к повышению квалификации врачебного персонала медицинские вузы республики, готовить универсальных врачей. Следует также наладить выпуск отвечающей современным требованиям специальной учебно-методической литературы.

Участники совещания отметили, что в наступившем году, объявленном Президентом годом семьи, подготовка в нашей стране врачей общей практики, а в перспективе и семейных врачей, приобретает особое значение.

О.Задунайская.
Корр. УзА.

МАТЧ БЕЗ ИНТРИГИ - НЕ ИГРА

После заседания исполкома Федерации футбола Узбекистана

Итоги прошедшего сезона и то, что ожидает наших болельщиков в нынешнем году, - такова была тема разговора с генеральным секретарем федерации Закиром Курбановым. Но проблемы и вопросы оказались столь разнообразными, что не умещались в рамки интервью. Потому оно будет перемежаться комментариями, справками, статистическими данными.

"ЧЕМПИОНАТ ПРОШЕЛ БЕЗ "ЧП",

- первое, что сказал в интервью Закир Курбанов, видимо, памятуя предыдущий сезон, когда за нарушение дисциплины болельщиками команда "Бухара" была отстранена от игр. Действительно, это беспрецедентный случай в мировой практике, когда из-за хулиганских действий зрителей "полетели головы" еще и многих руководителей республиканской федерации. Вот если бы так же круто действовали, когда проводились явно договорные матчи? Но об этом - позже.

- Особенностью минувшего футбольного года является то, что у нас появился новый чемпион - МХСК, - продолжил генеральный секретарь. - Армейская команда несколько лет шла к этому званию. Считаю, заслуженно победила, установив своеобразный рекорд - 19 выигрышей подряд. Думаю, что такое достижение вряд ли какому клубу удастся повторить. К тому же первое место далось армейцам в нелегкой борьбе с несколькими командами, которые в равной степени претендовали на высшую ступеньку пьедестала почета - "Нефтчи", "Навбахор", "Дустлик", "Пахтакор". Об этом говорю, несмотря на кажущуюся большую разницу в очках.

Справка. У МХСК к концу сезона было 90 очков, у ферганцев - 81, "Навбахора" - 68, представителей Ташкентской области - 62, пахтакоровцев - 61.

- Но была внутренняя интрига, - утверждает Курбанов. - МХСК выскочил вперед потому, что остальные четыре клуба отобрали друг у друга очки. Шло настоящее соперничество. Многое решали очные поединки между этими командами. В частности, армейцы добились стопроцентного результата с "Нефтчи", но поделили очки с остальными претендентами на "золото". Ферганцы в играх с той же четверкой потеряли тринадцать(!) очков. Примерно то же самое можно сказать о соперничестве между другими из этой пятерки. Они были примерно равны по силам, что и держало в напряжении болельщиков.

- И все же уровень чемпионата любой страны определяют команды, занимающие середину турнирной таблицы - они находятся между лидерами и аутсайдерами. К кому они ближе - к первым или вторым?

- Так называемую "золотую середину" я бы поделил еще на две части. В первой - "Насаф", "Бухара", "Согдиана" и "Зарафшан". Среди них, конечно же, несомненен успех каршинцев. Не случайно, что именно им будет вручен "Кубок прогресса". Заменив в чемпионате команду "Машъал", "Насаф" с 14-го места поднялся на шестое. Заслуживает внимания и "Зарафшан" - дебютант прошлого сезона, занявший девятое место.

"Бухара" и "Согдиана" поделили, будем считать, седьмое место. Считаю, что они заслуживают большего. Но следует отметить, что бухарцы только начинают "отходить от нокдауна", а "Согдиана" лишь со второго круга - обретать свое лицо, освободившись от "перелетных птиц". Кстати, джизакцы именно на втором этапе чемпионата стали соискателями приза "Гроза авторитетов", отобрав семь очков у тех, кто находится выше в турнирной таблице.

Информация к размышлению. "Бухару" к нынешнему сезону готовит известный тренер Станислав Каминский, который вместе со своими спонсорами готов возродить команду и бороться за награды высшего достоинства. В "Согдиане" образовался хороший тандем тренеров - Александр Мягков и Рауф Инилеев, намеренный действительно показать романтичный футбол без компромиссов. Хотелось бы, чтобы им позволили это сделать. Пожалуй, "Согдиана" станет единственным клубом, который будет использовать в основном только воспитанников джизакской школы футбола.

- А какие команды вы, Закир-ака, отнесли ко второй группе "золотой середины"?

- "Хорезм", "Сурхан", Андижан" и "Трактор". Это по итогам чемпионата. Но если для двух первых - это достижение (вспомните, как они были включены в последний момент в борьбу), то для остальных - это не их место. Сдал позиции "Трактор", клуб, который всегда был неудобным соперником как для тех, кто находился впереди, так и для тех, кому нечего терять. Самобытная команда. Если его хозяева не помогут с финансами, то мы потеряем этот клуб. А к такому итогу все идет. Хотя будущее неплохое - дублеры этой команды заняли четвертое место.

- Идут упорные слухи о том, что в высшей лиге сохранят места самаркандский "Афросиаб" и "Янгиер", которые вместе с "Чиланзаром" и "Атласчи" из Маргилана должны покинуть премьер-лигу. Что вы скажите по этому поводу?

- Удовлетворение просьбы руководителей команд Самарканда и Янгиера оставить их в высшей лиге - это нарушение регламента чемпионата, и федерация такие ходатайства не станет рассматривать. Отказав им, считаю, мы укрепим авторитет нашей общественной спортивной федерации. Должен восторжествовать спортивный принцип, который в конечном итоге пойдет на пользу нашему футболу.

Безусловно, "Афросиаб" и "Янгиер" имеют славные традиции в прошлом. Но почему, прикрываясь этим, федерации Самаркандской и Сырдарьинской областей хотят списать свои промахи?

- Многие старшие тренеры команд высшей лиги выступают против проведения первенства среди дублеров. Как вы считаете, почему?

- Основная причина - недостаточное финансирование. Другая - нежелание заниматься резервом. И та и другая - неприемлемы. Федерация будет отстаивать соревнования дублеров. Вообще, считаю, что организация турнира резервных составов - главное достижение. Благодаря этому появилось немало молодых игроков - Афзал Азизов в "Пахтакоре", Анвар Солиев ("Навбахор"), Равшан Маталиев ("Нефтчи"). Они и ряд других юных футболистов - наше будущее. Правда, есть и минусы: из-за оттока молодых в дубль высшей лиги упал уровень первого эшелона отечественного футбола... Но это уже другая проблема.

Статистика. В республиканских СМИ довольно скудно сообщалось о том, как велась борьба среди дублеров. Даже в специализированных газетах ограничивались тем, что публиковались лишь таблицы результатов. Хотя и по ним можно было судить о будущем того или иного клуба. Поэтому представляется важным показать итоги выступлений команд среди дублеров.

клуб	в.	н.	п.	м.	о.
1. "Нефтчи"	30	2	2	108-35	92
2. "Дустлик"	24	3	7	97-43	75
3. "Навбахор"	22	5	7	97-40	71
4. "Трактор"	20	6	8	98-46	66
5. "Насаф"	20	5	9	64-36	65
6. "Согдиана"	15	7	12	70-60	52
7. "Касансай"	14	10	10	67-53	52
8. "Бухара"	15	4	15	61-65	49
9. "Зарафшан"	14	6	14	53-64	48
10. "Чиланзар"	12	7	15	50-54	43
11. МХСК	13	3	18	66-70	42
12. "Янгиер"	12	6	16	63-66	42
13. "Хорезм"	12	4	18	56-82	40
14. "Пахтакор"	10	7	17	43-68	37
15. "Атласчи"	10	5	19	39-91	35
16. "Андижан"	8	6	20	55-82	30
17. "Сурхан"	6	6	22	42-70	24
18. "Афросиаб"	2	2	30	18-113	8

Сравните с результатами основных составов команд. Несколько иной выглядит лидирующая группа, в которой четыре клуба, а не пять, и где находятся МХСК и "Пахтакор". Неужели их руководство думает только о сиюминутных результатах, а абсолютным чемпионом является "Нефтчи"? И вообще, как поощряется внимание к молодежи, и какую ответственность несут те, кто игнорирует свое будущее в погоне за очками любой ценой?

АХИЛЛЕСОВА ПЯТА

- Так, Закир-ака, обозначается проблема судейства. Что сделано и делается для того, чтобы на поле главными действующими лицами были, как и положено, футболисты, а не арбитры?

- Судьями недовольны все. И так, вероятно, будет всегда, пока существует футбол. Но, безусловно, следует различать, когда они совершают ошибки намеренно, а когда - из-за недостатка опыта и мастерства. Последних мы стараемся учить на различных семинарах, проводим учебно-тренировочные сборы, а "злоумышленников" отстраняем, штрафуем. До конца сезона судейская коллегия, тщательно просмотрев видеозаписи игр, отлучила от обслуживания ряд арбитров. Это Роман и Саидов - за грубые ошибки в принципиальном матче МХСК - "Навбахор", Ташмухамедов - за проявленное малодушие во встрече команд "Пахтакора" с "Касансаем". Целая группа судей оштрафована. Ташмухамедов и вовсе выведен из числа арбитров ФИФА. Но по сравнению с прошлыми годами такой "черный" список стал менее "солидным", что свидетельствует о повышении класса арбитров. Другой факт: количество судей ФИФА увеличилось до 16 человек, из них десять - лайсмены. Однако, считаю, что большинству из них международная категория дана авансом. Им предстоит на деле оправдать доверие.

Комментарий. Случайно познакомился с результатами опроса главных тренеров по качеству судейства матчей чемпионата 1997 года. На первое место все вывели Гали Имамова, лишь наставник касансайцев поставил его на третью строчку рейтинга. Удивительное единодушие. Мнение об остальных арбитрах было порой прямо противоположное. Например, Рашид Айтеков, идущий вслед за Имамовым, по оценке Юрия Саркисяна ("Нефтчи"), оказался в списке шестнадцатым, а последним - Сардор Наджафалиев, хотя по итогам он занял довольно высокое четвертое место. Видимо, крепко, а главное, справедливо обиделся на него Юрий Вазгенович за обслуживание финального матча в розыгрыше Кубка Узбекистана. Можно понять тренера ферганцев, несмотря на его неуемный темперамент и горячность. Но как расценить то, что Валерий Леткин ("Трактор") и Александр Мягков ("Согдиана") посчитали Ташмухамедова и Романа вторым и третьим в табели о рангах среди лучших арбитров страны. Ведь они были отстранены от судейства. Пригляделся повнимательней к таблице опроса, и оказалось, что таков, по их мнению, рейтинг... всех подряд арбитров. Вот это "принципиальность"! Но хорошо зная этих тренеров, думаю, что поступили они так потому, что не верят в результаты опроса.

Отсюда формальный подход - с одной стороны и субъективизм - с другой. А в целом - неверие в то, что в судейском корпусе могут быть радикальные изменения. Значит, следует искать иные подходы, другие критерии в оценке арбитров. Какие?

Кое-что уже предпринято. Создается экспертная комиссия, которая будет решать спорные вопросы: необъективное судейство, договорные матчи и т.д. Предполагается, что в ее состав войдут авторитетные специалисты, тренеры, ветераны, журналисты, которые регулярно через средства массовой информации станут предавать огласке нарушения этических норм поведения участников футбольного зрелища. Правда, при этом нужен ли будет институт инспекторов матча? Каковы их функции и каковы тогда полномочия экспертов? Словом, эти вопросы еще требуется доработать.

- Какие другие новшества будут вписаны в регламент чемпионата?

- Ввели положение, что переход футболиста в другую команду решается только председателем клуба и главным тренером. Без их подписи заявление игрока не рассматривается. Ограничены сроки переходов: с 1 января по 16 марта и с 1 июля по 15 августа. Для молодых футболистов заявки открыты в любое время, и количество юношей в команде не ограничено. Думаю, это положение не требует разъяснений.

- Может ли возникнуть такая ситуация, которая случилась с "Янгиером" в начале прошлого сезона, когда сразу девять игроков покинули клуб, что и предопределило его печальную участь: в Сырдарьинской области теперь нет команды высшей лиги.

- Должен заявить, что республиканскую федерацию этот факт обеспокоил сразу - в январе 1997 года наши представители побывали в Янгиере. Городская федерация тогда осознанно отпустила футболистов, посчитав, что с ними не будет выполнена задача минимум - войти в девятку лучших. Но новый состав не оправдал надежд. Наученные горьким опытом, теперь мы не позволим так "оголять" команды.

- Сколько легионеров может быть в клубе?

- Предлагается два варианта: ограничиться тремя иностранными футболистами или заявлять пять-шесть таких игроков, но с условием, что во время матча в составе должны быть не более трех легионеров.

- В какие сроки и по какому графику предполагается провести чемпионат?

- Первый круг - с 18 марта, который официально объявлен в республике Днем футбола, и до 21 июня. Перерыв до 15 августа, а завершится чемпионат 7 ноября. Календарь уже составлен. По жребию определены пары соперников. График - недельный цикл. Матчи - только в субботу или воскресенье, чтобы привлечь на стадионы больше болельщиков.

Кстати, о зрителях. Как и в прежние годы, наибольшее число любителей футбола собирал на стадионе наманганский "Навбахор" - 654,5 тысячи человек. Вслед за этим клубом "Пахтакор", обладатель Кубка Узбекистана - 432,8 тысячи, при этом стоит на первом месте по числу зрителей на выездных матчах - почти 186 тысяч болельщиков. Почетные третье и четвертое места в этом списке занимают "Хорезм" и "Насаф", а вот "Дустлик" и МХСК, как ни странно, замыкают десятку самых популярных команд.

КТО НАСТУПАЕТ НА ГРАБЛИ ДВАЖДЫ...

- Прошедший сезон, пожалуй, был самым напряженным для сборной Узбекистана - 14 матчей на уровне национальных команд в отборочном турнире чемпионата мира. Как вы, Закир-ака, оцениваете выступление нашей главной команды?

- Конечно же, работники федерации тщательно проанализировали итоги игр национальной сборной. Нельзя дать однозначную оценку. Успешно был пройден первый этап. Выдержали мы экзамен и как организаторы проведения этих игр. Не было претензий со стороны Азиатской футбольной конфедерации, только положительные отклики - от гостей. Хотя руководителей футбольных федераций Южной Кореи, Японии трудно чем-либо удивить, но и они остались довольны гостеприимством наших людей, четко спланированной организацией по размещению, питанию футболистов.

Мини-информация. Говорит администратор сборной Южной Кореи: "Стыдно признаться, но мы не смогли оказать в Сеуле сборной Узбекистана и десятой доли тех условий для тренировок, которые предоставили нам хозяева в Ташкенте".

- Что касается спортивного результата на втором этапе отборочного турнира, - продолжил Курбанов, - то шансы получить путевку во Францию через плей-офф были реальными. Однако провалы в матчах со сборной Японии в Токио и Южной Кореи в Ташкенте перечеркнули последние надежды. Это следствие тактических просчетов наших тренеров. И разве нормально, что за узбекскую сборную выступали 40(!) футболистов. Бесспорно талантливый защитник "Пахтакора Афзал Азизов вышел на поле лишь на... одну(!) минуту. До конца турнира так и не был определен основной состав.

Мини-информация. Тренер сборной Японии Окадо в интервью "Правде Востока" сказал: "У вас очень техничные игроки, пожалуй, самые сильные в Азии, но нет цельной, сплоченной команды. А футбол - игра коллективная".

- Знаю тренера, который после поражения говорил: "Всё, забыли неудачу, настраиваемся на следующий матч". Что ждет наши команды в этом году? Каков календарь международных встреч?

- Забыть, какие сделаны ошибки, - это все равно, что наступить во второй раз на грабли. Конечно, сделаны соответствующие выводы. Опыт накоплен немалый, да и информации для размышлений достаточно.

А международный календарь-98 обещает множество интересных матчей для команд различного уровня. По существу нынешний год станет экзаменом для всего нашего футбола. Как на уровне национальной сборной, так и турниров клубных, а также юношеских и юниорских команд.

Справка. МХСК принимает участие в розыгрыше Кубка чемпионов Содружества. Первый матч - с динамовцами Киева. В подгруппе армейцев - "Флора" (Таллинн), "Нефтчи" (Баку). Две лучшие команды выходят в следующий этап.

Ровно через месяц в Бейруте (Ливан) начнутся четвертьфинальные игры Кубка чемпионов Азии. Почетный приз продолжает оспаривать "Навбахор". Наманганцы встретятся с чемпионами Саудовской Аравии ("Ал-Хилал"), Ирана ("Перузи"), Ливана ("Ал-Ансар"). Пожелаем землякам удачи.

В конце мая в Ташкенте стартует групповой турнир в рамках первенства Азии среди 16-летних футболистов. Соперниками узбекистанцев будут сверстники из Ирака, Бутана и Мальдив. Примерно в те же сроки состоится чемпионат континента среди 19-летних парней. В подгруппе нашей сборной - футболисты Ирана, Непала, Туркменистана и КНДР.

В декабре предстоят серьезные испытания национальной сборной - отстоять титул чемпиона Азиатских игр в Бангкоке.

- Исполняет обязанности главного тренера сборной бразильский специалист Убиража Вега да Сильва, - сообщил генеральный секретарь федерации. - Он уже представил план подготовки к играм в Таиланде. Намечается провести семь учебно-тренировочных сборов и столько же международных товарищеских матчей - три на выезде, остальные - дома. Федерация разослала письма с предложением о проведении встреч со сборными и клубами Объединенных Арабских Эмиратов, Турции, Германии и Японии. Уже сам выбор спарринг-партнеров говорит о многом. Кандидаты в национальную сборную - в основном молодые игроки. Те, кому предстоят матчи следующего отборочного цикла чемпионата мира в 2002 году.

Тимур Низаев.
Обозреватель "Правды Востока".
Фото Дмитрия Михайлова.

СВЕТ КУЛЬТУРНОГО ЦЕНТРА

Пять лет действует в Зарафшане татарско-башкирский культурный центр "Нур"("Свет"). Немало за это время сделано для сохранения самобытной культуры и языка этих народов, издавна проживающих в Узбекистане.

В центре с успехом проходят театральные постановки самодеятельных артистов, выставки татарских и башкирских художников,массовые празднования Сабантуя и Нового года. Большой любовью местного населения пользуются исполнительница татарских народных песен Роза Гирфанова, танцор Талиб Мухаметгалин, баянист Наиль Гирфанов, гармонист Рудольф Тимиров.

Центр "Нур" активно поддерживают малое предприятие "Люкс", городской фонд "Умид", строительное управление.

Рафаэль Халитов.

НА СНИМКЕ: активисты татарско-башкирского культурного центра "Нур".

Фото А.Фомичева.

Посвящается Дню независимости Индии

В культурном центре посольства Индии в Узбекистане состоялась научная конференция, посвященная 50-летию независимости страны. В ней приняли участие ученые-историки и востоковеды высших учебных заведений Ташкента.

На конференции были заслушаны доклады ученых О.Шаматова, Т.Гиясова, С.Юлдашева, Х.Бегизова о сотрудничестве между Индией и Узбекистаном в различных областях знаний. Поэт Мухаммад Али, который перевел на узбекский язык индийский эпос Рамаяна, говорил о проблемах перевода литературных памятников обоих народов.

Выступавшие на конференции отмечали, что узы дружбы, которые связывают индийский и узбекский народы на протяжении веков, в наше время все более укрепляются, широко развивается сотрудничество в области промышленности, сельского хозяйства, медицины, культуры.

(УзА).

Внимание: конкурс!

Академия художеств и Академия наук Узбекистана объявили конкурс на создание лучшей эмблемы 545-летнего юбилея великого художника Камолиддина Бехзода.

За проект, признанный лучшим, учреждены следующие премии:

1 первое место - 30 тысяч сумов
2 вторых места - 20 тысяч сумов
3 третьих места - 10 тысяч сумов

Проекты принимаются до 25 февраля 1998 года в информационном управлении Академии художеств Узбекистана по адресу: город Ташкент, проспект Шарафа Рашидова, 40.

Телефоны для справок: 56 - 50 - 47, 56 - 53 - 46, 56 - 56 - 17

ГЛАЗАМИ УЗБЕКСКИХ ХУДОЖНИКОВ

В Академии художеств Узбекистана открылась выставка "Индия - глазами узбекских художников". Эта выставка, устроенная совместно с посольством Индии в нашей стране, посвящена пятидесятилетию независимости Индии.

На ней представлено около 40 произведений, написанных такими мастерами кисти, как Чингиз Ахмаров, Акмаль Икрамджанов, Акмаль Нуриддинов, Сагдулла Абдуллаев, Игорь Гуленко.

Выставка, призванная служить дальнейшему развитию культурного сотрудничества между народами двух стран, затем будет демонстрироваться в столице Индии - Дели.

(УзА).

ШАХМАТНЫЕ ВЕЧЕРА

Раздел ведет кандидат в мастера спорта Улугбек Эльбеков

ПОДВЕДЕМ ИТОГИ...

Главный тренер сборной национальной команды шахматистов Узбекистана Дмитрий Каюмов рассказывает о результатах своих подопечных в минувшем году.

Год оказался успешным. Международная федерация шахмат (ФИДЕ) присвоила звание международного гроссмейстера Саидали Юлдашеву за блестящее выступление на Всемирной шахматной олимпиаде в Ереване. Он завоевал золотую медаль в личном зачете. Звание международного гроссмейстера присвоено и Рустаму Касымджанову, выполнившему второй гроссмейстерский балл в чемпионате страны. Впервые в истории шахмат для Узбекистана была установлена гроссмейстерская норма.

Участвуя в первом командном чемпионате мира среди городов в Джакарте, сборная команда Ташкента заняла третье место. Успешно выступали в течение года в различных международных соревнованиях члены сборной команды республики. Александр Ненашев, на исходе 1997-го имея рейтинг 2630, занял 36-е место в мировой классификации благодаря успешному выступлению во многих крупных международных турнирах. В индийской Калькутте он разделил 1-3-е места, выиграл серию турниров в Греции, а в конце года победил в традиционном международном турнире в швейцарском Гронинингене. В турнире участвовали 248 сильнейших шахматистов. Александр первенствовал с отличным результатом - 9,5 очка из 11. Он выиграл турнир и в Германии. Проиграв первую партию, Ненашев одержал шесть побед кряду!

Отрадно, что представители независимого Узбекистана впервые участвовали в личном чемпионате мира. Ненашев был допущен в этот турнир как победитель зонального чемпионата. Победив в первом туре, во втором он уступил одному из сильнейших шахматистов мира россиянину А. Дрееву.

Рустам Касымджанов был в числе победителей сильного международного турнира во Франции, где было более 500 участников, разделив первое-пятое места. Участвуя в Гронинингенском турнире, Рустам поделил четвертое-девятое места. Сергей Загребельный выиграл международный турнир в Абу-Даби и успешно сыграл на первом этапе розыгрыша Кубка России, прошедшем в Санкт-Петербурге.

Успешно выступили в немецком Шверине самаркандцы Тахир Вахидов и Шухрат Сафин, разделившие второе-третье места. Владимир Егин завоевал первый гроссмейстерский балл на международном турнире в Томске.

Национальная авиакомпания "Узбекистон хаво йуллари" внесла свою лепту в эти успехи, обеспечив шахматистов бесплатными билетами для поездки на международные соревнования.

Отличились и наши ветераны. В первенстве мира Г. Борисенко занял восьмое место среди 225 участников, а Л. Малиничева заняла пятое место среди 90 участниц.

Юные шахматисты играли во всех возрастных группах чемпионатов мира и Азии. В шестерку сильнейших попал Рустам Касымджанов, участвуя в чемпионате для игроков до 20 лет. Ибрагим Хамракулов в чемпионате мира в Ереване разделил четвертое-девятое места в мировом первенстве для 16-летних. В Каннах в возрастной группе до 12 лет Антон Филиппов поделил 7-8-е места, а Екатерина Корбут - 5-8-е места. В чемпионате Азии в Индии Севара Юсубалиева была четвертой среди шестнадцатилетних участниц.

После долгого перерыва проведен мемориал первого чемпиона Узбекистана Азметдина Ходжаева на призы газеты "Ишонч". Есть надежда, что этот турнир вновь станет традиционным. С молодыми шахматистами хорошо поставлена работа в Ташкентской, Самаркандской, Кашкадарьинской областях, Каракалпакстане и Ташкенте.

В наступившем году согласно календарю ФИДЕ состоится 38 Всемирная шахматная олимпиада в Элисте. Госкомспортом и Федерацией шахмат Республики Узбекистан утвержден план подготовки к ней сборной команды. Имея в составе сборной пять международных гроссмейстеров, надеемся на успешное выступление. В столице Малайзии в апреле состоится командный чемпионат Азии среди городов. Сборная команда Ташкента будет стремиться завоевать золотой Кубок.

УСПЕХ МИХАИЛА САЛТАЕВА

В Гастингсе (Великобритания) ежегодно проводятся рождественские шахматные турниры. Наряду с главным турниром, участниками которого являются сильнейшие шахматисты мира, проводится и побочный, два победителя которого получают право сражаться на следующий год в главном. Впервые играя здесь, Михаил Салтаев поделил первое-второе места, а по дополнительным показателям первенствовал и теперь будет играть с шахматной элитой.

В ЧАСЫ ДОСУГА

ЗАДАЧА

Мат в два хода.

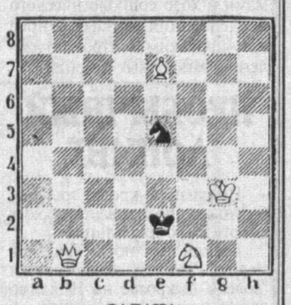

ЗАДАЧА

Мат в три хода.

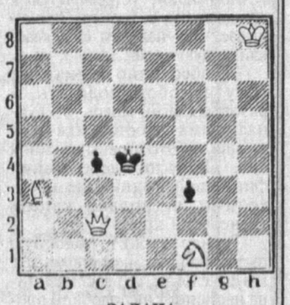

ЗАДАЧА

Мат в четыре хода.

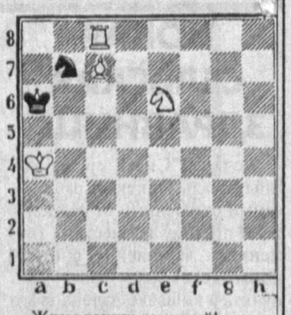

Ждем ваших решений!

КУБОК ОСТАЛСЯ В ТАШКЕНТЕ

В Ташкенте завершился розыгрыш Кубка Узбекистана по легкой атлетике, в котором приняли участие 160 спортсменов из всех областей республики.

В командном зачете ташкентцы заняли первое место, а спортсмены Ташкентской области поднялись на вторую ступень пьедестала почета.

Шесть участников выполнили норматив мастера спорта. Ташкентка Наташа Бессмертных толкнула ядро на 15 м 14 см, Станислав Богуславский из Андижана в прыжке в высоту преодолел 2 м 13 см. Быстрее всех преодолел 60 м с барьерами Евгений Иванов из Ташкентской области, пришедший к финишу через 7,9 сек.

Блестяще пробежали свои дистанции ташкентки Ирина Матросова, Гузель Хуббиева и бегунья из Ташкентской области Резеда Юсупова.

(УзА).

ЧФ "Семсар С", зарегистрированная в Шайхантахурском районе, **ЛИКВИДИРУЕТСЯ**. Претензии принимаются в течение месяца со дня опубликования объявления. Обращаться по телефону 41-59-52.

Коллектив СП ИФГ "Союз-Азия" выражает соболезнование сотруднику С. В. Кострову в связи с кончиной матери

КОСТРОВОЙ
Валентины Алексеевны.

Близкие, друзья скорбят по поводу кончины

КОСТРОВОЙ
Валентины Алексеевны

и выражают искренние соболезнования ее семье.

ПРАВДА ВОСТОКА
Индекс: 64572
Рег. № 3

Главный редактор А. Т. Пукемов

Редакционная коллегия: И. Абдукаримов, В. Дегтярев (отв. секретарь), С. Зинин, Л. Кабиров, П. Ким, Г. Лю (зам. главного редактора), С. Мансуров-Ковригенко, Ф. Муминов, М. Хазраткулов, Ю. Хамдамов, Б. Хасанов (зам. главного редактора), Р. Шагулямов.

НАШ АДРЕС:
700000, Ташкент, ГСП, ул. Матбуотчилар, 32.
Телефон отдела писем 133-15-20.

Редакция рукописей не рецензирует и не возвращает. Мнения авторов публикуемых материалов могут не отражать позиции редакции.

РЕКЛАМА, ОБЪЯВЛЕНИЯ:
Отдел рекламы "Правды Востока". Тел.:133-70-98, 136-57-12, комн. 439, тел./факс (371) 133-10-48.
Агентство "Правды Востока - ЭКО". Тел.:133-58-90, 136-54-72, комн. 442, факс (371) 133-58-90.

Выходит 5 раз в неделю
Способ печати - офсетный, формат А-2, объем 2 п.л.
Время подписания в печать по графику 21.00.
Время подписи 22.10

Типография издательско-полиграфического концерна "Шарк". Адрес предприятия: ул. Буюк Турон, 41. Заказ Г-0888 1 2 3 4 5 6