СОЦИАЛЬНО-ЭКОНОМИЧЕСКАЯ И ОБЩЕСТВЕННО-ПОЛИТИЧЕСКАЯ ГАЗЕТА РЕСПУБЛИКИ УЗБЕКИСТАН

ПРАВДА ВОСТОКА

28 января 1998 года среда

№ 19 (23706)

Цена свободная

ОСНОВАНА 2 АПРЕЛЯ 1917 ГОДА

УЧРЕДИТЕЛЬ - КАБИНЕТ МИНИСТРОВ РЕСПУБЛИКИ УЗБЕКИСТАН

ДЕНЬ СТРАНЫ

ПОСТАНОВЛЕНИЕ
Кабинета Министров Республики Узбекистан

О Государственной программе мер на 1998 год по обеспечению реализации интересов семьи

В целях дальнейшего повышения роли и участия семьи в преобразовании общества, усиления государственной поддержки и последовательного обеспечения правовых, социальных, экономических, духовно-нравственных интересов и улучшения благосостояния семей Кабинет Министров постановляет:

1. Утвердить Государственную программу мер на 1998 год по обеспечению реализации интересов семьи, разработанную республиканской комиссией, созданной распоряжением Президента Республики Узбекистан от 9 декабря 1997 года № Ф-796.

2. Государственным структурам власти и управления, предприятиям и организациям независимо от форм собственности принять исчерпывающие меры по обеспечению безусловного выполнения заданий Государственной программы в соответствии с установленными сроками. В этих целях в двухнедельный срок разработать:

отраслевые и ведомственные мероприятия по реализации указанных в Государственной программе мер применительно к конкретным условиям предприятий и организаций, а также необходимости социальной поддержки семей, проживающих в махаллях, по месту расположения предприятий, организации;

региональные программы по обеспечению реализации интересов семьи, учитывающие местную специфику и охватывающие каждую семью городов, районов, кишлаков и аулов.

3. Госкомпечати, Телерадиокомпании, Национальному информационному агентству Узбекистана, средствам массовой информации обеспечить широкое разъяснение роли и значимости мер по реализации интересов семьи, предусмотренных в принятой Государственной программе на 1998 год.

Постоянно отслеживать ход выполнения программ реализации интересов семьи и широко освещать их результаты.

4. Комплексам Кабинета Министров, министерствам, ведомствам, Совету Министров Республики Каракалпакстан и хокимиятам всех уровней ежеквартально на своих итоговых заседаниях рассматривать ход выполнения соответствующих программ обеспечения реализации интересов семьи с привлечением заинтересованных органов и структур, заслушиванием отчетов ответственных исполнителей.

5. Для координации работ и контроля за выполнением Государственной программы мер на 1998 год по обеспечению реализации интересов семьи образовать комиссии.

Комиссиям с выездом на места осуществлять постоянный контроль и проверку реализации соответствующими структурами и органами власти мер, предусмотренных Государственной программой. По итогам каждого квартала до 12 числа следующего за кварталом месяца представлять в Кабинет Министров аналитическую информацию о состоянии дел по выполнению программы мер с предложениями по ее улучшению.

6. Контроль за выполнением настоящего постановления возложить на премьер-министра Республики Узбекистан Султанова У.Т.

Председатель Кабинета Министров
И. Каримов.

г.Ташкент.
27 января 1998 года.

* * *

Государственная программа мер по обеспечению реализации интересов семьи носит комплексный характер и включает в себя более 150 мероприятий, объединенных в разделы по следующим стратегическим направлениям:

- совершенствование правовых основ семейных отношений, обеспечение правовой защиты интересов семьи, защита прав материнства и детства;
- создание условий для обеспечения социальных интересов семьи, улучшение условий для охраны здоровья и повышения уровня образования членов семьи;
- обеспечение экономических интересов семьи, повышение доходов семьи, уровня занятости членов семьи, улучшение условий домашнего труда и быта, государственная поддержка малообеспеченных семей;
- совершенствование духовно-нравственных основ и культурных интересов семьи;
- повышение роли семьи в воспитании здорового, эрудированного молодого поколения, совершенствование задач семьи и общества по воспитанию гармонично развитого поколения;
- углубление научных и социальных исследований проблем семьи, совершенствование системы накопления статистической информации, показывающей экономическое и социальное положение семьи, женщин и детей.

На осуществление программных мер по реализации в 1998 году интересов семьи по всем источникам финансирования предусматриваются средства в объеме 144,8 млрд. сумов, почти половина из которых выделяются государством из бюджета.

Государственная программа мер на 1998 год по обеспечению реализации интересов семьи будет опубликована массовым тиражом.

В дехканско-фермерском хозяйстве "Сардоба" Акалтынского района Сырдарьинской области завершают ремонт техники. К весенне-полевым работам уже готовы бороны, культиваторы, со дня на день встанут на линейку готовности тракторы.

НА СНИМКЕ: механизаторы Абдуназар Тургунов и Лесбек Атабаев за осмотром своей техники.

Фото Нормурада Качкаева.

"АЙВА" ЗАВОЕВЫВАЕТ РЫНОК

Высоким качеством и сравнительно низкой ценой отличается продукция мини-молочного завода, открытого при частном многопрофильном малом предприятии "Айва". Оно создано предпринимателем Абдуманнапом Аманбаевым в колхозе имени Алима Курбанова Пахтаабадского района Андижанской области.

На мини-завод, перерабатывающий ежедневно до десяти тонн молока, на договорной основе поставляют свою продукцию фермеры района и животноводы соседних хозяйств. Десяток видов молочных продуктов успешно реализуется в торговой сети района, свежими доставляется в лечебные и детские дошкольные учреждения, школьные буфеты. Работники малого предприятия приобрели столовую при районной центральной больнице и готовят здесь молочные диетические блюда.

За счет валового дохода и прибылей работники МП "Айва" приобрели производственную линию по фасовке молочной продукции различной емкости и веса. Сейчас предприниматели сельского малого предприятия готовятся производить мороженое и восточные сладости, а также кондитерские изделия.

К. Низамов.
Корр. УзА.

ДОРОГА К КАРЬЕРУ

Вбит первый колышек, знаменующий начало строительства новой железнодорожной ветки Шават - Гурлен - Джумуртау, общей протяженностью около 50 километров. Линия соединит эти города с богатейшим каменным карьером в каракалпакском поселке Джумуртау в нижнем течении Амударьи.

Несколько лет назад здесь был построен дробильно-сортировочный завод с мощной погрузочно-разгрузочной техникой. И все эти годы щебень для железобетона, породный камень для обжига извести доставлялись в Хорезм автотранспортом или же в периоды половодья речным путем. Оба эти варианта грузоперевозок не устраивали хозяев. Например, против течения своенравной Амударьи баржи плыли с грузом целых три-четыре дня. Резко повышалась себестоимость их перевозок большегрузными самосвалами. Грузовикам приходилось порожняком преодолевать более 80 километров от Ургенча до карьера. Ежедневно так и работали и пока еще работают 250 КамАЗов, КрАЗов и других самосвалов. Естественно, и они далеко не полностью обеспечивают нужды строителей.

Сырье из Джумуртау доставлялось и вагонами, но большая часть железной дороги пролегает через территорию Туркмении, за что приходится расплачиваться валютой.

Значение новой стальной магистрали еще и в том, что в Хорезме готовится к пуску крупнейший в республике сахарный завод. Для производства сладкой продукции, оказывается, требуется в год 22 тысячи тонн известняка, который также будут доставлять сюда из Джумуртау.

В скорейшем пуске в эксплуатацию новой железной дороги заинтересованы прежде всего Ургенчский, Хивинский и Кошкупырский крупные заводы по производству силикатного кирпича. Эти три предприятия, работающие в основном на извести, в сутки способны выпускать до 700 тысяч штук столь дефицитного сейчас стандартного строительного материала. Кстати, хорезмский силикатный кирпич покупают за валюту и строители соседних республик. К сожалению, пока эти заводы из-за нехватки сырья работают вполсилы.

Кроме того, в Хорезмском оазисе возводятся и действуют промышленные предприятия, бурными темпами идет строительство жилья и других объектов социально-бытового назначения, спортивных сооружений. Одним из основных источников строительных материалов для этого является Джумуртауский каменный карьер.

На строительство стальной магистрали Шават - Гурлен - Джумуртау сейчас брошены основные силы строительных трестов и объединений области. Земляное полотно надо поднять за короткое время, ибо путь пролегает через хлопковые и рисовые поля, где уже совсем скоро начнутся промывные поливы, другие сельскохозяйственные работы. Большую помощь оказывают колхозы, фермерские хозяйства, предприятия и организации, через территорию которых проходит стальная дорога.

Планировщики новой железной дороги НИИ "Ташжелдорпроект" во главе с инженером Халмуратом Исмаиловым предварительно определили и сроки строительства. Первые поезда по новой линии должны пойти с грузами, а если надо и с пассажирами, в начале третьего квартала текущего года. По расчетам специалистов, немалые затраты на сооружение новой стальной ветки окупятся всего за полтора года.

Юсуп Ибрагимов.
Соб. корр. "Правды Востока".
Хорезмская область.

ТОВАРЫ НА ЭКСПОРТ

Продукция, выпускаемая в Карасувском чулочно-ткацком акционерном обществе Андижанской области, пользуется большим спросом не только в нашей республике, но и за ее пределами. На нее получены заказы из России, Украины, Беларуси и Казахстана. На предприятии ежемесячно выпускается более тридцати видов изделий на сумму в 50 миллионов сумов.

К. Низамов.
Корр. УзА.

РУКОВОДСТВО К ДЕЙСТВИЮ

В эти дни на местах проходят собрания активов, посвященные итогам развития народного хозяйства за минувший год и основным направлениям экономических реформ в 1998 году.

КАРШИ

На собрании актива, который вел хоким области О.Пармонов, отмечалось, что ряд отраслей экономики минувший год завершил успешно. В настоящее же время в некоторых районах снизилось производство животноводческой продукции. Из-за низкого качества продукции, производимой промышленными предприятиями, она в большом количестве скапливается на складах невостребованной потребителями.

Было отмечено, что для всех отраслей экономики, особенно для сельского хозяйства, минувший год стал поворотным. В этом отношении выводы и указания, изложенные в речи Президента Ислама Каримова на десятой сесии Олий Мажлиса, служат руководством к действию.

ГУЛИСТАН

Собрание актива здесь вел хоким области У.Исмоилов.

В промышленности, строительстве, сфере бытового обслуживания области в прошлом году достигнуты позитивные изменения. Возросло производство товаров народного потребления. Несколько увеличилось и производство животноводческой продукции. Особое внимание уделялось социальной сфере. Сдано в эксплуатацию более 200 тысяч квадратных метров жилья, школ почти на 2300 учащихся. Открылись новые сельские врачебные пункты.

Наряду с этим отмечалось, что остались невыполненными госзаказы на производство зерна и хлопка. В отдельных хозяйствах допущены случаи разбазаривания земель, техники, подачи фиктивных сведений. Не снизился уровень дебиторско-кредиторской задолженности. Существует ряд проблем и в деле привлечения иностранных инвестиций. Выступившие на собрании высказали мнения и предложения по скорейшему исправлению этих недостатков. Подчеркнули, что руководствуясь указаниями Президента республики, вытекающими из его выступления на десятой сессии Олий Мажлиса, необходимо уделить особое внимание вопросам повышения активности руководящих кадров.

ТЕРМЕЗ

В Сурхандарьинской области в прошлом году удалось приостановить спад производства. Во многих отраслях экономики произошли позитивные перемены. Возрос объем производства промышленной продукции и товаров народного потребления, улучшилась работа в сфере торговли и платных услуг.

Об этом шла речь на собрании областного актива, посвященном итогам социально-экономического развития области в 1997 году и приоритетным направлениям дальнейшего ускорения экономических реформ. Его вел первый заместитель хокима области Н.Каримов.

Отмечалось, что наряду с некоторым ростом производства валового продукта, достижением ощутимых результатов в развитии инфраструктуры села, в развитии хлопководства еще имеются проблемы, которые ждут своего решения.

НУКУС

В прошлом году в социально-экономическом развитии Республики Каракалпакстан достигнуты определенные успехи. Увеличился объем производства строительных материалов, мебели, рыбной и консервированной продукции. На железной дороге и автотранспорте возрос объем пассажирских перевозок. Улучшилось обеспечение населения природным газом и питьевой водой.

Это отмечалось на состоявшемся в Нукусе собрании актива. На нем обсуждались вопросы дальнейшего углубления экономических реформ в свете выводов и указаний, изложенных в выступлении Президента Ислама Каримова на десятой сессии Олий Мажлиса. С докладом выступил заместитель председателя Совета Министров Республики Каракалпакстан К.Душумбаев.

Отметив определенные успехи в упрочении рыночных отношений в экономике, собравшиеся акцентировали внимание на проблемы, существующие в промышленности и сельском хозяйстве. Ряд предприятий не работает на полную мощность. Все еще остаются актуальными вопросы развития отраслей сельского хозяйства, повышения плодородия почвы, увеличения урожайности сельхозкультур, подбора семян, соответствующих местным условиям. Подчеркивалось, что уже сейчас необходимо готовить поля и технику к весеннему севу, следует уделять особое внимание вопросам повышения материальной заинтересованности дехкан в результатах своего труда.

САМАРКАНД

Для Самаркандской области минувший год был годом важных изменений в реализации экономических реформ. Интенсивней стало развиваться сотрудничество с иностранными бизнесменами, создано более 10 совместных предприятий, оснащенных современными технологическими линиями, сотни новых рабочих мест.

Об этом шла речь на собрании областного актива, на котором обсуждались итоги социально-экономического развития области за 1997 год и вопросы дальнейшего углубления реформ в свете выводов и указаний, вытекающих из выступления Президента Ислама Каримова на десятой сессии Олий Мажлиса. Вел собрание первый заместитель хокима области А.Хасанов.

Отмечалось, что в области значительно возрос объем производства продукции, особенно товаров народного потребления, улучшилось их качество. В то же время, на отдельных промышленных предприятиях допущено сокращение ассортимента выпускаемой продукции. Не задействованы полностью имеющиеся возможности. Многое предстоит сделать и по дальнейшему углублению реформ в сельском хозяйстве, развитию рыночных отношений, улучшению культурно-бытового, торгового и медицинского обслуживания населения. Подчеркивалось, что для решения поставленных задач руководители всех уровней должны повысить свою ответственность за порученное дело, проявлять высокую организованность и инициативу, добиваться, чтобы все осуществляемые реформы, в конечном счете, служили интересам человека.

(УзА).

УЗБЕКСКИЙ ХАРАКТЕР

Этот снимок совершил длинное путешествие с мыса Канаверал в редакцию "Правды Востока". Попросил передать его нам с самыми теплыми пожеланиями космонавт Салижан Шарипов. И что особенно приятно - автограф на память оставил. Здесь он в кругу своих новых друзей (тоже оставивших автографы). Правда, не все они успели расписаться. Оно и понятно - предстартовые волнения и хлопоты.

А потом был старт. Все газеты мира сообщили: 21 января 1998 года с мыса Канаверал произведен запуск американского космического корабля "Шаттл Индевер" и в составе его экипажа - космонавт-исследователь Шарипов. С собой в космос Салижан Шарипов взял национальные флаги и настольные флажки Республик Кыргызстан и Узбекистан, в знак того, что он представляет эти страны.

Краткие биографические штрихи:

Салижан Шарипов родился 24 августа 1964 года в многодетной узбекской семье в кыргызском городе Узгене. Окончив школу, решил - непременно станет летчиком. Служил в авиационной части в Приморье, закончил Харьковское высшее авиационное училище летчиков. Затем учебно-тренировочный полк, где он освоил новейшие типы истребителей, совершал опытные полеты на МИГ-21, МИГ-29, Л-39, был летчиком-инструктором. В 1990 году Шарипов зачислен в отряд космонавтов, с 1992 года - член Центра подготовки космонавтов.

Сюда, в Звездный, за мужем приехала и его жена Насиба. Многие помнят, как у Шариповых родился сын. И тогда, в 1993-м Звездный, образно говоря, превратился в узбекскую махаллю - впервые в городке родился узбек, и по обычаю проводили обряд "кулок очиш" - новорожденный получал имя. Нарекли его, как и положено в космической семье, Жахонгир - властитель Вселенной. Имя выбрали не без помощи одного из самых уважаемых наставников Салижана - нашего земляка, аса космонавтики генерала Владимира Джанибекова. А освятил малыша по всем канонам ислама имам Московской соборной мечети Султан-Мурад Ходжи. Весь Звездный был приглашен на узбекский плов. Сейчас Жахонгир и его сестра Нигора с нетерпением ждут возвращения отца.

Ждут Шарипова и в международной аэрокосмической школе в Паркентском районе Ташкентской области, где космонавт был не просто гостем. Он читал здесь лекции, общался с молодыми учениками.

И им было что перенять у него. Это не только знания, но и умение целеустремленно добиваться своей цели. В беседе с автором этих строк Салижан неоднократно подчеркивал, что путь в космос весьма непрост. И он никогда не искал обходных маневров. К цели пробивался сам. Иногда переживал, сколько времени уже в отряде космонавтов - когда же полечу? И вот настал его звездный час.

Что ему помогло? Прежде всего мужество. Испытания, которые он проходил и в открытом море, и в воздухе по плечу только очень сильным людям, сильным и храбрым. Помню, как мы загорали около водопада в том же Паркентском районе. И он легко прыгнул в каменное ущелье, в глубине которого текла речка, четко рассчитав траекторию.

- А если бы ошибся? - спросил я его. - Не страшно было?

- Может, иногда и бывает страшно, - ответил он, - но надо уметь прятать страх, не выказывая его. Иначе какой же ты мужчина.

И в этом его узбекский характер. Он умеет терпеливо ждать своего часа. А дождавшись, совершает подвиг, как обычное будничное дело.

А ведь любой полет в космос (это мы уже сегодня точно знаем) - подвиг. И особенно приятно, что совершает его человек, в жилах которого течет кровь народа, взрастившего Амира Темура, Авиценну, Навои и многих других ярких личностей. В нем кровь предков, отстаивавших честь своего народа в боях, сделавших все, чтобы этот звездный час настал.

И нам остается только пожелать этому человеку, унаследовавшему лучшие черты характера своего народа, несгибаемую волю, жизненный оптимизм, - хорманг! Не уставать на своем космическом пути.

Чтобы удача всегда сопутствовала тебе, Салижан. Чтобы по жизни и по космосу всегда ты шел уверенным шагом. А мы будем болеть и переживать за тебя. Сколько нас в Узбекистане - около 24 миллионов. Думаю, каждый - от Президента до дехканина - мысленно желает тебе удачи.

(В последующих номерах наш специальный корреспондент Ш.Зайнутдинов, побывавший на мысе Канаверал, подробно расскажет об этом историческом полете и о Салижане Шарипове).

Ал. Пукемов.

Сельские вести

"КИНАП" ГОТОВИТСЯ К ВЕСНЕ

Не только земледельцы живут сегодня заботами о будущем урожае. К весеннему севу готовятся и промышленные предприятия. Самаркандское производственное объединение "Кинап" приступило к выпуску сеялок для посева хлопчатника под пленку по андижанскому методу. Заказ ответственный, а сроки установлены жесткие. До 15 марта нужно изготовить 698 сеялок под посевы для машинной и ручной уборки урожая. Чтобы успеть к намеченной дате, "Кинап" перешел на двухсменную работу.

Перед тем, как запустить сельхозтехнику в производство, ее продемонстрировали будущим владельцам. "Именинницы" - образцы сеялок новой модификации "Самарканд-1М", сияли солнечными красками и долго не отпускали гостей. В свою очередь гости - представители хлопкосеющих районов - по-хозяйски придирчиво их разглядывали, живо интересовались преимуществами перед предшественницами. Первое поколение кинаповских сеялок уже успело проявить себя в деле прошлой весной, причем не только на полях Самаркандской области. Из 520 сеялок, собранных в объединении, 200 были выполнены по заказу соседей-кашкадарьинцев.

По общему признанию полевые испытания техника выдержала успешно. Но к благожелательным в целом отзывам в процессе эксплуатации прибавились и конкретные замечания. Возможно, сказалось то, что слишком мало времени было отпущено конструкторам и технологам, чтобы освоить новую для них сельскохозяйственную специфику, отшлифовать идеи. Но теперь ряд недоработок устранен, усовершенствован основной узел, закладывающий семена в почву. На эту новацию, именуемую принудительным открыванием заслонки, самаркандские умельцы получили патент.

В том, что область успешно завершила страду-97, выполнив план по заготовкам хлопка-сырца, немаловажную роль сыграло внедрение нового метода сева хлопчатника. По 47-48 центнеров с гектара, "заработавшего" по-новому, и получили, к примеру, земледельцы коллективного хозяйства имени И.Курбанова Каттакурганского района. Нынешней весной здесь решили расширить посевы под пленкой до 600 гектаров. И совсем не по рекомендации "сверху". Сами почувствовали выгоду. В результате сняли хороший урожай при меньших затратах.

Главный инженер акдарьинского хозяйства "Комышкент" Уктам Эрматов, с которым мы встретились на "Кинапе", привел такие цифры: средняя урожайность по хозяйству составила в среднем около 30 центнеров, а бригада Барчин Орзимурадовой получила по 45. Потому что все посевные площади были отведены под новый метод. И это несмотря на дождливую весну.

Кстати, вооружив сельчан сеялками, на "Кинапе" продолжали прослеживать их судьбу и тогда, когда они уже бороздили поля. Круглосуточно работали три технические бригады по оказанию помощи на местах.

Нынешней весной по новому методу под пленку в области будет засеяно 50 тысяч гектаров - почти втрое больше, чем в прошлом году. Значит, возрастет в несколько раз и потребность в сеялках. Вопрос же где их взять не стоит. Решили его однозначно: обойдемся своими силами, собственным интеллектуальным и производственным потенциалом, тем более, есть уже опыт. К нему и обратился заказчик - центр по внедрению новых технологий в сельском хозяйстве при областном хокимияте. Как и предполагалось, роль главной "скрипки" в процессе производства сеялок вновь доверена ПО "Кинап". Здесь выполняются основные узлы, ведется сборка сеялок. С объединением сотрудничает ряд смежных предприятий. Объемы работ распределены между лифтостроительным заводом, предприятием Ремсельхозтехники, "Хлопкомашем". Если нужно будет подключить к важному заказу новые силы, то и они есть. На будущий урожай готовы поработать и другие самаркандские предприятия. Помочь основному кормильцу области - сельскому хозяйству - для них и долг, и честь.

Наталья Шакирова.
Соб.корр."Правды Востока".

АНАЛИТИЧЕСКИЙ ОБЗОР

РЕФОРМЫ НЕ РАДИ РЕФОРМ, А ВО БЛАГО ЛЮДЕЙ

Как показывает мировая практика, все государства в конце каждого квартала, полугодия и года публикуют свои основные социально-экономические показатели. Цель этого ясна: определить результат проводимой экономической политики, выявить недостатки и упущения, сделать соответствующие выводы. Исключением не являются и государства Содружества. Экономический климат в пределах СНГ заслуживает внимания тем, что на этом пространстве, начиная с конца 80-х годов, проводится совершенно новая экономическая политика - идет процесс перехода к рыночным отношениям. Словом, для всех очевидно, что понятие "политика реформ" вошло в повседневный обиход. Однако до сих пор еще не все понимают, что высшей целью реформ является облегчение жизни граждан. А иначе бы отдельные руководители государств - стран Содружества не пытались завоевать дешевый авторитет у своих сограждан, заявляя о том, что темпы роста у них в 1997 году были такими-то, хотя со стороны эти цифры кажутся "дутыми". К таким методам в последнее время особенно часто прибегает руководитель Беларуси Лукашенко, и не секрет, что этой его "болезнью" заражаются и другие. Где бы Лукашенко ни бывал, он не устает подчеркивать, что объем валового внутреннего продукта (ВВП) Беларуси в 1997 году возрос на 11 процентов. В общем-то, это недалеко от истины. За 11 месяцев 1997 года темпы роста объема ВВП (валовый внутренний продукт - конечный результат производственной деятельности экономических единиц-резидентов как в сфере материальной, так и в сфере нематериальных услуг) в странах СНГ составили: в Азербайджане - 105,3, в Беларуси - 110, в Казахстане - 102,5, в Кыргызстане - 111, в России - 100,2, в Таджикистане - 101,2, на Украине - 96, в Узбекистане - 105,2 процента.

Как видим, объем ВВП в 1997 году в Беларуси возрос на 10-11 процентов, такой же показатель достигнут в Кыргызстане. На фоне этих цифр Узбекистан добился роста объема ВВП на 5,2 процента. На первый взгляд это может создать впечатление, что в Беларуси и Кыргызстане положение сложилось несколько иначе. В сущности же дело в том, как подойти к вопросу. Чтобы внести ясность, давайте взглянем на нижеследующие объективные цифры и показатели, подготовленные на основе исследований Европейского банка реконструкции и развития и журнала "Экономист"(Великобритания):

Таблица 1

ПОКАЗАТЕЛИ ВАЛОВОГО ВНУТРЕННЕГО ПРОДУКТА ЗА 1997 ГОД В РЕСПУБЛИКАХ БЫВШЕГО СССР - НЫНЕ НЕЗАВИСИМЫХ ГОСУДАРСТВАХ (В СОПОСТАВИМЫХ ЦЕНАХ)

	1997 год в процентах относительно 1989 года
Узбекистан	86-88
Эстония	82-84
Беларусь	72-74
Кыргызстан	68-70
Казахстан	63-66
Россия	61-64
Латвия	60-63
Туркменистан	55-57
Литва	42-45
Азербайджан	41-43
Армения	37-39
Украина	35-38
Таджикистан	33-35
Грузия	31-34
Молдова	30-34

Ознакомление с этой таблицей вносит ясность в данный вопрос и убеждает, что ситуация складывается совершенно иная. То есть в настоящее время еще ни одно государство по объему ВВП не достигло уровня 1989 года. Вместе с тем если анализировать экономическую ситуацию по этой таблице, то оказывается, что показатели Узбекистана значительно выше, чем в других странах. Например, объем ВВП Узбекистана в 1997 году по сравнению с 1989 годом составил почти 90 процентов. В Беларуси же этот показатель равен 72-74, Кыргызстане - 68-70, Казахстане - 63-66, России - 61-64, Туркменистане - 55-57, Украине - 35-38, а в Таджикистане - 33-35. Заметно и то, что даже в таких Прибалтийских государствах, как Латвия, Литва, Эстония, считавшихся странами с довольно устойчивой экономикой, положение складывается не совсем ровно. Объем ВВП в этих государствах в 1997 году составил соответственно 60-63, 42-45, 82-84 процента по сравнению с показателями 1989 года.

При более глубоком подходе к вопросу возникает необходимость привлечения внимания еще и к другим особенностям данных показателей.

Во-первых, это вопрос о различиях в природе экономических отношений между 1989 годом и сегодняшними условиями. Если рассматривать вопрос на примере Узбекистана, то надо заметить, что до независимости республика играла роль сырьевой базы и рынка готовой продукции метрополии. Большинство предприятий работали не для обогащения внутреннего рынка республики, а для вывоза продукции на сторону, выполняя спускавшийся из центра план. То есть наша экономика была организована на основе добычи полезных ископаемых и производстве сырья. Как бы это ни казалось "привлекательным", показатели 1989 года были результатом "успехов", достигнутых в рамках отношений распределения труда в системе метрополия - колонии. Словом, в конечном итоге экономические показатели советского периода служили не интересам узбекского народа, а политике метрополии. Ибо в колониальный период миллиарды кубометров газа, десятки тонн золота, миллионы тонн хлопка и другого сырья, произведенного в 80-е годы, служили на благо другим. И с этой точки зрения еще более раскрывается суть экономических показателей до независимости. То есть хозяин богатств, созданных в Узбекистане до независимости, находился в Москве. Любой успех, маленький или большой, любой рубеж, достигнутый нами, начиная с 1991 года, принадлежит нам, именно поэтому, несмотря на то, что экономические показатели 1991-1997 годов были всегда выше показателей других стран СНГ, руководство Узбекистана никогда не делало акцент на сравнении их с показателями колониального периода. Дело в том, что цель наших реформ состоит не в достижении количественных рубежей колониального периода, а в создании такого пространства, где экономические отношения строятся на основе современных требований качественного характера и отвечают национальным интересам. Именно этой мыслью можно пояснить лозунг Президента Ислама Каримова "Реформы не для реформы, а для людей".

Во-вторых, экономические показатели 1997 года необходимо оценивать и через призму глубоких структурных преобразований, осуществлявшихся в экономике нашей страны в течение последних шести лет. В частности, в экономике сегодняшнего Узбекистана появились совершенно новые экспортные направления, такие, как автомобилестроение, производство теле-видеопродукции, электрооборудования, расширился масштаб нефтеперерабатывающей промышленности.

В-третьих, раз внедряются рыночные отношения, то естественно, что предприятия, добившиеся экономических свобод, перестали гоняться за планом, выпускать ненужную продукцию, все делают исходя из рыночного спроса. Причина того, что мы делаем акцент на этой стороне вопроса, состоит в том, что в состав ВВП 1989 года включена ненужная продукция, которая производилась и скапливалась на складах предприятий. Такое положение в сущности свидетельствовало не о богатстве общества, а наоборот, о его убытках.

Итак, в чем же цель сравнения сегодняшних экономических показателей с показателями 1989 года? Дело в том, как выше было сказано, что отдельные руководители стран СНГ в целях подачи своей общественности приукрашенной ситуации, пустились "в пляску цифр". Чтобы еще раз раскрыть секрет этой "пляски", обратимся к следующей таблице:

Таблица 2

ОБЪЕМ ВНУТРЕННЕГО ВАЛОВОГО ПРОДУКТА СТРАН СНГ (1991 - 100 ПРОЦЕНТОВ)

	1991	1994	1995	1996
Узбекистан	100	82,3	81,4	83
Беларусь	100	70,6	63,6	65
Армения	100	55,9	59,8	62
Россия	100	68,1	65,3	61
Кыргызстан	100	58,1	55	58
Казахстан	100	60,8	55,4	58
Украина	100	59,6	52,6	47
Азербайджан	100	47,8	42,1	43
Молдова	100	48,2	46,7	43
Грузия	100	25,3	25,9	29

Знакомство с этой таблицей, даже неспециалисту, еще более проясняет сущность показателей, изложенных в таблице 1. Так, в 1997 году рост объема ВВП в Кыргызстане на 111 процентов исчисляется не по отношению к ста процентам в 1991 году, а по отношению к 58 процентам в 1996 году. Точно так же обстоит дело с экономическими показателями других стран в 1997 году. То есть рост объема ВВП в Беларуси на 110, в Азербайджане - на 105,3, Казахстане - на 102,5, России - на 100,2 процента, достигнутого благодаря, соответственно, 65, 43, 58, 61 процентам ВВП, которые они имели в 1996 году. Данный показатель для Узбекистана составляет, соответственно, 105,2 и 83 процента и сейчас он считается наивысшим по СНГ. Также уместно напомнить, что рост на 103-108 процентов в Грузии, Азербайджане, Таджикистане достигнут не благодаря фактическому росту, а в результате пуска предприятий, которые в предыдущие годы вышли из строя и не работали.

Теперь обратимся к показателям производства 15 видов продукции (на основе метода "потребительской корзины"), считающихся основными в экономике любого государства. Из них восемь - потребительские товары (мясо, растительное и животное масло, ткани, трикотажные и чулочно-носочные изделия, обувь), а семь - связаны с производством и техникой (электроэнергия, сталь, прокат, бумага, цемент, древесина). Если принять состояние производства этих видов продукции в составе корзины в январе-апреле 1997 года по отношению к соответствующему периоду в 1990 году в Узбекистане за 100 процентов, то в этом случае уровень экономики в России составит 86,8, в Казахстане и Кыргызстане - 74,3, на Украине - 59, в Армении - 33,8, в Азербайджане - 32,2, в Грузии - 31,2, в Таджикистане - 21 и Молдове 11,2 процента.

Таким образом, на основе четких экономических выкладок можно сказать, что независимо от условий Узбекистан имеет реальные возможности для дальнейшего роста темпов экономического развития. Однако газета "Известия" (16 января, 1998 г.), опираясь не на экономический анализ, а ссылаясь на слова президента Казахстана, публикует сведения о том, что сравнительный показатель ВВП на душу населения по итогам 1997 года в Узбекистане составил 400 долларов, на Украине - 900 долларов. Между тем, в соответствии с выводами нейтральной стороны - Всемирного банка, показатель объема ВВП в пересчете на душу населения еще в 1996 году в Узбекистане составил 1010 долларов, на Украине - 1180, в Кыргызстане - 570, Грузии - 850, Армении - 620, Молдове - 600, Азербайджане - 480, Таджикистане -330, Туркменистане - 940, Македонии - 920, Албании - 800 долларов. А в 1997 году в Узбекистане эта цифра возросла до 1044 доллара. Стало быть, даже исходя из цифр 1996 года, объем ВВП на душу населения, достигнутый в Узбекистане, оказался выше, чем в Молдове и Армении в 1,7, Грузии - в 1,2, Туркменистане - в 1,1, Таджикистане - в 3,1 раза.

Вместе с тем, когда возникает необходимость сравнения экономического положения одной страны с экономическим положением другой, уместно сопоставить и изменения в росте общего объема произведенного у них ВВП.

Например, судя по результатам исследований, проведенных специалистами Института эконономического анализа Российской академии наук в соответствии с методикой программы ООН по международному сопоставлению, объем ВВП, произведенного в 1990 году в Узбекистане, составил 55,6 миллиарда долларов, Казахстане же - 64,4 миллиарда долларов. Иначе говоря, данный показатель Узбекистана в том году по сравнению с Казахстаном (то есть, если считать его за 100 процентов) равнялся 86 процентам. А к 1996 году показатель объема ВВП в Казахстане составил 38,5 миллиарда долларов, а в Узбекистане - 46,3 миллиарда долларов. Или же, если принять показатель Казахстана опять за 100 процентов, то в этом случае станет очевидным, что показатель Узбекистана составляет 122 процента, то есть на 22 процента больше.

Во-вторых, в экономике сегодняшнего дня уже считается анахронизмом метод, когда при сопоставлении экономических результатов одной страны с другой за основу берутся лишь показатели ВВП. Сейчас, во времена передовых технологий, в качестве основного показателя берется уровень чистой прибыли. К примеру, одна страна специализируется на выпуске локомотивов, другая - на производстве одежды. Несмотря на то, что объем ВВП у страны, выпускающей локомотивы, может быть большим, она может получать меньше чистой прибыли, чем страна, производящая одежду. Ибо, затраты, идущие на производство локомотивов (энергия, металл, основные фонды и т.д.) представляются большими, мы бы сказали, внушительными. А так как целью любого производства является получение чистой прибыли, то, естественно, в результате высокой себестоимости продукции доля чистой прибыли страны, выпускающей локомотивы, будет заметно меньше. Чистая прибыль служит основным источником повышения жизненного уровня населения. И недаром народная мудрость гласит: веселись настолько, насколько тебе позволяет твоя прибыль. Итак, при сопоставлении потенциала государств, имеющих различные структурные экономические основы и методы распределения объема ВВП на душу населения нельзя, чтобы главенствовал лишь один показатель.

Продолжая тему экономических показателей , мы должны подчеркнуть, что в прошлом году производство промышленной продукции в Узбекистане возросло на 106,5, сельскохозяйственной продукции на 107, товаров народного потребления на 110, оказание платных услуг населению на 119 процентов. Причем рост объема производства сопровождался приростом числа занятых в экономике (101,4 процента). Положительным достижением является то, что начиная с прошлого года, темпы роста объемов ВВП стали опережать темпы роста населения. Следует отметить, что такое положение не наблюдалось в Узбекистане с 1980 года.

На общем фоне государств СНГ, имеющих большие потенциалы добычи нефти, газа, угля,производства электроэнергии, Узбекистан имеет тенденцию к повышению добычи и переработки этих видов сырья и энергии. Наша страна в Центральноазиатском регионе занимает ведущие позиции по добыче нефти и газа, в производстве цемента, кирпича, серной кислоты (3-4 таблицы).

Таблица 3

ПРОИЗВОДСТВО ЭНЕРГОНОСИТЕЛЕЙ В УЗБЕКИСТАНЕ

	1991		1997	
	в натуральном выражен	%	в натуральном выражен	%
Природный газ, млн.куб.	41882	100	52134	125
Нефть и газовый конденсат, тыс.тонн	2831,4	100	8086	286

Таблица 4

ДОБЫЧА НЕФТИ И ГАЗА В ГОСУДАРСТВАХ ЦЕНТРАЛЬНОЙ АЗИИ

	Добыча нефти, в том числе газового конденсата млн.т				Добыча газа в млрд. кубометров			
	1991	%	1997	%	1991	%	1997	%
Казахстан	26,6	100	23	85	7,9	100	6,4	80
Кыргызстан	0,1	100	0,1	100	0,1	100	0,03	30
Таджикистан	0,1	100	0,03	30	0,1	100	0,05	50
Туркменистан	5,4	100	4,4	81	84,3	100	35,2	42
Узбекистан	2,8	100	7,6	270	41,9	100	49,0	120

В прошлом году продолжался также рост производства химической продукции, предназначенной для экспорта и для внутреннего пользования. По производству цемента на душу населения (141 кг) Узбекистан вышел в число ведущих стран СНГ (в России этот показатель равен 188 кг, в Беларуси 142 кг).

1997 год явился годом дальнейшего развития автомобилестроения - совершенно новой отрасли экономики нашей страны. Если в 1996 году, когда был пущен в строй автомобильный завод в Асаке, с конвейера сошло 25 тысяч машин, то в прошлом году этот показатель составил 65 тысяч. В текущем году предусматривается выпуск 100 тысяч автомобилей и более половины из них будут отправлены на экспорт. Итак, результаты, достигнутые в 1997 году в различных отраслях машиностроения, еще раз свидетельствуют о расширении масштаба наших возможностей в этих областях (таблица 5).

Таблица 5

РАЗВИТИЕ МАШИНОСТРОИТЕЛЬНОГО КОМПЛЕКСА

	Объем производства продукции (тыс. штук)		
	1990	1996	1997
Легковые автомобили	0	25,3	65,0
Телевизоры	0	138,5	234,1
Видеомагнитофоны	0	98,5	146,5
Электроутюги	0	17,5	24,0
Электродвигатели переменного тока	14,8	14,1	15,0
Подшипники качения	0	490	550

Несмотря на все трудности, присущие переходному периоду, правительство Узбекистана сделало упор на ускоренное развитие приоритетных направлений экономики - нефтяной и газовой промышленности, энергетики, цветной металлургии, машиностроению, химической промышленности. Нужно особо отметить, что в 1997 году доля приоритетных отраслей промышленного производства составила 66 процентов.

Позитивные сдвиги имеются и в производстве потребительских товаров. Если брать в целом, то уровень снижения этого показателя по странам СНГ составлял 3 процента, в то время как в Узбекистане удалось добиться темпов роста на 10 процентов (в том числе производство продуктов питания возросло на 4 процента). Производство же непотребительских товаров возросло на 12 процентов.

Судьба реформ в большинстве случаев зависит от изменений в сфере частной собственности, при разгосударствлении имущества в людях возникает чувство собственника. В результате рыночных преобразований на долю негосударственного сектора в настоящее время приходится 71,3 процента общего числа занятых в народном хозяйстве, 53,4 процента промышленной и 97,7 процента сельскохозяйственной продукции, 68,9 процента произведенного национального дохода. 95 процентов розничной торговли приходится на негосударственный сектор. 1500 предприятий перешли на новые формы собственности. В том числе в сфере самолетостроения, тракторостроения, электронной, электротехнической, кабельной и других крупных отраслях.

Было создано более 4,5 тысячи акционерных обществ, более 100 тысяч малых и частных предприятий. В формировании мировоззрения людей в отношении к имуществу, чувства заинтересованности в результатах своего труда все это имеет большое значение.

Правительство предприняло ряд мер по активизации реформ в сельском хозяйстве. В 1997 году по сравнению с 1996 годом рост объема продукции сельского хозяйства составил 107 процентов, производство хлопка - 109 процентов, молока - 102,5 процента, яиц - 105,5 процента, шерсти - 120,8 процента, пшеницы - 114 процентов. Среди стран Содружества Узбекистан занимает одно из первых мест по производству пшеницы. Производство зерна на душу населения увеличилось в 1996 году по сравнению с 1991 годом в 1,7 раза.

Укрепление национальной экономики требует структурных изменений, которые бы свели к минимуму зависимость от импорта стратегически важной продукции. Как сложилась ситуация по этим показателям в 1997 году?

В 1996-1997 годах импорт энергоносителей составил 1 процент. В 1991 году эта цифра составляла 25 процентов. Импорт товаров потребления уменьшился на 20 процентов. Таким образом был поставлен заслон порядкам, царившим в республике до обретения ею независимости, когда Узбекистан поставлял в другие республики хлопок и цветные металлы, и ввозил готовую продукцию - приборы, оборудование и др. Теперь Узбекистан свои возможности импорта и экспорта направил со стран СНГ на Запад - для того, чтобы заработать твердую валюту для получения новейших технологий.

Для каждого государства, идущего по пути политики свободного рынка и реформ, привлечение иностранных инвестиций является одной из главнейших задач. Создание благоприятного инвестиционного климата с целью повышения заинтересованности как зарубежных, так и собственных инвесторов позволило за годы независимости привлечь инвестиций в сумме 5 млрд. долларов. Было создано более 3 тысяч предприятий совместно с инвесторами 80 зарубежных государств. Только в 1997 году было освоено 271,6 млрд. сумов инвестиций. Если в странах СНГ в 1997 году освоение инвестиций понизилось на 7 процентов, то в Узбекистане, наоборот, выросло на 15 процентов. Одна пятая часть освоенных инвестиций принадлежит иностранным инвесторам. Две трети было потрачено на промышленное строительство. Направление иностранных инвестиций в отрасли с очень большим сроком окупаемости (нефтедобывающую, перерабатывающую промышленности), имеет свою причину: с одной стороны, иностранные компании и фирмы принимают Узбекистан в качестве перспективного и серьезного партнера, с другой, в нашей стране сохраняется политическая и экономическая стабильность.

В 1997 году еще более укрепилась макроэкономическая стабильность, достигнутая в 1996 году, средний уровень годовой инфляции понизился вдвое.

Конечная цель начатых несколько лет назад в Узбекистане реформ направлена на улучшение жизни народа. Поэтому в переходный период одним из основных принципов реформирования стало обеспечение социальной защиты населения. В этом смысле уместно отметить рост денежных доходов населения. Обратимся к цифрам: по данным первой половины 1997 года средний номинальный доход населения в странах СНГ возрос на 114-182 процента, а в Узбекистане этот показатель составил 210 процентов (или в 2,1 раза). Остановив снижение уровня жизни, удалось обеспечить увеличение среднего дохода на душу населения на 16 процентов. В такой же примерно пропорции растут расходы на приобретение потребительских товаров и услуг.

В Узбекистане общий объем строительных работ в социальной сфере продолжает расти. Например, в 1997 году рост жилищного строительства по сравнению с прошлым годом составил 109,3 процента, строительство школ - 100,7 процента, амбулаторно-поликлинических заведений - 133,3 процента. Кроме того, справедливо было бы отметить, что все социальные платежи остаются в ведении государства, медицинское обслуживание, получение общего среднего образования остаются бесплатными.

В общем, 1997 год и итоги реформ в предшествующий период несомненно создали базу для подъема экономики страны. В этом смысле нужно отметить, что рост объема ВВП в 1998 году на 6 процентов является обоснованным. Этот рубеж достигается за счет увеличения объема инвестиций на 23 процента по отношению к 1997 году, а также снижения уровня инфляции, роста реальных доходов населения, экспортных возможностей страны. Продолжается строительство ряда крупных промышленных объектов, развивающих процесс структурной перестройки экономики страны. Здесь мы имеем в виду газо-химический комплекс Шуртан, вагоноремонтный, аккумуляторный, Кунградский содовый заводы и другие предприятия.

Одним словом, экономические показатели обретают настоящую силу только в том случае, если планы и расчеты дают свои практические результаты. Что и говорить, когда пуск Бухарского нефтеперерабатывающего завода является единственным крупным экономическим объектом в СНГ, построенном в 1997 году.

Рахмонкул Каримов.
Профессор, доктор экономических наук.
Азамат Зие.

Очаг творчества, науки и искусства

По указу Президента республики год назад была создана Академия художеств Узбекистана. Тем самым предусматривалось организовать бережное хранение издревле сформировавшихся в нашем краю и завоевавших всемирную славу уникальных традиций школ изящного искусства, их изучение, обогащение, пропаганду в мировом масштабе бесценных произведений нашего изобразительного и прикладного искусства, миниатюры, широкого использования их в деле воспитания у людей, особенно молодежи, чувств национальной гордости, любви и верности к независимой Родине, создание системы художественного образования, соответствующего требованиям времени. Мы попросили председателя Академии художеств Турсунали КУЗИЕВА рассказать о работе, проделанной за минувший период.

- Я хочу начать нашу беседу со слов Президента республики о том, что у народа с великим прошлым должно быть великое будущее. Археологические находки в городищах Афросиаб, Панджикент, Дальварзин, Айритом свидетельствуют о том, что высокое изобразительное и скульптурное искусство на земле Турана существовало за несколько веков до формирования европейского искусства. Сегодня ученые всего мира признают, что оно оказало огромное влияние на развитие мирового искусства.

В советский период все это преподносилось в обобщенном виде, под маркой "советская культура". В те времена на выставках, проводившихся за рубежом, демонстрировались, хотя и в малых количествах, произведения узбекских художников. Зрители, любуясь ими, интересовались, откуда их авторы, а увидев под экспонатом подпись "СССР", похваливали "Россия - здорово!".

А теперь мы сами демонстрируем свои творческие возможности, свое искусство. Я считаю это одним из многих достижений нашей независимости. Благодаря указу главы нашего государства сбылась мечта деятелей искусства. Наши художники, сокрушавшиеся многие годы из-за отсутствия своего института, теперь имеют и Академию художеств, и Институт национальной живописи и дизайна имени Камолиддина Бехзода.

Учреждение премии имени великого художника также вдохновило наших творцов. А обнародование постановления Кабинета Министров о празднании в 2000 году 545-летнего юбилея Камолиддина Бехзода свидетельствует о высоком почитании у нас на Родине имени основателя узбекской школы миниатюры. А ведь раньше об этом великом живописце намеренно старались не вспоминать, в художественных учебных заведениях изучалось в основном творчество русских художников, о наших же великих соотечественниках почти не упоминалось. Между тем творчество Камолиддина Бехзода на Востоке почиталось на протяжении веков. Теперь в академии мы придаем большое значение вопросам воспитания последователей школы миниатюры, созданной великим живописцем. В республиканском художественном колледже организовано отделение миниатюры.

Присуждение Государственной премии имени Камолиддина Бехзода наряду с художниками и народным ремесленникам, создавшим художественные произведения, побуждает их к дальнейшим творческим поискам. Это внимание, оказываемое мастерам прикладного искусства, не может остаться незамеченным иностранными специалистами. Эксперт ЮНЕСКО госпожа Дамижа из Индии ознакомилась с развитием ремесленничества в нашей стране. Особенно большое впечатление на нее произвело гончарное и керамическое искусство.

- Во многих странах это ремесло превратилось только в источник дохода, а у вас поднято на уровень искусства. Сразу чувствуется, что ваше правительство проявляет заботу о ремесленниках, всесторонне их поддерживает, - сказала она с восхищением.

На академию возложена задача по ознакомлению мира с уникальными образцами национального искусства. Во Франции были организованы выставки, посвященные 660-летию Амира Темура, 2500-летию городов Бухары и Хивы, а в Германии - в рамках Дней культуры Узбекистана. Сейчас по предложению компании "Немецкая волна" ведется подготовка к выставке "Современная узбекская живопись".

Мы приняли участие в ряде международных выставок. В частности, большой зрительский интерес вызвали выставки академиков Джавлона Умарбекова - в Соединенных Штатах Америки, Акмаля Нуриддинова - в Бельгии, талантливого художника Артыкали Козокова - в Германии. В самой академии также были организованы десятки выставок на различные темы, в частности, "Люди и шаги независимости", "Мастерицы кисти". Состоялась также выставка произведений художников-академиков. Стало доброй традицией участие художников и искусствоведов из соседних стран в мероприятиях академии художеств, творческие диалоги с коллегами, специалистами. Поэтому было велико число участников выставки художников Центральной Азии, которая вызвала большой интерес у многих.

Благодаря этим успехам Академия художеств получила признание академий художеств из ряда стран мира. Поступили поздравления из академий Греции, Франции, Швеции, России, Нидерландов. В них подчеркивалось, что создание академии художеств в Узбекистане, где живет народ с высокой культурой, является естественным явлением, высказывались предложения о сотрудничестве.

В отличие от академий художеств других стран, наша академия занимается развитием системы художественного образования на всех уровнях. С этой целью в Республике Каракалпакстан и почти во всех областях организованы академические лицеи-интернаты изобразительного и прикладного искусства. К работе в них привлечены опытные художники. В настоящее время решается вопрос об обеспечении учащихся учебниками и пособиями по научно обоснованной методике национального художественного образования. При этом большое значение имеет то обстоятельство, что научно-исследовательский институт искусствознания передан в ведение академии художеств. Кроме того, мы шефствуем над одаренными воспитанниками столичных домов милосердия № 21 и № 22. Мы намерены в этих заведениях давать специальные уроки изобразительного искусства. Здесь одаренные дети будут окружены вниманием известных художников. После окончания средней школы они могут продолжить учебу в нашем колледже или институте.

Один год - это, конечно, короткий срок. Однако проделанная работа свидетельствует о блестящем будущем нашей академии этого настоящего очага творчества, науки и художеств, о том, что задачи, предусмотренные в указе Президента, выполняются шаг за шагом.

Беседу вел Б.Мансуров.
Корр.УзА.

НА СНИМКАХ: студенты Института национальной живописи и дизайна имени Камолиддина Бехзода в студии; на занятиях в республиканском художественном колледже.

Фото Алишера Рискиева (УзА).

АО "ПРОМКАРТОНТОРГ"

ПРОИЗВОДИТ И РЕАЛИЗУЕТ:

- ЯЩИКИ ИЗ ГОФРОКАРТОНА РАЗЛИЧНОГО НАЗНАЧЕНИЯ И ТИПОРАЗМЕРОВ С ТРЕХЦВЕТНОЙ ПЕЧАТЬЮ;
- КАРТОН ГОФРИРОВАННЫЙ ТРЕХ- И ПЯТИСЛОЙНЫЙ;
- БУМАГУ И КАРТОН;
- ЛОТКИ ИЗ ГОФРОКАРТОНА С ТРЕХЦВЕТНОЙ ПЕЧАТЬЮ ДЛЯ ОВОЩЕЙ, ФРУКТОВ И ПИЩЕВЫХ ПРОДУКТОВ;
- КАРТОН ПЕРЕПЛЕТНЫЙ;
- ПЛИТЫ ВОЛОКНИСТЫЕ;
- ЛЮБЫЕ ИЗДЕЛИЯ ИЗ КАРТОНА И ГОФРОКАРТОНА ДЛЯ ТОВАРОВ НАРОДНОГО ПОТРЕБЛЕНИЯ;
- ПЕЧАТНЫЕ ФОРМЫ (КЛИШЕ) ДЛЯ ФЛЕКСОГРАФИЧЕСКОЙ ПЕЧАТИ НА КАРТОНЕ, ГОФРОКАРТОНЕ И ДРУГИХ УПАКОВОЧНЫХ МАТЕРИАЛАХ.

МЫ ИМЕЕМ БОЛЬШИЕ ВОЗМОЖНОСТИ, У НАС УМЕРЕННЫЕ ЦЕНЫ И ЛЬГОТЫ ДЛЯ КРУПНЫХ ПОТРЕБИТЕЛЕЙ!

702500, г. Ангрен Ташкентской области, поселок Гульбах.
Телефоны: (37166) 3-44-52, 2-24-20.
Телефакс: (37166) 2-66-51, 2-24-20.

Навоийское областное производственное объединение капитального строительства

предлагает на рассмотрение вновь начинаемое строительство сельских врачебных пунктов на ТЕНДЕРНОЙ основе сметной стоимостью строительно-монтажных работ 15,0 млн.сумов. (договорные цены).

- в колхозе "Мустакиллик" Нуратинского района
- в колхозе "Аякудук" Тамдынского района
- в колхозе "Тошрабод" Кизилтепинского района
- в колхозе "Зарафшан" Хатырчинского района
- в колхозе "Хазара" Навоийского района
- в колхозе "Жамбул" Навбахорского района
- в колхозе им. Кобилова Кизилтепинского района
- в колхозе им. Ш. Рашидова Хатырчинского района
- в колхозе им. Х. Олимжон Канимехского района

Просим дать ваши предложения:
- по соблюдению и уменьшению сметной стоимости,
- сроку строительства,
- качеству и гарантиям.

ОБРАЩАТЬСЯ ПО АДРЕСУ:
706800, Навои, улица Меморлар, 2-а.
Телефон (8-436-22) 4-08-81.

ЯНГУРАЗОВ РАУФ ХАЛИТОВИЧ

Ушел из жизни один из старейших работников связи Янгуразов Рауф Халитович. Всю свою сознательную трудовую жизнь он посвятил однажды и навсегда избранной профессии связиста, развитию предприятий связи, совершенствованию сферы обслуживания населения и народного хозяйства Узбекистана.

Р. Х. Янгуразов родился в 1920 году в Казахстане, вместе с семьей переехал в Ташкент, здесь в 1939 году закончил Ташкентский политехникум связи, поступил на работу техником Центрального телеграфа, затем стал главным инженером этого предприятия. В 1956 году закончил Московский электротехнический институт связи, работал начальником отдела электросвязи аппарата Министерства связи Узбекистана, в течение десяти лет управляющим трестом "Узбексвязьстрой", свыше 20 лет начальником территориального производственного объединения междугородных связей и телевидения.

Р. Х. Янгуразов всегда проявлял большое трудолюбие, инициативу, умение находить реальные возможности для решения производственных задач. Его большие способности организатора и руководителя способствовали тому, что в те годы многое было сделано по строительству новых объектов связи в городах и селах Узбекистана, по развитию кабельных сетей и радиорелейных линий связи. Он был награжден орденами и медалями, удостоен почетных званий "Заслуженный связист Республики Узбекистан" и "Мастер связи".

Он всегда уважительно и с теплотой относился к людям, их нуждам, умел дружить и приходить к людям на помощь. Уйдя на заслуженный отдых, не терял связей с предприятием, с отраслью, интересовался проводимыми реформами, давал советы. Он многое знал и помнил, всегда был интересным и оптимистичным собеседником.

Светлый образ Рауфа Халитовича Янгуразова навсегда сохранится в памяти всех, кто знал его, кто с ним трудился и шел рядом по жизни.

Группа товарищей.

ХАЛҚАРО ҲАЁТ — МЕЖДУНАРОДНАЯ ЖИЗНЬ — INTERNATIONAL LIFE

Жить стали дольше, но смертность высока

Израильским медикам за последние 20 лет удалось несколько увеличить среднюю продолжительность жизни в стране. Но смертность среди населения, особенно молодежи, остается высокой, говорится в справочнике о состоянии здравоохранения в Израиле.

Средняя продолжительность жизни мужчин возросла на 5,4 года и составляет 75,5 года. Женщины теперь живут примерно на 6 лет дольше, чем раньше, - в среднем до 79,4 года. Смертность среди грудных детей по сравнению с 1974 годом уменьшилась на 70 процентов.

Но особенно резко за последние 20 лет снизилась рождаемость. Среди евреек она упала на 28 процентов и составила 2,6 рождения на женщину, среди мусульманок - на 43 процента (4,7 рождения на женщину) и христианок - на 60 процентов (1,8 рождения на женщину).

Смертность взрослого населения, констатируется в справочнике, высока в основном из-за болезней, убийств на бытовой почве, дорожно-транспортных происшествий, терактов, гибели людей на военной службе. Естественно, эти причины различны для каждой возрастной группы: лица среднего и пожилого возраста умирают в основном от болезней, а для молодежи характерна гибель в дорожно-транспортных происшествиях, в результате терактов и во время службы в армии.

Наиболее распространенные заболевания с летальным исходом - сердечно-сосудистые и онкологические, особенно для людей старше 50 лет. Выходцев из Европы рак поражает в 3-4 раза чаще, чем иммигрантов из африканских и азиатских стран и местных арабов.

Среди других наиболее часто встречающихся недугов - астма и сахарный диабет. Больных астмой в Израиле сейчас не менее 144 тысяч, а сахарным диабетом - около 360 тысяч, причем смертность среди таких больных здесь выше, чем в Западной Европе.

Скандал с неонацистской подоплекой

Новый скандал с неонацистской подоплекой разразился в германском бундесвере. Сын бывшего министра транспорта ФРГ Гюнтера Краузе - Христиан, призванный 1 марта прошлого года на службу в 313-й воздушно-десантный батальон, расквартированный в Фареле (Нижняя Саксония), выступил с заявлением, что "регулярно, два-три раза в месяц, в казарме отмечались праворадикальные выходки: унтер-офицеры вскидывали руки в нацистском салюте и кричали: "Зиг хайль!" Их подчиненные же, в свою очередь, горланили лозунги, проникнутые ненавистью к иностранцам. Наиболее активно неонацисты в военной форме действовали в лагерях под Хаммельбургом, где подразделения бундесвера готовились к участию к миротворческим операциям в Боснии и Герцеговине. Правда, по словам Христиана Краузе, подготовка была весьма своеобразной. В частности, они отрабатывали методику убийства людей выстрелами в голову и имитировали сцены расстрелов перед видеокамерами.

О неонацистских проявлениях было сообщено командованию, однако реакции не последовало. Затем в казарме появился изданный в Дании каталог, по которому можно было заказать гитлеровские регалии, в том числе рыцарские кресты и свастику. Как выяснилось, военнослужащие были предупреждены своим командиром о том, что военная контрразведка (МАД) проводит расследование в отношении их подразделения, и они успели спрятать каталог до проверки.

Министр обороны ФРГ Фолькер Рюе распорядился провести самое тщательное расследование того, что сообщил Христиан Краузе. Однако его свидетельство лишь один эпизод в длинном перечне проявлений неонацизма в военной среде ФРГ. Только в прошлом году их было официально зафиксировано более 150.

На службу - в "элегантном танке"

Из-за разгула преступности в моду входят бронированные автомобили

Разгул преступности буквально захлестнул в последние годы Мексику. От нее уже не спасают ни полиция, ни надежный пистолет. Каждый день местные газеты пестрят сообщениями о новых убийствах, похищениях и ограблениях.

Опасения за собственную жизнь вынуждают богатых мексиканцев тратиться на покупку бронированных автомобилей. В этом году фирмы, выпускающие "элегантные танки", резко увеличили свои продажи, а некоторые их даже утроили.

На проходившем в мексиканской столице международном салоне "Авто-экспо-97" был проведен опрос среди продавцов бронированной техники. Оказалось, что особым спросом в Мексике пользуются автомобили самого высокого - пятого - уровня безопасности, способные защищать пассажиров от пуль калибра 7,62 мм.

Один из стендов украшала автомобильная дверь с 35-мм бронированным стеклом со следами пуль пистолета "магнум", американской винтовки М-16 и автомата АК-47. Ни одна из них не прошла навылет. Между тем реклама бронированного стекла засвидетельствовала преимущества российского оружия: пуля, выпущенная из "калашникова", сидела глубже всех.

Бронированные автомобили обходятся покупателям в 80-100 тысяч долларов. Однако богатые мексиканцы приобретают их, справедливо считая, что собственная жизнь дороже.

Концепция увековечена в монетах

Выпуском комплекта из четырех золотых и серебряных монет решил отметить Народный банк Китая предстоящее в декабре 1999 года возвращение Макао (Аомэня) под юрисдикцию КНР.

Как сообщил представитель банка, важной целью выпуска памятных монет является популяризация великой концепции "одна страна, две системы", которая была выдвинута Дэн Сяопином. В следующем году банк планирует выпустить еще два комплекта также золотых и серебряных монет.

На лицевой (аверсной) стороне монет изображены ворота Тяньаньмэнь, на оборотной (реверсной) - портрет Дэн Сяопина и надпись "одна страна, две системы" на китайском, английском и португальском языках.

Золотые монеты изготовлены из чистого золота (99,99 процента) и весят по 5 унций. Их номинальная стоимость 500 юаней (60 долларов).

По городам мира. Столица Турции - Анкара.

Фото Сабира Зуфарова (УзА).

Жениться? Себе дороже

Сильно возросли в США за последние несколько лет расходы на... свадьбы, сообщил специализированный журнал для молодоженов "Брайд" ("Невеста"). Оказывается, если в 1990 году средняя свадьба обходилась молодоженам, а вернее, их родителям, в 15 тысяч долларов, то сегодня цена этого торжества превысила 19 тысяч.

При этом, подчеркивает журнал, возросли расходы практически по всем статьям, за исключением музыки. Все дело в том, что все больше и больше молодоженов предпочитают пользоваться услугами "диск-жокеев", а не нанимать на свадьбы настоящих музыкантов.

Больше всего возросли расходы на организацию праздничного стола. Раньше они составляли в среднем 6 тысяч долларов, а сегодня стол на 200 персон обходится не менее 7 тысяч 635 долларов. Резко возросли цены на цветы - с 478 до 756 долларов, а также на обручальные кольца, свадебные платья и костюмы.

Город, в котором все жители иммигранты

В один прекрасный день Калининград осознает, что он находится в центре Европейского Союза

ЛОНДОН. В газете "Юропиан" опубликована следующая статья Кристиана Хофмана:

Если приехать в Калининград с Запада, из какого-нибудь западноевропейского государства, то сразу видно, что Калининград уже давно не германский Кенигсберг. Видно, что было разрушено и лежит в руинах со времен войны, а что было намеренно разрушено позже.

Но если приехать с Востока, из России, повидав российские провинциальные города и деревушки с деревянными домами, то все кажется иным. Вы видите, что город, который был закрыт для иностранцев в советские времена, вновь стал торговым городом, что дома восстановлены, а магазины открыты, киоски преобразились в торговый центр, в городе есть польский универмаг и итальянский ресторан.

Местный банк занимает с любовью и щедростью отремонтированный старый дом из красного кирпича. Очевидно, не все деньги, которые зарабатываются в городе в настоящее время благодаря новым капиталистическим отношениям, уплывают из него, оседая на иностранных счетах. Путешественник, приехавший сюда из России, видит, что городской голова украсил свое ведомство картинами старых мастеров, среди которых преобладают сюжеты морских сражений.

Но важнее всего то, что путешественник, едущий с Востока, увидит, что люди здесь живут, окруженные со всех сторон границами, которые больше не разделяют народы, а, напротив, открывают реальные возможности для общения и торговли. Здесь дует свежий ветер, здесь чувствуются мужество и стремление проложить себе дорогу.

В Калининграде услышишь меньше хныканья и жалоб, чем в российской провинции: люди работают, чтобы наилучшим образом использовать те шансы, которые сулят им близость границ, свобода от таможенных инструкций и возможность безвизового въезда в Польшу и Литву. Своеобразные условия в этом российском анклаве рассматриваются многими скорее как благоприятная возможность, а не как суровая необходимость.

Местные жители не столько чувствуют себя отрезанными от родины и окруженными иностранцами, сколько близкими к Западу и быстро развивающимся соседним государствам. К балтийским и польским соседям больше не относятся с подозрением и враждебностью, а скорее - с удивлением и завистью. "Вот как надо вести дело", - говорят они.

Узколобый национализм и недоверие к иностранцам, кажется, не столь сильны в Калининграде, как в среднем по России, а терпимость больше. В конце концов все жители Калининграда - иммигранты. Ни одна семья не живет здесь больше, чем в течение двух поколений. Эта атмосфера создается людьми, несмотря на консерватизм местных властей и вопреки Москве.

Москва признает, что особая ситуация в Калининграде требует специальных мер. Упадок промышленности региона был значительно более резким, чем в среднем по России, потому что здесь были сосредоточены в основном предприятия военно-промышленного комплекса, а наиболее важные альтернативные отрасли - кораблестроение и рыболовство - были охвачены спадом.

Наиболее крупные заводы закрыты или работают неполную рабочую неделю. Москва не может предоставить всей помощи. Необходимы иностранные инвестиции. Но желание привлечь иностранные инвестиции и страх, что иностранный капитал и иностранное влияние ослабят позицию России, определенным образом уравновешивают друг друга.

В мае 1995 года Москва отменила все льготы, которые регион получил в 1992 году, когда он был объявлен зоной свободной торговли. Торговля сократилась. В январе 1996 года в соответствии с новым законом была образована "специальная экономическая область" взамен зоны "свободной торговли". Но растущая конкуренция со стороны Польши и балтийских государств делает Калининград менее привлекательным для инвестирования денег, а бюрократия, волокита и некомпетентность довершают остальное.

"Если мне нужна информация о таможенной пошлине, - жаловался один иностранный бизнесмен, - то прежде мне нужно просмотреть российские законы, затем местные законы, потом инструкции, согласовывающие их, а затем обратиться к таможенному служащему, который понятия не имеет, какими законами руководствоваться".

Но в один прекрасный день в не столь далеком будущем Калининград осознает, что он находится в центре Европейского Союза. Польша, к западу, и, вероятно, Литва, к северу от Калининградской области, вступят в ЕС. Калининград сделал первые шаги к сотрудничеству с ЕС. В настоящее время у него имеется постоянный представитель в Брюсселе. Но сотрудничество идет трудно. По мнению западных экспертов, это объясняется отсутствием интереса. "Мне не нужны советы, мне нужны деньги", - говорит губернатор Калининградской области Леонид Горбенко. Его раздражают некоторые советчики, претендующие на то, будто они знают, что нужно региону, лучше, чем он.

Горбенко был выбран осенью прошлого года благодаря тому, что за него отдали свои голоса коммунисты, он консервативный человек. "В этом году мы собрали достаточно картофеля и овощей, чтобы самим себя прокормить", - заявляет он, и этот его ответ отражает старый, "крепостной" менталитет. Как бывший генеральный директор Калининградского государственного морского рыбного порта, он чувствует себя хозяином, боссом, такой тип политика характерен для России. Эти боссы часто являются бывшими директорами, которые знали, как вести дело в условиях вечных нехваток советских времен, как добиться привилегий и защищаться от конкуренции. Прошлым летом он запретил импорт муки, чтобы защитить одну местную компанию, но ее мука была такого плохого качества, что волна протестов вынудила Горбенко отменить свое распоряжение.

Рыболовный порт, которым некогда руководил Горбенко, является государственной собственностью. Легко понять, почему раньше его считали хорошим хозяином. В порту чисто, улицы, окаймленные деревьями, выметены, бордюры мощеных тротуаров выкрашены. Дополнительное очарование этой идиллии придает заповедник, где водятся зайцы и олени. Все 2500 рабочих имеют работу. Заработная плата выплачивается регулярно. Действует система социального обеспечения.

Люди смотрят с нескрываемой враждебностью на приватизированный коммерческий порт, убежденные, что государственное предприятие и государственное управление гораздо выше по своему уровню. "Они хотят обогатить себя. Мы хотим обогатить государство. Вот почему мы получаем доходы, а они нет", - говорит главный инженер. Он заявляет, что рыбный порт приносит доход, хотя и работает только на 35 процентов своей мощности.

Доход подсчитывается без учета многих затрат. Технический ремонт и обслуживание порта, а также землечерпательные работы по углублению дна в 40-километровом канале, ведущем к открытому морю, списываются на других. В то время как Калининградский порт работает лишь на треть своей мощности, балтийские и финские порты процветают. Товарооборот в порту Риги, столице Латвии, вырос в семь раз в период между 1989 и 1996 годами.

Мечты калининградцев о том, что их город станет "балтийским Гонконгом", испарились. Экономические побудительные мотивы были недостаточны, сказалось также и местоположение города. В городе процветают проституция и наркомания. В Калининграде больше больных СПИДом, чем в совокупности в других российских городах. Регион превратился в рынок для наркотиков из Центральной Азии.

Но ни Андрей, менеджер сетей закусочных, ни Саша, водитель такси, недавно приехавший с берегов Волги, ни Ольга, продающая почтовые открытки с видами старого Кенигсберга немецким туристам, не хотят жить в другом городе. "Здесь, в Калининграде, - говорит Андрей, - больше шансов заработать на достойную жизнь, чем в каком-то другом российском городе. В этом его преимущество, но вместе с тем и опасность".

Микроб носу не подточит

С начала года Язъяван неоднократно посещали руководители органов здравоохранения Узбекистана. Здесь, в одном из самых неблагополучных с экологической точки зрения районов Ферганской области, близилось к завершению строительство уникальной для Центральной Азии инфекционной больницы на 52 койки. В Язъяванском районе повышенная влажность из-за крупного коллектора-испарителя сточных вод, двух водных артерий - Андижанского и Ферганского каналов: зимой здесь сильные ветры, туманы, летом - нестерпимая жара, к тому же в районе нет еще канализации...

Уникальность проекта строительства инфекционной больницы в том, что само расположение боксов исключает распространение внутрибольничной инфекции. Для каждого бокса - отдельный вход. Приемный покой совмещен с реанимацией. Так что больного "скорая помощь" завозит прямо внутрь здания, и он сразу попадает в руки реаниматологов.

В больнице автономная кухня, котельная и водопровод от собственной скважины. Государство не пожалело средств на социально важный объект - новостройка и современное оборудование обошлись в 184 миллиона сумов. Райздрав сконцентрировал здесь три районные лаборатории: биохимическую, клиническую и бактериологическую. На работу в больницу приглашены опытные инфекционисты А. Таджиалиев, Х. Сарымсаков, Т. Абидов.

На днях состоялось официальное открытие язъяванской больницы. Этот важный объект у строителей ПМК-81 принял министр здравоохранения Узбекистана Шавкат Каримов.

Игорь Шварцман.

Литература и искусство

К 1200—летию Ахмада аль—Фергани

ПАМЯТИ ВЕЛИКОГО ЗЕМЛЯКА

Более 10 миллионов сумов уже внесли на расчетный счет фонда Ахмада аль-Фергани трудовые коллективы Ферганской области. Это такие крупные предприятия, как Риштанская ткацкая фабрика, Кокандский механический завод, Ферганский химический завод фурановых соединений и многие другие.

Область готовится торжественно отметить юбилей своего великого земляка. На его родине будет сооружен мемориал, в работе над которым принимают участие лучшие народные мастера. Среди них знаменитый кокандский резчик по дереву Хасанджон Умаров, автор резьбы центральной двери входа в новое здание Олий Мажлиса Республики Узбекистан.

Юрий Гентшке.
Соб. корр. "Правды Востока".
Ферганская область.

Творческий вечер

КОНЦЕРТ ПРИ СВЕЧАХ

Не так давно, осенью прошлого года в ташкентском театре имени Горького с успехом прошел творческий вечер заслуженного артиста Узбекистана В. Баграмова. Звучали песни о светлом и хорошем, что было в жизни у каждого и что со временем забывается. В переполненном зале идеальную тишину нарушал только приятный голос артиста и его гитара. Трех часов оказалось недостаточно. Долго еще зрители не хотели уходить, собравшись возле артиста.

Сегодня продюсерский центр "Теликон" вновь приглашает жителей и гостей столицы в театр имени Горького на встречу с Баграмовым в его новой программе "Концерт при свечах".

Ирина Островская.

Фотовыставка

МИГ ИСТОРИИ

"Ностальгические фотографии из Центральной Азии" - так называлась фотовыставка, завершившаяся на днях в японском городе Кашивасаки.

Каждому из экспонировавшихся на выставке фотоснимков, собранных из частных коллекций разных стран, было не менее 100 лет. Фотораритеты, посвященные нашему краю, представили посетителям шедевры средневековой архитектуры, мужественные и добрые лица наших предков, зарисовки из их жизни и быта.

Продолжавшаяся более трех с половиной месяцев выставка вызвала большой интерес.

- За время работы фотовыставки ее посетили свыше 200 тысяч человек, - отметил один из организаторов этого вернисажа господин Тошиоки Коива. - Ее успех побудил нас продолжить знакомство японских граждан с историей и сегодняшним днем народов Центральной Азии. Планируем проведение культурных мероприятий с участием представителей стран региона и, в частности, Узбекистана. Нас привлекают прекрасные работы ваших мастеров прикладного искусства, исполнительское мастерство танцевальных и песенных фольклорных групп. Одну из них собираемся пригласить к нам уже в середине нынешнего года. В будущем хотели бы организовать фестиваль узбекского искусства в ряде городов Японии.

Музаффар Захидов.
Соб. корр. ИА "Жахон".
Токио.

СЛОВО О КОЛЛЕГЕ

ГЛАВНОЕ - ПОСТАРАТЬСЯ ПОНЯТЬ ДРУГ ДРУГА

Его узнают в любом уголке нашей страны. Лицо - по-особому располагающее, глубокий и неторопливый голос знакомы и стали по-хорошему "своими" в каждой семье. Такова уж профессиональная и личная судьба этого человека - более 30 лет Георгий Яковлевич Ирлин "входит" в наши дома с телевизионных экранов. Долгие годы - как диктор, а ныне - в качестве ведущего популярных телепередач. Несмотря на занятость и жесткий распорядок дня (шла подготовка очередного выпуска передачи), у Георгия Яковлевича нашлось немного времени для беседы с корреспондентом "ПВ".

- По традиции, начиная новый год, мы подводим некоторые итоги года минувшего. Каким был для Вас 1997-й - в работе, в семье?

- Это время, как, наверное, и для каждого творческого человека, стало для меня временем постоянного поиска. В этом году я продолжаю вести телепрограммы "Добрый вечер". Цикл передач выходит уже не первый год, но всякий раз новая версия передачи претерпевает изменения, расставляются иные акценты. Основной сюжет цикла - встречи с людьми (и не только популярными личностями, хотя были и такие). Открытие обычного человека, умеющего щедро делиться своими талантами и дарованиями с окружающими. Значительная часть тем рождается случайно - ведь я узнаваем, ко мне подходят совершенно незнакомые люди на улицах. Порой разговор складывается настолько неожиданно, что невольно возникает желание рассказать о собеседнике подробнее. Так, однажды в метро ко мне подошел мужчина преклонного возраста, представился (оказалось - бывший работник Ташсельмаша, а ныне пенсионер). И вдруг во время беседы он процитировал стихи Апухтина - поэта XIX века. Это было так красиво и неожиданно! Побывав у него дома, я узнал, что он не только прекрасный знаток поэзии, но и садовод. Он высадил в детском саду деревья, а единственная тому награда - радость детворы, которая играет и отдыхает в тени взращенной им зелени.

Эта работа дарит и мне новые открытия - не перестаю удивляться людям, с которыми встречаюсь, самой жизни, духовно и нравственно богатому миру современников. Тема нравственной глубины, на мой взгляд, неисчерпаема, к ней можно возвращаться вновь и вновь, под самыми различными углами зрения. Судя по обратной связи - зрительским звонкам и письмам - поднимаемые в цикле темы близки самой широкой аудитории.

- В нынешний год, год семьи, весьма актуально вписывается и новый Ваш цикл "Мы и наши дети". Что побудило обратиться к вопросам воспитания и формирования молодого поколения?

- Меня всегда интересовали вечные вопросы взаимоотношений отцов и детей. Это вполне естественно. А родилась передача после одного из ноябрьских выпусков "Добрый вечер", где рассказывалось о проблемах дошкольного воспитания. К тому периоду относится идея создать отдельную передачу с участием родителей, педагогов, врачей, психологов. И, конечно, же, самих детей. Какие мы, взрослые, в их глазах? Сколь много зависит от нас в воспитании детей? Каково взаимное влияние нас на детей и их на нас? Эта тема в ключе "семейного года" думается, очень важна, и хотя мы не сможем дать некоего всеобщего рецепта на все случаи жизни, напоминать о вечных истинах нужно непременно.

И вот почему. Официальная статистика говорит: в среднем за день мы уделяем своим чадам... 17 минут! Заботимся о том, чтобы они были сыты, обуты-одеты и забываем порой просто поиграть с малышом, обсудить со школьником его дела. Сами же дети активно и охотно заявляют о себе как формирующиеся личности, как граждане своей страны.

Разумеется, в рамках программы мы коснемся самых различных аспектов - воспитания вкуса, навыков общения, профессиональной ориентации, участия молодежи в бизнесе, его влиянии на нее. Думается, пора поставить вопрос и о создании специальных психологических служб (ведь не случайно в странах развитой демократии специальность психоаналитика - одна из самых распространенных в медицине).

- Чувствуется, что все эти вопросы Вам близки не только как ведущему, но и как человеку. Видимо, Вам есть чем поделиться со зрителем и из личного опыта. Расскажите, пожалуйста, немного о себе, своей семье.

- Мне минуло 70, юность началась с фронтовых дорог. Довелось служить в морском флоте, участвовать в освобождении Болгарии и Румынии. Дети - их в нашей семье четверо, живут отдельно. А внуков шестеро. И поэтому мы с женой никогда не остаемся вдвоем: не проходит и дня, чтобы они не гостили у нас (они дружны между собой, приходят и со своими друзьями). Я благодарен судьбе за них, и еще за то, что в моей судьбе есть Светлана Аркадьевна, моя жена. Ей удается хранить мир, теплоту и любовь, взаимопонимание между всеми домочадцами. Уважение к женщине-матери, хранительнице семейного очага - эти качества я всегда воспитывал в своих детях, стараюсь привить их и внукам.

Все начинается в семье. И какие бы ни происходили социально-экономические изменения, взаимопонимание между родными и близкими, между старшими и младшими поможет нам устоять под натиском перемен. Главное - понимать друг друга. И если кто-либо, посмотрев мои телепередачи о детях, скажет себе: "Теперь мне ясно, в чем я был неправ, почему мой ребенок не слушает меня", если зритель сможет найти ответ хотя бы на некоторые вопросы - значит, моя цель достигнута.

Беседу записала
Наталья Евгеньева.

НА СНИМКЕ: автор и ведущий программы "Мы и наши дети".

Фото Ефима Лейтмана.

Человек. Общество. Закон.

Коллегия приговор отменила

На границе Сариасии с Республикой Таджикистан таможенный дозор остановил "Урал". Заглянули таможенники в кузов, набитый крафтовыми мешками. "Селитра?" - спросили у водителя Нормама Аллоярова. "Вот хозяин, он скажет," - был ответ.

Заготовитель Ибрагим Хокимов, работающий в Шурчи, документов, разрешающих вывоз минеральных удобрений в соседнее государство, не имел. Хокимова задержали, груз - 12,5 тонны удобрений, конфисковали.

Было возбуждено уголовное дело, велось следствие. Сомнений не оставалось: Хокимов пытался вывезти удобрения, намереваясь их выгодно продать в соседнем государстве, где они значительно дороже, чем в нашей стране. Следователь счел, что все ясно, можно передавать дело в суд. Тем более что последственный признал свою вину.

И вот судья Сариасийского районного суда Таштемир Баймирзаев слушает дело. Много времени на это не потребовалось. Виновен? Виновен. Приговор: три года исправительно-трудовых работ.

Казалось бы, о чем еще говорить? Но председатель областного суда Нормамат Саттаров, изучив дело в порядке надзора, внес протест. Судебная коллегия приговор отменила.

Почему же? Нет, по поводу определенной Хокимову меры наказания у областных правоведов возражений не было. Но следствие и районный суд не ответили на один очень важный вопрос: где взял подсудимый те самые 12,5 тонны минеральных удобрений, что обнаружили таможенники?

Хокимов говорил: "Купил. У кого - не знаю. Подошел незнакомый человек средних лет, предложил, я заплатил деньги, перегрузил мешки - вот и все".

Слишком все просто. Кто-то предложил, он купил... А ведь в любом случае оставалось неясным - откуда удобрения? То ли их похитил "незнакомый человек средних лет", то ли сам заготовитель Хокимов. И тогда уже дело приобретает совсем иной характер, речь должна идти не только о попытке вывоза недозволенного, но и о хищении.

Коллегия областного суда направила дело на доследование. Нелегко будет восстановить все подробности истории с хищением селитры. Нелегко, но надо.

Попытки вывоза в соседнее государство различных товаров почти ежедневно предотвращаются правоохранительными службами Сурхандарьи. Перечень таких грузов достаточно велик, минеральные удобрения в нем занимают одно из первых мест. Естественно, очень важно знать, каковы пути прохождения недозволенного. Задержание везущего - заключительный этап, а ведь ему предшествовали преступные действия, которые нередко остаются "за кадром".

Недавно областной суд рассматривал материалы по делу Юсуфа Каршиева. История точь-в-точь повторяет предыдущую. Каршиев тоже шурчинец, тоже купил у неизвестного 10 тонн минеральных удобрений, тоже задержан таможенниками неподалеку от границы.

Уголовное дело слушалось тоже в Сариасийском районном суде. Судья Тохир Чарыев один к одному повторил ошибку своего коллеги Баймирзаева (последний, к слову, уже не работает судьей). Чарыев приговорил Каршиева к тем же самым трем годам исправительно-трудовых работ.

И снова, как и в деле Хокимова, ни следствие, ни суд не установили, как же добыты эти тонны груза. И, естественно, областной суд отменил приговор и направил дело на доследование.

И еще об одном отмененном приговоре. Владелец частной фирмы, что в Узуне, Иногбой Лолаев был задержан с грузом в 20 тонн минеральных удобрений. На следствии и в суде Лолаев обстоятельно рассказал, как поехал на железнодорожную станцию Шерабад, как купил там 20 тонн фосфорных удобрений, как нанял грузовик и отправился в Таджикистан. И опять-таки тот, кто якобы продал удобрения, остался неназванным. И следователю по делу, и суду было ясно, что Лолаев не хочет называть того, кто продал ему удобрения. Трудно было поверить и в то, что заплатил он 1 сум за килограмм: цена фосфорных удобрений вшестеро выше. Просто не пожелал владелец фирмы помочь следствию и суду.

Сариасийский суд приговорил Лолаева к трем годам лишения свободы условно. Коллегия областного суда отменила приговор, сочтя его мягким. Лолаеву вынесено другое наказание: три года лишения свободы.

В практике областного суда отмен приговоров городских и районных судов немало. Часто они касаются именно дел по попыткам вывоза из Узбекистана недозволенных грузов. Подобные преступления наносят экономический ущерб нашей стране. И отвечать за это нарушители должны по всей строгости закона.

Владимир Нейбург.
Соб. корр. "Правды Востока".
Сурхандарьинская область.

СТАДИОН

Завершился второй тур чемпионата Узбекистана мужских команд высшей лиги

Волейбол

У КОГО ДЛИННЕЙ СКАМЕЙКА...

Организаторы - республиканская федерация волейбола - составила расписание игр так, что в последний день встретились клубы, которые в матчах между собой и определили на промежуточном финише шесть мест в турнирной таблице. Благо, ломать голову не приходится, расстановка сил в мужском волейболе четко определена. Каждый знает, на что претендует.

Фавориты - кокандский "Автомобильчи" и "Самтелеком-Кинап" из Самарканда. По прогнозам специалистов, ни один из их соперников, видимо, не сможет составить достойную конкуренцию в борьбе за "золото". Но ожидаемой битвы "гигантов" не получилось: кокандцы проиграли - 3:15, 11:15, 10:15. Уже в первом сете самаркандцы послали их в нокдаун, поведя в счете 13:0. И хотя потом "Автомобильчи" попытался выйти из состояния гроги, слишком чувствительным оказался первый удар. "Самтелеком-Кинап" взял реванш за неудачу в первом туре, когда, напомним, у себя дома уступил гостям - 2:3. Прошлогодний чемпион вновь возглавил турнирную таблицу.

Поражение "Автомобильчи" объяснимо. На пути к решающей встрече сразу два ведущих игрока клуба получили травмы. А скамейка запасных оказалась настолько маленькой, что потери оказались невосполнимы. Конечно, никто не застрахован от травм, но следует все же упрекнуть и самих игроков, которые халатно отнеслись к разминке, просто непрофессионально разогрели мышцы в довольно холодном спортзале Ташкентского городского управления внутренних дел.

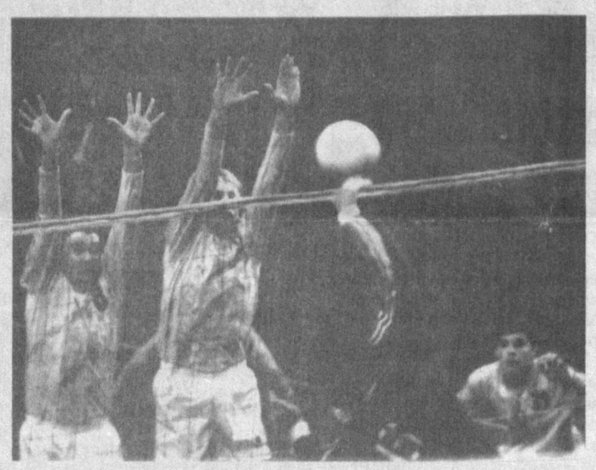

Обещает быть острой борьба за третье место между СКИФом и чирчикскими волейболистами. В первом туре последние довольно легко в трех партиях обыграли студентов. И в Ташкенте в двух стартовых партиях перевес был на стороне клуба из Чирчика - 15:3, 16:14. Однако затем что-то надломилось в действиях гостей - сказалась, видимо, усталость пяти дней игр. СКИФ сумел переломить ход поединка и сделал, казалось, невозможное. Вновь разыгрался разводящий Константин Пак. Спортивный клуб института физкультуры взял подряд три сета - 15:11, 15:4, 15:8. Молодежь действительно порой бывает непредсказуема. И хотя студенты победили в этом матче, тем не менее остались на четвертом месте. Напомним, что в Самарканде они уступили с "сухим" счетом - 0:3.

Наконец последняя пара соперников - команды Ташкентского педагогического института и "Каракалпакстан" из Нукуса, которые стремятся не быть на последнем месте. Пока трудно назвать их профессиональными клубами. Но эти любители так самоотвержены на площадке и не зашорены на результат любой ценой, что любо-дорого наблюдать за их действиями. Победили нукусцы, но, право же, забывается голая статистика, глядя, как в свое удовольствие играют ребята.

- Мячи и форму купили на свои деньги, - рассказывает главный тренер ТГПИ Ильхом Икрамов. - А тренироваться начали лишь в прошлом году. Приняли участие в неделе студенческого спорта, где среди двух десятков команд вузов уступили лишь двум. Были призерами городского первенства. Нашу инициативу выступить на чемпионате Узбекистана поддержал ректор института Бахром Кадыров. Надеемся, что помощь окажет хокимият Яккасарайского района.

Безусловно, импульс развитию волейбола в Каракалпакии придает участие нукусского клуба в высшей лиге.

- Мы обратились с просьбой в республиканскую федерацию волейбола провести один из туров у нас дома, - сообщил старший тренер команды "Каракалпакстан" Юрий Кулаков. - Хотим, чтобы на большой волейбол посмотрели и наши болельщики. Давно в Нукусе не проводились матчи такого уровня. Думаю, это всколыхнет спортивную общественность республики.

Наш спонсор - территориальное управление Минавтотранса - обещает сделать все, чтобы поединки команд высшей лиги прошли на высоком уровне.

Скорее всего, федерация удовлетворит просьбу руководства клуба "Каракалпакстан". Вероятно, в Нукусе состоится четвертый тур в марте, а третий, в феврале, пройдет в Коканде.

Тимур Низаев.
Фото Дмитрия Михайлова.

Футбол

И БРОШЕН ЖРЕБИЙ

Если календарь прошлого чемпионата среди команд высшей лиги был утвержден буквально накануне начала матчей, а затем еще и перекраивался, то ныне составлен за два месяца до первого тура. Этот факт вселяет оптимизм, позволяет тренерам без нервотрепки готовиться к решающим поединкам, заранее зная своих соперников.

В жеребьевке приняли участие ярые болельщики, известные артисты Узбекистана Фаррух Закиров и Едгар Сагдуллаев. С их легкой руки чемпионат откроют 18 марта следующие пары команд: "Навбахор" - "Пахтакор", "Касансай" - МХСК, "Зарафшан" - Насаф", "Металлург" - "Дустлик", "Хорезм" - "Трактор", "Сурхан" - "Нефтчи", "Согдиана" - Андижан", "Бухара" - "Темирйулчи".

Не повезло ташкентским болельщикам, их любимцы, как видите, будут играть в гостях. Правда, во втором туре им придется просто разрываться. Пахтакоровцы у себя дома примут футболистов из Коканда, "Трактор" сыграет с "Сурханом", МХСК - с "Зарафшоном", а "Дустлик" - с "Хорезмом". Что поделать: так брошен жребий.

Внесены изменения в регламент розыгрыша Кубка Узбекистана. Первые два этапа будут проводиться из одной игры. Матчи 1/16 финала состоятся 13 мая, 1/8 - 3 июня. В четвертьфинале участники проведут по две игры, чтобы затем финал состоялся в дни празнования независимости республики.

Таджи Тимуров.

Кикбоксинг

УБЕДИТЕЛЬНАЯ ПОБЕДА

В Киргизии завершился традиционный международный клубный турнир по кикбоксингу среди юниоров 1979-1985 годов рождения. В нем приняли участие 250 спортсменов из 20 клубов стран Центральной Азии. Узбекистан представлял Ташкентский клуб "Биллур".

Неожиданно для специалистов и поклонников кикбоксинга ташкентцы завоевали 7 золотых, 4 серебряных и 1 бронзовую медали, обеспечив нашим спортсменам первое место в общекомандном зачете. Золотые медали завоевали Сагдулла Нарзиев, Александр Цой, Тимур Мухамеджанов, Хусейн Камбаров, Хуснуддин Саттаров, Акбар Акрамов и Рахим Камбаров.

(УзА).

Настольный теннис

НА ПРИЗЫ "ЗИМУШКИ-ЗИМЫ"

В спортивном зале АО "Ферганапромгражданстрой" состоялись республиканские соревнования по настольному теннису на призы "Зимушка-зима". Их умело организовал областной совет физкультурно-спортивного общества профсоюзов "Узбекистон".

Такой упорной борьбы ферганские любители "малой ракетки" не видели уже давно. И тем радостнее было то, что именно их земляки показали хорошие результаты. В старшей группе среди юношей победил ферганец Игорь Рашевский. Ведущая ферганская теннисистка Нилюфар Сатвалдиева из-за отсутствия достойных соперниц выступила в одной группе с юношами. Заняла второе место, а третьим стал Владимир Когай.

Среди участников соревнований второй (младшей) возрастной группы вновь отлично показал себя чемпион прошлогодних соревнований Виктор Фомин. Второе место завоевал Алексей Тешабаев и только третье - самаркандец Кадыржон Усманов.

В группе девочек победила Алена Перегудина (Самарканд). Серебряную и бронзовую медали завоевали Саера Кадыров и Гульноза Фахритдинова. Они - из Намангана.

Не менее интересными были соревнования в парном разряде. Здесь победили ферганцы И. Рашевский и Г. Кочетков, а у девочек - Валерия Квон и Валерия Дубовик.

Победители и призеры награждены денежными премиями, дипломами соответствующих степеней и памятными подарками Ферганского областного совета ФСОП "Узбекистон".

Юрий Гентшке.
Соб.корр."Правды Востока".

"ТИКО" ДЛЯ ИНСПЕКТОРА

Пять автомашин "Тико" получили в служебное пользование участковые инспекторы милиции Пахтачийского района.

Проявив инициативу, районный хокимият оказал содействие хозяйствам и в приобретении автотранспорта для стражей порядка. Теперь, заступая на дежурство вместе с помощницей "Тико", у них стало больше возможностей оперативно решать все вопросы, связанные с охраной общественного порядка.

Наталья Шакирова.
Соб.корр."Правды Востока".

"Красное яблоко" в Бухаре

На днях в Бухаре состоялся семинар врачей - специалистов в области акушерства и гинекологии. Около 250 специалистов были ознакомлены с новейшей информацией о современных методах и средствах контрацепции.

Проведение семинара осуществлено в рамках проекта социального маркетинга для изменений (СОМАДИ), широко известного как программа "Красное яблоко". За прошедшие три года она нашла активное распространение в столице республики, Ташкентской области, в Самарканде и в городах Ферганской долины. Высокий уровень знания о современных методах контрацепции является на сегодняшний день свидетельством реальных достижений в осуществлении программы. Теперь зона ее действия дошла до Бухары.

Эмблема "Красного яблока" символизирует качество продукции и услуг. Поэтому в работе семинара кроме представителей органов здравоохранения, компании "Фьючерз групп" (США), занимающейся непосредственным выполнением программы, приняли участие представители фирм-производителей современных средств контрацепции "Органон" (Голландия), "Фармация апджон" (США) и "Иннотек интернасиональ" (Франция).

М. Борисов.

ГОД, БЛАГОПРИЯТНЫЙ ДЛЯ ДЕЙСТВИЙ

По наблюдениям астрологов, год Тигра, который на этот раз по тибетскому календарю наступит после новолуния 28 января в 10 часов по ташкентскому времени, не бывает спокойным. Как отметил в предновогоднем послании Президент Ислам Каримов, год Тигра "олицетворяет собой мощь, динамизм, побуждает к великим свершениям, активным действиям". В обществе, в жизни людей происходят заметные перемены. А вот к лучшему они или к худшему - зависит от нашей активности. Звезды и планеты благорасположены к тем, кто действует энергично, напористо, не отступая перед трудностями. Впрочем, добавим от себя, таким надо оставаться всегда, и тогда неизменно будет сопутствовать удача. Это наблюдение уже не из астрологии, а из реальной жизни.

Поздравляя читателей с Новым годом, в особенности тех, кто родился в год Тигра, сверяясь с мудростью восточных философов, хотим пожелать:

во-первых, не лезть в бутылку. Имея вспыльчивый характер, вы можете наломать дров. И не каждый день восставайте против старшего по чину - он может обидеться. В отношениях с подчиненными избегайте непродуманных призывов - приведете их в тупик, а то и к катастрофе. Особенно важно это учесть, если вы недавно возглавили фирму или организацию.

Во-вторых, не будьте мелочны. Умея пожертвовать собой ради дела, поменьше обращайте внимания на пустячные споры, повседневные конфликты и конфликтики.

В-третьих, укрепите связи с честной Лошадью, с сильным и осторожным Драконом, с верной Собакой, которая всегда поддержит в самом важном для вас деле. Будете мелочиться - она же первая вас укусит.

Помните - вы всегда на грани опасности. Ни одна из ваших проблем - будь то финансовая, личная, супружеская - не обойдет вас стороной, их надо умно и безотлагательно решать. Скучать или сидеть в тепле, понюхивая букетик некогда заслуженных лавров, вам не придется. И это, в общем, хорошо. Есть стимул напрячься, проявить все свои знания и способности, чтобы добиться высот, которых вы, несомненно, заслуживаете.

В год Тигра, а нынче это год земляного Тигра, продолжают жить своей жизнью и рожденные под другими знаками восточного зодиака. Желая всем им достижения поставленных целей, напомним: Луна одинаково светит каждому из нас при ясном небе и так же одинаково не светит, если закрыта тучами. Условия равны. "Главное, - как сказал один мудрец,- помогай самому себе. Думай загодя. Нынче - на завтра, на многие дни вперед. Для предусмотрительного нет случайностей".

И в заключение напомним изречение из китайской классической Книги судеб и предсказаний "И Цзин": "Наступи на хвост тигра, и, если он не укусит тебя, - впереди свершение".

Г. Юлич.

Фото Алишера Рискиева (УзА)

Коллективное предприятие "Узсаноатвентиляция" глубоко скорбит по поводу смерти директора Тойтепинского завода металлоконструкций
ГАЙДУКА
Николая Петровича
и выражает искреннее соболезнование семье и близким.

Коллектив НПО "Кибернетика" выражает искреннее соболезнование ученому секретарю Института кибернетики Б.У. Алламиярову в связи с кончиной отца
АЛЛАМИЯРОВА Уразбая.

Прием рекламы в "ПВ"
с 9.00 до 18.00, кроме субботы и воскресенья
Комн. 439 и 442.

ПРАВДА ВОСТОКА
Индекс: 64572
Рег. № 3

Главный редактор А. Т. Пукемов
Редакционная коллегия: И. Абдукаримов, В. Дегтярев (отв. секретарь), С. Зинин, Л. Кабиров, П. Ким, Г. Лю (зам. главного редактора), С. Мансуров-Ковригенко, Ф. Муминов, М. Хазраткулов, Ю. Хамдамов, Б. Хасанов (зам. главного редактора), Р. Шагулямов.

НАШ АДРЕС:
700000, Ташкент, ГСП, ул. Матбуотчилар, 32.
Телефон отдела писем 133-15-20.

Редакция рукописей не рецензирует и не возвращает. Мнения авторов публикуемых материалов могут не отражать позиции редакции.

РЕКЛАМА, ОБЪЯВЛЕНИЯ:
Отдел рекламы "Правды Востока". Тел.:133-70-98, 136-57-12, комн. 439, тел./факс (371) 133-10-48.
Агентство "Правды Востока - ЭКО". Тел.:133-58-90, 136-54-72, комн. 442, факс (371) 133-58-90.

Выходит 5 раз в неделю.
Способ печати - офсетный, формат А-2, объем 2 п.л.
Время подписания в печать по графику 21.00.
Время подписи 00.10

Типография издательско-полиграфического концерна "Шарк". Адрес предприятия: ул. Буюк Турон, 41.
Заказ Г-0888
1 2 3 4 5 6