УзССР Давлат китоб палатаси
Инв
УзССР

СОЦИАЛЬНО-ЭКОНОМИЧЕСКАЯ И ОБЩЕСТВЕННО-ПОЛИТИЧЕСКАЯ ГАЗЕТА РЕСПУБЛИКИ УЗБЕКИСТАН

ПРАВДА ВОСТОКА

30 июня 1998 года вторник

№ 126 (23813)

ОСНОВАНА 2 АПРЕЛЯ 1917 ГОДА

УЧРЕДИТЕЛЬ – КАБИНЕТ МИНИСТРОВ РЕСПУБЛИКИ УЗБЕКИСТАН

Цена свободная

РАБОТНИКАМ ПРЕССЫ И СРЕДСТВ МАССОВОЙ ИНФОРМАЦИИ

Уважаемые друзья! Дорогие журналисты и полиграфисты!

Сердечно поздравляю вас с профессиональным праздником -Днем работников печати и средств массовой информации. Этот славный праздник отмечается не только вами, а всем народом как символ демократии, свободы слова и мысли.

За короткий период независимости нашей страны произошел резкий поворот в сознании и мышлении людей. Наше общество все более оздоровлялось в социально-политическом и духовно-нравственном отношении. Это находит свое отражение и в повседневной жизни, и в наших целях и устремлениях, и в духовной жизни людей. У них все более усиливается чувство национальной гордости и патриотизма.

В таком серьезном духовно-нравственном обновлении большая заслуга принадлежит журналистам и полиграфистам. Как просветители всего нового, пропагандисты реформ, объективные посредники между государством и обществом, они сознательно относятся ко всем жизненным проблемам и активно участвуют в воспитании молодежи.

С удовлетворением я говорю о том, что за минувший период независимости изменилось мышление и мировоззрение также и наших журналистов. Наша пресса приобретает все более национальную форму, национальное содержание и национальный облик.

Новый, XXI век явится веком духовности и мышления, когда восторжествуют здоровое независимое мнение, здоровая идея, мышление, опирающиеся на общечеловеческие ценности. И в такое время роль печати еще более возрастет. Станут шире ее задачи, выше - ответственность перед обществом. Слово журналиста будет еще более весомым. И нет сомнения в том, что наша печать будет наращивать и обогащать все свои таланты, силы, потенциал, опыт.

Дорогие друзья!

Еще раз поздравляя вас с профессиональным праздником, я желаю всем вам мира и счастья, творческих успехов, новых достижений в вашей ответственнейшей работе на благо общества и народа!

Ислам Каримов.

Президент Республики Узбекистан.

Жатва

СТРЕМИТЕЛЬНЫЙ СТАРТ

Нарынские хлеборобы убирают ценные сорта пшеницы

Раньше обычного вышло убирать урожай зерноводческое звено Рустама Болтаходжаева из колхоза имени Шамсутдинова. И дело спорится.

- Берем с гектара по 68 центнеров отборной пшеницы, - рассказывает звеньевой. - Это на 11 центнеров больше прошлогоднего.

На всех площадях пшеницу возделывали нынче по индустриальной технологии. Здесь стремятся не только вырастить высокий урожай, но и снизить затраты. В прошлом году, например, на производство центнера колосовых израсходовали 720 сумов, а выручка от реализации превысила 1200 сумов. Только за счет сдачи первосортного зерна получили 400 тысяч сумов прибыли.

Опыт звена Р. Болтаходжаева освоили во многих соседних хозяйствах. Нивы Нарынского района занимают 3988 гектаров. Чтобы выполнить обязательства - продать государству более 21 тысячи тонн зерна с гектара, надо собрать его в среднем 55 центнеров. Для этого сделано немало. 774 семьи работают на аренде. По инициативе райсельхозуправления и водного хозяйства заранее составлен график. Подготовили к страде 27 комбайнов. Провели две "линейки готовности", устранив все недоделки до мелочей. Уборка доверена лучшим механизаторам.

- Имеется четкий план, - говорит руководитель районного управления сельского и водного хозяйства Дильшодбек Мадалиев. - Поля разбиваются на равные участки. Перед пуском агрегатов комбайнеров знакомим с результатами апробации. скажем, определили 55 центнеров с гектара, значит, и намолоты должны соответствовать этой цифре. Продумали и материальные стимулы. В конце жатвы по подведенным итогам механизаторы, помимо основного заработка, получат еще по тысяче килограммов зерна за намолот 300 тонн. Не дотянул до этой отметки - остался без зерна.

В колхозах "Узбекистан", "Катта Ульмас", "Ташкент" за первые дни жатвы на круг получили по 57 центнеров. Здесь не допускают потерь урожая. Слаженность обеспечивается уборочно-транспортными комплексами МТП.

- Кстати, нынче нарынцы капитально взялись за создание машинно-тракторных парков, у меня сейчас голова не болит - работает комбайн или нет, - продолжил председатель агрохозяйства имени Шамсутдинова Мухаммадюлдаш Тураев. - Это проблема МТП. Я контролирую качество и сроки выполнения работ.

Хлеборобы района планируют выполнить госзаказ по зерну за десять дней и дать около 22 тысяч тонн зерна. В целом уборочную намечают завершить за 15 рабочих дней. Силы и возможности для этого есть.

Нурмухаммад Ватанияр.

Соб.корр."Правды Востока".

Нарынский район, Наманганская область.

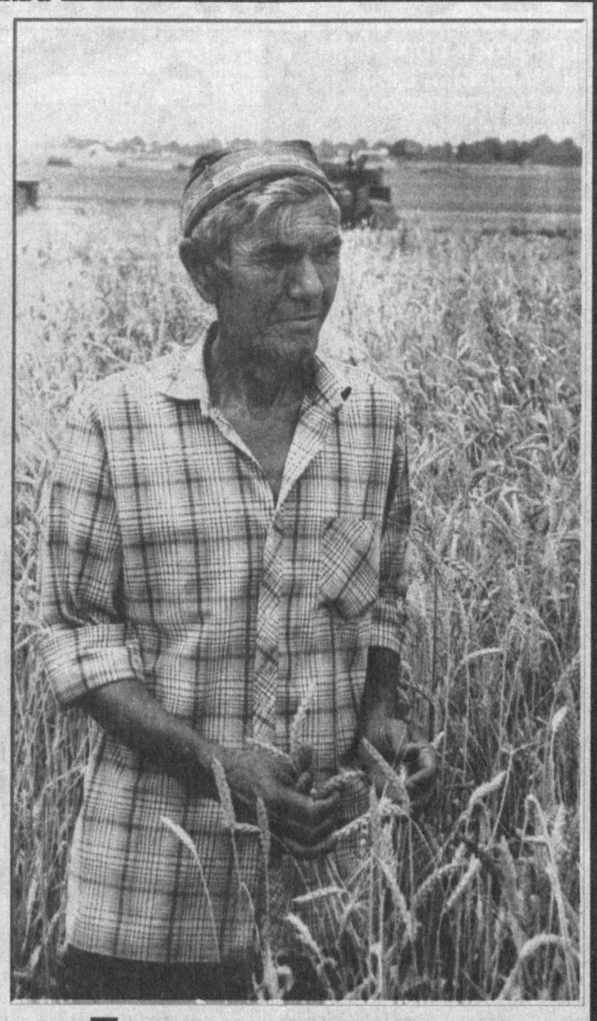

Поле арендатора

Полным ходом идет уборочная страда. Все подчинено главной цели - убрать урожай до последней горсточки и в сжатые сроки.

В многопрофильном ширкатном хозяйстве "Тинчлик" Янгиюльского района в последние годы набран опыт выращивания колосовых. Нынешняя жатва дает в среднем на три центнера зерна больше предыдущей - урожайность гектара составляет 39-40 центнеров.

Выращиванием пшеницы в "Тинчлике" занимаются 72 арендных семейных звена. Самые умелые коллективы добились 60-центнерового урожая.

Намеченную цель - собрать 1681 тонну ценной продовольственной культуры, хлеборобы намерены выполнить.

НА СНИМКЕ: щедрое поле у арендатора Джуры Хаитова. Урожайность каждого из имеющихся в бригаде 20 гектаров составляет 60 центнеров.

Фото Равшана Нуритдинова (УзА).

УСПЕХ АНГОРЦЕВ

Зерноводы Ангорского района Сурхандарьинской области добились трудового успеха. На приемные пункты сдано около 14 тысяч тонн зерна. Средняя урожайность составила 32 центнера с гектара. Хлеборобы коллективных хозяйств "Занг", "Навбахор","Карасу", имени Шарафа Рашидова, собрав по 45-50 центнеров с гектара, ярко продемонстрировали преимущества фермерского труда.

Чори Тухтаев.

Корр.УзА.

НЕКОГДА ПЕРЕКУРИВАТЬ

Репортаж

- Ты первый, а я за тобой, - предлагает комбайнер Шерали Рашидов своему другу, тоже комбайнеру Саъдулле Ибрагимову.

- Да мне все равно, - согласился он, - хотя по себе знаю, что первому всегда тяжело.

На краю поля нередко можно напороться на проволоку или камень. Обязательно сорвутся несколько сегментов на ноже или же сломаются две-три пары "пальцев". Еще хуже, когда камень "нырнет" под барабан. Это же полдня мучений.

Ибрагимов об этом знает. Но "Кейс" чем хорош? Берет высокую стерню, все "сюрпризы" остаются на земле.

Комбайны идут без остановок, хотя и встречаются островки зеленой массы. Особенно много камыша. Правда, скорость при этом ниже.

- Эй, друзья, где там водители? - кричит Ш. Рашидов, обращаясь к стоящей поодаль группе во главе с агрономом хозяйства "Бахт" Ш. Атамурадовым. - Некогда перекуривать.

Водители грузовиков ждали этого сигнала. И вот уже пошел по шнеку в кузов золотой поток.

По 35-40 центнеров дает гектар. Для степи это неплохо, если считать, что в прошлом году было 10. Все можно, когда порядок с техникой, удобрениями, водой, топливом и т.д.

- Удачный нынче год,- говорит хокким района Т. Исмаилов. - да и сами дехкане постарались. Во всех хозяйствах созрел полновесный хлеб. Со своими заданиями уже справились хозяйства "ХРУ-21", "Ок Булак", "Бахт" и ряд других на подходе. Думаю, дней за 20 справимся с выполнением госзаказа.

- За день мы можем складировать у себя до трех тысяч тонн зерна, - говорит председатель АО "Зарбдарэлеватор" Б.П. Хуммаматов. - Наша работа - не просто ждать и обрабатывать зерно. У нас действует выездная лаборатория, которая, бывая в хозяйствах, определяет степень созревания зерна и урожайность. К нам прислушиваются.

Акционеры теперь озабочены качеством зерна. Принимают преимущественно третьим классом. Однако это только начало жатвы.

Зарбдарцам предстоит убрать хлеба на 12,5 тысячи гектаров. Успеют вовремя. Все 47 комбайнов хорошо отремонтированы, хватает транспорта, запчастей, налажено горячее питание. И такая картина повсеместно в области. Не зря, значит, хокимят проводил большую оргработу.

... Только где-то к полуночи возвращаются комбайнеры домой. Они довольны, ведь полновесный урожай и убирать приятно.

Николай Барашкин.

Соб.корр."Правды Востока".

Джизакская область.

НАВСТРЕЧУ ДНЮ НЕЗАВИСИМОСТИ

1 сентября - седьмая годовщина государственной независимости Узбекистана

- **Дни Таджикистана в нашей стране**
- **Созрел золотой колос**
- **Областной читатель - без газет**

ПРАЗДНИК СВОБОДЫ СЛОВА И МЫСЛИ

В нашей стране широко отмечался День работников печати и средств массовой информации. Праздник свободы слова и мысли отмечали не только журналисты и другие работники печати, а весь наш народ.

В прошлую субботу столичный Национальный парк имени Алишера Навои как никогда был многолюден. В этом парке собрались сотрудники ведущих республиканских газет и журналов, издательств, телевидения и радио, полиграфисты , а также представители министерств и ведомств, комитетов, общественных организаций, гости. Были возложены цветы к подножию памятника Алишеру Навои.

Праздник открыл сопредседатель общественно-политического Фонда демократизации и поддержки средств массовой информации Узбекистана Х.Дустмухамедов.

Руководитель информационного центра аппарата Президента С.Хакимов зачитал праздничное поздравление руководителя нашего государства Ислама Каримова работникам печати и средств массовой информации.

Выступавшие отметили, что в нашей стране проявляется постоянная забота о журналистах и полиграфистах. Одним из ярких доказательств тому явилось поздравление нашего Президента. В ответ на это журналисты стараются добросовестно выполнять ответственную и вместе с тем почетную задачу быть просветителями, пропагандистами реформ, объективными посредниками между государством и обществом.

На собрании были вручены премии журналистам, победившим в конкурсе "Лучший журналист года", который был объявлен общественно-политическим Фондом демократизации и поддержки средств массовой информации.

В собрании приняли участие государственный советник Президента У.Рахматов, пресс-секретарь Президента А.Зияев.

Участникам празднества были показаны большой концерт, различные представления и состязания.

(УзА).

СООБЩЕНИЕ ЦЕНТРАЛЬНОГО БАНКА

Центральный банк Республики Узбекистан установил с 30 июня 1998 года следующие курсы иностранных валют к суму для учета и таможенных платежей *)

1 австралийский доллар	56,52
1 австрийский шиллинг	7,35
1 английский фунт стерл.	155,42
10 бельгийских франков	25,05
1 голландский гульден	45,84
10 греческих драхм	3,06
1 датская крона	13,57
1 дирхам ОАЭ	25,45
1 доллар США	93,46
1 египетский фунт	27,47
1 ирландский фунт	130,00
1 исландская крона	1,30
10 испанских песет	6,09
100 итальянских лир	5,24
1 канадский доллар	63,63
1 китайский юань	11,29
1 кувейтский динар	308,65
100 ливанских фунтов	6,19
1 малайзийский ринггит	22,96
1 немецкая марка	51,67
1 норвежская крона	12,18
1 польский злотый	26,63
10 португальских эскудо	5,06
1 сингапурский доллар	55,58
1 СДР	124,45
1000 турецких лир	0,35
1 финляндская марка	17,01
1 французский франк	15,41
1 шведская крона	11,73
1 швейцарский франк	61,28
1 экю	102,32
10 южнокорейских вон	0,68
10 японских иен	6,59
1 российский рубль	15,08
1 украинская гривна	45,34
1000 белорусских рублей	2,50
1 латвийский лат	155,51
1 литовский лит	23,37
1 молдавский лей	19,71
1 кыргызский сом	4,88

***) Курсы установлены без обязательств Центрального банка Республики Узбекистан покупать или продавать указанные валюты по данному курсу.**

В ГОСТЯХ У БЕКАБАДЦЕВ

В связи с празднованием Дня работников печати и средств массовой информации в Бекабаде состоялась творческая встреча журналистов с читателями. В ней приняли участие редакторы республиканских и областных газет. Состоялся заинтересованный разговор об идеологических аспектах работы журналистов.

Каковы ключевые направления в этой деятельности, какова роль идеологии в развитии суверенного Узбекистана – ответы на эти вопросы в работах Президента Узбекистана Ислама Каримова, в его недавнем интервью главному редактору журнала "Таффакур". На этих и других проблемах подробно остановился в своем выступлении руководитель информационного центра аппарата Президента Сагдулла Хакимов.

Следует отметить доброе начинание Ташкентского областного хокимята и руководства города Бекабада, взявших на себя инициативу по организации и проведению встречи. Думается, что, продолжив их в других районах и областях, можно организовать действенную обратную связь с читателями.

П. Сашин.

Дни Таджикистана в Узбекистане

ТОРЖЕСТВЕННАЯ ВСТРЕЧА

В соответствии с соглашением "О сотрудничестве в культурной и социальной сферах", заключенным между правительствами Республики Узбекистан и Республики Таджикистан, с 29 июня по 5 июля в нашей стране проводятся Дни Республики Таджикистан.

Согласно программе 29 июня утром в Ташкентском аэропорту состоялась торжественная встреча представителей братской республики, прибывших в Узбекистан. Гостям, спустившимся с трапа самолета под традиционную мелодию карнаев и сурнаев, были преподнесены букеты цветов.

Среди гостей, возглавляемых министром культуры Республики Таджикистан Бобохоном Махматовым, находились государственные ансамбли "Лола", "Зебо", "Жахоноро", популярные певцы Джурабек Мурадов, Давлатмурод Холов, Одина Хашимова, талантливые поэты и прозаики Хабибулло Абдураззаков, Хайри Ватанова, Дарвина Шукуруллаева, а также ряд известных деятелей кино, художников.

Гостей встретили министр по делам культуры Республики Узбекистан Хайрулла Джураев, деятели культуры и искусства, представители общественности.

(УзА).

НАС ПОРАЗИЛИ ВАШИ УСПЕХИ

В нашей стране начались Дни Республики Таджикистан. В них принимают участие известные писатели, артисты, ученые. Корреспонденты УзА встретились с некоторыми из них, поинтересовались их первыми впечатлениями.

Сайрам ИСАЕВА,

Народная артистка Таджикистана:

- При каждом посещении узбекской земли мою душу охватывает своеобразное чувство. Я сердцем чувствую, насколько важное значение имеет эта встреча, которая служит дальнейшему укреплению дружбы между двумя странами, обогащению новым содержанием наших связей. Всем известно, что идет укрепление мирного процесса в Таджикистане. Проведение дней нашей республики в вашей стране именно в это время свидетельствует о том, что вы поддерживаете таджикских друзей не только экономически, но и в культурном, духовном плане.

Мы тщательно подготовились к поездке в Узбекистан. Я радуюсь оттого, что я еду не как в гости, а как в свой родной дом. Эта земля стала для меня родной, здесь я получила высшее образование. И первая моя роль в кино тоже создана на "Узбекфильме". В фильме "Сурайе" мне посчастливилось сниматься с одной из известных актрис узбекского кино народной артисткой Лютфиханум Саримсаковой. Я сыграла различные роли во многих фильмах, снятых известными узбекскими режиссерами: Шухратом Аббасовым, Камилом Ярматовым, Али Хамраевым, Латифом Файзиевым, Эляром Ишмухамедовым. Особенно меня вдохновляла работа с известным артистом, режиссером Мэлсом Абзаловым. Большой успех мне принес образ Майсары в фильме этого режиссера "Майсаранинг иши". Недавно мне опять посчастливилось работать с ним. Он доверил мне создать образ Узбекойим в фильме "Утган кунлар", снятого на основе произведения Абдуллы Кадыри.

Я очень довольна своей судьбой. Я расцениваю нашу новую встречу как символ дружбы, сотрудничества не только между людьми искусства, но и узбекским и таджикским народами.

* * *

Джурабек МУРОДОВ,

Народный артист Таджикистана:

- Я считаю Узбекистан своей второй родиной. Потому что 35 лет моей творческой жизни неразрывно связаны с вашей страной. Такие известные представители искусства Узбекистана, как Камилджан Атаниязов, Халима Насырова, Тамара-ханум внесли большой вклад и в таджикское искусство. И мы их признаем своими учителями.

Известно, что для таджикского народа первые годы его независимости проходили очень сложно. И поэтому таджики сердцем и душой чувствуют ценность мира и стабильности. Мы своими глазами видели, что в условиях нестабильности не могут развиваться ни культура, ни наука, ни экономика. Мы сравниваем экономические и духовные изменения в Узбекистане с изменениями в нашей стране и еще глубже понимаем, насколько ценным завоеванием являются мир и стабильность в стране. Наш народ никогда не забудет действия Президента Ислама Каримова по обеспечению мира и стабильности в Таджикистане.

Я был в Ташкенте и в первые годы вашей независимости. Ташкент и тогда был самым крупным и прекрасным городом Центральной Азии. Однако построенные за этот короткий срок поистине дворцы искусств, гостиницы, коммуникационные системы, парки отдыха и другие сооружения еще более украсили ваш город. Эти изменения являются доказательством экономического роста вашей страны. А это нас, как соседний народ, очень радует. Потому что чем больше будет экономических успехов у Узбекистана, тем более эти достижения будут оказывать положительное воздействие на соседние страны, в частности, на Таджикистан. Дни Таджикистана, начавшиеся в Узбекистане, - это огромный праздник для обоих народов.

* * *

Аслиддин НИЗОМОВ,

искусствовед:

- Лучшие дни своей жизни я провел на узбекской земле. Сначала учился в Ташкентской консерватории, потом - в аспирантуре, докторантуре. Таким образом, я 15 лет ел хлеб-соль узбекской земли, жил, учился, набирался жизненного опыта, обретал друзей. Поэтому я считаю землю этой страны священной для себя.

Прошло уже довольно много времени с тех пор, как я не приезжал в Узбекистан, но я всегда осведомлен через печать обо всех изменениях, происходящих в вашей стране. Мне довелось своими глазами увидеть совершаемую здесь огромную созидательную работу. За короткий срок в вашей республике произошли поразительные изменения. Производимая в вашей стране продукция наполняет сегодня рынки Таджикистана. Ярким тому доказательством может служить тот факт, что на наших улицах все больше можно увидеть легковых автомобилей, которые выпускаются в городе Асаке.

Здесь я хотел бы особо сказать о новостройках в вашей столице. Город изменился до неузнаваемости. Глядя на прекрасные и величественные здания в Ташкенте, я невольно мечтаю о появлении таких замечательных сооружений в нашем городе. Радуюсь я и тому, как многолюдно в ваших местах отдыха. Все это результат мира и спокойствия в вашей стране, мудрой политики, проводимой Президентом Исламом Каримовым. Я уверен, что начавшиеся в вашей стране Дни Республики Таджикистан будут способствовать дальнейшему развитию дружбы и братства между нашими народами.

(УзА).

Под критическим углом

А нам без ~~р~~о разницы,

или О новом "идеологическом эксперименте" - воспитании читателей без газет

Чего только нет в ферганских газетных киосках: здесь выставлены напоказ стиральные порошки и зубная паста, губная помада и целлофановые пакеты, жевательная резинка "Дирол без сахара", а рядом женские прокладки "Вита"...

Одного только нет в газетных киосках - газет! С первого июня до сего дня ни в одном из 149 киосков области читатели не могут найти свежего номера "Правды Востока", "Узбекистон овози", "Туркистон", "Хуррият" и еще доброго десятка республиканских газет, а также изданий СНГ.

Один мой знакомый из Багдадского района сдает экзамены кандидатского минимума. Срочно понадобился календарь памятных событий и дат независимого Узбекистана, публикуемый в "Правде Востока". В райцентре не нашел периодики, поехал к родственникам в Коканд - и там нет; отправился в Маргилан, оттуда в областной центр - нет нигде ни одной республиканской газеты. Человек удивляется: ведь у нас рынок, и если в одном магазине нет коробки сухой смеси для детского питания, человек идет в другой магазин, к частнику - и там обязательно есть необходимый продукт. Неужели же в АО "Матбуот таркатиш уюшмаси" до сих пор сохраняется монополия, и если газеты нет в одном месте, ее нет во всей двухмиллионной области?

Увы, это именно так. В этой системе нет ни одного приватизированного газетного киоска. Поденщики-киоскеры проявляют инициативу только в том, чтобы потихоньку от налоговых органов приобрести левый "шурум-бурум", не имеющий никакого отношения к газетно-журнальной продукции, и сбыть его с подобающим процентом.

Что же касается непосредственной деятельности газетного киоскера, то здесь налицо каменное равнодушие: не расхватывают ту или иную газету - он ее ни за что не будет пропагандировать. Это там, на Западе, мальчишки бегают по улицам , выкрикивая громкие заголовки газет, у нас же к газете отношение, как к обычному товару: кому надо - тот возьмет; еще не хватало рассматривать содержание газеты, предлагать ее знакомым покупателям.

Лет 15-20 назад газеты киоскеров воспитывали: мол, товар у них непростой, от него зависят политическая осведомленность населения, общественное мнение, культура, что человек, читающий газету, не совершает преступлений. Ныне же, принимая на работу киоскеров, предпочтение отдают лишь тем, кто знает, что такое коммерция. Идеологическая сторона вопроса задвинулась даже дальше, чем на задний план.

Вот и получается: перед общественностью ставятся важнейшие задачи по идеологии. Но из-за откровенного равнодушия к своим обязанностям отдельных чиновников люди даже не могут ознакомиться с программным материалом. И винить здесь надо не только рядовых киоскеров, а руководителей структур, занимающихся распространением периодики в целом по республике. Так, председатель республиканского АО закрытого типа "Матбуот таркатиш уюшмаси" Рустам Касымов в ответ на претензии по поводу недоставки республиканских газет в Ферганскую область в июне, как раз накануне Дня печати, откровенно заявил: "А почему вы думаете, что одна Фергана в таком положении? Мы наказали также Каракалпакистан, Сурхандарьинскую, Кашкадарьинскую, Наманганскую области. Все они имеют задолженность за два месяца. В частности, Ферганская область задолжала 4 миллиона сумов. Ни одной газеты и журнала не получат, пока не рассчитаются".

Но вы же, Рустам Саидович, наказали не конкретных работников на местах, а многомиллионное население пяти крупнейших регионов Узбекистана! К этой претензии Рустам Касымов оказался совершенно глух и ссылался только на те правительственные постановления, которые касаются торговли, откровенно отождествляя печать с обыкновенным товаром.

Неудивительно, что такую же позицию заняла руководитель Ферганского областного АО "Матбуот таркатиш уюшмаси" Мухаббат Сатывалдыева: "Нам, мол, Маргиланское и Кокандское подразделения задолжали". Между тем Мухаббат Шариповна не отрицает, что предупреждение из Ташкента получила еще в марте. Однако никаких экстраординарных мер к должникам принято не было. Потому что и областной руководитель недопонимает, что значит лишить республиканской печати население одной из самых читающих областей Узбекистана.

Она ссылается на нерадивость киоскеров, которые возвращают нереализованные газеты пачками, однако не задавалась вопросом, каким образом эти киоскеры не разорились, а, наоборот, довольно безбедно существуют за счет постороннего товара.

Между тем в Фергане есть немало киоскеров, таких, как Дильшод Кадыров, который реализует республиканские газеты все до одной! Дать бы возможность киоскерам приватизировать объекты распространения печати - тогда таких, как Дильшод Кадыров, стало бы большинство. Ведь они бы стали хозяевами своего дела, а не поденщиками, ожидающими указания сверху.

В общем складывается впечатление, что отдельных ведомственных чиновников идеологическая сторона вопроса как бы и не касается. В упор не хотят ее замечать. Нет республиканских газет в нескольких областях и не надо. Мол, проживет наш народ и без прессы. Вот только у народа спросить об этом забыли.

Игорь Шварцман.

ЭТО НАША С ТОБОЙ БИОГРАФИЯ

ПАМЯТНЫЕ СОБЫТИЯ И ДАТЫ ГОД СЕДЬМОЙ (1997 - 1998)

В целях налаживания деловых контактов с бизнесменами Греции в городе Пирее, где проходила очередная сессия Европартенариата, представили свою продукцию 18 руководителей частных фирм и компаний среднего и малого бизнеса Узбекистана.

* * *

В Карши проведена ярмарка продовольственных товаров, в которой приняли участие представители предприятий и фирм Сурхандарьинской, Бухарской, Самаркандской, Джизакской, Навоийской, Сырдарьинской и Ташкентской областей.

* * *

В акционерном обществе "Охангар" (бывший Туракунгарский тракторо-ремонтный завод) проведен пробный выпуск образцов новой четырехрядной пневматической универсальной хлопковой сеялки. Усовершенствования, внесенные в модель, позволяют использовать новую сеялку и при севе других культур - кукурузы, маша, овощей.

* * *

Сдана бизнес-школа, в задачу которой входит формирование у слушателей практических навыков работы в бизнесе.

* * *

В Ташкенте состоялась международная конференция в системе республиканского бизнес-инкубатора, посвященная проблемам разработки новых перспективных материалов и высоких технологий для энергетической отрасли.

* * *

Совместное узбекско-германское предприятие "Джонтекс", созданное в Джандарском районе, освоило выпуск шальчи - специального тканевого покрытия для хлопковых прицепов, перевозящих "белое золото".

* * *

В Ташкенте состоялся первый съезд микробиологов Узбекистана.

* * *

Гулистанский студент Владислав Нам стал серебряным призером одного из самых престижных турниров в мире восточных единоборств - "Кубка Моранбонг".

* * *

В Ташкенте начала выходить газета международного общественного движения "Ассамблея культур народов Центральной Азии" - "Марказий Осие маданияти" ("Культура Центральной Азии") на узбекском, казахском, кыргызском, таджикском и русском языках.

* * *

В Бухаре открылся музей знаменитого бухарского чеканщика усто Салима Хамидова, открывшего в шестидесятых годах первую в Узбекистане чеканную мастерскую.

* * *

В Ташкенте проведена республиканская выставка юных художников, посвященная 2500-летию Бухары и Хивы, на которой экспонировалось около двухсот работ.

* * *

В Бухаре введен в эксплуатацию завод по переработке гранита.

* * *

В Ашгабате прошел второй международный турнир по грекоримской борьбе, посвященный памяти заслуженного тренера Туркменистана Л. Арустамова. Победителями турнира стали бухарские атлеты Б. Узаков и А. Музаффаров.

* * *

На автополигоне Южный (город Пскент) проведен заключительный финальный тур первого чемпионата Узбекистана по автомобильно-кольцевым гонкам на кубок узбекско-американского совместного предприятия "Олимп". Первым чемпионом Узбекистана стал Василий Владыкин из Самарканда.

* * *

Гидротехники Узбекского государственного института водного хозяйства "Узгипроводхоз" совместно со специалистами Бухарского реставрационного управления, эксперта ЮНЕСКО, английским реставратором Роджером Кеппсом завершили консервационные работы на уникальном памятнике зодчества Чор Минор.

* * *

В Фергане проведен Международный сателлитный теннисный турнир "Великий шелковый путь", победителем которого стал ташкентский спортсмен Вадим Куценко.

* * *

Неправительственный фонд "Соглом авлод учун" передал в дар созданному в Ташкенте центру "Мать и дитя" современную аппаратуру для ультразвукового обследования пациентов.

* * *

В Намангане на базе акционерного общества "Узэлектротерм" создано узбекско-российское предприятие "Намточ" по выпуску приборов для учета воды и газа.

* * *

В Узбекистане начала действовать новая система связи "Узнет". При помощи этой системы связи министерства и ведомства нашей страны получили возможность обмениваться информацией, получать новости, различные сведения по международной сети компьютерной связи Интернет.

* * *

В Бухаре завершена реставрация памятника архитектуры XIV века, мечети Пойи Остона, в которой обучался великий теолог средневековья Бахоуддин Накшбанди.

* * *

В Ташкенте в Центральном выставочном зале Академии художеств Узбекистана состоялась выставка живописи, графики, скульптуры и декоративно-прикладного искусства, посвященная 2500-летию Бухары и Хивы.

* * *

В Государственном музее истории Узбекистана Академии наук Республики Узбекистан прошла выставка "Бухара и Хива в памятниках археологии, нумизматики, этнографии".

* * *

В колхозе имени Алишера Навои Шафриканского района Бухарской области открылся музей народно-прикладного искусства, инициатором которого стала вышивальщица Зухра Аллабердиева.

* * *

В Ташкенте состоялся шестидневный республиканский учебный семинар, который провел республиканский фонд "Камолот" совместно с международным скаутским движением.

* * *

В Министерстве юстиции зарегистрирован и приступил к работе Фонд государственной поддержки развития почты и телекоммуникаций.

3 ноября. Указ Президента Республики Узбекистан "О награждении группы работников, наиболее отличившихся на строительстве, проектировании и эксплуатации Ташкентского метрополитена".

3 ноября. В Ташкенте состоялся международный семинар "Пустыни Центральной Азии: защита и развитие".

4 ноября. Опубликовано поздравительное приветствие Президента Республики Узбекистан Ислама Каримова труженикам Кашкадарьинской области в связи со своевременным выполнением годового задания по заготовкам хлопка.

4 ноября. Опубликовано поздравительное приветствие Президента Республики Узбекистан Ислама Каримова труженикам Самаркандской области в связи с успехом, достигнутым в уборке урожая хлопка.

(Продолжение. Начало в №№ 114-116, 119-120, 124-125).

ОТ СОТОВОЙ - К ГЛОБАЛЬНОЙ СВЯЗИ

Компании сотовой связи задались целью расширить набор услуг, в том числе и за счет интегрирования с глобальными (спутниковыми) системами связи. Десятки мировых компаний телекоммуникаций усиленно работают над созданием своих систем глобальной связи, способной охватить не только повсеместно наземные сети, но и космические. Доступ к этой связи интригует сотовые компании своей перспективностью.

Ближе других к практическому осуществлению проекта по созданию глобальной связи подошла компания "Моторола" и созданная под ее эгидой фирма "Иридиум". В сентябре 1998 года в Америке и Европе намечается ввод в эксплуатацию первой очереди глобальной спутниковой связи "Иридиум". Для этого построены мощные наземные станции. Запускаются спутники связи. В начале апреля с космодрома Байконур был произведен успешный старт ракетоносителя "Протон-К", что позволило вывести на околоземную орбиту сразу семь спутников связи. Теперь система "Иридиум" имеет на орбите 56 аппаратов из планируемых 66. В оставшееся до пуска системы время будет запущено 10 основных и 6 резервных спутников. Принимающий участие в осуществлении проекта "Иридиум" Российский космический центр имени Хруничева полностью выполнил свои обязательства, обеспечив запуск на орбиту 21 спутника связи. Остальные приходятся на долю Америки и Китая.

Вопрос подключения к создаваемой системе глобальной спутниковой связи - не из простых. Есть много нюансов, в том числе и экономических. Эта связь довольно дорогая.

Узбекское агентство почты и телекоммуникаций на основе соглашения о намерениях, подписанного в 1997 году с компанией "Иридиум", изучает вопрос о возможности интеграции с глобальной спутниковой системой ультрасовременной связи, создаваемой этой международной компанией.

Анатолий Кудинов.

ВКУС БУЛУНГУРСКОГО ЧЕСНОКА

В Булунгуре целый ряд фермерских хозяйств выращивает чеснок.

- В прошлые годы было обилие чеснока, - говорит председатель Самаркандского областного объединения "Мевасабзавот" Шавкат Шамсиев, - цены падали. Дехкане, чтобы не прогадать, резко снизили посевы этой культуры, переориентировались на овощи, зелень, фрукты, ягоды. Однако наиболее дальновидные нынче с чеснока получают солидные прибыли. Надо сказать, что чеснок очень капризный, трудоемкий в обработке. Он подвержен болезням, требует большой ручной обработки. Зато и польза от него особая.

Ведь он нейтрализует влияние недоброкачественной воды и загрязненного воздуха. Благоприятно действие его настойки на уксусе.

- В свое время великий ученый Абу Али ибн Сина рекомендовал чеснок "от всех заболеваний".

С давних пор на Кавказе его носили как талисман от эпидемиологических заболеваний, использовали как средство от усталости при гипертонии, бессоннице и т.д. Вообще полезно каждый день на стол подавать чеснок запеченный, маринованный, соленый и, конечно же, свежий. И, наверное, самый полезный тот, что выращен дехканами Булунгура.

Флора Фахрутдинова.

ТВОРЧЕСКАЯ ЖИЛКА

Когда на заключительном спектакле "Я напишу тебе..." фестиваля театров Ташкента "На весеннем перекрестке" заводскому театру вручались диплом лауреата и грамота о присвоении ему звания "Народный драматический театр", глубокое чувство гордости за творческий коллектив, за то, что финал состязания проходил на его родном "Узэлектроаппарате", охватило начальника 12-го цеха предприятия Хабибуллу Худайбердыева. Еще бы! Во-первых, сам уже не одну роль сыграл в пьесах, что ставит их народный, во-вторых, с приходом сюда с головой окунулся в волшебный мир искусства, полюбил классику. И ничего, что играл не заглавные роли, - это еще впереди. Главное: ему понравилось читать произведения выдающихся драматургов, вдумываться в каждую фразу героев, ее смысловую нагрузку. Увлекли и спектакли, что показывает голубой экран, приглядывается к исполнительскому мастерству профессиональных актеров, размышляя о том, как бы он сыграл ту или иную роль. Словом, "заболел" театром, забилась творческая жилка.

Да, уж так сложилась жизнь, что привык творчески подходить к любому делу. С юных лет привез его ташкентский дядя Абдулла Батыров из чартакского колхоза, что под Намангаком, где жил Хабибулла с семьей, в столицу и решил дать ему рабочую профессию. Уже тогда в профтехучилище "Ташсельмаша" увлекли парня электротехника, аппаратура, что собирали монтажники на хлопкоуборочных машинах. Да и сам завод в те 60-е годы нравился ему своей какой-то светлой опрятностью и чистотой. В механических цехах и инструментальном завораживали новейшие станки-автоматы, станки с числовым программным управлением - было в них что-то волшебное, да и люди, в основном молодые, как и он, работали с подъемом - понимали, что нужна была их продукция хлопкоробам. Но особо радовался юноша рождению машины - голубого корабля, как ее называли в народе, работая в сборочном цехе № 22. Видел, как в его руках пестовался новый узел, что устанавливал на приводах от трактора к навесным агрегатам машины, любовался каждым проводком, яркой клеммой. Пытался уже тогда улучшить схемы монтажа их, упростить. Советовался со старшими, те помогали. Так формировался электромонтажник высокой квалификации. Понимал вместе с тем, что знаний маловато, завидовал ребятам, что по вечерам убегали на учебу в машиностроительный техникум. А вскоре и сам поступил туда.

Пытливость, желание все сделать самому, усовершенствовать тот или иной процесс, а главное - любовь к выбранной профессии привели его вскоре на "Узэлектроаппарат". Здесь-то он и почувствовал себя как рыба в воде. Ведь речь шла уже не о монтаже оборудования, а о сборке целых панелей, щитов и шкафов, напичканных электроникой, не только для предприятий машиностроения и нефтегазового комплекса, но и для гидравлических и атомных электростанций - это был размах! Вот где вспыхнул подлинно творческий огонек молодого специалиста. Более ста рацпредложений и изобретений внедрил Хабибулла Худайбердыев вместе с бригадиром Рашидом Усмановым и начальником инструментального отдела Исмаилом Халитовым. Где сам выступал инициатором, а где они подсказывали идею, но все предложения были направлены на экономию черных и цветных металлов, сокращение ручного труда, повышение качества изделий.

И неспроста именно Хабибулле было присвоено почетное звание "Заслуженного рационализатора республики".

Сегодня, возглавляя коллектив цеха металлоконструкций, Х. Худайбердыев стремится сделать все, чтобы к его подчиненным не было претензий. Побывайте в пролетах 12-го цеха, и вы почувствуете какой-то особый трудовой ритм: ухают мощные штамповочные, прессовые агрегаты и гильотины, визжат сверлильные станки, потрескивают сварочные аппараты. Именно здесь обычный лист металла превращается в оригинальную конструкцию или отдельную панель, двери и стенки будущего шкафа, где спрячется потом низковольтное и контрольное оборудование.

Казалось бы, ну что особенного в этом производстве? Но ведь это основа всего комплекса электроаппаратуры - ее одежда. А электротовар, как и человека, встречают по одежке, а провожают по уму. А "ума" у современной электроники хватает. Как показывает опыт, изделия, что поставляет потребителям завод, долговечны, не в пример зарубежным аналогам, что не выдерживают перепады нашего напряжения, да и задачи решает самые сложные. и потому во всех ответственных, в том числе правительственных заданиях, первым за их выполнение берется коллектив цеха металлоконструкций. Будь то канун пуска Навоийского горно-обогатительного комбината, Бухарского нефтеперерабатывающего завода или автомобильного в Асаке, строительство Ташкентского метрополитена.

И всякий раз тон задавали и задают здесь штамповщики Валерий Антонов, Николай Малкин, оператор станков с программным управлением Убай Файзиходжаев, сварщик Тахир Шамирзаев и другие.

Пошла "мода" на частные и семейные предприятия, и Хабибулла нашел себя и в этом деле. Хоть и в составе мощного объединения, а наряду с другими организовал малое предприятие по выпуску нестандартных металлоизделий: лестниц-стремянок, ограждений для окон и дверей, детских самокатов и других товаров широкого потребления. По его примеру семья Джавада Кулиева из деревообрабатывающего стала производить детские спальные гарнитуры, табуреточки, деревянные шторы, а семьи Натали Багировой и Ольги Копытиной открыли: одна - салон красоты, другая - швейный цех, которые выполняют заказы не только для драматического театра завода, но и населения.

А Хабибулла для своих артистов иногда "варит" декорации, готовит бутафорию и реквизит.

Так что завод и театр стали для него родным домом, и когда после вечерних репетиций поздно возвращается домой, то заботливая Халима, что сама работает на авиаремонтном заводе, не упрекает мужа - знает, что опять или выполнял срочное производственное задание, или разучивал новую роль. Сыновья - Батыр и Баходыр - те за отца горой, его мнение для них закон. Потому первый пошел по его стопам, став механиком, а младший стремится поступить в иняз: английским владеет, не раз брал призы на школьных олимпиадах. Дочь же - Мухаббат - программист в строительной организации, ближе к маме. Словом, хорошая трудовая семья, которых сегодня немало. Потому и в махалле пользуется уважением, и на "Электроаппарате" - частый гость.

Радуется за отца, что так старательно выступает то в роли повара в "Сирано де Бержераке", то жениха в "Я напишу вам...", то горожанина в "Фотографии из альбома нашей памяти", то аксакала в "Ер-Ер", то... Да мало ли ролей на счету Хабибуллы Худайбердыева, как и должностей на производстве, был даже заместителем главного инженера предприятия. Важно, что он всегда в поиске, "горит" на работе, любит дело, которому посвятил свою жизнь, отдает себя коллективу. Ведь когда тебе пятьдесят, то есть, о чем подумать, оценить пройденное, заглянуть в будущее. И идет Хабибулла в завтра человеком творческим, любознательным, верящим в свои силы и силы своих товарищей. Счастливый человек. На таких и земля держится.

Борис Палацкий.
Корр."Правды Востока".

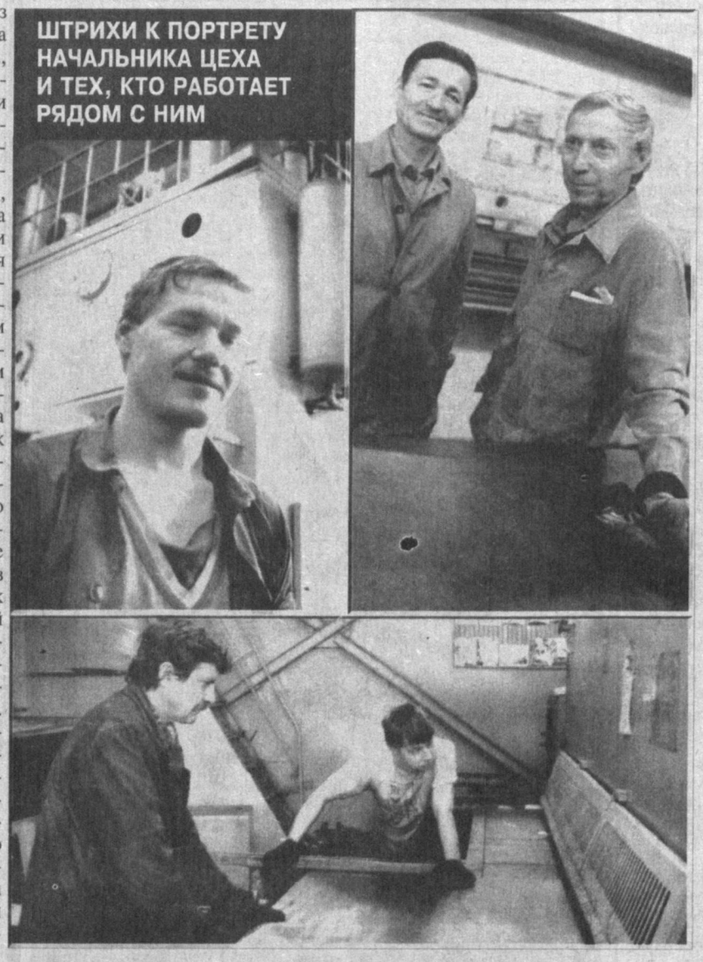

НА СНИМКАХ: начальник цеха № 12 Хабибулла Худайбердыев; штамповщик В. Антонов; бригадир Р. Усманов и штамповщик Н. Малкин; в штамповочном цехе № 12.

Фото Леонида Гусеинова.

СТАНОЧНАЯ ОСНАСТКА ДЛЯ "БОИНГА"

Успешно развиваются и укрепляются деловые и производственные отношения между ГАО "ТАПОиЧ" и американской фирмой, производящей самолеты "Боинг". С фирмой подписаны общий договор, определяющий коммерческие отношения. Заключены специальные деловые условия по продаже и покупке. Оформлены два контракта до 2000 года на 3,6 миллиона долларов на изготовление станочной оснастки для основного производства.

"Пробный шар" был заброшен еще в прошлом году, когда фрезеровщик Николай Тавленко на пятикоординатном станке с числовым программным управлением изготовил первые образцы такелажных узлов для транспортировки панелей фюзеляжа. Ответственный узел со сложной сферической поверхностью изготавливался по компьютерной технологии. Кстати, компьютерную технологию расшифровал и перевел на язык чертежа ведущий конструктор опытно-конструкторского отдела Борис Литвинов, один из лучших специалистов в этой области.

От фирмы "Боинг" получены восемь пакетов-заказов с конкретными заданиями. Главное условие заказчика - экономическая целесообразность сделки, высокое качество продукции, точные сроки выполнения. Причем американские специалисты побывали в цехах авиаобъединения, ознакомились с условиями работы, применяемым оборудованием, а также системой контроля качества. Ознакомившись, остались довольны документацией, по качеству соответствующей международному стандарту.

- На нашем предприятии представителями французской компании "Бюро Веритас", которая оказывает помощь в разработке стандартов, был проведен аудит, - говорит заместитель начальника отдела качества Владимир Щипанов. - Выявленные в ходе изучения документации и условий труда недостатки нами были устранены, и специалистами "Бюро Веритас" принято решение выдать ГАО "ТАПОиЧ" сертификат международного образца на производство авиационной техники.

Это позволяет ташкентским самолетостроителям совершенствовать системы контроля качества и более уверенно чувствовать себя на международном рынке товаров и услуг. Принимать заказы на изготовление сложнейшей техники, в том числе и от зарубежных фирм. Завод уже изготавливает серийные самолетные детали для английской фирмы "Авро".

И вот новый заказ от фирмы "Боинг" на оргоснастку. Из восьми пакетов-заказов три согласно срокам поставки выполнены. Бригада Равшана Убайдуллаева из заготовительного цеха изготовила детали, а специалисты крыльевого цеха собрали сто комплектов подвесок для анодирования самолетных узлов. В механических цехах изготовлены пятьсот фиксирующих штырей, четыре установочных приспособления и 24 зажима для механической обработки.

- Все заказы фирмы "Боинг" размещены в цехах авиаобъединения, задания выполняются строго по графику, - говорит заместитель главного технолога Валерий Козликин. - Мы получаем компьютерные чертежи, специалисты отдела главного конструктора оперативно переводят техническую информацию с английского на русский язык, размножают чертежи, проставляют размеры в привычной для рабочих системе.

Ташкентским авиастроителям приходится изучать и совершенствовать английский язык, чтобы работать без ошибок, иногда, не ожидая окончания работы переводчиков, приниматься за дело, вести подготовительные работы. Надо овладеть техническим словарем, чтобы квалифицированно разбираться в чертежах с английским текстом. А в перспективе ожидается заказ и на самолетные детали и узлы.

Ахат Кашапов.

НОВОСТРОЙКИ - К ДНЮ НЕЗАВИСИМОСТИ

В канун праздника Независимости справят новоселья сразу 48 семей наманганцев, которые получили квартиры в новом кирпичном доме в центре города, у дехканского рынка "Чорсу".

Каждая квартира располагает собственной мини-котельной для автономного обогрева помещения и подачи горячей воды.

Самым же крупным объектом, ввод которого намечается в Намангане в канун праздника, будет спортивно-оздоровительный комплекс "Пахлавон". Ожидается также сдача в эксплуатацию здания новой школы на 1200 мест. Появится и много других новых зданий - административных, пунктов службы быта, магазинов, гузаров. Только в самом городе будет введено двадцать подобных объектов.

Ускоренными темпами ведется прокладка трубопроводов природного газа, воды. Строительство на селе не ограничивается лишь объектами социально-культурного и бытового назначения. К примеру, в Папском районе в ближайшее время намечается ввод в строй совместного узбекско-турецкого предприятия "Пап-фен" по выпуску трикотажной пряжи.

Н. Ходжаева.
Корр.УзА.

ГРАНТ ОТ ИТАЛЬЯНСКИХ ДРУЗЕЙ

Гуманитарная помощь от Всемирной организации здравоохранения (ВОЗ) при финансовой и технической поддержке правительства Италии поступила в Республику Узбекистан. Благотворительный груз имеет четкую направленность: медицинское оборудование для оздоровления матери и ребенка получат фельдшерско-акушерские и сельские врачебные пункты двух районов республики. А часть гранта пойдет на научные исследования такой опасной болезни, как малярия. В этот дар, предназначенный для Самаркандского научно-исследовательского института медицинской паразитологии имени Л.М.Исаева, помимо специальной аппаратуры, необходимой для работы в лабораторных и полевых условиях, входят также электронные микроскопы, компьютеры, лечебные и профилактические противомалярийные препараты, реактивы, литература.

- По данным ВОЗ, в последние годы в мире число малярийных заболеваний заметно выросло,- сказал, открывая пресс-конференцию, заместитель министра здравоохранения Узбекистана, главный государственный санитарный врач Бахтиер Ниязматов.- Эпидемии возникают и в отдельных случаях на ранее благоприятных территориях, и в местах региональных конфликтов или массовой миграции населения. Ежегодно в мире регистрируется до 500 миллионов таких случаев, и более одного миллиона человек умирает. Серьезную озабоченность у нас вызывает резкий рост заболеваемости малярией в Афганистане, где в 1996 году было отмечено более 300 тысяч случаев. В странах СНГ малярия зарегистрирована в Армении, Азербайджане, Казахстане, Кыргызстане, Таджикистане, Туркменистане.

В Узбекистане до 1950 годов, когда началось планомерное наступление на опасную инфекционную болезнь, регистрировалось от 200 до 700 тысяч случаев различных форм малярии в год. Только благодаря огромным затратам на протяжении 15 лет удалось практически покончить с этой болезнью, постоянно поддерживать и контролировать эпидемиологическое благополучие в регионе.

В последние годы военные события в Афганистане, нестабильность в Таджикистане стали причиной роста заболеваний малярией в стране. Миграция населения, определенная прозрачность границ с Таджикистаном, недостаточность средств для проведения широкомасштабных профилактических мер не позволяют организовать прочный заслон грозному заболеванию. Восемь узбекистанских регионов из 14 граничат с этим государством. Вот почему складывающаяся эпидемиологическая ситуация вызывает у нас обеспокоенность. Правительство Узбекистана выделяет средства на закупку препаратов для профилактики и лечения малярии, приобретения лабораторных принадлежностей и реактивов, инсектицидов для борьбы с переносчиками болезни. Одновременно оно обратилось к международным организациям за помощью. Сегодняшний гуманитарный дар - реальный ответ на этот призыв.

- Хочу отметить и другие шаги правительства Италии в решении этой проблемы,- продолжил Бахтиер Ниязматов.- При поддержке МИД этой страны, посла Италии в Республике Узбекистан г-жи Брунетти, а также ВОЗ между Институтом медицинской паразитологии им.Л.М.Исаева, ведущим научным центром в области паразитарных и тропических болезней Центральноазиатского региона и Высшим институтом здравоохранения Италии установлены прямые связи. В прошлом году зарубежные коллеги помогли организовать семинар по малярии для врачей Узбекистана и Таджикистана. Сейчас ожидается приезд из Италии Луиджи Градони, крупнейшего в мире специалиста в области тропических болезней. В Самарканде будет подписан меморандум о сотрудничестве этих двух центров. Намечены также перспективные планы по совместным исследованиям в Центральноазиатском регионе.

- В Италии глубоко и серьезно занимаются проблемой изучения малярии,- сказала, выступая на пресс-конференции Чрезвычайный и Полномочный Посол Италии в Республике Узбекистан г-жа Йоланда Брунетти Гоэтц.- На протяжении многих лет этот вопрос оставался для нашей страны очень болезненным. Проблема была решена за счет оздоровления центральной области страны, где в основном сосредоточены болота - источник размножения паразитов - потенциальных переносчиков малярии. Это заболевание было тяжелым явлением не только для нас, но практически для стран всего Средиземноморья. Важность вопроса и послужила стимулом для создания Римского Высшего института санитарии.Желание правительства Италии оказать практическую помощь вашей стране приятно потому, что речь идет об искоренении такого зла, как малярия. Уверена, что оборудование, техника, препараты, присланные правительством моей страны, послужат этим благородным интересам.

- Малярия, к счастью, не имеет сегодня распространения в Узбекистане,- сообщил директор НИИ медицинской паразитологии им. Л.М.Исаева Минздрава Узбекистана кандидат медицинских наук Шавкат Разаков.- Все наши действия направлены на предупреждение завоза и распространения в стране малярийной инфекции из сопредельных государств. Благодаря последовательной работе медиков и стараниям нашего института в Узбекистане поддерживается благополучная ситуация. Помощь, которую нам оказывают ВОЗ, правительство Италии, будет направлена на улучшение научных исследований, с тем, чтобы мы могли подготовить конкретные разработки по предупреждению инфекции.

Таисия Голубкина.

Накануне события

ИЗРАИЛЬСКИЕ ИНВЕСТИЦИИ - В ЭКОНОМИКУ УЗБЕКИСТАНА

Сегодня в нашу страну прилетает большая представительная делегация Израиля, возглавляемая министром промышленности и торговли этого ближневосточного государства Натаном Щаранским.

Имя 51-летнего уроженца Украины, выпускника факультета АСУ Московского физтеха, было на слуху мировой общественности в семидесятые-восьмидесятые годы. В бывшем Союзе Натан Щаранский был одним из лидеров правозащитного движения. Против него сфабриковали дело об измене Родине и шпионаже, приговорив к 13 годам заключения, где он вынужденно отсидел девять лет. Его освободили благодаря заступничеству активистов международного правозащитного движения - как раз в пору горбачевской перестройки, и в результате он наконец сумел эмигрировать на историческую родину евреев.

Сразу же после переезда в Израиль Натан Щаранский развил бурную политическую деятельность. Его избрали президентом вновь созданного Сионистского форума, в течение шести лет он являлся ассоциированным редактором газеты "Джерусалим рипорт", позже учредил и возглавил движение иммигрантов-выходцев из бывшего Союза, которое трансформировалось в политическую партию "Исраэл Б'Алия", чаще называемую "русской партией". Более двух лет назад она приняла участие в выборах в кнессет (парламент), заполучила свою квоту депутатских мандатов. Тогда же бывший правозащитник стал министром промышленности и торговли - пост весьма влиятельный в правительстве, играющий существенную роль в развитии экономики Израиля.

Нынешний визит к нам израильской делегации во главе с Натаном Щаранским входит в программу поездки ее по Центральной Азии. В составе делегации - около полусотни государственных, общественных деятелей и бизнесменов. Они намерены обсудить вопросы инвестирования в экономику нашей страны израильского капитала, расширения и углубления торгово-экономического сотрудничества между двумя государствами, а также принять участие в бизнес-семинаре в ташкентском отеле "Интерконтиненталь", где гости ознакомятся с инвестиционной политикой Узбекистана.

Делегация с берегов трех морей - Средиземного, Красного и Мертвого - планирует принять участие в торжественном открытии нового молочнотоварного комплекса в кишлаке Ун-Курган Кибрайского района столичной области. Здесь осуществлен совместный узбекско-израильско-американский проект.

С осени минувшего года к нему присоединилась группа сельчан, объединившись в фермерский союз "Турон-97". Израильские эксперты помогли им приобрести современное оборудование на льготных условиях. Консультировали по вопросам реконструкции молочных ферм и строительства мини-завода. Отсюда уже йогурт, сметана, брынза, каймак и другая продукция поступает в областную больницу и два ташкентских супермаркета. Контроль и управление технологическим процессом на новостройке, рассчитанной на переработку шести тонн молока в сутки, ведется с помощью компьютерных систем.

Шахабутдин Зайнутдинов.

НОВОЕ ОТ ТРАНСАЭРО

Представительство авиакомпании "ТРАНСАЭРО" в Узбекистане предлагает специальные тарифы на регулярные рейсы из Ташкента через Москву (туда и обратно)

МОСКВА ЕЖЕДНЕВНО! (От $380)

РИГА От $600

ФРАНКФУРТ, БЕРЛИН Выгодные тарифы

Бронирование железнодорожных билетов до городов Германии

ЛОС-АНДЖЕЛЕС И КРУПНЕЙШИЕ ГОРОДА США От $1300

ПРЕДЛОЖЕНИЯ ОТ ТУРИСТИЧЕСКИХ ФИРМ РАССМАТРИВАЮТСЯ ПЕРСОНАЛЬНО

Продажа авиабилетов производится в сумах по курсу ЦБ РУз на день приобретения.

Продажа и бронирование: ул. Дружбы Народов, 6А.
Телефоны: (371) 133 9935, 133 7638. С понедельника по пятницу с 9.00 до 18.00.
Перерыв с 13.00 до 14.00. Суббота - с 9.00 до 17.00. Воскресенье - выходной.

UZBEKISTAN airways Главное агентство воздушных сообщений

ВНИМАНИЕ! ИЗМЕНЕНИЕ В РАСПИСАНИИ!

С 6 июля 1998 года меняется график полета по маршруту

ТАШКЕНТ - СЕУЛ - ТАШКЕНТ

ХИ-211, по понедельникам	
время вылета из Ташкента	01.50
прибытие в Сеул	12.15
ХИ-212, по понедельникам	
время вылета из Сеула	14.15
прибытие в Ташкент	17.55

Время для всех пунктов указывается местное.

По всем вопросам обращаться по адресу: ул. У. Носира, 9. Телефон 56-38-37.

Внимание жителей города Ташкента, проживающих по адресам:

- массив Сергели - 1, д. - 11, 17, 21, 32;
- массив Сергели - 2, д. - 11, 12, 13, 14;
- массив Сергели - 5, д. - 12, 13, 14, 15, 16, 17, 21, 22, 23, 37, 38, 39, 40, 41, 42, 43, 44, 45, 46, 47, 48, 49, 50, 51, 52, 53, 54, 55, 56, 57, 58;
- массив Сергели - 6, д. - 15, 16, 17, 21, 22, 23, 24, 25, 26, 27, 28, 29;
- массив Сергели - 7, д. - 1, 2, 3, 4, 5, 6, 7, 42, 45, 46, 47, 48, 51, 52, 53, 54, 55, 56, 57, 58, 59, 60, 61, 62, 63, 64, 65, 66, 67, 68, 69, 70, 71, 72, 73, 74, 75, 76, 77, 78, 79, 80, 81.

АООТ "Toshkent shahar telefon tarmog'i"
приглашает вас для оформления и установки телефонов в Мирабадский филиал по адресу:
АТС 54/55, ул. Нукус, 87.
Телефон для справок 55-80-08.

АООТ "Toshkent shahar telefon tarmog'i"

УЧИМСЯ РЫНКУ

Национальный центр подготовки специалистов рынка ценных бумаг открыл новые отделения. Основными его задачами является подготовка кадров для рынков с программой, утвержденной Госкомимуществом Республики Узбекистан. Доработан и дополнен новыми разделами и темами план курса "Акционирование. Операции с ценными бумагами". Продолжительность курса 350 учебных часов. Около половины этого времени отведено на проведение семинарских и практических занятий, деловых игр. Создан видеолекторий, в программе которого есть фильмы - "Фондовый рынок Узбекистана", "Депозитарно-трастовая компания", "Токийская фондовая биржа" и другие.

- Большая работа проведена по укомплектованию профессорско-преподавательского состава, - рассказывает проректор Ташкентского государственного экономического университета Д. Ахмедов. - В настоящее время к проведению занятий привлекаются ведущие специалисты Госкомимущества, Центра по координации и контролю за функционированием рынка ценных бумаг, Республиканской фондовой биржи "Тошкент", Агентства "Консаудитинформ", известных брокерских и консалтинговых фирм. В связи с развитием товарного рынка Узбекистана и его инфраструктуры расширен также учебно-тематический план курса "Товарная биржа. Работа брокерской фирмы на товарном рынке". Кроме того, были проведены выездные занятия в Андижане. Более ста человек прошли обучение по данному курсу.

В центре открыты новые курсы "Компьютерная торговая система фондовой биржи", "Английский язык для специалистов фондового рынка". По заказу Госкомимущества Республики Узбекистан разработана программа и учебно-тематический план проведения краткосрочных курсов повышения квалификации руководящих работников Госкомимущества и его территориальных управлений. Библиотека центра пополнена новыми изданиями, освещающими развитие экономики Узбекистана и фондового рынка в республике. Начата работа по обеспечению слушателей материалами к лекционным занятиям, а также сборником законодательных и нормативных документов по функционированию рынка ценных бумаг. Оказана помощь в распространении бюллетеней и обзоров агентства "Консаудитинформ".

Акбар Алиев.

ТЕЛЕВИЗИОННАЯ ЛОТЕРЕЯ "BAXTLI VOQEA" ● ТЕЛЕВИЗИОННАЯ ЛОТЕРЕЯ "BAXTLI VOQEA"

Таблица номеров выигрышных билетов 14-го розыгрыша телевизионной лотереи "BAXTLI VOQEA"

Выигрыши можно получить в сберкассе №3628/0590, г. Ташкент, ул. Пушкина, 79, с 9.00 до 17.00, перерыв с 13.00 до 14.00, кроме воскресенья и понедельника. Требуются распространители билетов. Тел. 68-88-85, 68-77-98.

ТУР 1
0029709
Сумма 9600

ТУР 2
0038619
0064686
Сумма 9600

ТУР 3
0021703
TICO

ТУР 4
0080992
Сумма 5300

ТУР 5
0041131
0080401
Сумма 4400

ТУР 6
0029455
0062236
0069167
Сумма 2900

ТУР 7
0000769
0006109
0013393
0017111
0023217
0024464
0027260
0036528
0042551
0043338
0066101
Сумма 2100

ТУР 8
0006051
0013777
0032377
0034749
0035397
0041135
0043402
0054638
0058081
0062743
Сумма 1900

ТУР 9
0001609
0007337
0016925
0018073
0022915
0032762
0040990
0044516
0046031
0048805
0057965
0060765
0069028
0074556
0082724
Сумма 1750

ТУР 10
0000831
0001959
0008336
0017947
0018219
0021370
0028140
0032016
0032693
0033446
0034898
0036980
0040594
0041731
0042930
0046433
0049355
0055020
0065446
0068933
0070888
0084432
Сумма 1600

ТУР 11
0001370
0005011
0005816
0011706
0013333
0013338
0015841
0016827
0019308
0019523
0020144
0023103
0024962
0027802
0029644
0032714
0034634
0035363
0035882
0040799
0043044
0043704
0046076
0047512
0047692
0047933
0052418
0061109
0062261
0062923
0081657
0083110
Сумма 1400

ТУР 12
0001821
0002605
0004046
0005486
0005717
0007897
0008279
0009826
0009979
0010617
0011003
0011348
0012139
0012467
0012586
0012816
0013574
0013744
0013910
0014078
0015249
0015414
0015490
0015865
0017007
0017548
0017857
0017917
0018378
0018810
0018814
0019674
0020993
0021451
0022649
0023356
0024173
0025263
0025528
0025739
0025876
0027347
0027648
0027723
0028201
0028489
0029381
0029748
0031614
0034033
0034286
0034351
0034585
0038787
0039748
0039933
0040383
0040513
0041249
0041630
0042864
0043585
0044858
0046442
0046453
0048027
0048405
0049215
0049707
0050618
0050768
0050844
0051372
0051797
0051863
0051908
0052280
0053648
0054170
0054822
0054959
0055075
0055796
0056371
0056396
0056787
0056852
0059041
0059443
0059572
0060961
0061319
0062425
0062786
0063210
0063695
0064688
0066569
0066711
0068154
0068313
0071439
0072910
0074158
0074341
0074376
0082109
0083961
Сумма 1200

ТУР 13
0000544
0000589
0001387
0001756
0002129
0002714
0005232
0005305
0006287
0007593
0007601
0008317
0008700
0008724
0009485
0009533
0010155
0011460
0012083
0012346
0013187
0014400
0015076
0015400
0015438
0015666
0017479
0017583
0017605
0017643
0017699
0017957
0018497
0019185
0019341
0019740
0019788
0020298
0020331
0020353
0020368
0020451
0020926
0020952
0021010
0021623
0022261
0022300
0022560
0022812
0024625
0025221
0025452
0025501
0025558
0025661
0026498
0026513
0026787
0027155
0027204
0027653
0028078
0029459
0031275
0031425
0031609
0031651
0032456
0032716
0032826
0033083
0033382
0034526
0036349
0036680
0036753
0036861
0037212
0037428
0037432
0037482
0038296
0038748
0039094
0039585
0039605
0039999
0040292
0040341
0040454
0040612
0040798
0041709
0041886
0042409
0042663
0042913
0043014
0043942
0044242
0044920
0044922
0045066
0045204
0049052
0049122
0049143
0049704
0049731
0050932
0051096
0051676
0051761
0053194
0053420
0053630
0053926
0054270
0054704
0054718
0054785
0055053
0055114
0056048
0056116
0056209
0056777
0057165
0057395
0057417
0057902
0057929
0058236
0058429
0058785
0058830
0059135
0059285
0060453
0060538
0060688
0060697
0061122
0061846
0062009
0062147
0062771
0062919
0063236
0063238
0063692
0063733
0064360
0065261
0065464
0066192
0066605
0066608
0066849
0067662
0067756
0067758
0068413
0069004
0069079
0070062
0070796
0071179
0071415
0072142
0072165
0072533
0072712
0072876
0073045
0074094
0074548
0074566
0074823
0080253
0080270
0080350
0081107
0082026
0082062
0082295
0082316
0082492
0082519
0083063
0083299
0083858
Сумма 1100

ТУР 14
0000100
0000685
0001282
0001289
0001469
0001549
0001563
0002259
0002395
0002416
0004017
0005310
0005553
0005607
0005839
0005939
0006460
0007112
0007128
0007393
0007666
0008263
0008595
0008651
0008739
0009563
0009994
0010199
0010594
0010848
0010978
0011082
0011490
0011853
0012172
0012247
0012309
0012733
0012895
0012900
0013246
0013490
0013707
0014014
0014018
0014154
0014176
0014205
0014239
0014243
0014313
0014425
0014445
0014759
0015224
0015247
0015260
0015458
0015493
0015720
0015738
0015816
0015839
0015867
0015906
0016064
0016087
0016541
0017105
0017585
0017886
0018188
0018738
0018988
0019050
0019288
0019520
0019639
0019807
0019975
0020371
0020485
0020733
0020790
0020928
0021070
0021705
0021706
0021746
0021753
0021901
0021910
0022251
0022265
0022313
0023597
0023764
0023968
0024128
0024155
0024502
0024555
0025187
0025912
0026076
0026285
0026794
0026795
0026900
0027230
0027335
0027602
0027944
0028073
0028214
0029114
0029133
0029431
0029627
0029768
0029769
0029776
0029862
0031126
0031296
0031613
0031622
0032184
0032268
0032283
0032730
0032899
0033037
0033088
0033246
0033548
0033667
0035720
0035798
0035819
0036214
0036278
0036526
0036827
0036844
0036902
0036969
0037363
0037369
0037391
0038106
0038826
0038988
0039587
0040063
0040127
0040193
0040336
0040356
0040439
0040593
0040650
0040684
0040824
0041932
0042038
0042501
0042691
0043395
0043578
0043762
0043801
0043821
0043972
0044205
0044344
0044704
0044823
0044865
0045023
0045114
0045623
0045638
0045684
0045726
0046002
0046500
0047052
0047053
0047073
0047328
0047981
0048679
0049338
0049357
0049619
0049638
0049644
0049952
0050177
0050225
0050722
0050958
0051221
0051286
0051399
0051413
0051495
0051567
0051690
0052341
0052365
0052527
0052632
0053269
0053439
0054090
0054226
0054445
0054819
0054844
0054950
0055024
0055038
0055512
0055683
0056383
0056543
0056547
0056685
0056747
0056847
0056933
0056955
0057130
0057246
0057474
0057700
0057888
0058281
0058869
0059339
0059349
0059442
0059627
0059975
0060137
0060523
0060640
0060667
0060811
0060919
0061331
0061364
0061431
0061531
0061761
0062422
0062510
0062951
0063284
0063781
0064114
0064160
0064272
0064398
0065051
0065139
0065215
0065312
0065756
0065758
0065796
0065864
0065917
0066087
0066478
0066768
0067060
0067333
0067915
0068467
0068665
0068811
0068854
0069672
0069762
0069775
0070446
0070515
0070532
0070607
0071411
0071723
0071808
0071886
0072289
0072385
0072686
0072718
0073066
0073124
0073253
0073283
0073322
0073534
0073567
0073621
0074032
0074282
0074567
0074593
0080171
0080201
0080356
0080546
0081124
0081532
0081652
0081806
0081952
0082270
0082593
0083167
0083535
0083546
0084296
0084465
0084579
0084909
Сумма 1275

Не выпавшие бочонки: 22, 29, 35, 52, 54, 57, 75, 78, 79, 88.

ТЕЛЕВИЗИОННАЯ ЛОТЕРЕЯ "BAXTLI VOQEA" ● ТЕЛЕВИЗИОННАЯ ЛОТЕРЕЯ "BAXTLI VOQEA"

В ДОБРЫЙ ПУТЬ, МОЛОДОСТЬ!

На стадионе "Строитель" областного центра состоялся концерт для выпускников школ города Бухары.

Собравшиеся тепло встретили выступления солистов Дильрода Ходжаева, Нематжона Имамова, Латифа Мухаммаджанова, Шахло Шарипову и группы "Дан стрит бойз". В этот день любимые артисты подарили своим многочисленным поклонникам узбекские, таджикские, персидские, турецкие, азербайджанские, арабские песни и мелодии.

Асаттилло Кудратов.

Утер. свидетельство о базовом образовании O'R-E № 054938, выд. шк. № 42 г.Ташкента 16 июня 1998 г. на имя Сайдазова Р.У., **СЧИТ. НЕДЕЙСТВ.**

ПРИЕМ РЕКЛАМЫ В "ПВ"
с 9.00 до 18.00,
кроме субботы и воскресенья
Комн. 439 и 442.

Как нас обслуживают

РАССЧИТЫВАЕТСЯ ЭЛЕКТРОННЫЙ КОШЕЛЕК

Кардинальное улучшение и совершенствование обслуживания авиапассажиров - один из важнейших факторов в работе Главного агентства воздушных сообщений авиакомпании "Узбекистон хаво йуллари".

Формула эта, собственно говоря, существует уже многие годы. Однако сегодня эти слова, похоже, не расходятся с делом. Концепция подобного подхода вполне определена: чувство комфорта те, кто планирует отправиться в полет, должны ощущать уже на земле.

- Многое в этом направлении уже сделано, еще больше предстоит сделать, - считает директор ГАВС Фазыл Кадермеев. - Все операции с населением по безналичному расчету полностью переведены на электронные пластиковые карточки "Uzbekistan airwais". Многие наверняка уже оценили преимущества подобного вида услуг. Теперь деньги при поступлении на счет ГАВС автоматически заносятся на личную карточку клиента. Это своего рода "кошелек", только электронный. "Наши клиенты (а их у нас более пяти тысяч) могут без лишних хлопот оплачивать все виды услуг авиакомпании без утомительного пересчитывания наличных денег и без риска потерять их во время переездов. Значительно сокращается и время оформления авиабилетов.

Пластиковая карточка имеет надежную систему защиты. Практически исключена возможность ее несанкционированного использования другими лицами. Правда, небрежное обращение с ней все-таки не рекомендуется. Она также позволяет эффективно и надежно работать с денежными средствами в любой валюте, удобной для клиента.

Кроме этого новшества, агентство приводит в порядок свои филиалы в духе современных требований в аэропорту и на улице Пушкинской. В самое ближайшее время планируется полная реконструкция зала центральных авиакасс, внешний вид и функциональная нагрузка которых будут полностью отвечать высоким международным стандартам. Во-первых, максимально упрощена процедура приобретения авиабилетов, во-вторых, дается исчерпывающая печатная, наглядная и звуковая информация обо всем, что касается рейсов, в-третьих, предельная доступность средств оперативной связи - телефонной, факсовой, спутниковой. И это не говоря о прочих сервисных услугах, которые просто должны быть повседневной нормой - удобные места отдыха, свежая пресса, кофе, прохладительные напитки.

В зале центральных касс национальной авиакомпании открылся бизнес-холл, где по желанию можно приобрести, забронировать лично или заказать по телефону авиабилеты. Сделано это не только для иностранцев, как часто бывало прежде. Тут же в уютном зале, в располагающей обстановке можно связаться с любым уголком земного шара, подписать контракт, ознакомиться с иллюстративными рекламными материалами авиакомпании, слегка закусить. Словом, сделан еще один шаг навстречу пассажиру в условиях, когда на нашем рынке авиауслуг все больше и больше появляется различных зарубежных авиакомпаний, готовых посражаться с НАК за место в небе. Приятно, что "Узбекистон хаво йуллари" такой конкурентной борьбы совсем не страшится, беспрестанно совершенствуя услуги.

Юлия Уварова.

ЧФ "АНТО" Мирзо-Улугбекского района г. Ташкента **ЛИКВИДИРУЕТСЯ**. Претензии принимаются в течение месяца со дня опубликования объявления. Тел. 132-00-81.

Утерянную лицензионную карточку на осуществление пригородных и междугородных перевозок грузов АТ № 0091253 для автомобиля МАЗ-54323 гос. № 82-55 КПН, выданную РУ "Автолицензия", **СЧИТАТЬ НЕДЕЙСТВИТЕЛЬНОЙ**.

ОРГАНИЗАЦИЯ ПРЕДЛАГАЕТ К ПРОДАЖЕ МИКРОАВТОБУС

Газ-330210 "Газель" пассажирский, 1995 года,
Фургоны Газ-53А 1980 года и **Газ-53** 1979 года.

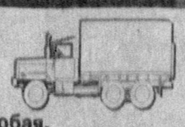

Цены договорные. Форма оплаты любая.

Адрес: массив Янгиабад, ул.Таларык, 24.
Телефоны:97-09-91,96-07-11.

1980-й. Потрясенный победой дебютанта Кубка мира из малоизвестного Ташкента Владимира Шина, умолк знаменитый Мэдисон Сквер-гарден.

1994-й. Бангкок. Культурный центр "Мол Банк Кани" не устает приветствовать успех боксера из Узбекистана Наримана Атаева.

1998-й. Уже два представителя нашей страны взошли на высшую ступеньку пьедестала в тридцатимиллионном Чонгдинге на юге Китая, подтвердив закономерность успехов наших "гроссмейстеров" "ринговых боев на последних Олимпийских играх, чемпионатах континента и мира.

Кубок мира, как, впрочем, и все крупные боксерские турниры, проходит по одной схеме: проиграл - выбыл. Это легко сказать! Но за каждым "выбыл" - годы труда, пота, бессонных ночей, самокритики, критики и все новых устремлений к заветной цели. Представлять Отечество на любом форуме не только престижно, но и сверхответственно! В спорте высокий рейтинг достается часто вместе с... кровью и потерянными килограммами. Для узбекских боксеров настали нелегкие времена. Преодолев традиционную болезнь мировых авторитетов, известных рефери, - пристрастное отношение к новичкам, - наши земляки выигрывают одно за другим крупнейшие состязания. Кто-то при этом иронически замечает: "Ничего! В следующий раз этих выскочек остановят!" Не получается - остановить! Почему? Как пришел успех на Кубке мира-98? Есть ли резервы у национальной команды боксеров?

На эти и другие вопросы ответил в эксклюзивном интервью "Правде Востока" руководитель сборной Азии-I на турнире в Китае, вице-президент Азиатской федерации бокса, главный тренер сборной Узбекистана Владимир Шин.

НА РИНГ ВЫЗЫВАЮТСЯ... КОНТИНЕНТЫ

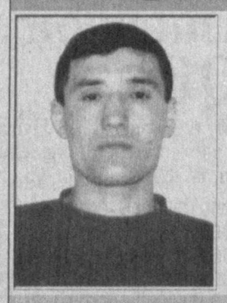

Впервые став обладателями Кубка мира по боксу, андижанец Махаматкадыр Абдуллаев и Лазиз Закиров из Джизака достойно представили не только спортивный Узбекистан, но и Азию в целом

- **Сильнейшая в Азии национальная команда Узбекистана заняла второе место в Чонгдинге, уступив лишь законодателям боксерской моды последних десятилетий XX века кубинцам.**
- **Лучший боксер Азии М. Абдуллаев назван и лучшим на Кубке мира.**
- **Победа сверхтяжеловеса Л. Закирова из неизвестного на боксерской "карте" Джизака - мировая сенсация номер один.**
- **С серебряной медалью возвратился в родной Андижан чемпион Азии Тулкунбай Тургунов, с бронзовыми - каганец Нариман Атаев, самаркандец Дильшод Ярбеков, ферганец Дильшод Юлдашев.**

- Владимир Николаевич! В чем особое отличие состязаний на Кубок мира от других мировых турниров?

- В этих соревнованиях боксер представляет и страну, в которой живет, и континент. Нынче в Чонгдинге Европу, Азию, Африку и Америку представляли две команды, Австралию и Океанию - одна, десятым участником стала сборная Китая - страны-организатора. Узбекским и казахским спортсменам впервые поручили отстаивать честь континента, объединив их в первой команде Азии. Шесть боксеров включили от нашей страны, пятерых - из Казахстана, еще одного делегировал Таиланд.

- Вам впервые пришлось возглавлять такую "смешанную" команду. Какова была атмосфера в ней?

- Спорт тем и прекрасен, что когда незнакомые люди объединяются под одним флагом, заряжаются одними целями, они быстро находят общий язык. И нынче проблем не было: парни отлично понимали друг друга. Что касается узбекских и казахских боксеров - они извечные соперники, поэтому знакомы отлично и по рингу, и по участию в турнирах вне спортивного ристалища.

Мы, кстати, предлагали казахским коллегам провести совместный сбор перед Кубком мира. Был составлен и одобрен план такой подготовки, но в последний момент казахи решили готовиться самостоятельно. Конечно, трудно говорить, смогли бы они выступить в Чонгдинге лучше, если бы тренировались вместе с нашими мастерами, однако спортивные результаты сборной Азии-I - целиком и полностью заслуга узбекских мастеров, ни один казахский не дошел до полуфинала, то есть за медали побороться не смог. Не боясь показаться нескромным, скажу, если бы нам дали больше мест в кубковой сборной, кубинцы увезли бы в Гавану не девять золотых медалей, а меньше. Теперь же они вновь стали командой номер один и принесли лавры всей Америке - и Северной, и Южной...

- Владимир Николаевич! Признайтесь, на кого тренеры делали основную ставку?

- Мне могут не поверить, но заявляю: уверен, что победить мог каждый из нашей шестерки, а не только М. Абдуллаев и Л. Закиров. Судейские "удары" оказались настолько весомыми, что о спортивных приоритетах говорить, подводя итоги, чонгдинскому Кубку очень сложно...

- Расскажите по традиции о всех выступавших на ринге по порядку...

- Ферганец Дильшод Юлдашев - боксер с непростой спортивной судьбой. Воспитанник тренеров Хамида Дехканова и Станислава Бутаева дебютировал на "ура". Дильшод неожиданно для многих стал чемпионом мира среди молодежи. Затем попал во взрослую команду, но особых успехов не имел, хотя стабильно выступал на чемпионатах страны. Пробовали его перевести в следующую весовую категорию, к которой он больше тяготел, - эксперимент не удался. Решили довериться мастерству Юлдашева и его немалому опыту на международном ринге, включили в сборную континента. Ферганец не подвел.

Отмечу, что по жеребьевке вся наша шестерка оказалась сразу в четвертьфинале. В первой встрече Юлдашеву противостоял Боннела Рибба из команды Африка-I. О преимуществе Дильшода говорит счет - 24:8. В полуфинале фортуна показала "когти": кубинец Маикро Ромеро - олимпийский и мировой чемпион в весе до 51 килограмма, которого тренеры вернули в категорию "мухачей". Все пять раундов свой рисунок боя диктовал Маикро, но Дильшод сражался достойно. Победил кубинец, у Юлдашева - бронзовая медаль и отличная основа для всей команды, которой этот бой придал уверенность в силах.

Андижанец Тулкунбай Тургунов - молод, но он носит звание чемпиона Азии. Ученик замечательного тренерского тандема из Андижана Александра Размахова и Марса Кучкарова, Тулкунбай, как и Махаматкадыр Абдуллаев, совсем не пасует перед авторитетами, а это выбивает, как правило, у них "почву" на ринге. Тургунов чисто выиграл у талантливого боксера, чемпиона Европы нынешнего года Рамаза Палиани, выступавшего под флагом первой европейской команды. Он воспитанник российской школы, но нынче живет в Турции. Опытный дуэлянт, Рамаз, призер еще Барселонской Олимпиады-92, не устоял перед атакующей манерой андижанца. Тулкунбай выиграл со счетом 11:5. После боя Палиани стал расспрашивать, откуда взялся этот напористый визави, и откровенно восхищался Тургуновым.

В следующем бою андижанец сам навязал ритм и настрой дуэли представлявшему команду Австралии и Океании Джеймсу Свану. Счет, что называется, по игре - 17:6.

В финале его ожидал олимпийский чемпион из Таиланда Сомлук Камсинг. Соперники три месяца назад уже спорили за высшую награду в "Кубке короля Таиланда". Тогда спор между ними окончился в пользу тайца, ставшего национальным героем после Атланты-96, и... судьи. В Чонгдинге история, к сожалению, повторилась. Тургунов был за канатами еще убедительнее, чем в Бангкоке, но рефери поднял в знак победы руку Сомлука... У Тургунова - "серебро", но его в подобных случаях справедливо считают с золотым отливом. По нашему мнению, бой этот андижанец не проиграл!

Не думаю, что нашего Махаматкадыра Абдуллаева эксперты зачисляли в фавориты в весе до 63,5 килограмма. Хотя звание чемпиона Азии, победителя "Кубка короля Таиланда", лучшего на континенте боксера такое право им давали... Но стереотипы живучи! Вероятно, это было на пользу Махаматкадыру, которого нельзя упрекнуть в неуважении к сопернику любого ранга. Этот всегда сосредоточенный молодой человек наполнен и большой нравственной энергией. Он почитает за великую честь представлять Отечество. Поэтому часто сражается и перенося боль, и стремясь не замечать беспардонного судейства. Словом, Абдуллаев - эталон боксера-бойца!

Это он вновь продемонстрировал на Кубке мира. Никто не смог противостоять его атакам, манере боксировать с открытым забралом. Он поверг сначала Мохаммада Алибина из Африки-I со счетом 13:0, затем так же убедительно выступавшего за Америку-2 аргентинца Фабрицио Нييву - 17:5. В финале Абдуллаев сразился с кубинцем Лоренцо Арагоном. Предупредили Махаматкадыра: молодость соперника - не признак его неопытности. Ведь само включение в состав кубинской сборной - свидетельство высокой одаренности мастера. И Арагон - подтверждение этого. Он чемпион мира среди молодежи.

Бой можно охарактеризовать так: нашла коса на камень! Первые два раунда за Абдуллаевым. Затем инициатива переходит к Арагону, вконец "разогретому" тренерами. Перед пятым раундом он выигрывает четыре очка - солидное преимущество! Итак, за две минуты Абдуллаеву надо... повернуть фортуну лицом к себе. И это ему удается! Наш мастер навязал такой высокий темп боя, что Арагон, принявший вызов, ...сдался. В открытом обмене ударами, "перестрелку" обычно выигрывает Абдуллаев, победил он и в этот раз - 17:13. Никаких сомнений, кто был сильнее, у судей на сей раз не было.

- Но они взяли "реванш" у следующего узбекского боксера, не правда ли, Владимир Николаевич?

- К огорчению всей делегации, особенно болевшей за Дильшода Ярбекова, выступавшего в весе до 75 килограммов, действительно судьи устроили ему варфоломеевскую ночь. При явном очковом преимуществе за минуту и шестнадцать секунд до гонга египетский рефери, неоднократно показывавший, на чьей стороне он находится, подыгрывая хозяевам турнира, останавливает бой и объявляет победителем китайца Пань Дзяньдзюня. Что стряслось? У Дильшода оказалась рассеченной бровь. Рефери в подобных случаях обязан призвать на ринг врача и после его оценки ситуации принять решение о продолжении или прекращении поединка. Аксиома, о которой знают даже начинающие судьи!

Мы написали протест. Апелляционное жюри согласилось его рассмотреть. Все судьи турнира высказали порицание коллеге из Египта, но окончательное решение положение не изменило. Насколько Дильшод был готов к турниру, говорит его убедительная победа и над сильнейшим в Европе П. Отто из Германии - 10:4.

- Это третья неудача Дильшода на крупнейших турнирах, не сломит ли его подобная "стабильность" судей? Не распекаете ли вы неудачников?

- Во-первых, Ярбеков - настоящий боец. И хотя он человек эмоциональный, умеет преодолевать грозы и бураны. Во-вторых, в сборной команде есть неписаное правило: проиграл не подопечный, но тренер! Будем и из этого эпизода извлекать полезное...

- Мы перескочили "через" второго в истории узбекского бокса обладателя Кубка мира Наримана Атаева...

- Да, он выступал в весе до 67 килограммов. После явного спада Нариман вновь набрал необходимую уверенность в себе, жажду боя, рассчитывали на повторение его успеха в 1994-м. Сейчас с ним в Кагане работает способный и целеустремленный молодой наставник Истам Кабинов, они понимают друг друга с полуслова... В Чонгдинге Нариман начал свежо и напористо, не оставив шансов Ахмаду Эместу из Африки-2 - 19:7. В полуфинале он получил сильного соперника. Кубинец Диогенес Луно, сверхкрепыш, физически оказался подготовленным лучше Наримана. Каганец не сдавался, а пятый раунд вообще выиграл чисто, но этого оказалось мало...

Победа Лазиза Закирова, сколь неожиданной и сенсационной она ни стала для международных экспертов бокса и прессы, нами... планировалась. Стоит припомнить, как Лазиз в сверхтяжелой категории нынче сражался и победил в Бангкоке. В полуфинале он тогда одолел россиянина Заура Абдулгамидова, весившего почти на два десятка килограммов больше, чем воспитанник Шарафа Худайбердыева, а в поединке за "золото" - неоднократного чемпиона Азии иранца Мохаммада Резу: двухметрового силача! На Кубке мира Закиров победил в стиле, который он "нашел" в этом году и демонстрировал в турнирах. Его отличают уверенная защита, подготовленная неспешно атака. Так он выиграл в Китае у египтянина Ахмеда Абдулсамата из команды Африки-I и... свел вничью следующий поединок с известным итальянским мастером Паоло Ведоса - 5:5! Но по личным судейским нажатиям на клавиши компьютерного "рефери" победа осталась за Лазизом. И окрыленный успехом, он в финале отчаянно сражался за победу с сильным визави, которому опять помогали судьи, - китайцем Абдушукуром. Но когда парень из Джизака вскинул вверх руку в знак своей победы, зал дружественно зааплодировал ему - и по заслугам! Хотя счет был чрезвычайно "скользкий" - 11:10!

- Каковы выводы, Владимир Николаевич?

- Ставка на узбекских мастеров Азиатской федерацией бокса оказалась верной. Мы не подвели! Главный итог выступления в Кубке мира - подтверждение мирового рейтинга узбекской школы бокса! Мы "дышим в затылок" кубинской команде, а это для любителя бокса в нашей стране и за рубежом свидетельствует о многом. Нелегко представлять спортивную честь Отечества, но - почетно! Постараемся не ударить в грязь лицом и на предстоящих Азиатских играх, и на чемпионате Азии-99 в Ташкенте, который, как известно, станет отборочным турниром для боксеров континента, мечтающих попасть на Олимпиаду 2000 года в Австралии. Да, для этого нужны новые победы, и мы будем добывать их. Сначала на тренировках, затем - на ринге.

Станислав Алтунянц.
Обозреватель "Правды Востока".

НА СНИМКАХ: обладатели Кубка мира-98 Махаматкадыр Абдуллаев и Лазиз Закиров.

ФИЗКУЛЬТУРА ДЛЯ ВСЕХ

На днях довелось побывать в Хаватаге Хавастского района Сырдарьинской области, где расположен лечебно-оздоровительный комплекс "Узбекистон темир йуллари".

О том, как поставлена здесь работа, рассказывает заведующий отделением Норджигит Усманов:

- Территория здравницы занимает три гектара. Деревья, цветы, травы - воздух напоен их ароматами. Но для нас важно, чтобы человек здесь прошел полный курс общеукрепляющего лечения. Это и специальные ванны с минеральной водой, не уступающей кисловодским источникам, и физиотерапия, и специальные курсы массажа, и лечебная физкультура. Комплексное использование всего этого позволяет заметно укрепить иммунную систему...

Беседа с врачом только началась, когда к нам подошли Расул Ташпулатов из Карши, Турсунбай Перматов из Ташкента, Хабибулла Шарафутдинов из Маргилана, Якубжан Атажанов из Ургенча. Ветераны труда весьма довольны отношением медицинского персонала и психологическим микроклиматом, сложившимся здесь.

- Можно сказать с полным основанием, - говорит Т. Перматов, - что лечение проводится не только препаратами и терапией, но и словом, которое, как известно, тоже имеет ярко выраженный лечебный эффект. Будете писать, обязательно укажите, насколько мы благодарны за душевное отношение к нам.

Когда я подошел к группе "физкультурников", поразился энергии, с которой они делали упражнения, хотя среди них были не только молодые, но и люди старшего возраста. Оказалось, что это был сеанс физиотерапии, который проводит Римма Гизатуллина на свежем воздухе по лечебной гимнастике.

- Наша Риммочка - добрая, ласковая. Она просто заражает нас своей энергией и бодростью, - проникновенно говорит Светлана Алекинцева, работница Самаркандского локомотивного депо.

- Секрет моего отношения к работе прост, - рассказывает Р. Гизатуллина, - всегда помню слова мамы: относись к людям так, как ты хочешь, чтобы относились к тебе. Вот я и стараюсь.

После физиотерапии отдыхающие (в большинстве это железнодорожники) тянутся к минеральному источнику, где предусмотрена еще одна лечебная процедура - питье целебной воды. Затем - прогулка по душистым аллеям сада, а тут незаметно подходит время обеда. В столовой уже все готово к приему пищи, и Джумангуль Сайдуллаева желает всем приятного аппетита. Аппетит, можно не сомневаться, будет отменный.

НА СНИМКАХ: урок физкультуры; беседа с пациентами.

Нормурад Качкаев.
Соб. корр. "Правды Востока".
Сырдарьинская область.
Фото автора.

Профилактика здоровья

УДАР ПО ДИАБЕТУ

Внимание: со 2-го по 9-е июля на "Супер-Голденсил" скидка - 30%

История цивилизации человечества - это не история болезней людей. Изменяется среда обитания человека, условия жизни, изменяются и болезни. В наше время ничтожно количество болезней, убивших людей сотнями тысяч в прошлые века. Однако появляются новые, ранее неизвестные болезни и обнаруживаются многочисленные поражения людей недугами, в прошлом весьма редкими.

В начале XX века отношение потребляемых с пищей жиров и углеводов составляло 1 : 6. В настоящее время в развитых странах оно составляет 1 : 2, вследствие этого происходит увеличение числа людей с избыточным весом, нарушением деятельности желез внутренней секреции, что способствует развитию некоторых болезней, самая ужасная из которых - сахарный диабет.

По данным Международной специальной комиссии по диабету, каждые 15 лет ожидается двукратное увеличение числа больных, страдающих сахарным диабетом. Некоторые ученые даже высказывают мысль, что мы имеем дело с эпидемией диабета глобального масштаба.

Сахарный диабет при гибели по тем или иным причинам бета-клеток поджелудочной железы, которые вырабатывают гормон инсулин, регулирующий содержание глюкозы в организме.

Страшны осложнения сахарного диабета как острые (например, кома - состояние с потерей сознания, приводящей порой к смерти), так и не острые, например, диабетическая ретинопатия - поражение сетчатки глаза вплоть до необратимой слепоты, поражение венечных сосудов сердца, диабетическая гангрена нижних конечностей.

Однако гораздо более важным является изыскание путей профилактики и излечения собственно сахарного диабета. Ободряющие результаты на этом пути удалось получить с помощью биологического препарата "Инулина".

В клубнях некоторых растений (в частности, в клубнях топинамбура, известном больше как земляная груша) содержится полисахарид инулин, являющийся природным регулятором сахара в крови. Экстрагированный из топинамбура по новейшей технологии, этот замечательный полисахарид составляет основу иоактивной пищевой добавки Инулин.

Этот препарат, являющийся по сути концентратом земляной груши, содержит 75 процентов инулина, а также множество необходимых человеческому организму микроэлементов, помогающих избавиться от ряда болезней. Вот "скромный" перечень заболеваний, при которых способна помочь земляная груша:

- атеросклероз, тахикардия, гипертония, ишемическая болезнь сердца, хронический гастрит и гастрит с повышенной кислотностью, язвенная болезнь желудка и кишечника, запоры, интоксикация, косметические изъяны (сухость кожи, дряблость, морщины).

Биодобавка "Инулин" после проведенных клинических испытаний была рекомендована к широкому применению как гипогликемизирующее (понижающее сахар в крови) средство, а также повышающее иммуннозащитные силы организма, работоспособность и жизненный тонус, способствующее профилактике стрессов, реабилитации организма после интоксикации и облучения.

ДЛЯ СПРАВКИ

Получить бесплатную врачебную консультацию вы можете с 9-00 до 19-00, без перерыва и выходных дней в кабинете профилактической терапии, расположенном в Центральной поликлинике Шайхантахурского района по адресу:

ул. Абая, 5 (метро "Навои"). Тел. 144-39-06.

Здесь также можно приобрести биологически активные добавки к пище производства Национальной академии питания США;

*** "Про-Мэн-Экстра" - натуральный продукт, применяемый при профилактике аденомы, простаты и воспалительных процессов предстательной железы;**

*** "Супер-Голденсил" - натуральный профилактический продукт, способствующий очищению организма от шлаков и токсинов;**

*** "Супер-сжигатель жира № 1" - натуральный продукт, нормализующий обмен веществ и уменьшающий жировые отложения без применения специальных диет и физических нагрузок;**

*** "Супер-Йохимбе экстракт" - натуральный продукт для повышения потенции и профилактики простатита;**

*** "Акулий хрящ" - натуральное противовоспалительное, противоопухолевое профилактическое средство, повышающее защитные свойства организма;**

*** Биодобавка производства России."Инулин" (концентрат топинамбура) - природный регулятор уровня сахара в крови. Улучшает обмен веществ при заболеваниях сахарным диабетом, атеросклерозом, ожирением, очищает организм от шлаков и токсинов.**

Раздел ведет кандидат в мастера спорта Улугбек Эльбеков

ВПЕРЕДИ - ЛАС-ВЕГАС

В нынешнем декабре в американском Лас-Вегасе пройдет очередное первенство мира по шахматам среди мужчин, проводимое ФИДЕ. В турнире, помимо включенных персонально шахматистов, будут участвовать победители зональных соревнований, проходящих в различных регионах мира.

Турнир для претендентов из Центральной Азии за две путевки завершился в казахстанском курорте Боровое. Среди шестнадцати участников - семь международных гроссмейстеров.

Острая борьба началась с первых туров, а к десятому вперед вырвались наш Сергей Загребельный и шахматист из Туркмении Какагельдыев. Касымджанов в этом туре проиграл гроссмейстеру Юлшаеву и отставал от лидеров на полтора очка. Эта неудача подхлестнула Рустама. Проявив волю к победе, он в оставшихся шести турах набрал 5,5 очка! В итоге с 10 очками (восемь побед, шесть ничьих, одно поражение) Касымджанов занял первое место. На втором - гроссмейстер из Казахстана П. Коцюр, Загребельный и Какагельдыев поделили 3-4-е места.

УСПЕХ ЮНЫХ

В иранском городе Рашт прошло первенство Азии среди юных шахматистов. Здесь успешно сыграли наши земляки. Антоша Филипов - воспитанник Республиканской детско-юношеской школы олимпийского резерва № 15 занял первое место с великолепным результатом 8,5 очка из 9 и стал чемпионом Азии среди шахматистов до 12 лет. Успешно выступили братья Хамракуловы из Самарканда. Джурабек на втором месте в возрастной группе до десяти лет, Ибрагим поделил 1-2-е места - до двадцати, Анвар Раджабов из Карши занял шестое место среди четырнадцатилетних.

У ВЕТЕРАНОВ ЧЕМПИОН ПРЕЖНИЙ

В Республиканском шахматном клубе имени Георгия Агзамова проведен чемпионат Узбекистана по шахматам среди ветеранов. 76-летний Георгий Борисенко показал отличную игру и в третий раз стал чемпионом республики. На втором месте Лев Коган, третье - у Евгения Михина. Турнир прошел под патронажем Министерства социального обеспечения Республики Узбекистан, выделившего четыре ценных приза и путевки для лечения в санаторий всем 14 участникам.

ПОБЕДИЛИ АРТЫКОВЫ

В республиканской юношеско-детской школе олимпийского резерва № 15 прошли соревнования по шахматам, посвященные году семьи. Инициатором стал Шейхантахурский хокимият столицы. Со старта лидерство захватила семья Артыковых и до финиша не уступила его.

Проверьте ваши решения.

5 мая. Задачи-близнецы Бари Абдуллина. Задача. Мат в два хода. 1. Фа3. Задача. Мат в два хода. 1. Фе2. Задача. мат в три хода. Варианты решения: а) 1. Фе2 + fe2. Ch7+. б) 1.Фе2 Фb3 2. Ф:f3+ в) 1.Фс2 2. dlf2.Ch7x.

12 мая. Задача. Мат в два хода. 1. Л:d2. Задача. Мат в три хода. Варианты решения: а) 1. Ch8 Kf6 2. Фq6 б) 1.Ch8 Kh6 2. Се4. Задача. Мат в четыре хода. 1. Лb3 а6 2. Лсb7а5 3.Лb7 b5.

19 мая. Задача. Мат в два хода. 1.Фf5. Задача. Мат в три хода. Варианты решения: а) 1. Kd4 Kf3 2. Кс3 б) 1. Kd4 K:b1 2. Кс2х в) 1. Kd4 Kpa2 2. Кс3+. Задача. Мат в четыре хода. Варианты решения: а) 1.Kpd6 Kp:f4 2.Се4 Kp:e4 3. Лf2. б) 1. Kpd6 Kpf6 2. Cd7 Kpf7. 3.Се6+7

Правильные решения прислали: В. Зуев, А. Шестеров, А. Абдуллаев, А. Валиулин, В. Романов, А. Махмудов, Д. Владимиров, С. Ниязов, Т. Дубинин из Ташкента; В. Куприянов, Ш. Нурматов из Чирчика, Ф. Каримов, С. Бондаренко, Н. Ходжаев, И. Лепихин (Ташкентская область), А. Платов (Андижанская область), Э. Абидуллаев, братья Алексей и Виктор Клименко из Ферганы.

В ЧАСЫ ДОСУГА

Предлагаем решить две оригинальные задачи ферганца Бари Абдуллина.

НАЙДИТЕ КОМБИНАЦИЮ

Белые серией жертв добиваются красивой победы.

Ход белых.

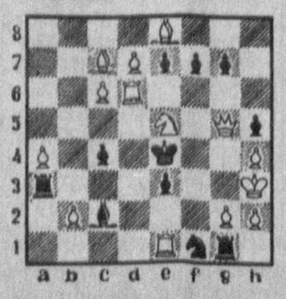

ЗАДАЧА

Мат в три хода.

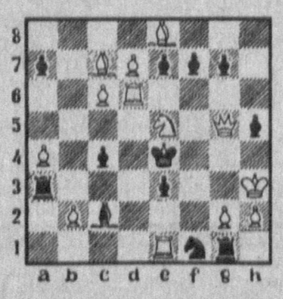

ЗАДАЧА

Мат в три хода.

Ждем ваших решений!

Коллектив аппарата Президента Республики Узбекистан выражает глубокое соболезнование ответственному работнику М.А.Ташматову в связи с кончиной сестры

КАСЫМОВОЙ
Саодат.

Коллектив аппарата Президента Республики Узбекистан выражает глубокое соболезнование ответственному работнику Г.Мирзаеву в связи с кончиной дочери

Мафтуны.

Коллектив Агентства по недвижимости и инвестициям Госкомимущества Республики Узбекистан выражает искреннее соболезнование директору департамента экспертизы и приватизации А. Н. Кравченко по поводу кончины брата

КРАВЧЕНКО
Виктора Николаевича.

Коллегия и аппарат Министерства коммунального обслуживания Республики Узбекистан выражают глубокое соболезнование заместителю министра коммунального обслуживания Республики Каракалпакстан В. Т. Нурмухаметову по поводу кончины матери

НУРМУХАМЕТОВОЙ
Марии.

Федерация рукопашного боя правоохранительных органов Узбекистана, Центр специальной физической подготовки МВД Республики Узбекистан выражают искреннее соболезнование семье и родным по поводу трагической кончины мастера спорта международного класса по каратэ, чемпиона Узбекистана по рукопашному бою, старшего сержанта милиции Андижанского областного УВД

ХОЛМУХАМЕДОВА
Фархода.

Криминальный сюжет

"ФИЛАТЕЛИСТЫ" ОТ ТОРГОВЛИ,

или Опять о водке и фальшивых акцизных марках

Работниками Управления контроля предприятий торговли и сферы услуг Налогового комитета была проведена очередная рейдовая проверка в городе Ангрене Ташкентской области. Основной целью проверки было осуществление контроля за ходом выполнения соответствующих постановлений Кабинета Министров Республики Узбекистан, соблюдения правил торговли, налогового законодательства.

В ходе проверки пяти магазинов АО "Ангренсавдо" и трех приватизированных установлен ряд нарушений. У кассира Х. Кашаевой обнаружена недостача. Превышение лимита остатка по кассе допустила заместитель главного бухгалтера АО Г. Сабирова, не применяются ККМ в магазинах при расчетах с покупателями.

Аналогичные факты нарушений выявлены проверяющими в магазине ЧФ "Хонобод". Здесь всего через ККМ не была проведена денежная выручка в общей сумме 948640 сумов.

В магазине ЧФ "Олег" у продавца А. Ходжиматова находилась наличная торговая выручка в сумме 14540 сумов, не прошедшая через контрольно-кассовую машину. В магазине ЧП "Жасмин" продавец О. Гулйигитов при взаиморасчете с покупателем также не использовал КММ, сумма покупки составила 7694 сума.

Кроме того, обнаружены спиртные напитки с фальшивыми акцизными марками и табачные изделия вообще без акцизов.

Материалы контрольных проверок продовольственных магазинов г. Ангрена по установленным нарушениям для принятия мер согласно закону направлены в ГНУ Ташкентской области.

Фархад Расулов.
Сотрудник пресс-службы Государственного налогового комитета Республики Узбекистан.

Следующий номер "Правды Востока" выйдет 2 июля.

ПРАВДА ВОСТОКА
Индекс: 64572
Рег. № 3

Главный редактор А. Т. Пукемов
Редакционная коллегия: И. Абдукаримов, В. Дегтярев (отв. секретарь), С. Зинин, Л. Кабиров, П. Ким, Г. Лю (зам. главного редактора), С. Мансуров-Ковригенко, Ф. Муминов, М. Хазраткулов, Ю. Хамдамов, Б. Хасанов (зам. главного редактора), Р. Шагулямов.

НАШ АДРЕС:
700000, Ташкент, ГСП, ул. Матбуотчилар, 32.
Телефон для справок: 33-15-20.

Редакция рукописей не рецензирует и не возвращает.
Мнения авторов публикуемых материалов могут не отражать позиции редакции.

РЕКЛАМА, ОБЪЯВЛЕНИЯ:
- Отдел рекламы "Правды Востока". Тел.: 133-70-98, 136-57-12, комн. 439, тел./факс (371)133-70-98.
- Агентство "Правды Востока - ЭКО". Тел.: 133-58-90, 132-00-20, комн. 429, факс (3712) 33-58-90.

Выходит 5 раз в неделю.
Способ печати - офсетный, формат А-2, объем 2 п.л.
Время подписания в печать по графику 21.00.
Время подписи 22.20

Типография издательско-полиграфического концерна "Шарк". Адрес предприятия: ул. Буюк Турон, 41. Заказ Г-081 1 2 3 4 5 6