СОЦИАЛЬНО-ЭКОНОМИЧЕСКАЯ И ОБЩЕСТВЕННО-ПОЛИТИЧЕСКАЯ ГАЗЕТА РЕСПУБЛИКИ УЗБЕКИСТАН

ПРАВДА ВОСТОКА

25 августа 1998 года вторник

№ 164 (23851)

ОСНОВАНА 2 АПРЕЛЯ 1917 ГОДА

УЧРЕДИТЕЛЬ - КАБИНЕТ МИНИСТРОВ РЕСПУБЛИКИ УЗБЕКИСТАН

Цена свободная

АВТОТРАССЫ ХОРЕЗМА

Полувековой юбилей отметили автодорожники Хорезма. В 1948 году в Ургенче было создано первое в области учреждение автомобильных дорог. За эти годы даже в отдаленных кишлаках и аулах появились современные дороги с черным покрытием.

В условиях Хорезма прокладывать дороги очень сложно. Земля тут песчаная, к тому же близко расположены и грунтовые воды. В этих условиях строители автомобильных трасс используют современные методы и технологии. Так, в Хорезме одними из первых в республике стали использовать метод термогенерации асфальта при ремонте дорог.

В Хорезме все больше появляется автодорог республиканского значения. А автотрасса Ургенч-Хива протяженностью 25 километров считается образцовой. Она не раз реконструировалась, и сейчас по ней курсируют троллейбусы. Большой вклад дорожники вносят и в реконструкцию Ургенчского аэропорта.

В условиях рынка дорожники области имеют прибыль, выступают спонсорами многих концертных программ, спортивных состязаний, помогают медикам в приобретении нового оборудования и медикаментов.

Юсуп Ибрагимов.
Соб. корр. "Правды Востока".
Хорезмская область.

НАВСТРЕЧУ ДНЮ НЕЗАВИСИМОСТИ

1 сентября - седьмая годовщина государственной независимости Узбекистана

- Повысить роль общих собраний акционеров
- Юбилей хорезмских автодорожников
- Обсуждаются актуальные вопросы

Лучшие работники молочно-товарной фермы арендного хозяйства "Джумабазар" Тайлакского района доярка Маиса Самадова и старший скотник Туйчи Алимов. Маиса надоила от каждой из 145 коров по 1950 килограммов молока. До конца года надои молока она доведет до 3600 кг. От работы скотника зависят качество молока и привес скота, и с этим Туйчи Алимов отлично справляется.

Фото Р. Садык-Заде.

Моя страна, моя судьба

С ЧЕГО НАЧИНАЕТСЯ РОДИНА?

Я родился у берегов Амударьи, в городе, который долгие годы был столицей Каракалпакстана. Это город, родивший немало замечательных людей - героев войны и труда, мастеров земледелия, деятелей науки и искусства. В 1949 году неукротимая в те времена Амударья смыла наш Турткуль, а народ своим самоотверженным трудом построил новый город и не менее красивый.

Мне сейчас за пятьдесят. Труд, учеба, институт, армия, работа по специальности инженера-строителя, связанная с поездками по стране. Где бы я ни был, я всегда сравнивал наш народ, его историю, его труд, быт и его национальные традиции и всегда поражался и гордился результатами своих сравнений. Всегда восхищали меня теплота и душевная простота нашего народа, его способность поделиться последним куском хлеба с теми, кто в этом нуждался, его беспредельное трудолюбие, за счет которого он создавал изобилие своего дастархана, всегда открытого и щедрого для гостей.

Судьба постоянно испытывает наш народ: природные стихии в земледелии, землетрясение в Ташкенте, в Газли, трагедия с Аралом. А народ с честью выходит из всех этих испытаний с неугасимой верой в будущее своей страны.

Где еще такое щедрое и доброе солнце, как у нас в Узбекистане? Таков же и наш народ - щедрый, добрый, миролюбивый и дружелюбный, а самое главное - неутомимо трудолюбивый.

И как любой гражданин, будучи современником переходных этапов развития нашей республики, я вновь и вновь задаюсь вопросом: с чего начинается моя Родина?

Начал я с Амударьи, на берегу которой вырос и тонул, учился, трудился и дружил. Где любил и создавал семью и мечтал о ее будущем и будущем моей Родины.

С Аму, которая впадала в Аральское море, давая хлеб и радость людям, с ее трагедии, регион которой также является частью моей Родины. С народа, который, невзирая на различия в национальностях, живет и трудится как единая семья. С бед и побед нашего народа. И все это вместе взятое есть Родина. Родина твоя, мой современник, Родина всех, кто живет и трудится на земле, носящей имя Узбекистан.

Родина, у которой есть вчера в лице Авиценны и Беруни, великих Темура и Бабура, Улугбека и Алишера Навои, аль-Бухари и Ахмада аль-Фаргони. Деяния этих великих наших предков - не только наша национальная гордость, но и гордость всего прогрессивного человечества.

Как не гордиться моим народом, нашей страной, сыновья и дочери которой созидают и дерзают во имя сегодняшнего независимого дня Узбекистана. Ни один мой современник не может без волнения и гордости видеть узбекский национальный флаг - символ независимости и величия нашего будущего.

Марат Садыков.
Инженер-строитель, предприниматель.
Турткуль.

Готовятся к празднику

ПОДАРКИ КУНГРАДЦАМ

В Кунградском районе ведется энергичная подготовка к празднику независимости нашей страны, сдаются в эксплуатацию все новые и новые предприятия. На днях здесь вступила в строй вторая очередь дехканского рынка. На базаре, построенном в стиле национального зодчества, созданы все условия для продавцов и покупателей, имеется более тридцати магазинов, трехсотместные торговые ряды и другие сооружения.

Здание кунградского отделения Национального банка внешнеэкономической деятельности приумножило красоту города. Этот банк, оснащенный современным оборудованием, послужит дальнейшему развитию предпринимательства, быстрому осуществлению всех расчетов.

Накануне праздника хороший подарок получили также дехкане объединения фермерских хозяйств "Кунгирот". В хозяйстве открылся врачебный пункт, оснащенный современным медицинским оборудованием. Это уже десятое лечебное учреждение в Каракалпакстане, пущенное в эксплуатацию в этом году.

На церемониях пуска в эксплуатацию юбилейных сооружений выступал Председатель Жокорги Кенгеса Республики Каракалпакстан Т.Камолов.

А.Искандеров.
Корр.УзА.

АНГРЕНСКИЕ НОВОСТРОЙКИ

Стало традицией приурочивать пуск новых объектов к Дню независимости Республики Узбекистан. В городе угольщиков одной из таких крупных новостроек станет вещевой рынок, рассчитанный на 980 торговых мест. Его сметная стоимость 13,5 миллиона сумов.

- Раньше вещевой и дехканский рынки у нас были совмещены, - говорит заместитель хокима города М.Хасанов. - И это создавало определенные неудобства людям. Теперь все будет иначе.

Еще один объект будет сдан в эксплуатацию к 1 сентября в поселке Дукент, входящем в административные границы Ангрена. Здесь завершается строительство технического колледжа, который распахнет двери к началу нового учебного года.

В. Семенов.

ДЕКАДЫ БЛАГОУСТРОЙСТВА

Во всех городах и районах Джизакской области проводятся декады благоустройства, озеленения и чистоты, посвященные главному празднику страны - Дню независимости. В этом мероприятии активное участие принимают и дорожные строители-ремонтники. Они укладывают на улицах асфальт, приводят в порядок остановки и пешеходные тротуары.

(УзА).

СЕССИИ ОБЛАСТНЫХ СОВЕТОВ

КАРШИ

Состоялась сессия Кашкадарьинского областного Совета народных депутатов. На ней обсуждались вопросы обеспечения приоритетности закона во всех сферах деятельности, дальнейшего укрепления правопорядка, усиления борьбы с преступностью. С докладом выступил хоким области Ш.Бегматов.

Как подчеркивалось на сессии, проведена определенная работа по укреплению порядка и дисциплины в области, защите прав трудящихся. Вместе с тем, было отмечено, что на местах не уменьшается количество некоторых видов преступлений, встречаются случаи, когда некоторые сотрудники правоохранительных органов злоупотребляют своим служебным положением. Обращено внимание на то, что необходимо решительно устранить эти недостатки.

На сессии выдвинуты кандидатуры в члены Центральной избирательной комиссии Республики Узбекистан.

НАМАНГАН

В Намангане состоялась очередная сессия областного Совета народных депутатов. Ее участники обсудили ход выполнения в области программы развития социальной инфраструктуры села.

Как было отмечено, облик кишлаков области преображается день ото дня. Ускоренными темпами ведется на селе строительство школ, врачебных пунктов, предприятий службы быта, торговли, прокладка водопроводных сетей, газопроводов.

Однако, хотя в целом по области выполнение принятой программы осуществляется более или менее равномерно, в отдельных районах все еще не уделяют этому вопросу должного внимания. Плохо идет освоение централизованных капитальных вложений в Учкурганском, Наманганском, Мингбулакском и Папском районах. Как следствие, ввод важных объектов социального назначения в этих, а также и в ряде других районов области, неоправданно затягивается. Деятельность хокимиятов Мингбулакского, Нарынского и Янгикурганского районов в выполнении намеченных задач по преобразованию социального облика села на сессии была признана недостаточной.

Между тем, в этой сфере могут и должны произойти глубокие перемены. На это нацелено и недавно принятое постановление Кабинета Министров "О программе мер по углублению рыночных реформ и ускорению социально-экономического развития Наманганской области на период 1998-2000 годы".

На сессии областного Совета был также рассмотрен вопрос о выдвижении кандидата в члены Центральной избирательной комиссии Республики Узбекистан.

Перед депутатами выступил хоким Наманганской области Т.Джаббаров.

САМАРКАНД

В Самарканде состоялась сессия областного Совета народных депутатов. На ней обсуждался вопрос о выполнении программы года семьи. С докладом выступил хоким области А.Мардиев.

Выступившие отметили, что проделана определенная работа по укреплению роли семьи в обществе, обеспечению интересов семьи. В результате совместной работы, проводимой комитетами женщин, учреждениями по защите прав человека и махаллинскими комитетами, достигнуты эффективные результаты в улучшении семейных отношений и воспитании детей. Вместе с тем на сессии было обращено внимание на имеющиеся недостатки в выполнении программы года семьи и определены меры по их устранению.

На сессии выдвинута кандидатура в члены Центральной избирательной комиссии Республики Узбекистан.

ТАШКЕНТ

В Уртачирчикском районе, в корпорации имени Ким Пен Хва, состоялась сессия Совета народных депутатов столичной области. На ней обсуждались итоги нынешнего года по производству зерна.

С докладом по этому вопросу выступил хоким области Э.Рузиев.

Как отмечалось на сессии, зерноводы области в этом году вырастили богатый урожай зерновых колосовых. На площади 115 гектаров земли в среднем с каждого гектара было получено 33,2 центнера зерна. По сравнению с прошлым годом урожайность повысилась в среднем на 12 процентов. Вместе с тем на местах были допущены некоторые недостатки в выборе сортов семян, подходящих к местным условиям, в севе высококачественных семян, своевременном проведении оросительных работ, подготовке к уборке урожая. На сессии также были рассмотрены вопросы улучшения торгового обслуживания населения.

На сессии была выдвинута кандидатура в Центральную избирательную комиссию Республики Узбекистан.

(УзА).

КОНСУЛЬТАЦИИ В ТАШКЕНТЕ

22 августа в Ташкенте состоялась консультативная встреча министров иностранных дел и министров обороны Казахстана, Кыргызстана, Таджикистана и Узбекистана.

Участники встречи обсудили широкий круг вопросов, связанных с укреплением региональной безопасности и стабильности в Центральной Азии, а также положение на границах с Афганистаном.

ИА "Жахон".

Хорошие новости

ЭЛЕКТРОДЫ ДЕЛАЮТ В ШАХРИХАНЕ

В райцентре начало работу совместное узбекско-китайское предприятие "Ривож тянь жин" по производству электродов.

На двух линиях выпускаются столь необходимые в производстве изделия, которые прежде приходилось закупать в России. Организовали СП частная торгово-производственная фирма "Ривож" и китайская компания "Тянь жин". Как отметил руководитель совместного предприятия Комилжон Отахонов, с выходом нового предприятия на проектную мощность здесь будут выпускать до 50 тонн электродов. По подсчетам, этого количества достаточно, чтобы обеспечить потребности не только Андижанской области, но и всей Ферганской долины.

Для изготовления электродов специалисты используют в основном местное сырье. С пуском современного мини-завода 150 шахриханцев получили высокооплачиваемые рабочие места. В год седьмой годовщины суверенитета Узбекистана в области создано свыше десяти совместных предприятий с участием иностранного капитала. Общее число СП сейчас в этом густонаселенном регионе превышает семьдесят.

Нурмухаммад Ватанияр.
Соб. корр. "Правды Востока".
Шахриханский район Андиканской области.

Сельские вести

ТЕХНИКА "С ИГОЛОЧКИ"

Коллектив автопредприятия "Истикбол" специализируется на обслуживании предприятий хлопкоочистительной промышленности и сельского хозяйства Кашкадарьи. Наиболее ответственный период в жизни транспортников - время уборки урожая "белого золота". В минувший сезон они перевезли 130 тысяч тонн сырца плюс еще 35 тысяч тонн самых различных грузов. А в 1996 году этот показатель был равен всего 30 тысячам тонн.

Отлично работает коллектив "Истикбола" и в преддверии 7-й годовщины независимости Узбекистана. На линейку готовности выведена вся имеющаяся техника. А это 62 трактора, 112 тележек, погрузчик. Любо-дорого смотреть на свежевыкрашенную, "с иголочки" технику, только что вышедшую из ремонта. Неплохо потрудились моторист Заядулла Худаяров, слесари Суюн Халилов и его сын Собир.

Только за первое полугодие общий доход транспортников составил 66,2 миллиона сумов. Темпы роста по сравнению с тем же периодом прошлого года достигли 180 процентов. На 191 процент вырос и объем грузоперевозок. Коэффициент использования грузового транспорта составляет 90 процентов, легкового - 95 процентов (в автохозяйстве имеется также 65 единиц грузового и легкового автотранспорта). Холостые пробеги практически исключены. Золотым правилом в коллективе стало бережное отношение к технике и стремление к экономии. Так, если в прошлом году на 1 тонно-километр тратилось 10 литров бензина, то теперь - 8 литров.

Как достигаются стабильность в работе, рост показателей, благополучное финансовое состояние? Эти вопросы я адресовала человеку с большим житейским и руководящим опытом Ибрагиму Тоирову, который с сентября 1996 года возглавляет и практически вывел из прорыва коллективное автопредприятие "Истикбол". Вот что он ответил:

- Нам удалось создать коллектив, сплоченный единой целью, общей заботой. С первых же дней ввели персональный учет. Каждый член коллектива знает, как он работал и что заработал. 90 процентов имеющейся техники устарело. Общими усилиями восстановили ее. Научились грамотно эксплуатировать, вовремя ремонтировать, бережно относиться к технике. Люди убедились в том, что чем лучше они поработают, тем больше получат за свой труд.

Большим уважением пользуются у нас трактористы Ибрагим Юлдашев, Кудрат Палванов, водители Низом Уринов, Азим Ботиров, Худойберди Рузиев, Боймамат Норкулов, Юлдаш Исмоилов и другие. Это благодаря их труду наши производственные показатели выросли в 3-4 раза, что в наше время не так-то легко.

Боремся мы за качество обслуживания. Одновременно развиваем производство, создаем условия для людей. В прошлом году ввели в эксплуатацию современнейшую автозаправку. Планов у коллектива "Истикбол" много. И, судя по всему, они осуществятся.

Наиля Искандерова.
Соб. корр. "Правды Востока".
Кашкадарьинская область.

ПОКАЗАТЕЛЬНЫЙ СЕМИНАР

В Джизаке состоялся показательный семинар, посвященный быстрому и качественному проведению дефолиации хлопчатника. На нем отмечалась целесообразность использования в сезоне этого года препарата "ПИКС" производства германской фирмы "Басф".

В настоящее время это эффективное средство проходит испытания на полях Кашкадарьинской и Андижанской областей. На площадях, обработанных препаратом, происходит одновременное опадение листьев, коробочки хлопчатника быстро открываются, создается широкая возможность для машинного сбора.

Участники семинара побывали на полях хозяйств имени Х.Алимджана и "Самаркандкудук", ознакомились с развитием хлопчатника.

Юлчи Джура.
Корр.УзА.

ФАРИШСКАЯ ПРЯЖА

В Джизакской области серьезное внимание уделяется развитию промышленности на селе. В частности, на днях в горном Фаришском районе вступило в строй малое предприятие "Форишжун" по изготовлению шерстяной пряжи. Здесь сырье, доставляемое из хозяйств, перерабатывается в готовую продукцию на основе зарубежных технологий. С вводом в строй нового предприятия около шестидесяти человек получили постоянную работу. Новая продукция понравилась покупателям.

(УзА).

Об открытии двенадцатой сессии Олий Мажлиса Республики Узбекистан первого созыва

Двенадцатая сессия Олий Мажлиса Республики Узбекистан первого созыва открывается 28 августа 1998 года в 10 часов в зале заседаний Олий Мажлиса Республики Узбекистан.

К сведению депутатов Олий Мажлиса Республики Узбекистан

Регистрация депутатов Олий Мажлиса Республики Узбекистан будет проводиться 27 августа с 9 часов до 18 часов в Олий Мажлисе Республики Узбекистан.

К сведению депутатов Олий Мажлиса, входящих в составы депутатских фракций политических партий и блока депутатов, избранных от представительных органов власти

Собрание фракции Народно-демократической партии состоится 26 августа в 17 часов в зале заседаний Центрального совета этой партии.

Собрание фракции Социал-демократической партии "Адолат" состоится в зале Ташкентского государственного юридического института, а собрание фракции партии "Ватан тараккиети" - в зале заседаний Центрального совета этой партии, блок депутатов, избранных от представительных органов власти, собирается в Олий Мажлисе. Начало собраний в 12 часов 27 августа.

ПОСТАНОВЛЕНИЕ
КАБИНЕТА МИНИСТРОВ РЕСПУБЛИКИ УЗБЕКИСТАН

О МЕРАХ ПО СОВЕРШЕНСТВОВАНИЮ СИСТЕМЫ УПРАВЛЕНИЯ АКЦИОНЕРНЫМИ ОБЩЕСТВАМИ

Кабинет Министров отмечает, что в акционированных предприятиях и вновь созданных акционерных обществах образованные органы управления (общее собрание акционеров, наблюдательный совет и правление) в целом действуют согласно Закону Республики Узбекистан "Об акционерных обществах и защите прав акционеров", другим законодательным актам.

В то же время в ряде акционерных обществ и холдинговых компаний по-прежнему сохраняются старые методы управления, основанные на административно-командных принципах, не обеспечивается в должной мере руководящая роль общих собраний акционеров и наблюдательных советов. Не задействован механизм контрактной системы найма руководителей правлений акционерных обществ.

Одной из причин этого является отсутствие нормативных актов, четко регламентирующих деятельность руководящего и исполнительного органов акционерного общества.

В соответствии с Законом Республики Узбекистан "Об акционерных обществах и защите прав акционеров" и в целях обеспечения активного участия акционеров в управлении акционерными обществами, повышения роли общего собрания акционеров и наблюдательного совета, усиления ответственности исполнительных органов за эффективную работу предприятий в рыночных условиях Кабинет Министров постановляет:

1. Утвердить:

типовое положение об общем собрании акционеров;

типовое положение о наблюдательном совете акционерного общества;

типовое положение об исполнительном органе акционерного общества;

примерный трудовой договор о найме руководителя исполнительного органа акционерного общества;

порядок передачи в доверительное управление государственных пакетов акций;

положение о государственных поверенных в акционерных обществах.

2. Рекомендовать акционерным обществам в трехмесячный срок:

привести свои учредительные и внутренние нормативные документы в соответствие с утвержденными настоящим постановлением нормативными актами;

пересмотреть составы наблюдательных советов с введением в них владельцев наиболее крупных пакетов акций;

осуществить заключение между акционерным обществом в лице председателя наблюдательного совета и руководителем исполнительного органа трудового договора (контракта) о его найме.

Ввести в практику поквартальный отчет руководителя исполнительного органа перед наблюдательным советом и периодический отчет перед общим собранием акционеров о результатах деятельности предприятия.

Госкомимуществу и Министерству юстиции Республики Узбекистан оказать содействие акционерным обществам в осуществлении указанных мер.

3. Госкомимуществу Республики Узбекистан в двухмесячный срок пересмотреть ранее заключенные договоры о передаче государственных пакетов акций в доверительное управление.

4. Комплексам Кабинета Министров в срок до 1 октября 1998 года осуществить назначение государственных поверенных в наблюдательных советах акционерных обществ, доля государства в уставных фондах которых превышает 25 процентов.

5. Контроль за исполнением настоящего постановления возложить на заместителя премьер-министра Республики Узбекистан Чжена В.А.

Председатель Кабинета Министров И. Каримов.

г.Ташкент.
22 августа 1998 г.

Штрихи к портрету

"ЛЕТАТЬ ЛЮБИТ..."

Сколько раз, знакомясь с личными делами пилотов, встречал в характеристиках эту фразу. Встреча с командиром корабля Ил-76 шестого летного отряда Михаилом Нуритдиновым еще раз подтвердила эту истину. Коль уж человек начал летать, его будет постоянно тянуть в небо, если, конечно, он настоящий летчик. Мастерство и опыт приобретаются не в тепличных условиях, а в реальной обстановке - в кабине самолета.

Но любить полеты можно по-разному. Один предпочитает рейсы солидные, с хорошей рекламой. Другой - без шума и аплодисментов. Один любит летать ночью, на большой высоте, в слабом мерцании звезд, словно прокладывая дорогу в космос. Другой - днем, над причудливыми образованиями облаков, в разрывах которых отчетливо видна земля...

- Все, с кем мне довелось беседовать о Нуритдинове, не сговариваясь, в один голос заявили: без полетов он не может прожить и дня. Так было в Краснокутском летном училище гражданской авиации, где для курсанта Нуритдинова самой любимой командой было звонкое: "К самолету!" Так было, когда в течение пяти лет он выполнял авиахимические работы в различных уголках Узбекистана и России, где посчастливилось вдоволь полетать на Ан-2.

Но жизнь пилота - это постоянная учеба. Вскоре Михаил Нуритдинов освоил Як-40, летал инструктором, вводил в строй молодых командиров, затем переучился летать на Ту-154. Ему было доверено выполнять рейсы в Афганистан вплоть до последних дней вывода оттуда войск. Награжден орденом и медалью.

Михаил Муминович с гордостью говорит о своих наставниках. Таких, как Марат Юсупов, Абдусаттар Эрназаров, ставших впоследствии большими руководителями. Это они привили ему стремление не останавливаться на достигнутом.

В 1990 году Нуритдинов впервые сел в кресло командира Ил-76. "Добро" на дальнейшие полеты дал ему опытнейший пилот-инструктор Владлен Цибулькин.

Слушаю рассказ Михаила Муминовича, и кажется, весь мир был под крылом его самолета. В 1993 году работал в Африке, в Судане. За пять месяцев полетов его экипаж не получил ни одного замечания. Достойно трудились вторые пилоты Сергей Еганов и Юрий Ращупкин, штурман Владимир Умнов, радист Баходыр Пулатов, бортинженер Александр Ганзин, операторы Михаил Петик и Геннадий Бойко.

А затем экипаж Нуритдинова работал совсем в другой части света - в Люксембурге. Оттуда выполняли полеты в Объединенные Арабские Эмираты и Кувейт, доставляли грузы в Париж, Марсель, Милан, Варшаву, Прагу, Джидду. Из Шарджи возили фрукты и овощи в Амстердам, Остенд. После происшедшего в Иране землетрясения, доставляли населению палатки, медикаменты.

- Особенно сложно было работать в Европе, так как там большая частота полетов, - рассказывает Михаил Муминович. - Неоценимую помощь в подготовке полетов оказывали нам старший группы Валерий Николаевич Тян, ныне первый заместитель генерального директора авиакомпании "Узбекистон хаво йуллари", флаг-штурман Юрий Шутов и другие.

Были у него и так называемые "особые случаи", когда выходил из строя один из четырех двигателей, не убиралась после взлета правая стойка шасси, но в обоих случаях посадка была выполнена без сучка и задоринки.

Любовь к небу, авиации часто переходит по наследству. Так и в семье Нуритдиновых: сын Игорь летает бортрадистом на самолете Ан-12 в фирме "Семург" ГАО ТАПОиЧ, в этой же фирме и брат Михаила Нуритдинова - Олег, который является командиром отряда, дочь Оксана - бортпроводница, жена Михаила - Татьяна Николаевна - трудится врачом в лаборатории диагностики поликлиники Ташкентского аэропорта. Династия, как говорится, состоялась.

Глава семейства - отец Михаила Мумин Нуритдинов тоже отдал авиации 30 лет, летал на По-2, Ил-14, Ил-12, Ил-18, был удостоен звания заслуженного работника транспорта Узбекистана.

Аркадий Гринкевич.

К НОВОМУ УЧЕБНОМУ ГОДУ

В Джизаке состоялось заседание, посвященное вопросам подготовки к новому учебному году. В нем приняли участие руководители областного управления народного образования, а также среднего специального, профессионального образования, заведующие городскими и районными отделениями народного образования, директора профессиональных лицеев. Вел заседание хоким области Ш.Мирзияев.

На заседании была заслушана информация о ходе подготовки учреждений народного образования к новому 1998-99 учебному году и зимнему сезону. Отмечалось, что в Бахмальском, Галляаральском, Зааминском, Джизакском районах в этом направлении проделана определенная работа, в частности, хорошо налажен текущий ремонт школ, а также определены срочные меры по устранению имеющихся недостатков.

Юлчи Джура.
Корр.УзА.

ПРАЗДНИК КНИГИ

До сентября остались считанные дни, а будущие первоклассники из махаллей "Туркистон" и "Астробод", что на шестом квартале Юнусабадского района Ташкента, уже вполне готовы к школе. Наглядно убедиться в этом смогли их родители и гости праздника, приуроченного к началу учебного года и прошедшего на днях в районной библиотеке № 8.

Школьная программа теперь насыщена до предела. И чтобы без усилий включиться в учебу, нынешним первоклассникам нужно многое знать и уметь. Махаллинские ребятишки без ложной скромности могут похвастать своими знаниями. Все они освоили письмо, чтение и даже латинскую графику, хотя и не ходили в детский сад. А хорошо подготовиться к началу учебы им помогла педагог школы № 21 Мамура Амировна Мустафаева.

На празднике в библиотеке дети демонстрировали свои способности в технике чтения, счете, читали стихи и пели. А оценивало их выступление жюри.

Организаторы праздника - библиотекарь Наталья Иванова и ее помощницы Саодат Юсупова и Вазира Мирюсупова постарались сделать все, чтобы он прошел интересно. Они рассказали малышам о книге и пригласили всех стать активными читателями библиотеки. Ее фонд насчитывает сотни томов литературы. Немало здесь и детских книг. Познакомиться с ними малыши смогли прямо на празднике.

Книга всегда была спутницей человека в жизни. Остается и теперь, не взирая ни на что, хотя и существует расхожее мнение, что юное поколение нынче не тянется к книге, предпочитая ей другие увлечения - музыку, телевидение, дискотеку. Воспитывать интерес к чтению необходимо с детства. И хорошо, что есть люди, преданно любящие книгу и умеющие научить этому других.

Вероника Шулик.
Ирина Серых.

Точка зрения

ЗАЛОГ УСПЕХА - СИСТЕМНЫЙ ПОДХОД

На современном этапе развития во всех секторах экономики имеются проблемы, решение которых возможно при использовании методов системного анализа, диагностики проблем и рационального их решения. О необходимости применения этих методов особо отмечено в выступлениях Президента И.А. Каримова. Это позволяет иметь четкое представление о характере и сложности проблем, путях их решения.

Известно, что самый плохой архитектор от наилучшей пчелы с самого начала отличается тем, что, прежде чем строить ячейку из воска, он уже построил ее в своей голове или на бумаге. Расхождение между желаемым и действительным будет составлять проблему. Проблемы порождаются и решаются людьми. В зависимости от того, осознаны ли проблемы отдельной личностью, коллективом, обществом, они могут принимать характер проблем личных, коллективных, общественных.

Для решения проблем необходимо создать системы. В самом общем понимании СИСТЕМА есть способ решения проблемы - совокупность всех необходимых знаний, сведений, материальных средств и способов их использования, методов организации деятельности людей, направленных на решение проблемы. Системный анализ применяется в политике, экономике, технике, биологии и медицине, военном деле, т.е. почти во всех сферах человеческой деятельности. Главное в системном анализе - как сложное превратить в простое, как не только трудноразрешимую, но труднопонимаемую проблему превратить в четкую серию, имеющую метод решения. Благодаря системному анализу самое ценное, что может быть создано, - умение работников управления в каждом конкретном случае (в повседневной работе и в случае возникновения новых проблем) правильно поставить цели, составить программу их достижения. Умение аппарата управления в общегосударственных масштабах ставить цели и достигать их представляет собой важнейший ресурс государства и залог успеха проводимых реформ в Узбекистане. Именно системный подход позволяет формированию современного мышления.

В своем выступлении на недавнем заседании Кабинета Министров Президент И.А.Каримов отметил: "Критически оценивая текущую ситуацию, важно определить глубинные причины имеющихся нерешенных проблем, сдерживающие наше динамичное продвижение по пути реформ, сделать для себя должные выводы, извлечь уроки". Как эти требования могут быть реализованы? Известно, что первый шаг на пути решения проблемы - определение или диагноз: полный и правильный. Диагностика проблемы является первым этапом рационального решения проблемы и в свою очередь состоит из следующих этапов. На первом этапе необходимо создать и установить симптомы признаков проблемы. Употребление "симптомов" здесь во вполне медицинском смысле. Необходимо определить причины появления этих симптомов. На втором этапе необходимо обеспечить сбор и анализ информации, касающейся конкретной проблемы. Как принято говорить, правильно определить проблему - значит, наполовину решить ее. Прежде чем врач установит диагноз болезни, он должен изучить лабораторные анализы данных, т.к. неправильные анализы из-за ошибок лаборанта могут усугубить положение врача и пациента. Для выявления причин возникновения болезни экономических систем необходимо обеспечить глубокий анализ производственно-хозяйственной деятельности с учетом влияния внешних и внутренних факторов. На третьем этапе выявляются причины, порождающие проблемы. Они могут быть внешними и внутренними. На четвертом этапе разрабатываются конкретные решения с указанием схем реализации: как это нужно сделать, с кем нужно сделать, сроки исполнения, ответственные. Все это оформляется в виде плана мероприятий.

Для принятия рационального решения проблемы необходимо сформулировать ограничения и критерии для принятия решения. Ограничения могут быть внешними и внутренними. Внешние ограничения - это законы, нормативные акты, конкуренция. Внутренние ограничения - недостаток ресурсов, опыта, квалификации. Существенный ограничитель всех управленческих решений - это сужение полномочий руководителей иерархических структур и членов трудового коллектива.

Необходимо определить критерии, по которым предстоит оценивать альтернативные варианты выбора, и они выступают в качестве рекомендации по оценке решений. Реальная ценность решения проблемы становится очевидной только после его осуществления. Оценка результатов осуществляется путем контроля фактических с теми, что ожидались в период принятия решения. Как практически все это реализуется? Руководитель каждой иерархической структуры управления совместно с членами трудового коллектива выявляет проблемы, далее по вышеизложенной схеме обеспечивает диагностику проблем. Те мероприятия, реализация которых не потребует вмешательства вышестоящего руководителя, реализуется самим коллективом (бригадой, сменой, участком, цехом и т.п.). Если решение проблемы выходит за рамки возможностей коллектива, тогда ее решение выносится на следующую ступеньку уровня управления вплоть до уровня правительства.

В первую очередь требуется повысить политическую активность общества. Нужно, чтобы люди смогли выразить свой интерес к реформам, восприняли их не как безучастные наблюдатели, а как непосредственные исполнители задачи достижения нашей высшей цели.

С учетом этих мыслей реально можно ожидать следующих результатов: государственные цели развития становятся личными целями каждого члена трудового коллектива; развитие творчества и инициативы; формирование рыночной психологии; ликвидация иждивенчества и активизация формирования достойных руководителей.

Порой можно услышать вопрос: "А что вы предлагаете для решения проблемы?" Этот вопрос равносилен тому, когда у врача, не обследовавшего пациента, спрашивать, как вылечить пациента? Важно, с чего начать. А это в первую очередь - обеспечить верховенство закона и строго выполнять советы, рекомендации и установки Президента и правительства. Это ли не залог успеха решения проблем, возникающих в нашем обществе, и процветания Узбекистана.

И.Хамракулов.
Доктор технических наук.

КУРС "ПРАВА ЧЕЛОВЕКА"

В Ташкенте состоялся национальный семинар на тему "Изучение курса "Права человека" в условиях переходного периода". Это мероприятие проведено по инициативе Национального центра Республики Узбекистан по правам человека с участием Министерства высшего и среднего специального образования, Министерства народного образования, Программы развития ООН в Узбекистане, международных экспертов ООН.

С обретением независимости в Узбекистане уделяется серьезное внимание вопросам соблюдения прав человека. Особенно широкомасштабная работа ведется в деле повышения правовой культуры молодежи. Разработана образовательная база обучения науке по правам человека. По инициативе нашего Президента начиная с 1997-98 учебного года введен специальный курс обучения правам человека. Издан учебник "Права человека" для высших учебных заведений и общеобразовательных школ.

На семинаре были заслушаны доклады о международном опыте, накопленном по изучению курса "Права человека", конституционно-правовых основах изучения данного курса в Узбекистане, культурном наследии и существующих проблемах, методике обучения в начальных школах. В процессе обсуждения этих тем состоялся обмен мнениями.

В семинаре приняли участие директор Национального центра Республики Узбекистан по правам человека А.Саидов, министр народного образования Дж.Юлдашев.

(УзА).

САМЫЕ СЛАДКИЕ ДЫНИ

"Ковун сайли", сладкий праздник дыни, стал в Бухаре традиционным. В нынешнем году он совпал с предпраздничными днями. Территория парка у центрального стадиона города превратилась в дынное царство. Бахчеводы из всех районов области представили десятки сортов дынь, арбузов и другую плодоовощную продукцию.

Подхожу к одному из павильонов Каракульского района, красочно оформленному, как и весь палаточный городок в целом. На прилавке двадцать три сорта дынь! А рядом расположился персональный павильон фермерского хозяйства Э. Рахимбердыева из того же района. Ассортимент дынь впечатлял - 17 сортов.

Комиссия специалистов по достоинству оценила труд бахчеводов. Победителям, труженикам Бухарского, Джандорского и Каракульского районов, были вручены ценные подарки - цветной телевизор, видеомагнитофоны.

Назира Шабанова.
Соб. корр. "Правды Востока".
Бухара.

ПРЕМИИ ФОНДА - МОЛОДЫМ

В республиканском фонде молодежи "Камолот" состоялось вручение премий представителям молодого поколения, признанным наиболее активными участниками социально-экономических реформ в стране.

Премия была учреждена фондом год назад в целях поддержки социальной активности молодежи, развития ее творческого потенциала. Она присуждается в канун Дня независимости. На этот раз рассматривались кандидатуры на звание лауреатов по пяти номинациям - в области предпринимательства, образования, искусства, военного дела и журналистики.

Премии фонда "Камолот" за 1998 год удостоены главный редактор редакции "Ахборот" Узтелерадиокомпании Садриддин Суяров, преподаватель лицея-интерната № 128 Шафирканского района Бухарской области Аминжон Бозоров, старший лейтенант из Самаркандской области, активный организатор республиканской военно-спортивной игры для подростков "Шункорлар" Нуъмонжон Холматов, руководитель фермерского хозяйства "Полвонобод" из Гурленского района Хорезмской области Джалолиддин Собиров, художественный руководитель юмористической студии "Камолот - Мутти" Шерали Хожиев.

В церемонии награждения приняли участие руководители ряда общественных организаций республики. Лауреатов молодежной премии поздравил председатель правления фонда "Камолот" Хатам Абдураимов. Он вручил им дипломы и нагрудные знаки лауреатов.

А.Иванова.
Корр.УзА.

СООБЩЕНИЕ ЦЕНТРАЛЬНОГО БАНКА

Центральный банк Республики Узбекистан установил с 25 августа 1998 года следующие курсы иностранных валют к суму для учета и таможенных платежей *)

1 австралийский доллар	59,74	1 норвежская крона	13,31
1 австрийский шиллинг	8,12	1 польский злотый	27,22
1 английский фунт стерлингов	168,25	10 португальских эскудо	5,60
10 бельгийских франков	27,71	1 сингапурский доллар	58,20
1 голландский гульден	50,68	1 СДР	136,40
10 греческих драхм	3,39	1000 турецких лир	0,37
1 датская крона	15,01	1 финляндская марка	18,82
1 дирхам ОАЭ	28,02	1 французский франк	17,05
1 доллар США	102,90	1 шведская крона	12,62
1 египетский фунт	30,26	1 швейцарский франк	68,55
1 ирландский фунт	142,99	1 экю	112,81
1 исландская крона	1,44	10 южнокорейских вон	0,79
10 испанских песет	6,73	10 японских иен	7,11
100 итальянских лир	5,79	1 российский рубль	14,69
1 канадский доллар	66,68	1 украинская гривна	46,02
1 китайский юань	12,43	1000 белорусских рублей	2,24
1 кувейтский динар	336,82	1 латвийский лат	170,19
100 ливанских фунтов	6,77	1 литовский лит	25,73
1 малайзийский ринггит	24,36	1 молдавский лей	21,56
1 немецкая марка	57,16	1 кыргызский сом	5,19

***) Курсы установлены без обязательств Центрального банка Республики Узбекистан покупать или продавать указанные валюты по данному курсу.**

Уроки предприимчивости

ВОЗРОЖДАЯ СТАРИННОЕ РЕМЕСЛО

Обучать молодежь гончарному ремеслу - эта инициатива Кутбиддина Турдиева, потомственного гончара из старинного кишлака Уйгур в Пахтаабадском районе Андижанской области была поддержана в областном отделении биржи труда. Его сотрудники заключили с мастером договор, по условиям которого он берет в ученики одаренных молодых людей и получает за это ежемесячное вознаграждение от биржи.

Кутбиддин Турдиев уже обучил гончарному делу десяток сельских парней. Двое из них сейчас открывают свою мини-мастерскую, в которой собираются производить ляганы, вазы, посуду, предметы домашнего обихода, богато украшенные орнаментами с оригинальными национальными узорами. Ученики усто Кутбиддина Нурали Бурхонов и Козимжон Сиддиков уже сами готовятся брать учеников для обучения старинному народному ремеслу.

А сам гончар намерен взять кредит в банке, чтобы расширить свой гончарный цех. Это позволит мастеру не только удвоить число учеников, но и производить гораздо больше продукции.

Карим Низамов.
Корр. УзА.

МРАМОР ИЗ ЧУСТА

Обеспечивать строительные организации Наманганской и других областей республики мраморными и травертиновыми плитами берется организованное в Чусте предприятие "Мармар-Ф".

В качестве сырья на предприятии будут использоваться крупные залежи мрамора и травертина, обнаруженные под кишлаком Варзик Чустского района. Уже достигнута договоренность с итальянской фирмой "Педрини" о поставке современного технологического оборудования для обработки этих материалов.

С вводом в строй нового предприятия работу на нем получат свыше восьмидесяти человек. Выпуск первой партии мраморных и травертиновых плит намечен уже на конец года. С выходом предприятия на проектную мощность его продукцию планируется отправлять и на экспорт.

Н.Ходжаева.
Корр. УзА.

РАБОТНИКИ ЗДОРОВЬЯ МАХАЛЛИ

Сертификаты "работников здоровья махалли" получили участники прошедшего в Ташкенте пятидневного образовательного семинара. Он был организован Комитетом женщин Узбекистана, международным Корпусом милосердия и Медико-социальным центром международного неправительственного благотворительного фонда "Соглом авлод учун".

Слушательницами семинара стали женщины, живущие в махалле Рузи Ашурова Сабир-Рахимовского района столицы и в махалле Янгиабад Кибрайского района Ташкентской области. Занятия с ними вели профессиональные врачи нескольких специальностей - гинеколог, эпидемиолог, терапевт и педиатр. Они познакомили женщин с основами профилактики различных заболеваний, научили их приемам оказания первой медицинской помощи, тому, как правильно следить за своим здоровьем и ухаживать за малышами. Полученные знания новым "работникам здоровья" теперь предстоит передать жителям своей махалли.

- Проведение подобных образовательных семинаров, знакомящих с основами медицинских знаний, - часть нашей программы по поддержке неправительственных организаций Узбекистана, - говорит директор представительства Корпуса милосердия в Узбекистане Роджер Тимони. - Общественно-экономические реформы в вашей стране вызывают большой интерес во всем мире. Надеюсь, что поддержка Корпусом милосердия осуществляемых в республике социальных проектов будет способствовать ходу демократических преобразований в стране.

А.Иванова.
Корр.УзА.

ШАГИ НАРОДНОЙ ДИПЛОМАТИИ

Создано общество дружбы "Узбекистан-Израиль". Его учредительное собрание состоялось в Совете обществ дружбы и культурно-просветительских связей (СОД) Республики Узбекистан с зарубежными странами.

Собравшихся приветствовали председатель СОД Джамалиддин Буранов, послы Республики Узбекистан в Израиле Рустам Исаев и Государства Израиль в Узбекистане Ноах Гал-Гендлер.

В своих выступлениях они отмечали, что дружба, связывающая народы двух стран, обретает сейчас новое дыхание, что создание общества станет значительным событием в развитии взаимоотношений между двумя странами, поможет развивать культурно-просветительские связи народов Узбекистана и Израиля.

На собрании было зачитано приветственное послание президента Государства Израиль Эйзера Вейцмана членам нового общества дружбы, в котором выражается удовлетворение прогрессом отношений между нашими странами.

Председателем общества избран министр энергетики и электрификации Республики Узбекистан Валерий Атаев.

Собрание завершилось концертом артистов ансамбля "Тошкент гуллари" и еврейского культурного центра при посольстве Израиля в Узбекистане.

Сергей Курбанов.
Корр. ИА "Жахон".

КАЧЕСТВО ПЛЮС КРАСОТА

О самых красивых и модных вещах, которые вскоре увидите на прилавках магазинов, можно узнать в одном из кабинетов Государственного патентного ведомства ГКНТ Республики Узбекистан

С новинками знакомит хозяйка кабинета - член Международного союза дизайнеров, ведущий эксперт ведомства Надежда Павловна Терентьева.

На рабочем столе эксперта - фотографии и "словесные портреты" наборов мебели, посуды, тканей, панно, ковров, игрушек и множества всяких сувениров. Особенно привлекательны и забавны игрушки-сувениры узбекско-итальянского СП "Совпластитал" и ташкентского художника Максима Кривелева. Последний представил целые наборы - "Караван-сарай", "Шахский двор", "Базар".

Автором скульптурной композиции "Птица Хумо" является А. Зияев. А вот А. Рахимжанов принес в патентное ведомство оригинальные рисунки в национальном стиле для шелковых тканей - "Райхон" и "Кара тарог". Художники Ташкентского текстильного комбината радуют разнообразными рисунками для хлопчатобумажных тканей.

Привлекательный вид имеют ляганы, чайники, пиалы и другая посуда в национальном стиле художников акционерного общества "Исфайрам" из Кувасая.

Много разнообразных товаров народного потребления подготовили ташкентские авиастроители. Среди них - сувенирный столик, самовар, детская коляска, канистра. А вот ташкентские электронщики предлагают отличающуюся строгостью линий и изяществом модель телевизора "Семург" нового поколения.

- Все эти изделия называются промышленными образцами и запатентованы нашим ведомством, - говорит Надежда Павловна. - Для чего это делается? Патент подтверждает достоверность авторства, приоритет образца, его новизну и оригинальность. Этот документ также устанавливает право собственности, право на владение, распоряжение и использование по своему усмотрению, в частности, право выдавать лицензии на пользование патентом любому физическому или юридическому лицу. Придание товарам привлекательного внешнего вида заметно повышает их конкурентоспособность на рынке. Еще больше она повышается при получении на изделия патентной охраны. Это также ограждает предпринимателя от возможного недобросовестного копирования или воспроизводства своей продукции конкурентами по бизнесу. И еще один важный экономический выигрыш - патентовладелец или его правопреемник (лицензиат) пользуется налоговыми льготами. По законодательству Республики Узбекистан обладатель патента на промышленный образец освобождается от уплаты налога на прибыль при производстве своей новинки на три года, а предварительного патента - на два года. Сделано это для поощрения производства современных конкурентоспособных товаров.

Что же такое промышленный образец?

- Это любое изделие, созданное по законам художественного конструирования, - продолжает вводить в курс дел "патентной кухни" Надежда Павловна. - Такая деятельность находится на грани простого конструирования, изобретательства и художественного творчества. Отсюда определения этого вида деятельности - художественное конструирование, промышленный дизайн, инжиниринг - дизайн... Следовательно, промышленный образец - это новое, пригодное к изготовлению промышленным способом художественно-конструкторское решение внешнего вида изделия, в котором достигнуто единство технических (функциональных) и эстетических качеств. Для современного рынка характерно неуклонное повышение эстетического оформления изделий. И не только для товаров бытового назначения, но и для многих категорий устройств производственно-технического назначения. Наше патентное ведомство выдало патенты, например, на хлопкоуборочную машину, картофелесажалку, универсальную линию для производства энтомофагов, самосвальный тракторный прицеп и прицеп для перевозки автомобилей, газовую плиту, восьмирядную сеялку. В общем, патентуется все. Но если быть точнее, то почти все. Не регистрируются промышленные образцы, внешняя форма которых обусловена исключительно технической функцией изделий. Правовая охрана не предоставляется печатной продукции как таковой, однако объектами охраны могут стать конфигурация типографского шрифта, компоновка обложки журнала, оформление карты, композиционное решение настенного календаря и т. д. Охрана не распространяется на гидротехнические сооружения, на стационарные архитектурные объекты, кроме малых архитектурных форм - дачных домиков, гаражей, автостоянок, навесов, киосков, павильонов и подобных сооружений. Патентуются не только отдельные изделия, а целые их комплекты и наборы - инструментов, посуды, мебели. В одной заявке на охрану изделия можно одновременно защитить несколько вариантов его исполнения. Ведь, например, может быть множество вариантов раскраски. Так, в одной заявке мы насчитали до восемнадцати вариантов изделия, на которые запрашивалась защита.

Охране подлежит не только художественно-конструктивное решение в целом объекта, но и его отдельных частей. Например, внутренняя сторона дверцы холодильника, автомобильная фара, протектор шины. Тогда патентуемая часть изделия должна обладать самостоятельной функцией, завершенностью композиции и предназначена для унифицированного применения. В современном обществе роль эстетического оформления изделий неуклонно повышается. Поэтому во всем мире прослеживается тенденция к постоянному росту числа регистрируемых промышленных образцов.

А как обстоит с этим дело в нашей стране?

- Узбекистан вступил в полосу настоящего бума, - отвечает Н. Терентьева. - Только за прошлый год в Государственное патентное ведомство страны поступило в полтора раза больше заявок на регистрацию промышленных образцов. Примечательно, что за этот же период втрое увеличилось количество заявок от иностранных заявителей. Все это свидетельствует, что рыночные отношения в нашей республике, готовящейся встретить седьмую годовщину своего суверенного развития, очень стремительно продвигаются вперед. Правовая охрана промышленных образцов, следует отметить, придает больше красоты и гармонии человеческой жизни, действует как средство поощрения творческой деятельности, способствует новым инвестициям и развитию индустриализации и, конечно, добросовестной торговле. Промышленный дизайн сегодня стал эффективной формой переноса научно-технических достижений во все сферы человеческой жизнедеятельности - быт, отдых, производство. Усовершенствование формы, конфигурации, цветографического решения изделий является важнейшим фактором коммерческого успеха.

Андрей Ларин.

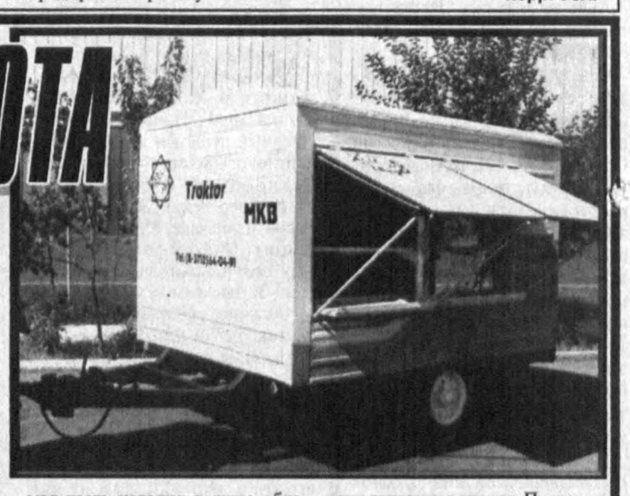

НА СНИМКЕ: общий вид торгового прицепа-павильона специального конструкторского бюро "Трактор" (патент № 401 Государственного патентного ведомства Республики Узбекистан).

Ацуши Кавабата:

"ЦЕЛЬ - ОБЪЕДИНИТЬ ЛЮДЕЙ ЗЕМЛИ"

Японская корпорация NEC совместно с узбекскими специалистами осуществляет в республике два проекта стоимостью более 200 миллионов долларов

Первая леди США Хиллари Клинтон, будучи в Ташкенте, была поражена тем, что ей в считанные секунды удалось связаться по телефону с Белым домом и поговорить с членами семьи.

То, что для нее было неожиданностью, для ташкентцев уже стало привычным. Еще в 1991 году NEC поставила Узбекистану международную цифровую телефонную станцию - NEAX-61 и спутниковую связь "Интелсат". Так республика получила независимый и надежный телефонный доступ к всему миру. Отметим, что с тех пор ни одна плата, ни один блок связи не был отправлен в Японию для ремонта. Ни одной рекламации за шесть лет работы станций. Такова безупречная репутация NEC.

Справка. Корпорация основана 17 июля 1899 года. Головной офис - в Токио. Основные области деятельности: системы связи и оборудование, компьютеры и промышленные электронные системы, электронные устройства. В этих сферах NEC входит в ведущие пятерки мировых производственных компаний. Потребители - 158 стран. Работает в корпорации свыше 150 тысяч служащих. Они производят более 15 тысяч наименований продукции на 46 зарубежных заводах. NEC имеет 98 филиалов за границей. Основной капитал - 1616 миллионов долларов США. Общий объем продаж в прошлом году составил 39.907 миллионов долларов, из них реализовано систем связи и оборудования - на 13.602 миллиона, компьютеров и промышленных электронных систем - на 16.762 миллиона и электронных компонентов - на 7.767 миллионов долларов США.

NEC осторожно, как и все японские компании, осваивала рынок Узбекистана. Через три года, в 1994-м, корпорация осуществила поставку двенадцати радиорефлекторных станций для Ташкентской ГТС, обеспечив в кратчайшие сроки организацию надежных межстанционных каналов. Характерными особенностями оборудования NEC являются, как уже подчеркивалось, надежность, минимальное техобслуживание новейших технологий, конкурентоспособные цены. Последнее немаловажно для стран, переживающих переходный период в развитии экономики. В частности, и для Узбекистана.

Конечно же, и правительство республики внимательно приглядывалось к деятельности NEC. И партнеры, как говорится, нашли друг друга. Заметной вехой в их сближении стал 1996 год. Корпорация стала победителем тендера по проекту кредита правительства Японии на модернизацию сети связи в Бухарской, Навоийской, Хорезмской областях и Республике Каракалпакстан. В том же году NEC выиграла конкурс на поставку оборудования для модернизации сети связи в Самаркандской, Джизакской, Сурхандарьинской и Кашкадарьинской областях по проекту "Бакри комюникейшн корпорейшн". Общая стоимость кредита двух проектов - более 200 миллионов долларов США. К началу 1999 года NEC намерена заменить и увеличить количество телефонных линий для 380 тысяч абонентов. Будут проложены волоконно-оптические кабели общей протяженностью в 4300 километров.

Для выполнения такого объема работ корпорация открыла 1 сентября 1997 года региональное представительство NEC по Центральной Азии в Ташкенте. Глава представительства - Ацуши Кавабата.

Из досье. 15 октября исполнится 40 лет. Трудовая биография связана только с корпорацией NEC, где проработал почти 17 лет. По специальности - инженер-экономист. Имеет опыт работы в ряде стран Юго-Восточной Азии - Индонезии, Таиланде, Малайзии. В последнем государстве семь лет возглавлял представительство. Как утверждают специалисты, благодаря господину Кавабата-сан, в Малайзии заметно расширилась сеть филиалов NEC. Сейчас там четыре фирмы, работающие под патронажем корпорации. Надеется, что такая же сеть будет не только в Узбекистане, но и в других республиках Центральной Азии.

В совершенстве владеет английским и малайским языками. Изучает узбекский и русский. Хобби: водить машину и играть в гольф.

- Мне нравится работать в Узбекистане, - сказал в интервью Ацуши Кавабата. - Создана хорошая команда единомышленников, в которой около 50 строителей-монтажников республики. Поэтому удалось выполнить большую часть объема работ по двум проектам. Такое сотрудничество для нас принципиально важно. Стратегическая цель NEC - объединить людей на всей Земле. Создать мир, в котором люди смогут общаться друг с другом с помощью глобальных сетей информации. Системы, создаваемые нами, образуют мультимедийную инфраструктуру, которая поможет людям даже из самых отдаленных мест поддерживать контакты с остальным миром. Это даст возможность поделиться идеями, достичь согласия, действовать сообща.

- Видимо, поэтому совместно с Узбекским агентством почты и телекоммуникаций NEC создали на базе Ташкентского электротехнического института Центр по обучению специалистов?

- Для нас важно не только передать республике новейшие технологии, но и то, кто и как будет ими пользоваться. Потому-то NEC организовала стажировку для более чем 50 специалистов в Японии. Инвестировала один миллион долларов на закупку современного оборудования для центра в Ташкенте. Разработала специальные программы обучения для различной категории слушателей - работников областного ранга, студентов, специалистов по сервисному обслуживанию.

- Офис NEC в Узбекистане является одним из первых представительств японских производителей. Будет ли осуществлено строительство ваших заводов на узбекской земле?

- Намерения такие есть. Корпорация активно изучает ситуацию в Центральной Азии. При поставках оборудования, кредитовании и инвестировании NEC всегда привлекает крупные финансовые институты Японии и других стран.

- В начале следующего года заканчивается контракт по двум проектам в Узбекистане. А что дальше?

- Вторая фаза нашей деятельности в республике - такой же объем работ по увеличению плотности телефонных связей. Намечено освоение ряда кредитных линий в других странах Центральной Азии.

- Ваше представительство открыто 1 сентября 1997 года. Это совпадает с Днем независимости Республики Узбекистан. Что бы вы пожелали к столь знаменательной дате узбекскому народу?

- Я многое перечитал об истории республики перед приездом в Ташкент. Поразила древняя и богатая культура народов Центральной Азии. Когда же приехал в страну, то понял, что самое главное ваше богатство - люди. Пытливые, любознательные, с деловой хваткой, с огромным стремлением познать новое, неизведанное. Потому считаю, у республики большое будущее. Желаю вам хорошей жизни, благополучия и процветания.

Тимур Низаев.
Фото Уктама Шарипова.

Когда номер готовился к печати, редакции сообщили, что к Дню независимости будут введены в эксплуатацию семь новых телефонных станций. А к концу сентября столько же - в Бухарской области.

СПЕЦИАЛИЗИРОВАННАЯ БОЛЬНИЦА

В Фергане открыта эндокринологическая больница. Рассчитана она на 60 коек, из них десять - детских.

Эндокринологическая служба в области формировалась постепенно. В настоящее время - это областной диспансер (главврач Бахтиер Абдуллаев, он же и главный устроитель нового лечебного заведения), 47 эндокринологических кабинетов во всех районах и два отделения - в кокандской и 2-й ферганской городских больницах.

В связи со строительными работами к юбилею Ахмада аль-Фаргони здание 2-й больницы, как аварийное, пошло под снос, она временно размещается в другом помещении, где не было отделения эндокринологии. Взамен в Фергане открыта специализированная больница. Располагается она в приспособленном здании, но здесь комфортно: светлые, удобные палаты, новая мебель, благоустроенная озелененная территория.

И главное - есть все необходимое для лечения. Руководят этой службой специалисты-эндокринологи во главе с Мавлоном Турсуновым, кандидатом медицинских наук. Среди их помощников более 20 медсестер и санитарок, многие из которых с большим стажем работы.

Больница приняла первых пациентов.

Лариса Гулиянц.
Общ. корр. "Правды Востока".
Фергана.

ЧПТП "АЛМАЛЫКПИВО"
ПРИГЛАШАЕТ НА ПОСТОЯННУЮ И ВРЕМЕННУЮ РАБОТУ:
- ГЛАВНОГО МЕХАНИКА СО СТАЖЕМ РУКОВОДЯЩЕЙ РАБОТЫ
- МЕХАНИКОВ И МАШИНИСТОВ ХОЛОДИЛЬНО-АММИАЧНЫХ УСТАНОВОК
- ТЕХНОЛОГОВ БРОДИЛЬНОГО ПРОИЗВОДСТВА

ОПЛАТА ПО ДОГОВОРЕННОСТИ. ПРЕДОСТАВЛЯЕТСЯ БЛАГОУСТРОЕННОЕ ЖИЛЬЕ.
ОБРАЩАТЬСЯ ПО ТЕЛЕФОНУ В ТАШКЕНТЕ 133-42-50 ДО 20.00 В АЛМАЛЫКЕ (37161) 4-01-70, 5-27-28.
ПРАВДА ВОСТОКА

ОРГАНИЗАЦИИ НА ПОСТОЯННУЮ РАБОТУ
ТРЕБУЮТСЯ:
- ТОКАРЬ 5-6 разряда
- СПЕЦИАЛИСТ ДЛЯ ЗАПУСКА-УСТАНОВКИ ИНДУКЦИОННОЙ ИЗЗ-100/2,4 и РЕМОНТА ЭЛЕКТРОПЕЧИ СНО 3.4.2.5/13И1

Тел. 162-71-07, 162-99-14.
ПРАВДА ВОСТОКА

ГОСУДАРСТВЕННАЯ АССОЦИАЦИЯ ТРАНСПОРТНЫХ ПРЕДПРИЯТИЙ ПО ПЕРЕВОЗКЕ пассажиров
"Тошшахарйуловчитранс"
приглашает на работу
КОНДУКТОРОВ
Среднемесячная заработная плата 6-8 тысяч сумов.
Имеющим трудовой стаж свыше одного года выплачивается надбавка к зарплате в размере от 20% до 50% тарифной ставки.
Также предоставляются льготы при выходе на пенсию, по налогообложению доходов.
Справки по телефонам: 34-84-18, 34-82-37.
ПРАВДА ВОСТОКА

ВЫБИРАЙТЕ ЛУЧШЕЕ

Уважаемые господа!
Предлагаем надежные современные технологии для офисной полиграфии и копировальную технику для любых объемов печати.
Вот краткий перечень оборудования ведущих корпораций планеты:

1 Копировальная техника
* Формат А4 от 3 до 12 копий в минуту SHARP - Япония
* Формат А3 от 12 до 70 копий в минуту Konica - Япония
* Формат А0 - инженерные системы UTAX - 5 метров за минуту - Япония
2 Лазерные принтеры от голландской фирмы QMS
* Формат А4 и А3 черно-белые и цветные
* Офисные многофункциональные машины 4 в 1 - сканер, принтер, копир, факс
3. Печатное оборудование
* Ризографы А4 и А3 - многоцветное цифровое высокопроизводительное оборудование. Скорость печати - до 130 копий в минуту. Тираж - 8000 и более копий по одному нажатию кнопки
Возможность компьютерного интерфейса.
4. Послепечатное оборудование представлено широким набором брошюровочного оборудования от автоматических линий, полностью исключающих ручной труд, до простых в эксплуатации устройств для приятной офисной полиграфии.
* Листоподборщики, брошюровщики, переплетные устройства, степлеры электрические и механические для работы с форматами от А6 до А3, от 40 до 170 листов в пачке.

ПОЗДРАВЛЯЕМ
народ Узбекистана с седьмой годовщиной независимости республики
В честь праздника объявляем о значительном снижении цены на копировальный аппарат
SHARP Z-21
НОВАЯ ЦЕНА - РОВНО 99000 сум.
ГАРАНТИЯ НА ВСЕ ОБОРУДОВАНИЕ 1 ГОД
НАША КОМПАНИЯ НА РЫНКЕ УЗБЕКИСТАНА БОЛЕЕ 3 ЛЕТ!
Постоянно увеличивающийся ассортимент расходных материалов практически на все известные в республике модели копировальной техники, принтеров и других устройств.
Квалифицированные специалисты компании надежно ремонтируют любую офисную полиграфическую технику от факсов, принтеров, копиров до мини-типографий и брошюровщиков!

TURON UZBEKISTAN
г. Ташкент, ул. Абая, дом 4-А, ком. 109.
Тел./факс: 144-55-12, 144-59-55.
Отдел малых машин: 40-31-82.

НОВОСТИ "ТРАНСАЭРО"
ТАШКЕНТ- МОСКВА- САМАРА / ТОЛЬЯТТИ
Ежедневно, кроме субботы
ТАШКЕНТ- МОСКВА- ТЮМЕНЬ
По вторникам, четвергам и субботам
ТАШКЕНТ-МОСКВА- ОРЕЛ
Представительство авиакомпании "Трансаэро" в Ташкенте: проспект "Дружбы народов",6а.
Информация и бронирование по телефонам: 133-99-35, 133-76-38
С понедельника по пятницу - с 9.00 до 18.00.
Перерыв с 13.00 до 14.00.
Суббота - с 9.00 до 17.00.
Воскресенье - выходной.
ТРАНСАЭРО АВИАКОМПАНИЯ

ЧУЖОЙ БЕДЫ НЕ БЫВАЕТ

Стихийное бедствие, которое произошло в Шахимардане, вызвало сочувствие не только в сердцах наших сограждан, но и у тех наших соотечественников, которые живут сейчас за рубежом. Они выражают свою солидарность, организуют помощь пострадавшим. Так, в США создан специальный "Фонд Шахимардан", о чем мы перепечатываем информацию из народной газеты "Бухарско-еврейский мир", США.

Когда верстался номер, стало известно, что на счет вновь созданного "Фонда Шахимардан" уже поступили первые взносы, и общая сумма достигла нескольких тысяч долларов. Кроме денег, можно собирать для отправки теплые вещи, продукты питания и медикаменты, которые будут отправлены в Узбекистан самолетами.

Инициаторы этой акции благодарят каждого, кто уже оказал ощутимую помощь, и тех, кто готов протянуть руку помощи, проявив щедрость своей души.

МЕЖДУНАРОДНАЯ ЖИЗНЬ

ХАЛҚАРО ҲАЁТ — INTERNATIONAL LIFE

Партия исламского единства Афганистана "Хезби вахдат" обвинила талибов в "жестоком" обращении с хазарейцами в занятых ими за последние недели областях страны. В интервью радио Тегерана представитель "Хезби вахдат" отметил, что не только на севере, но в других районах Афганистана талибы "зверствуют и ни за что расстреливают" шиитов. Он призвал мировое сообщество направить в Мазари-Шариф группу наблюдателей, чтобы они "воочию убедились в преступлениях, совершаемых талибами".

Высшее руководство Ирана уже не раз высказывало беспокойство за судьбу единоверцев-шиитов и выступало с грозными предупреждениями в адрес талибских лидеров.

* * *

В Белорусском МИДе подтвердили информацию о возможном разделении комплекса "Дрозды" на две части: под резиденцию президента и под резиденции глав дипломатических миссий.

По словам Николая Бузо, об этом варианте размещения глав дипломатических миссий сообщено соответствующим посольствам. Ответ на предложение белорусской стороны пока не получен, сказал заместитель министра.

* * *

Правительство и Национальный банк Казахстана сделали совместное заявление о текущей ситуации на финансовых рынках. Признавая некоторое влияние событий в России на местные рынки, официальные

С УТРА ДО УТРА 24

власти, однако, подчеркивают, что финансовая система республики "достаточно стабильна и устойчива к внешним потрясениям".

Доля рубля во внешнеторговых расчетах составляет не более 7 процентов, доля нерезидентов на рынке государственных ценных бумаг - 11 процентов (около 50 миллионов долларов). Это в 40 раз меньше валовых золотовалютных резервов Национального банка Казахстана. Кроме того, в Казахстане на обеспечение внешнего и внутреннего долга расходуется лишь 9 процентов бюджета против 35 процентов в России и Украине.

Тем не менее финансовая система страны нуждается в защите. Снижены тарифы для крупных заказчиков на перевозки минерального сырья по железной дороге, приняты меры по регулированию тарифов на тепло- и электроэнергию. Отменено двойное обложение НДС продукции из стран СНГ, вдвое снижены его ставки на продовольственные товары и так далее. По предварительным подсчетам, эти меры позволят уже во втором полугодии облегчить налоговое бремя предприятий на 20,5 миллиарда тенге.

* * *

Армения и Грузия высказали стремление к стратегическому партнерству, закрепив подписями глав двух внешнеполитических ведомств соответствующее заявление.

Судя по высказываниям главы армянского МИДа, отныне Грузии отводится более активная роль в установлении добрососедских отношений между Арменией и Азербайджаном, хотя в чем конкретно могло бы проявиться ожидаемое посредничество, пока не говорится. Вардан Осканян решительно опроверг мнение, будто Армения является плацдармом России на Кавказе. "Сегодня никто не является ничьим плацдармом. Мы все - независимые, суверенные государства и во всем ориентируемся на свои национальные интересы", - заявил министр.

Медведи живут на ферме

Содержание медведей - дело весьма стоящее и прибыльное. Так считает житель одного из пригородных районов вьетнамской столицы Нгуен Минь Тыок - хозяин уникальной фермы по выращиванию "косолапых". В своем небольшом сарае Тыок держит ни много ни мало, а сразу шестнадцать медведей!

Несмотря на то, что в некоторых странах мясо этих животных употребляется в пищу, вьетнамский фермер занимается медвежеводством совершенно с иными целями: он откармливает "мишек", чтобы получить их желчь, которая является ценнейшим фармацевтическим сырьем. Благодаря столь нетипичной специализации животновод ежегодно зарабатывает не одну сотню миллионов донгов (десятки тысяч долларов).

Как сообщил хозяин необычной фермы, желчь отсасывается из организма путем несложной хирургической операции один раз в год, однако после этого животному необходим специальный полуторамесячный уход для полного восстановления здоровья.

Жестокая дубинка

Увеличение в последнее время числа случаев неоправданно жестокого обращения полицейских с жителями Нью-Йорка объясняется позицией мэра этого города Рудольфа Джулиани. Такого мнения придерживается международная гуманитарная организация "Хьюман райтс уотч". В ее докладе подчеркивается, что мэр слишком часто и неоправданно быстро в спорных случаях становится на сторону полицейских.

Как считает "Хьюман райтс уотч", "постоянная и, как представляется, автоматическая защита полицейских, против которых выдвигаются обвинения в жестоком обращении" с ньюйоркцами, дает блюстителям порядка основания считать, что мэр города всегда встанет на их сторону.

К сожалению, проблема неоправданно жестокого и грубого отношения полицейских к горожанам хорошо знакома гражданам России, проживающим в Нью-Йорке. Достаточно вспомнить, как два стража порядка сломали российскому дипломату руку в тот момент, когда пытались задержать его вместе с белорусским коллегой за незначительное правонарушение. При этом полицейские уверяли, что пострадавшие якобы сами спровоцировали драку.

В тот раз мэр Нью-Йорка поспешил поддержать стражей порядка и обрушился с обвинениями в адрес дипломатов. Однако российские журналисты нашли одного свидетеля происшедшего - коренного ньюйоркца. Он видел все случившееся и категорически отрицал версию о том, что дипломаты угрожали полицейским. К сожалению, власти предпочли тогда проигнорировать показания этого американца.

Чемпионат по таскению жен

Жену на себе лучше всего таскать так, чтобы, обхватив вашу шею со спины ногами, она свисала вниз головой и руками держалась за туловище. Во всяком случае именно такой способ, как полагают, принес победу эстонским студентам 22-летнему Имре Амбосу и 26-летней Анелле Ойясте на мировом чемпионате по таскению жен, состоявшемся в финском населенном пункте Сонкаярве. За 1 минуту 9,2 секунды они преодолели дистанцию длиной в 253,5 метра, на которой были большая лужа, два барьера, крутой поворот, песок, трава и асфальт.

Кстати, по условиям соревнований женщина на спине мужчины вовсе не обязана быть его женой, но она должна быть старше 17 лет. Ношу на дистанции можно уронить, но это наказуемо штрафом в минус 15 секунд.

Экзотические состязания, которые проводились в седьмой раз, а третий год подряд были по составу участников международными, привлекли в городок с населением, едва превышающим пять тысяч душ, семь тысяч любопытных. Особенно зрителей радовали сцены, когда "спортсмен" почти по шею исчезал в луже. Победителям достался приз - 1250 долларов и столько пива, сколько весит Анелла.

Помимо первого места, представители Эстонии завоевали также второе и шестое. Финской чете пришлось довольствоваться третьим местом.

"Хорошо, хоть победили не шведы", - проворчала одна из зрительниц. Кроме шведов, состязались также норвежцы, англичане, немцы, швейцарцы.

Соревнования, которые уходят корнями в прошлый век, были реанимированы ассоциацией местных предпринимателей. На олимпийский вид спорта они пока не претендуют, а вот на поддержку зарубежных, помимо местных, спонсоров, безусловно, считают их организаторы.

Кабинет отправлен в отставку

Президент Ельцин неожиданно отправил в отставку Кабинет Министров в полном составе, включая премьер-министра Сергея Кириенко. Последний только пять месяцев назад был назначен на эту должность. Подразумевалось, что правительство Кириенко должно решить хотя бы часть проблем российской экономики. Теперь Кириенко заменен Виктором Черномырдиным, занимавшим пост премьера на протяжении пяти с лишним лет и в марте уволенным. Указ Ельцина был оглашен в то время, когда тревога по поводу финансового кризиса в стране нарастает. Черномырдину, как считает московский корреспондент Би-би-си, при выборе новых министров придется руководствоваться тем, что состав правительства должен показать международному сообществу: выполнение программы жестких реформ продолжается.

Немцам нравится, когда их жалеют

Около 80 процентов немцев любят изливать душу, причитать, словом, вызывать к себе жалость. К такому необычному выводу пришла группа германских социологов, попросивших 2 тыс. взрослых жителей ФРГ ответить на вопрос, ищут ли они сочувствия у друзей и окружающих.

Выяснилось, что 81 процент западных немцев периодически делится со своими знакомыми думами о том, как им плохо живется, как их душат семейный быт, работа и болезни. Несмотря на бытовавшее раньше представление о плаксивости жителей соцлагеря, 79 процентов восточных немцев признали, что порой сетуют на свое житье-бытье.

В то же время подавляющее большинство респондентов высказали убеждение, что в материальном плане немцы стали жить лучше. 71 процент жителей старых федеральных земель и 63 процента населения новых земель уверены, что германское общество является обществом благоденствия. Однако половина немцев считают, что благополучие нужно постоянно поддерживать, иначе в Федеративной Республике разразится сильнейший кризис.

Отвечая на вопрос, кто конкретно должен взять на себя задачу гарантировать немцам безоблачную жизнь, 53 процента опрошенных на Западе высказались за то, что это - обязанность каждого немца, тогда как 42 процента взваливают эту задачу на плечи государства. В бывшей ГДР расстановка мнений прямо противоположна: 50 процентов немцев видят главным гарантом процветания Бонн и лишь 43 процента готовы строить благополучие собственными руками.

По сообщениям газет, телеграфных агентств, вестников зарубежной информации и пресс—служб.

Литература и искусство

Фестиваль

РОК НА ПЛОЩАДИ

Замечательный подарок получат поклонники рок-музыки Кашкадарьи. В Шахрисабзе состоится фестиваль рок-музыки.

На площади, носящей имя Амира Темура, выступят известные немецкие рок-группы "Splendid", "Sport Freunde Stiller" и другие музыканты.

Этот фестиваль - результат творческого сотрудничества молодежного фонда "Камолот", посольства Германии, концертно-гастрольного объединения "Узбекнаво" и продюсерского центра "Геликон".

- Наша молодежь не избалована фестивалями такого рода, - говорит руководитель Кашкадарьинского областного фонда "Камолот" Беймурод Юсупов. - Вот почему интерес к предстоящему празднику столь велик. Более 20 тысяч поклонников рок-музыки соберет фестиваль.

В программе праздника не только концерты, но и экскурсии по историческим местам древнего Шахрисабза, встречи с молодежью, пресс-конференции. Музыка, как известно, сближает людей, помогает им понять друг друга. Кашкадарьинский фестиваль, вне всякого сомнения, послужит укреплению дружбы узбекской и немецкой молодежи.

Такие же фестивали состоятся в Ташкенте, Самарканде, Джизаке и других городах республики.

Наиля Искандерова.
Соб. корр. "Правды Востока".
Кашкадарьинская область.

О ВЕЧНОМ - КИСТЬЮ И РЕЗЦОМ

К седьмой годовщине независимости в Нукусском музее искусств имени И.В.Савицкого открылась выставка каракалпакских художников Дарибая ТУРЕНИЯЗОВА и Жениса ЛЕПЕСОВА.

Известный всему миру музей, обладающий богатейшей коллекцией, в Каракалпакстане считают национальной гордостью. И новая экспозиция - всегда радостное событие и для творцов, и для посетителей.

Нынешняя выставка работ заслуженного работника культуры Каракалпакстана Дарибая Туреннязова - своеобразный подарок работников музея к 70-летнему юбилею талантливого скульптора. Работы мастера, выполненные из дерева, известны не только в Узбекистане, они получали высокие призы на выставках в Казахстане, России, Югославии, Италии. Фоторепродукции его произведений можно встретить в авторитетных энциклопедических изданиях, художественных альбомах.

Самобытный художник черпает темы произведений из истории, обычаев народа, сказок, дастанов. В образах современников Туреннязов тонко передает характеры, истинный дух и красоту своего народа. Новые работы мастера "Грация", "Уважение", "Жрау", "Юность" и другие, выполненные из красивого древесного материала - джузгуна, посвящены предстоящему празднику независимости.

Ведущее место в изобразительной школе Каракалпакстана занимает творчество Жениса Лепесова. На вернисаже представлены его лучшие живописные произведения. Художник работает в различных жанрах, но излюбленным является пейзаж.

НА СНИМКЕ: в музее имени И.В.Савицкого.

Фото Аманбая Муратова. (УзА).

ПОЭТИЧЕСКОЕ СОСТЯЗАНИЕ

В махалле "Хамзаобод" города Джизака проведено поэтическое состязание, посвященное празднику независимости. В этом своеобразном соревновании, организованном по инициативе областного отделения Союза писателей Узбекистана, известные поэты, встретившись со своими поклонниками, прочли новые стихи.

Поэтические состязания, посвященные независимости, продолжатся во всех городах и районах области.

Юлчи Джура.
Корр.УзА.

РОДНИЧОК ЖИЗНИ

Здоровье и долголетие

Театр начинается с вешалки, а лечебное учреждение - с приемного покоя. Но прежде чем попасть в эту уютную комнату санатория имени "8 Марта", свернув в сторону от главной аллеи, буквально окунаешься в море цветов. Вспыхивают белые, ярко-золотые и голубые огоньки. Целые клумбы ромашек, нарциссов, роз и гвоздик, а также напоенный ароматом воздух сопровождают вас, лишь только вы минуете ворота огромного целебного парка.

Да парка, да целебного! Здесь, кроме яркого ковра цветущих газонов, все переходы от корпуса к корпусу усажены многолетними ценных пород деревьями, кроны которых сомкнулись над вами, и вы плывете словно в живительном зеленом потоке, ощущая прилив сил, дышите полной грудью, забываете о своих хворях.

Во всяком случае Бахтияр и Гульнара, что приехали сюда на лечение, чувствовали себя с первых шагов в санатории именно так.

Понравилась им и хозяйка приемного покоя Гульнара Холматова, что гостеприимно усадила их, напоила душистым чаем - а с дороги это, ох, как приятно! А если сидишь в комнате, больше похожей на домашнюю, устланную коврами и с картинами на стенах, то сама обстановка располагает к откровенному разговору. Именно от Гульнары узнали супруги, что в санатории излечили от бесплодия многих, что используется здесь самая современная диагностическая и лечебная аппаратура, что врачи и медперсонал самой высокой квалификации, что жить приезжие будут в уютной палате со всеми удобствами. Посоветовала сестричка, как и к кому обращаться в случае необходимости.

Словом, не успели супруги прийти в себя, как их уже разместили в небольшом корпусе (вернее, коттедже, в санатории нет многоэтажных зданий). Гульнара познакомилась с гинекологом Кимехон Мурадовой, а Бахтияр - с урологом Шакиром Ашуровым. Эти же врачи курировали их все время пребывания в санатории.

Переживали супруги после сдачи анализов. Живут вместе не первый год, а детей все нет. Врачи по месту жительства направили их сюда на диагностику и лечение. Важно, что своевременно, пока молодые.

А то ведь как бывает в семьях на Востоке: раз нет детей, значит, жена бесплодна. Хорошо еще если начинают лечить ее. А то бывает и разводятся. Но стоит только самому мужчине сдать соответствующие анализы, пройти диагностику, как выясняется, что виноват в отсутствии детей он сам. Опять же, сколько таких мужчин, что стараются скрыть свои "болячки", стесняются.

На встрече с вновь прибывшими привели и внушительные примеры излечения здесь и показали галерею фотографий малышей, родившихся от супругов, прошедших курс в санатории. Так появились первые ростки надежды. А надежда - уже половина успеха лечения, считает главный врач санатория Гульчехра Ибрагимова. Поэтому здесь действительно воздействуют на пациентов и психологически, и физиотерапевтически. Понимают свою задачу так: во первых, надо изменить людям их образ жизни, во-вторых, очистить организм каждого от шлаков и токсинов, применять в лечении в основном дары природы и в крайнем случае медикоментозные препараты. А кредо - просто как мир: у здоровых родителей - здоровые дети.

Известно, в медицине все начинается с точного диагноза. И потому почти во всех санаториях не особенно-то доверяют записям в курортных картах участковых врачей. И проводят вновь все необходимые анализы, диагностируют заболевания на новейшей аппаратуре. Если надо, собирают консилиум врачей, взвешивают все "за" и "против". И только тогда ставят окончательный диагноз и назначают курс лечения. Так поступают и в этой здравнице. Ни раз тут приходилось отсылать обратно тех, кто был направлен с ошибочным диагнозом, а то и применять меры к изоляции прибывших в кожно-венерологический диспансер. Правда, выслушивали возмущения, разбирались с жалобами. Но зато авторитет санатория сохранили. Их основное направление - лечение бесплодия, патологии и воспалительных процессов. А для этого многое приходится ломать в привычках людей. Ну скажите, какому мужчине после жирных пловов и домашних лагманов хочется "садиться" на диету в виде гречневых и овсяных каш с постным мясом? А как трудно отказаться от вредных привычек - курения и употребления алкоголя. Врачи Кимехон Мурадова, Ираида Кузнецова, Шакир Ашуров не только назначают процедуры, но и внушают своим пациентам вместе с диетсестрой Мехрибон Маназаровой необходимость следить за своим питанием (а столовая здесь на хорошем уровне), если они хотят быть действительно здоровыми и иметь впоследствии крепкое поколение. А завершают этот курс медсестры Дильфуза Гулямова, Барно Шабаева и другие, что отпускают процедуры по квантовой, лазерной и грязетерапии, лечат ультразвуком и специальными таблетками. А богатая библиотека и прекрасный клуб, где можно скоротать вечера, также воздействуют на отдыхающих положительно.

Супруги это усвоили быстро, и им даже понравилось. После очистки организма они почувствовали облегчение, а нормальное питание, омалаживающее организм, и целительный воздух с комплексом физиотерапевтических процедур и упражнений завершили свое дело. После повторного контроля к концу курса лечения их обоих порадовали тем, что анализы их положительны. Именно так записали они в Книге отзывов и, кроме слов благодарности врачам и медсестрам, отметили, что у них "появилась надежда"...

Что ж, надежда на излечение, надежда на рождение долгожданного малыша в этом лечебном храме поддерживается всеми силами. Как родничок пробивает себе дорогу среди скал и пустынь, вызывая их к жизни, так и продуманное лечение порой отчаявшегося человека оздоравливает его организм, совершает чудо - дает жизнь новому существу.

И еще. Взяв в аренду территорию, внедрив в практику современные методы лечения пациентов и оценку труда врачей и медперсонала, заключив договоры с Институтом растениеводства и близлежащими кибрайскими хозяйствами на поставку фруктов, овощей, бахчевых и картофеля, с мясо - и хлебокомбинатами на их продукцию (и все это без накладных расходов), коллектив оказался способен работать в условиях рыночных отношений. Дело поставили так (путевки реализуют на сроки, необходимые больному, - от трех до двадцати дней да плюс помощь курортного управления), что и оборотные средства возросли, и зарплата у работающих выше, чем в других здравницах. Не говоря уже о мощных основных фондах, что регулярно обновляются. А главное, что привлекает сюда людей, это, как отмечалось, эффективное лечение по своим и зарубежным методикам.

Все это испытали на себе, кроме названных супругов, судя по записям в Книге отзывов, З. Курбанова из Кашкадарьинской области, К. Абдурахманова - из Самаркандской, М. Султанова - из Янгиюля, С. Маматов и другие. Они не просто говорят "спасибо" персоналу здравницы за заботу, а особо выделяют помощь со стороны Федерации профсоюзов Узбекистана.

Борис Палацкий.
Леонид Гусеинов (фото).
Корр. "Правды Востока".

НА СНИМКАХ: беседа у хозяйки приемного покоя Гульнары Холматовой; главная медсестра Турсуной Иминова, диетсестра Мехрибон Маназарова и отдыхающая среди цветов; на аллее парка; у лечебного компьютера многопрофильная медсестра Дильфуза Гулямова.

КУРАШ - ДОСТОЯНИЕ НАЦИИ

На конгрессе международной федерации дзюдо в Монако произошло уникальное событие - принято единогласное решение о проведении в Ташкенте международного турнира на призы Президента Узбекистана по национальной борьбе кураш.

Тогда представитель Японии, поздравив председателя Госкомспорта Республики Узбекистан Баходыра Махситова, сказал: "Мы вот уже почти четверть века пытаемся организовать подобный турнир по нашему виду борьбы сумо, но пока безрезультатно. Вы одержали большую победу".

- Такое признание многого стоит, - заявил на пресс-конференции Баходыр Махситов. - Прежде всего о растущем авторитете независимого Узбекистана в международном сообществе. Семь лет назад мало кто мог просто найти на географической карте республику. Ныне Узбекистан установил дипломатические отношения со 120 государствами. Знают там, какое богатое наследие у нашего народа. Кураш - одна из граней великого прошлого. В народном эпосе "Алпомыш", которому более тысячи лет, наши предки воспевали духовное и физическое совершенство человека, наших предков: сильных духом, гордых и свободолюбивых, готовых отстаивать свою независимость.

Правительство республики придает большое значение физическому развитию подрастающего поколения. Это одно из главных, приоритетных направлений в деятельности государства. Разработана специальная программа, создан фонд "Соглом авлод учун", которому нет аналогов в мире. Кураш как одна из форм приобщения к физической культуре является самым популярным видом борьбы у узбеков. Ни один праздник не обходится без национальной борьбы.

- У нас уже организовывались международные соревнования по курашу, - продолжил руководитель Госкомспорта. - Во многих странах на слуху мемориалы Бабура, Амира Темура, Ат-Термези. Поэтому на конгрессе в Монако большинство членов международной федерации, когда им были вручены красочные книги о кураше, представлены видеофильмы о национальной борьбе, довольно благосклонно отнеслись к организации в Ташкенте турнира на призы Президента Узбекистана.

Его призовой фонд - десять тысяч долларов США. Оспаривать его будут атлеты абсолютной категории, то есть супертяжеловесы. Как отметил Баходыр Махситов, вес одного из борцов превышает 202 килограмма. Глыба. Среди них будет немало чемпионов Европы, мира, Олимпийских игр. Заявки на участие подали представители Венгрии, Польши, Украины, Испании, Англии, Боливии, Голландии. Ожидается, что прибудут в Ташкент борцы из Германии, Беларуси, России, государств Центральной Азии. Предполагается, что призы Президента Узбекистана станут оспаривать более 60 атлетов из тридцати стран.

- Каковы шансы курашистов Узбекистана? В начале августа проведены отборочные соревнования в спорткомплексе МХСК. Сильнейшие палваны из Сурхандарьинской, Хорезмской, Бухарской, Кашкадарьинской областей сейчас на учебно-тренировочных сборах в Кибрае. В их подготовке, как и организации турнира, большую помощь оказывают спонсоры - Центральный банк, различные фирмы и компании, хокимияты областей.

Во время турнира состоится еще одно событие, которое тоже по-своему будет уникальным. Под эгидой международной федерации дзюдо состоится учредительное собрание по формированию международной федерации кураша.

Тимур Низаев.
Обозреватель "Правды Востока".

ШАХМАТНЫЕ ВЕЧЕРА

Раздел ведет кандидат в мастера спорта Улугбек Эльбеков

СТАРЕЙШИНА

Комбинации в партиях выдающихся гроссмейстеров

Андре Лилиенталь в девятнадцать лет стал победителем международного турнира, и о нем заговорили, как о шахматисте, подающем большие надежды.

Выступая во многих международных турнирах, Лилиенталь показал себя мастером официального комбинационного стиля. Он участвовал в олимпиадах 1933, 1935, 1937 годов, играя за сборную команду Венгрии. На Олимпиаде-33 Лилиенталь показал лучший результат - 10 очков из 13, на последующих олимпиадах его результаты также были впечатляющими. Участвуя в 1933-1934 годах в Гастингском международном турнире, он поделил второе-третье места с Александром Алехиным.

1934 год принес Андре крупные успехи. Вот его результаты: Уйпешт - первое место, Будапешт - второе-третье, Барселона - первое. На Гастингском турнире 1934-1935 годов он вошел в пятерку вместе с Михаилом Ботвинником, а его партия с Капабланкой привела в восторг весь шахматный мир.

Приводим партию Лилиенталь-Капабланка. Андре провел изумительную по красоте комбинацию с жертвой ферзя и выиграл партию.

1. ef (белые жертвуют ферзя "на ровном месте") 1...Ф:С2 2. fq Лq8 3. Kd4 Фе4 4. Ла е1 Кс5 5. Л:е4 К:е4 6. Ле1 Л:q7 7. Л:е4+Kfd7 и черные сдались.

Отовсюду обо всем

ПРОГРЕСС НАЛИЦО

Старшеклассник из штата Нью-Йорк Джеймс Шульер, неудачно стартовав в турнире юниоров США, продемонстрировал, что у него могут быть любые недостатки, но только не отсутствие оптимизма и чувства юмора. Начав соревнование с двух поражений кряду, он заметил: "Прогресс налицо. Если в первом туре мне потребовалось пять часов, чтобы проиграть партию, то во втором я справился с этой задачей за сорок пять минут".

В ЧАСЫ ДОСУГА

НАЙДИТЕ КОМБИНАЦИЮ.
Ход белых.

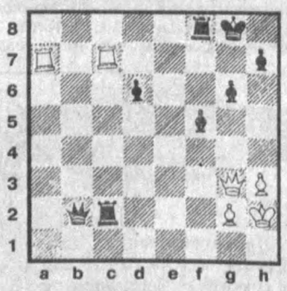

ЗАДАЧА
Мат в два хода.

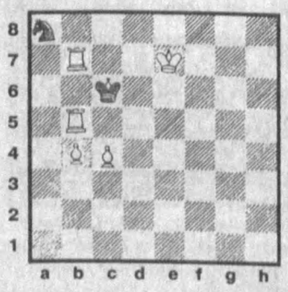

ЗАДАЧА
Мат в три хода.

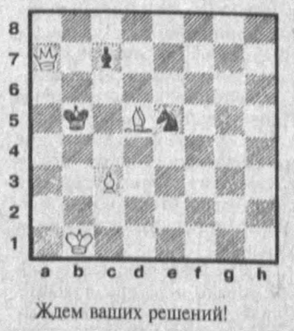

Ждем ваших решений!

ОТЕЛЬ РЯДОМ С ИЧАН-КАЛОЙ

Принято решение о строительстве в Хиве комфортабельного трехзвездочного отеля на 120 мест. Его построит французская компания "Буиг". До сих пор в древнем городе нет типовых гостиниц. Многочисленные туристы размещаются в соседнем Ургенче.

Строительство отеля сметной стоимостью около 20 миллионов американских долларов предполагается завершить за 24 месяца. "Буиг" намерена позаботиться и о полной загруженности новой гостиницы, которая должна окупить все затраты за восемь с половиной лет.

Гостиница расположится вблизи крепостных стен музея-заповедника Ичан-Кала.

Юсуп Ибрагимов.
Соб. корр. "Правды Востока".
Хива.

Утерянную лицензионную карточку АТ №0152496 на автомашину ГАЗ-53Б, госномер 10 АВ 288, принадлежащую ООО "Гуштсуттаъминот", считать **НЕДЕЙСТВИТЕЛЬНОЙ**.

Снимаем кв-ры, дома. Тел. 50-06-50.

Сдаем кв-ры, дома в любом р-не. Тел. 50-06-50.

ЧПКФ "Карфер-бизнес" Чиланзарского района г.Ташкента **ЛИКВИДИРУЕТСЯ**. Претензии принимаются в течение месяца со дня опубликования объявления по тел. 42-04-91.

ООО "Марселина" Яккасарайского р-на **ЛИКВИДИРУЕТСЯ**. Претензии принимаются в течение месяца со дня опубликования объявления по тел.: 50-98-33, 132-07-04.

Утерянную доверенность №120, выданную АО "Каракалпакмебель" 10 августа 1998 года на имя Менлибаева Рустембека, считать **НЕДЕЙСТВИТЕЛЬНОЙ**.

Утерянную чековую книжку №№ от 839826 до 839850, выданную Сабир-Рахимовским ПСБ ЧФ "Шифо-РИААР", считать **НЕДЕЙСТВИТЕЛЬНОЙ**.

Профилактика здоровья

ИНУЛИН И ИНСУЛИН - БЛИЗНЕЦЫ-БРАТЬЯ? И, К СЧАСТЬЮ, ДАЖЕ НЕЗНАКОМЫЕ

С 26 августа по 1 сентября скидки на биодобавку "Инулин" - 30 процентов

Сахарный диабет - одно из самых коварных заболеваний. После сердечно-сосудистых и онкологических заболеваний прочно удерживает третье место - своеобразный "бронзовый призер". И никто из нас не может похвастаться, что застрахован от него. Неумеренность в еде, а следовательно, ожирение, прием "горстями" гипотензивных лекарств, сильная стрессовая ситуация (а разве мало поводов для нее в наше время) - и сбой. Наш мудрый организм вдруг перестает вырабатывать инсулин, а следовательно, снижается интенсивность поступления глюкозы в клетку, увеличивается ее содержание в крови. И начинается долгая, с переменным успехом, борьба с собственным организмом: снижение сахара в крови химическими лекарственными средствами, как правило, сульфаниламидами или бигуанидами.

А задумывались ли вы, так ли уж они безвредны? Мало того, что при приеме возможны самые неожиданные реакции организма: тошнота, боль в животе, потеря аппетита, так еще они "выбивают" печень и почки, поэтому их избегают назначать детям, беременным женщинам и ослабленным людям.

Так что же делать, скажете вы? Не унывать и не падать духом! О вас позаботилась природа, а вкупе с ней и отечественные медики, которые подобрали ключик к одной из ее тайн.

Вы слышали о чудодейственных клубнях топинамбура? Это "земляк" картофеля и подсолнечника, который все знают под названием "земляная груша". Так вот, эта груша обладает массой целебных свойств, а препарат, полученный из нее, просто творит чудеса. И скорее это не препарат (потому что там ни грамма химии), а биологически активная добавка к пище. А называют ее "Инулин". Запомните! Он обладает ярко выраженным гипогликемизирующим (понижающим сахар в крови) действием. А рекомендован к применению Академией медицинских наук РФ на основе проведенных клинических испытаний. Было установлено, что уже после первого курса применения "Инулина" сахар в крови у пациентов снизился на 16-17 процентов! А у инсулинозависимых больных потребление инсулина снизилось на 12-13 единиц!

Но и это еще не все. Кроме эффективного снижения сахара, препарат также способен снижать в организме холестерин и липопротеиды. "Инулин" попутно или частично лечит ожирение, атеросклероз, тахикардию, гипертонию, тромбофлебит, малокровие, лейкоз, туберкулез, гастрит, язву желудка и кишечника, остеохондроз и радикулит. Препарат абсолютно безвреден, так как экстрагирован из экологически чистых натуральных плодов топинамбура.

ДЛЯ СПРАВКИ.

Получить бесплатную врачебную консультацию вы можете с 9.00 до 19.00, без перерыва и выходных дней, в кабинете профилактической терапии, расположенном в центральной поликлинике Шайхантахурского района по адресу:

ул. Абая, 5 (метро "Навои"). Тел. 144-39-06.

Здесь также можно приобрести биологически активные добавки к пище производства Национальной академии питания США;

* **"Про-Мэн-Экстра"** - натуральный продукт, применяемый при профилактике аденомы простаты и воспалительных процессов предстательной железы;
* **"Супер Голденсил"** - натуральный профилактический продукт, способствующий очищению организма от шлаков и токсинов;
* **"Супер-Сжигатель жира № 1"** - натуральный продукт, нормализующий обмен веществ и уменьшающий жировые отложения без применения специальных диет и физических нагрузок;
* **"Супер-Йохимбе экстракт"** - натуральный продукт для повышения потенции и профилактики простатита;
* **"Акулий хрящ"** - натуральное противовоспалительное, противоопухолевое профилактическое средство, повышающее защитные свойства организма;
* **Биодобавка производства России."Инулин"** (концентрат топинамбура) - природный регулятор уровня сахара в крови. Улучшает обмен веществ при заболеваниях сахарным диабетом, атеросклерозом, ожирением, очищает организм от шлаков и токсинов.

ПРАВДА ВОСТОКА
Индекс: 64572
Рег. № 3

Главный редактор А. Т. Пукемов
Редакционная коллегия: И. Абдукаримов, В. Дегтярев (отв. секретарь), С. Зинин, Л. Кабиров, П. Ким, Г. Лю (зам. главного редактора), С. Мансуров-Ковригенко, Ф. Муминов, Ю. Хамдамов, Б. Хасанов (зам. главного редактора), Р. Шагулямов.

НАШ АДРЕС:
700000, Ташкент, ГСП, ул. Матбуотчилар, 32.
Телефон отдела писем: 133-15-20.

Редакция рукописей не рецензирует и не возвращает.
Мнения авторов публикуемых материалов могут не отражать позиции редакции.

РЕКЛАМА, ОБЪЯВЛЕНИЯ:
Отдел рекламы "Правды Востока". Тел.: 133-70-98, 136-57-12, комн. 439, тел./факс (371)133-70-98.
Агентство "Правды Востока - ЭКО". Тел.: 133-58-90, 132-00-20, комн. 429, факс (371) 133-58-90.

Выходит 5 раз в неделю.
Способ печати - офсетный, формат А-2, объем 2 п.л.
Время подписания в печать по графику 21.00.

Типография издательско-полиграфического концерна "Шарк". Адрес предприятия: ул. Буюк Турон, 41. Заказ Г-0233 Время подписи 20.50 1 2 3 4 5 6