ҲАР БИР ХОНАДОНГА: ТИНЧЛИК, ХОТИРЖАМЛИК, ҚУТ-БАРАКА!

ИНСОНГА НАФ КЕЛТИРИШ – ОЛИЙ БАХТ
UZBEKISTON KASABA UYSHMALARI FEDERATSIYASI · FEDERATION OF TRADE UNIONS OF UZBEKISTAN

ГАЗЕТА 1991 ЙИЛ 21 МАРТДАН ЧИҚА БОШЛАГАН

ISHONCH

ЎЗБЕКИСТОН КАСАБА УЮШМАЛАРИ ФЕДЕРАЦИЯСИ ГАЗЕТАСИ

2003 йил 1 январ, чоршанба № 1 (1426)

СЕШАНБА, ЧОРШАНБА, ЖУМА ВА ШАНБА КУНЛАРИ ЧИҚАДИ

Халқимизга мансуб бўлган меҳр-оқибат, ўзаро ҳурмат, саховат ва мурувват каби фазилатларнинг бугун жамиятимизда тобора кенгайиб, кучайиб бораётгани ҳаётимизнинг маъно-мазмунини янада бойитишга хизмат қилмоқда.

ЎЗБЕКИСТОН ХАЛҚИГА ЯНГИ ЙИЛ ТАБРИГИ

Азиз ватандошларим, юртдошларим!

Барчамиз мана шу лаҳзаларда оила, ёру биродарларимиз даврасида жамулжам бўлиб, байрамона дастурхонлар атрофида тўпланиб, ўтиб бораётган эски йил билан хайрлашиб, кириб келаётган янги йилни кутиб олиш учун тайёргарлик тараддудини кўрмоқдамиз.

Мана шу файзли ва унутилмас оқшомда мен ҳам кўпчилик қаторида сиз қадрдонларимни бағримга босиб, Янги йил байрамингиз билан қизғин муборакбод этаман ва шу қутлуғ айём арафасида барчангизга энг эзгу, самимий тилакларимни, чексиз меҳр-ҳурматимни билдиришдан бахтиёрман.

Ҳақиқатан ҳам, ҳаяжонли, шукуҳли ушбу дақиқаларда ҳар биримиз якунига етаётган йилда бошимиздан кечирган, бир-бирига ўхшамайдиган кунларни беихтиёр хаёлимиздан, кўз ўнгимиздан яна бир бор ўтказамиз. Бамисоли арёдек ўтиб бораётган вақтнинг ҳаётимизда қолдирган изи ва таъсири, умрнинг ғаниматлиги ҳақида ўйлаймиз.

Шу дамларда, аввало, барчамизни шу кунларга етказиб, мушкулимизни осон, йўлимизни равон қилиб, ўз паноҳида сақлаб, асраб келаётгани учун Парвардигоримизга шукроналар айтишимиз ўринлидир.

Биз бугун бир йил давомида босиб ўтган, ҳаёт қувончлари ва ташвишлари, орзу ва умидларимиздан иборат даврни кузатар эканмиз, уни ижобий баҳолашимиз, халқимиз таъбири билан айтганда, берганга рози бўлишимиз табиий, деб ўйлайман.

Кўпмиллатли юртимизда йил давомида тинчлик ва осойишталикни, тотувлик ва ҳамжиҳатликни сақлаб, ўз уйимизни ҳозирги кунда бутун дунёда энг катта хавф бўлмиш халқаро терроризмдай мудҳиш хатардан асраб, остонамизда бало-қазо бўлиб турган вуз кучлардан халос бўлганимиз - барчамизга, авваламбор қарияларимиз, аёлларимиз ва болаларимизга эркин нафас олиш ва келажакка ишонч билан қараш учун замин бўлди, деб таъкидлаш зарур.

Халқимизга мансуб бўлган меҳр-оқибат, ўзаро ҳурмат, саховат ва мурувват каби фазилатларнинг бугун жамиятимизда тобора кенгайиб, кучайиб бораётгани ҳаётимизнинг маъно-мазмунини янада бойитишга хизмат қилмоқда.

Бу борада юртимизда 2002 йилни Қарияларни қадрлаш йили, деб эълон қилганимиз, мўътабар кексаларимизни эъзозлаш, ҳурмат-эҳтиромини жойига қўйиш, ташвиш-юмушларини имкон қадар енгиллатиш, жамиятимизда уларнинг ўрни ва таъсирини юксалтириш мақсадида амалга оширган ишларимиз маънавий муҳитнинг барқарорлигини мустаҳкамлашга хизмат қилгани ҳамда бу савобли саъй-ҳаракат ва интилишларимизни фаолиятимизнинг узвий бир қисмига айлантириш зарурлиги ҳақида алоҳида тўхталиб ўтиш ўринли, деб биламан.

Кейинги йилларда ҳаётимизни юксалтириш, одамларнинг турмуш даражасини яхшилаш йўлида, очиқ айтиш керакки, бугун барчамиз бошимиздан кечираётган рўзғор тебратишдаги иқтисодий қийинчилик ва етишмовчиликларни бартараф этиш учун олиб бораётган ислоҳотларнинг самарасини ошириш борасида кўпгина ишлар қилинмоқда.

Ушбу йўналишда иқтисодий, ҳуқуқий ва маънавий соҳаларни эркинлаштириш ҳисобидан кўзлаган марраларимизга етиш, ҳаётимизни фаровонликда ҳеч кимдан кам бўлмайдиган даражага кўтариш, аввало, истеъмол товарлари, рақобатбардош маҳсулотларни ишлаб чиқариш, ички бозорни ўзимизнинг сифатли молларимиз билан тўлдириш, шу орқали аҳолини, биринчи галда, ёшларимизни иш билан таъминлаш, бунинг учун чет эл сармояларини кенг жалб этиш, бир сўз билан айтганда, иқтисодиётимизнинг халқаро майдонда муносиб ўрин эгаллаши - буларнинг барчаси келгуси йилларда ҳам бизнинг асосий мақсад-муддаоларимиз бўлиб қолиши шубҳасиз.

Мухтасар қилиб айтганда, якунига етаётган йилда Ватанимизнинг дунёда обрў-эътибори, нуфузини янада ошириш борасида, ички ва ташқи сиёсатда, барча соҳаларда қўлга киритган марраларимиз билан ҳар қанча фахрлансак, ғурурлансак арзийди, албатта.

2003 йилни мамлакатимизда «Обод маҳалла йили» деб эълон қилганимиз замирида ҳам мана шундай ноёб, фақат бизнинг халқимизга хос ўзини ўзи бошқариш тизими, тинчлик ва барқарорликни таъминлашда беқиёс аҳамиятга эга бўлган, фуқаролик жамиятининг асоси бўлмиш маҳалла мисолида, миллати, тили ва динидан қатъи назар, юртимизда истиқомат этаётган барча инсонларнинг Ватани - Ўзбекистон деб аталмиш ягона уйимизни янада обод ва фаровон қилиш мақсади мужассам эканини айтишимиз зарур.

Мана шундай қараш ва интилишлар одамларимиз, айниқса униб-ўсиб келаётган ёшларимизнинг онги ва тафаккурига чуқур кириб борса, уларнинг фаоллигини оширишга, ҳаётда бефарқ бўлиб яшамасликка ундаса, улар мана шу тупроқ, мана шу Ватан меники, унинг тақдири ва келажаги менинг ва оиламнинг тақдири ва келажаги билан чамбарчас боғланган деб яшайдиган бўлса, барча эзгу тилакларимиз ва орзу умидларимиз рўёбга чиқиши муқаррар, иншоолло.

Қадрли ва азиз ватандошларим!

Барчангизни кириб келаётган янги йил байрами билан яна бир бор чин қалбимдан табриклайман.

Янги йил ҳар бир юртдошимиз, ҳар бир оилага бахту саодат, тинчлик ва файзу барака олиб келсин.

Мана шу табаррук айёмда қилаётган барча яхши ниятларимиз ижобат бўлсин!

Ватанимиз тинч, халқимиз ҳамиша омон бўлсин!

Янги йил ҳаммамизга муборак бўлсин!

Ислом КАРИМОВ,
Ўзбекистон Республикаси Президенти.

САМИМИЙ ҚУТЛОВЛАР

Янги, 2003 йил кириб келиши муносабати билан Ўзбекистон Республикаси Президенти Ислом Каримов номига қатор хорижий давлатлар ва ҳукуматлар раҳбарлари тинчлик ва осойишталик, бахт-саодат ва омонлик тилаб, ўзларининг эзгу ниятлари изҳор этилган самимий қутловларини йўллаганлар.

Россия Федерацияси Президенти Владимир Путиндан қуйидаги мазмунда табрик хати олинди:

Ўзбекистон Республикаси Президенти Ислом Каримов Жаноби Олийларига

Муҳтарам Ислом Абдуғаниевич,

Кириб келаётган Янги йил муносабати билан самимий қутловларимни қабул қилгайсиз.

Шуниси қувончлики, тугаб бораётган йил Россия билан Ўзбекистон ўртасида кўп соҳаларни ўз ичига олган алоқаларнинг жадал ривожланиши, ҳамкорликнинг устувор соҳаларида баҳамжиҳат ҳаракатларнинг чуқурлашуви билан нишонланди.

Янги йилда Россия-Ўзбекистон самарали муносабатлари икки томонлама бой салоҳиятдан мамлакатларимиз халқларининг бахт-саодати йўлида, Марказий Осиёда барқарорлик ва хавфсизлик манфаатларини кўзлаб самарали фойдаланиш мақсадида тобора жўшқин тус олишига ишончим комил.

Муҳтарам Ислом Абдуғаниевич, Сизга сиҳат-саломатлик ва муваффақиятлар, дўст Ўзбекистоннинг бутун халқига эса тинчлик ва равнақ тилайман.

Эҳтиром ила,

В.ПУТИН,
Россия Федерацияси Президенти.

Шунингдек, Бирлашган Миллатлар Ташкилоти Бош котиби Кофи Аннан ва унинг рафиқаси Нане Аннан; Хитой Халқ Республикаси Раиси Цзян Цзэминь;. Германия Федератив Республикаси Президенти Йоханнес Рау; Германия Федератив Республикаси Федерал Канцлери Герхард Шрёдер; Корея Республикаси Президенти Ким Дэ Джунг; Греция Республикаси Президенти Константинос Стефанопулос; Қозоғистон Республикаси Президенти Нурсултон Назарбоев; Озарбайжон Республикаси Президенти Ҳайдар Алиев; Арманистон Республикаси Президенти Роберт Кочарян; Молдова Республикаси Президенти Владимир Воронин; Тожикистон Республикаси Президенти Имомали Раҳмоновлардан ҳам самимий тилаклар билдирилган табриклар келди.

ФАРЗАНДЛАРИМИЗ ПАРВОЗИ БАЛАНД БЎЛСИН!

2002 йилнинг 24 октябрида Ўзбекистон Республикаси Президентининг «Ўзбекистон Болалар спортини ривожлантириш жамғармасини ташкил этиш тўғрисида»ги Фармони эълон қилинган эди. 29 декабр куни Оқсарой қароргоҳида мазкур жамғармани ташкил этиш билан боғлиқ масалаларга бағишланган мажлис бўлиб ўтди. Унда Ўзбекистон Республикаси Президентининг Давлат маслаҳатчилари, Бош вазир ўринбосарлари, Қорақалпоғистон Республикаси Жўқорғи Кенгеси раиси, вилоятлар ва Тошкент шаҳар ҳокимлари, уюшма, компания, корпорациялар ва бошқа мутасадди идоралар раҳбарлари иштирок этди.

Мажлисни Президент Ислом Каримов бошқарди. Давлатимиз раҳбари Болалар спортини ривожлантириш жамғармасининг мақсад ва вазифалари ҳақида тўхталар экан, мамлакатимизда соғлом авлод тарбиясига алоҳида эътибор берилаётганини таъкидлади.

Истиқлол йилларида шўролар замонида одатий ҳолга айланган экологик зуғум, болаларнинг оммавий тарзда бутифос каби кимёвий оғулардан заҳарланиши, камқонлик ва шунга ўхшаш бошқа хасталикларга чалинишига чек қўйилди. Лекин, деди Президент, аччиқ бўлса ҳам бир ҳақиқатни тан олишимиз керак: соғлом авлод тарбияси кўпроқ бир ёқлама, яъни тиббиёт йўналишида олиб борилмоқда. Ваҳоланки, спорт азал-азалдан ҳам жисмоний, ҳам маънавий етуклик омили бўлиб келган. Халқимиз бежиз, соғлом танда - соғлом ақл, демайди.

Спортнинг миллий генофондни яхшилаш, ижтимоий муаммоларни муваффақиятли ҳал этиш, миллатнинг ғурур-ифтихорини кўтариш, ёшларни ватанпарварлик руҳида тарбиялаш ва бошқа талай соҳалардаги аҳамияти бениҳоя каттадир. Бир мисол. Ўзбек курашининг довруғи бугун етти иқлимга таралмоқда. Демак, спортнинг миллий қадриятларимизни тиклашда ҳам беқиёс ўрни бор.

Президент Болалар спортини ривожлантириш жамғармаси фаолиятини ташкил этиш масалаларига алоҳида эътибор қаратди. Спорт фақат пойтахт ёки вилоят марказларидагина ривожланмай, энг олис қишлоқларга, чекка ҳудудларга ҳам етиб бориши ва у, албатта, оммавий бўлиши керак. Бу ишга болаларни фақат тилда эмас, дилидан яхши кўрадиган, уларга мураббийлик қилишдан толмайдиган, бир сўз билан айтганда, фидойи мутахассисларни жалб этиш ўта муҳимдир.

Жойларда болалар учун спорт иншоотлари қуришда палапартишликка асло йўл қўйиб бўлмайди. Бу иш илмий жиҳатдан чуқур асосланган ҳолда замонавий лойиҳалар бўйича режали амалга оширилиши керак. Бу борада бизга кенг кўламда олиб борилаётган лицей ва коллежлар қуриш тажрибаси қўл келиши мумкин.

Болалар спортини ривожлантиришга ҳомийлар иштирокини қўллаб-қувватлаймиз, деди Президент. Бу ёрдам фарзандларимизнинг камоли учун астойдил жон куйдирган чин ватанпарвар инсоннинг беминнат ҳиммати тарзида намоён бўлиши керак.

Мажлисда Ўзбекистон Республикаси Бош вазирининг биринчи ўринбосари К.Тўлагановнинг Болалар спортини ривожлантириш жамғармаси фаолиятини ташкил этиш борасида амалга оширилаётган ишларга оид ахбороти тингланди.

Вилоят ҳокимларига жойлардаги вазият билан чуқур танишиш, болалар спортини ривожлантиришнинг имкониятларини обдон ўрганиб, аниқ таклифлар бериш тавсия этилди.

Болалар спортини ривожлантириш фақат дахлдор идоралар, мутахассисларнинггина эмас, барчанинг ва ҳар бир кишининг муқаддас бурчидир, деди Президент пировардида. Мен бу тадбирнинг умуммиллий ҳаракат даражасига кўтарилишини истар эдим.

Фарзандларимизда 5-7 ёшдан бошлаб спортга меҳр уйғотсак, спорт бора-бора уларнинг доимий ҳамроҳига айланади. Спорт билан шуғулланган одам ўз олдига қўйган мақсадларига эришиш йўлида собитқадам бўлади. Келажагига ишонч билан қарайди. Соғлом киши ҳар бир кунидан оламолам завқ олади, таъбир жоиз бўлса, қанот чиқариб, учиб юргандек бўлади.

Фарзандларимизнинг парвозлари ҳамиша баланд бўлсин!

М.РАҲМОНОВ
(ЎзА).

2002 йилда мамлакатимиз шахматчилари кўплаб нуфузли мусобақаларда совринли ўринларни эгаллади. Эришилган бу ғалабаларга ёш гроссмейстер Рустам Қосимжонов ўзининг салмоқли ҳиссасини қўшди. Куни кеча ҳамюртимиз яна бир турнирда муваффақият қозонди.

РУСТАМНИНГ АЖОЙИБ ТУҲФАСИ

Рустамнинг акаси Хуршид Қосимжоновнинг ЎзА мухбирига маълум қилишича, охирги олти ой давомида мусобақаларда муваффақиятли қатнашган тўрт нафар шахмат устаси Испаниянинг Памплона шаҳрига таклиф этилган. «Памплона-2002» турнирида ҳамюртимиз Р.Қосимжоновдан ташқари, Молдовадан Игор Бологан, Македониядан Иван Соколов ҳамда мезбонлардан Поно Валехо дона сурган.

Ўзаро беллашувларда рақибларини ортда қолдирган Р.Қосимжонов ва И.Бологан ғолиблик учун икки учрашув ўтказди. Ҳар икки баҳсда ўзбек шахматчисининг қўли устун келди ва турнир ғолиби бўлди.

(ЎзА).

Ўзбекистон Республикаси Президентининг ФАРМОНИ

М.А.Асқаровни Ўзбекистон Республикаси Давлат мулки қўмитасининг раиси этиб тайинлаш тўғрисида

Маҳмуджон Аҳматович Асқаров Ўзбекистон Республикаси Давлат мулки қўмитасининг раиси этиб тайинлансин.

Ўзбекистон Республикаси Президенти **И.КАРИМОВ**

Тошкент шаҳри,
2002 йил 30 декабр

Ўзбекистон Республикаси Вазирлар Маҳкамасининг ҚАРОРИ

Ўзбекистон Республикаси Вазирлар Маҳкамаси раҳбарлари таркибига ўзгартириш киритиш тўғрисида

Вазирлар Маҳкамаси қарор қилади:

1. Ўзбекистон Республикаси Бош вазирининг ўринбосари - Давлат мулкини бошқариш ва тадбиркорликни қўллаб-қувватлаш давлат қўмитаси раиси лавозими тугатилсин.

2. Ўзбекистон Республикаси Давлат мулкини бошқариш ва тадбиркорликни қўллаб-қувватлаш давлат қўмитаси раиси лавозими киритилсин.

3. Ўзбекистон Республикаси Вазирлар Маҳкамасининг «Ўзбекистон Республикаси Вазирлар Маҳкамаси аппарати тузилмаси ва ходимлари сонини тасдиқлаш тўғрисида» 2000 йил 17 февралдаги 56-сон қарорида:

1-иловада «Бош вазир ўринбосари - Давлат мулки қўмитаси раиси - 1» сўзлари чиқариб ташлансин; 10-илова ўз кучини йўқотган деб ҳисоблансин.

Вазирлар Маҳкамасининг Раиси **И.КАРИМОВ**

Тошкент шаҳри,
2002 йил 30 декабр

ПРЕЗИДЕНТ АРЧАСИ

эзгулик, меҳр ва саховат тимсоли

Ўтган йили барпо этилиб, гўзал пойтахтимиз ҳуснига ҳусн қўшган ажойиб кошона – Ўзбекистон Давлат консерваторияси биноси янада файзга тўлди. Боиси, бу ерда Президент арчаси тантаналари бўлиб ўтди.

Санъат кошонаси остонасиданоқ азиз меҳмонлар – Ватанимиз келажаги бўлмиш болажонлар карнай-сурнай, доира-ю ноғораларнинг жозибадор садолари остида қарши олинди. Улар консерватория ҳовлисига ўрнатилган катта арча, ундан сўнг эса катта ўқув залига кўрк бағишлаб турган яна бир гўзал ўрмон маликаси атрофида Қорбобо, Қорқиз, турли эртак қаҳрамонлари билан ўйин-кулгуга киришиб кетдилар. Кичкинтойларнинг бийрон тил билан айтаётган шеърлари, топишмоқларга зукколик билан бераётган жавоблари, қўшиғу рақслари муносиб баҳоланди, уларга турли совғалар ҳадя этилди. Сўнгра арча атрофида болажонларни байрам билан ёш санъаткорлар муборакбод этдилар. Қувончлар чексиз бўлди. Кулиб турган беғубор кўзлар, гулгун чеҳралар нурли кошонага файзу барака ёғдирди. Бунинг яна бир рамзий маъноси бор. Президент арчаси аввало кўнгли ўксик ўғил-қизлар, Меҳрибонлик уйларида тарбияланаётган ҳамда кам таъминланган оилаларнинг фарзандлари кўнглини кўтарди. Демак, энг эзгу, савоб ишлар амал топди.

– Президент арчаси шодиёналаридан ҳар йили кўпдан-кўп болажонлар баҳраманд бўлиб келишмоқда, - дейди Республика «Маҳалла» хайрия жамғармаси ва Ўзбекистон оқсоқоллари Кенгаши раиси Аъзамжон Гадойбоев. – Бу йилги шодиёналарга республика бўйича 147 минг болажон қамраб олинди. 29 декабрда пойтахтимизда бошланган тантаналар вилоятларда 2003 йилнинг 12 январига қадар давом этади. Болажонларнинг ҳар бирига Президент совғалари топширилади.

Мамлакатимизнинг бош арчаси – Президент арчасига ташриф буюрган болажонлар ширинлигу турли-туман ичимликлар билан меҳмон қилингач, ёшлар театри томонидан тайёрланган «Саиднинг саргузаштлари» номли саҳна асарини томоша қилдилар. Миллий руҳ ва маънавий озуқага бой спектаклда Ватанни севиш, ота-онага, эл-юртга меҳр-муҳаббат, ҳалоллик, поклик, мардлик, фидойилик каби туйғулар мадҳ этилди.

Тантаналарнинг Ўзбекистон Давлат консерваториясида ташкил этилишининг ҳам рамзий маъноси бор. Байрам баҳона бу ерга ташриф буюрган фарзандларимиз аввало халқимизнинг бунёдкорлиги билан танишдилар. Муҳташам кошона гўзаллигини ўз кўзлари билан кўрдилар, қалблари билан ҳис этдилар. Бу ҳол уларнинг хотирасида бир умрга муҳрланиб, орзу-умидларини шакллантирса, ажаб эмас.

Ниҳоят, байрам иштирокчиларига Президентимиз совғалари топширилади. Юртбошимиз номидан йўлланган табрикномада эса ушбу сатрлар битилган:

«Азиз фарзандим!
Сизни кириб келаётган Янги йил билан муборакбод этаман.
Ислом КАРИМОВ.»

Меҳр кўзда дейдилар. Ҳар йили Юртбошимиз меҳрибонлигидан минглаб болажонлар баҳраманд бўлмоқда. Шубҳасиз, меҳр-оқибат яхшиликка замин яратади. Буни тантана иштирокчиларидан бири Иброҳимбекнинг болаларча беғуборлик билан айтган ушбу дил изҳори ҳам исботлайди:

– Президентимиз бизнинг бобомиз. Шунинг учун бизга шундай ажойиб совғаларни юборганлар. Мен катта бўлсам, у кишига хизмат қиламан».

Дарҳақиқат, каттаю кичикнинг қувончга тўла нигоҳлари самимиятни ифода этди.

– Президент арчаси бир умр болаларнинг ёдларида қолади, - дейди тантанага набираларини олиб келган Машҳура исмли онахон. – Айниқса, унда иштирок этган Меҳрибонлик уйларининг тарбияланувчилари, кам таъминланган, кўп болали оилалар фарзандларининг қувончи чексиз. Уларнинг саховатли инсонлар бўлиб етишишига шубҳа йўқ. Зеро, эзгулик эзгуликка етаклайди.

Муҳаббат ЎРМОНБЕКОВА.

Касаба уюшмаларининг байрам тадбирларида

КОРХОНА МАҲСУЛОТИ

кам таъминланган оилаларга

Тошкентдаги Чкалов номли авиация ишлаб чиқариш бирлашмасининг Маданият саройи шўхшодон болалар билан гавжум. Чиройли безатилган арча атрофида қувнашаётган болажонларни кўриб дил яйрайди. Корбобо ҳамда Коркиз янги йил совғаларини улашмоқда.

репортаж

– Ишчи-хизматчилар ҳамда уларнинг фарзандлари байрамни кўнгилдагидек ўтказишлари учун пухта тайёргарлик кўрдик, - дейди Маданият саройининг бадиий раҳбари Марина Касимбарова. – Уларга корхонамиз қошида фаолият кўрсатаётган балет студияси, «Семурғ» ҳамда вокал чолғу дасталари хизмат кўрсатишмоқда. Бу тантаналарда фақат ўз бадиий ҳаваскорларимиздан фойдаланишга аҳд қилдик. Ишонаманки, тантаналар ҳар томонлама қизиқарли ўтади.

– Байрамни кўнгилдагидек ўтказиш учун ҳиссадорлик жамияти маъмурияти, касаба уюшма қўмитаси барча чораларни кўрди, - дейди касабақўм раисининг муовини Мирадҳам Мақсудов, – Янги йил арчаси атрофидаги тантаналар 28 декабрдан 10 январгача давом этади. Келажагимиз бўлган болалар учун ҳар қанча қилсак оз. Фақатгина совға учун маъмуриятимиз томонидан 12 миллион сўм ажратилди.

Байрам муносабати билан меҳнат фахрийлари, кам таъминланган оилалар ҳолидан хабар олинди. Шу жумладан, 103-мактаб интернати, болалар касалхонаси ҳамда корхона қошида фаолият кўрсатаётган «Меҳрибонлик» жамиятига 1,5 миллион сўмлик моддий ёрдам кўрсатилди. Корхонанинг ўзида ишлаб чиқарилган 400 минг сўмлик кир ювиш машинаси, болалар аравачаси, велосипед каби уй-рўзғор буюмлари кам таъминланган оилаларга тарқатилди.

Бирлашманинг цех ва бўлимлари ишчи-хизматчилари байрамни тўкин дастурхон атрофида ўтказишлари учун Маданият саройининг заллари навбатма-навбат бериб қўйилади.

– Шаҳар касаба уюшмалари тармоқ қўмитаси тасарруфида 85 та корхона, ташкилот, муассаса ҳамда ўқув юртлари бошланғич ташкилотлари бор, - дейди Тошкент шаҳар металлургия ва машинасозлик саноати ходимлари касаба уюшма қўмитасининг раиси Шоикром Исроилов. – Мазкур корхоналарнинг барчасида янги йил байрами тадбирлари кўнгилдагидек ўтаяпти. Айниқса, бу тадбирга Тошкент трактор заводи ишлаб чиқариш бирлашмасида, «Технолог» очиқ турдаги акционерлик жамиятида яхши тайёргарлик кўрилди. Фарзандларимиз янги йил байрамида Навоий номли Давлат академик катта театрида, Ўзбек миллий академик драма театрида, Охунбобоев номидаги республика ёш томошабинлар театрида ҳам бўлишади.

Уларга «Насриддиннинг янги саргузаштлари», «Оловуддиннинг сеҳрли чироғи», «Сайиднинг саргузаштлари» каби театрлаштирилган томошалар намойиш этилади. «ТУФИМ», «РОССИ» Ўзбек-Болгар қўшма корхоналари томонидан тайёрланган совғалар фарзандларимизга мунтазир.

Ғ.ХИДИРОВ олган суратлар.

Н.РАФИҚОВ, «Ишонч» мухбири.

1. ОРЗУЛИ ДУНЁ

Чўлнинг табиати ўзгача. Яна ҳаво айниб, изғирин шамол турди. Зум ўтмай, буралаб қор ёға бошлади. Машина бийдай дала бўйлаб манзил томон елади. Сирдарё вилоят касаба уюшмалари Кенгаши раиси Носирхон Акбаров ён дафтарини варақлаб, бугун улгуриши лозим бўлган манзиллар рўйхатига кўз югуртирди. «Саховат» уйига, ногирон болаларга совғасаломлар етказиш, маҳаллалар фаоллари билан байрам кунларида амалга ошириладиган тадбирлар хусусида фикрлашиш, «Гулистон экстракт ёғ» ҳиссадорлик жамияти бошланғич касаба уюшма ташкилоти тадбирларида иштирок этиш...

Ўзига хос услубдаги деворлар билан ўралган, дов-дарахтларга бурканган «Саховат» уйи кўзга ташланди. Раис бу ерга тез-тез қадам ранжида қилади. Ўзгалар ёрдамига муҳтож кишилар кўнглини овлаш, уларнинг таъминоти яхши бўлишига ҳисса қўшишга ҳаракат қилади. Бугал вилоят касаба уюшмалари Кенгаши тармоқ уюшмалари билан ҳамкорликда «Саховат» уйига муносиб Янги йил совғаси – телевизор ажратганди. Носирхон ака залда йиғилганларга совғани топшириб, эзгу тилаклар тилади. Саховатпешалар ташрифи, одамлар чеҳрасидаги мамнунлик халқимиз нақадар бағрикенг, сахий, меҳр-оқибатли эканлигининг ифодаси эди.

Инсонга наф келтириш катта бахт. Буни ҳар бир касаба уюшма фаоли қалбдан ҳис этади. Вилоят кенгаши раиси идорага келиб ўз номига йўлланган хатлар билан танишди. Тегишли жойларга кўнғироқ қилиб, белгиланган жойларда байрамолди тадбирлари қандай ўтаётганлиги билан қизиқди. Сўнг куни-кеча ўзи гувоҳи бўлган чекка қишлоқлардаги шароит, одамлар кайфияти, маданий-маиший ишлар хусусида вилоят ҳокимлигига ахборот бериш мақсадида йўлга отланарган, қабулхонада шодон кайфиятдаги нуронийга рўбарў бўлди.

– Узоқ йўл босиб, сизга рахмат айтгани келдим, – деди Деҳқонбой ота. – Ниҳоят касаба уюшмаларининг қўллаб-қувватлаши, жонбозлигингиз туфайли ер олиб, фермерликни бошлаб юбордим. Уялтирмайман, деҳқон фарзандимиз, насиб қилса янги 2003 йилда элладан мўл ҳосил етиштирамиз.

Носирхон аканинг кўплар қатори яхши бир одати бор. Ҳар йили Янги йил арафасида Гулистон шаҳридаги мўъжазгина уйда истиқомат қилаётган, лаҳати уруш туфайли фарзандидан айрилган онахонни йўқлаб, кўнглини кўтаради. Совға-салом улашиб, ҳурматини жойига қўяди. Таҳмин қиланидек, момо уни сабрсизлик билан кутаётган экан. У ўз ўғлидай бўлиб қолган Н.Акбаровни бағрига босиб кўришаркан кўзларига севинч ёшлари инди. Қадрдонлар суҳбати узоқ вақт давом этди. Она дуога қўл очиб қариялар ҳурмати, иззатини ўрнига қўйган ҳукуматимиз раҳбарлари, Президентимизни дуо қилди.

Касаба уюшмалари вилоят Кенгаши раиси учун вақт ҳамиша тиғиз. Борадиган бажарилиши лозим бўлган ишлар кўп. 2003 йилда маҳаллалар ва вилоят касаба уюшмалари ҳамкорликда кенг қамровли ишларни амалга ошириш лозим. Фаоллар билан бу ҳақда атрофлича келишиб олиш учун оталар уйхонасида ўтказиладиган «Давра суҳбатига» ошиқарди.

Ён-атроф оқ парқуга бурканган. Қорнинг серб бўлиши бу Янги йилнинг қутлуғ, баракали келишидан далолат.

М.ИЛЁСОВ.

СОВҒАЛАР ТОПШИРИЛМОҚДА

Мамлакатимизда Янги йил байрами муносабати билан Президент арчаси тантаналарини ўтказиш яхши анъанага айланди. Юртбошимиз ташаббуси билан ташкил этилган ушбу тадбирга бу йил ҳам катта тайёргарлик кўрилди. Байрам тантаналарига шаҳар ва туманлардаги Меҳрибонлик уйлари, мактаб-интернатларнинг тарбияланувчилари, кам таъминланган ҳамда кўп болали оилаларнинг фарзандлари таклиф этилди.

Қорақалпоғистонда Президент арчаси Республика Жўқорғи Кенгеси биносида безатилди. Чиройли ясатилган ям-яшил арча атрофида болалар сеҳрли эртаклар қаҳрамонлари билан учрашиб, Қорбобо ва Қорқиз билан рақсга тушдилар.

Андижон вилоят болалар Меҳрибонлик уйлари ва мактаб-интернатлари тарбияланувчиларининг Янги йил байрами тантанаси вилоят марказидаги маиший хизмат коллежида бўлиб ўтди. Болалар қувноқ куй-қўшиққа рақсга тушиб, турли қизиқарли ўйинларда иштирок этди. Вилоятнинг энг яхши бадиий ҳаваскорлик жамоалари уларга ўз санъатларини намойиш қилди.

Бухорода Янги йил байрами тантаналари шаҳарнинг Ибн Сино номидаги маданият саройида ўтказилди. Тадбир тугагач, Бухоро шаҳар ҳокимлиғида тўкин дастурхон ёзилиб, 250 нафар кам таъминланган оила фарзандлари, етим ва ногирон болалар таклиф этилди. Вилоят бўйича эса 3,5 мингга яқин бола ана шундай байрам тантаналарида иштирок этади.

Фарғона шаҳридаги Офицерлар уйида безатилган Президент арчаси атрофига юзлаб ўғил-қизлар жам бўлди. Тантанада болажонлар она-Ватан, кумуш қиш, беғубор болалик ҳақида ўзлари ёд олган шеър, куй-қўшиқлар билан иштирок этди. Совға-салом билан келган Қорбобо ва Қорқиз, мультфильмлар ва эртаклар қаҳрамонларининг ташрифи байрам тадбирига ўзгача файз киритди. Вилоят қўғирчоқ театри жамоасининг «Янги йил эртаги саргузашти» туркумида тайёрлаган кўнгилочар байрам томошаси болаларга, айниқса манзур бўлди.

Барча байрам тантаналарида йиғилганларга мамлакатимиз Президенти номидан Янги йил совғалари топширилди.

Президент арчаси байрам тантаналари республикамизнинг қолган барча вилоятларида, шаҳар ва туманларда ҳам бўлиб ўтмоқда.

(ЎзА).

БОЛА КУЛСИН ЖАҲОНДА

Республика Таълим ва фан ходимлари касаба уюшма марказий қўмитаси ва унинг тасарруфидаги ташкилотлар Янги йил арафасида соҳа меҳнаткашлари ҳамда уларнинг фарзандларини ижтимоий ҳимоялаш мақсадида қатор тадбирларни амалга оширди. Хусусан, тармоқ ходимлари Самарқанд вилоят қўмитаси 57- ва 63-мактаб-интернатлари, Ургут ўрмончилик мактаби ҳамда 61-меҳрибонлик уйи тарбияланувчиларига 400 минг сўмлик байрам совғаларини топширди. Шунингдек, байрам арафасида вилоят таълим муассасаларида ишловчи кам таъминланган педагог ва ишчи ходимлар оилаларига саховат ёрдамлари кўрсатилди.

Пойтахт вилояти тармоқ касаба уюшма қўмитаси томонидан таълим соҳасида кўп йиллардан бери ишлаб келаётган 50 нафар кекса педагог иштирокида пойтахтнинг диққатга сазовор жойларига саёҳат уюштирилди. Улар маданий ҳордиқ чиқаришлари учун 150 минг сўмлик байрам чипталари сотиб олинди. Зангиота туманидаги 21-мактабнинг ёрдамга муҳтож ўқитувчилари фарзандларига байрам совғаси сифатида 80 минг сўмлик ўқув қуроллари, шунингдек, туман ва шаҳар халқ таълими бўлимларига қарашли мактабларнинг 60 нафар кам таъминланган ўқувчилари учун қарийб 60 минг сўмлик арча байрами чипталари олиб берилди.

Хоразм вилоятилик педагоглар ҳам Янги йил байрамини катта хушнудлик билан кутиб олишди. Жумладан, касаба уюшма аъзоларининг 800 нафар фарзанди Огаҳий номли вилоят театрида саҳналаштирилган катта байрам дастурини мириқиб томоша қилишди. Бунинг учун уларга қарийб 100 минг сўмлик чипталар тарқатилди. Урганч шаҳридаги махсус мактаб-интернат болаларига 70 минг сўмлик Янги йил совғалари ҳадя этилди. Тармоқ вилоят қўмитаси ташаббуси билан ташкил этилган кўнгилочар тадбирда 130 нафар ногирон болалар иштирок этди. Бунинг учун вилоят қўмитаси томонидан 400 минг сўмга яқин маблағ ажратилди.

Тармоқ ходимлари касаба уюшмаларининг байрам тадбирлари давом эттирилмоқда.

О.КАМОЛОВ.

Йиллар ва одамлар

МЕҲР ГУЛ ОЧАР ҚУЧОҒИДА

Кўча ва хиёбонларда, хонадонларда авлод-аждодларимиз ўстириб келган қадимий гулчечаклардан тортиб хорижий давлатлардан келтирилган анвойи гулларгача учратиш мумкин бу ерда. Иқтисодиёт, қишлоқ хўжалиги, маданий-маърифий ишлар қутлуғ заминга ўзига хос сеҳр ва жозиба бахш этади. Қўшни Қирғизистон билан чегарадош, бетакрор табиати сўлим диёрнинг мард ва ориятли, меҳнатсевар кишилари қалбингни ром этади.

Мамлакатда «Андижон технологияси» деб аталган янги тажриба мактабини яратган вилоятда 2 миллион 200 мингдан ортиқ киши истиқомат қилади. Юртимизнинг бир фоиз ҳудудини эгаллаган жойда республика аҳолисининг қарийб 9 фоизи яшайди. Ҳар бир квадрат километрга 509 нафар киши тўғри келади. Шу боис ҳам аҳоли бандлиги муаммоларини ҳал этиш, бозор иқтисодиёти қийинчиликларини енгиб ўтиш йўлида ақл-заковат, билим ва изланиш, интилиш ва ташаббускорлик билан иш кўрилаяпти. Асака шаҳрида Жанубий Корея билан ҳамкорликда барпо этилган мамлакат автомобилсозлигининг тўнғич қўшма корхонаси «ЎзДЭУавто» вилоятда ишлаб чиқарилган ялпи саноат маҳсулотининг 52.7 фоизини етказиб бермоқда. Бундан ташқари АҚШ, Жанубий Корея, Буюк Британия, Италия, Чехия, Туркия, Россия ва Германиянинг фирма ва компаниялари билан ҳамкорликда қурилган 50 дан ортиқ корхоналар ишлаб турибди.

Замонавий теннис корти, «Наврўз» стадиони, Чўлпон ва Бобур номи билан аталадиган маданият ва истироҳат боғлари шаҳар чиройига чирой қўшмоқда.

Юртбошимиз таъкидлаб ўтганларидек «Бундай юксак марраларга эришиш авваламбор, вилоятда кейинги йиллар мобайнида нафақат пахтачилик, балки ғаллачилик ва бошқа соҳаларда ҳам шаклланиб келаётган, қишлоқ хўжалигида юксак замонавий агротехникани қўллаш, деҳқончилик маданиятини ошириш, ишни ташкил этишдаги омилкорлик ва фидойиликни ўзида мужассам этган, ўзгалар учун намуна бўлишга арзийдиган Андижон деҳқончилик мактабининг самараси десак, ҳеч қандай хато бўлмайди».

Вилоят касаба уюшма Кенгашининг раиси Қодиржон Парпиевнинг ҳикоя қилишича, амалга оширилаётган ижтимоий-иқтисодий ўзгаришларнинг мазмун-моҳияти, мақсади одамлар ислоҳотга эмас, балки ислоҳот одамларга манфаат келтиришига қаратилган.

Ғаллакорлар 74.4 минг гектар ернинг ҳар гектаридан ўртача 74 центнердан ҳосил олиб, жами 558.4 тонна дон етиштирдилар. Давлатга 135 минг тонна сифатли уруғлик ҳамда 120 минг тоннадан ортиқ товар дон етказиб берилди. Рентабеллик сезиларли даражада ошди.

200 минг гектар суғориладиган майдоннинг 109.6 минг гектарида ғўза парвариш қилиниб, давлатга 320 минг тоннадан зиёд пахта топширилди. Улкан хирмонга ҳосилдорликни гектар бошига 35-40 центнердан оширган Жалақудуқ, Олтинкўл, Хўжаобод, Асака, Избоскан, Шаҳриҳон, Қўрғонтепа, Андижон, Булоқбоши, Марҳамат, Балиқчи, Пахтаобод, Бўз, Улуғнор туманларининг миришкорлари муносиб улуш қўшдилар.

Экин майдонлари кам ва аҳоли зич яшайдиган вилоятни ривожлантиришнинг ягона йўли битта: у ҳам бўлса илғор тажриба ва фан ютуқларидан самарали фойдаланиб, фуқаролар ҳаётини тобора фаровонлаштиришдир.

Бундан бир неча йил муқаддам вилоятда чигитни плёнка остида экиш қўлланилган ва кейинчалик бу тажриба «Андижон технологияси» номи билан машҳур бўлди. Чигит экишни плёнка остига кўчириш деҳқончилик маданиятида катта янгиликдир. Ғалла ҳосилдорлигини оширишда ҳам андижонликлар рекорд натижаларга эришдилар. Айни пайтда янги технологияни такомиллаштириш, ширкат ва фермер хўжаликларини техника, ёнилғи, мойлаш материаллари, минерал ўғит ва кимёвий моддалар билан таъминлаш механизми такомиллаштирилаяпти.

Илгари плёнкалар хориждан олиб келинар эди. Республика ҳукуматининг амалий ёрдами билан барча экиш схемаларига мос плёнка ишлаб чиқарувчи қўшма корхона ишга тушди ва у деҳқонлар эҳтиёжини тўла қондирмоқда. Вилоятда пахтачилик илмини пухта эгаллаган хўжаликлар, пудратчилар, ижарачилар ва фермерлар анчагина. Избоскан туманидаги А.Тиллабоев номли, Балиқчидаги «Намуна», Шаҳриҳондаги Т.Саримсоқов номли, Марҳамат туманидаги М.Тожибоев номли ширкат хўжаликларида пахта ва ғалла етиштиришдан катта даромад олинди.

Дала очиқ дастурхон эмас. Деҳқончилик тажрибасини яхши билган, меҳнатни улуғлаган кишигина заминни гуллатиши мумкин. Олтинкўл туманидаги Маҳаммаджон Кимсанов, булоқбошилик Гулсарахон Ибаева, Олтинкўлдан Асалхон Расулова, Избоскандан Усмонжон Худойбердиев, Қўрғонтепадан Акмалжон Деҳқонов, Шаҳриҳондан Сафарали Омонов каби фермерлар пахта ҳосилдорлигини 47-50 центнерга етказдилар. Деҳқонлар орасида иқтисодий ислоҳотларга ишонч ва мулкка эгалик ҳисси ортиб бормоқда. Тайёрланган ҳосилнинг биринчи навларга топширилиши туфайли олинган даромад бағоят зиёда бўлди.

Шу йилнинг ўзида хорижий шериклар билан Хонобод, Андижон, Асака шаҳарлари ва Андижон туманида бозор талабларига мос рақобатбардош маҳсулотлар ишлаб чиқарувчи ўнлаб қўшма корхоналари фойдаланишга топширилди. Қишлоқ инфратузилмаси дастурига асосан аҳолини табиий газ, ичимлик суви билан таъминлаш, қишлоқ врачлик марказлари тармоғини кенгайтириш, мактаблар ва коллежлар барпо этиш соҳасида кенг кўламдаги ишлар давом этмоқда.

2002 йилни улкан ютуқлар билан якунлаган андижонликлар Янги йилга янгича куч-ғайрат, ташаббускорлик ва ишчанлик вазиятида қадам қўйдилар.

Иззат ҲИКМАТОВ, «Ишонч» мухбири.

Туркистон – умумий уйимиз

«ТОҒЛАР – БУЮКЛИК ТИМСОЛИ»

Таълим қирғиз тилда олиб борилаётган мактабларнинг юқори синф ўқувчилари ўртасида ўтказилган иншолар кўрик-танлови шу мавзуга бағишланди. Бу тадбир Қирғизистон Республикасининг Ўзбекистондаги элчихонаси, республика телерадиокомпаниясининг «Дўстлик» канали, халқ таълими вазирлигининг Таълим марказ томонидан уюштирилди.

Бугунги кунда тоғлар муаммоси халқаро масалалардан бирига айланиб бормоқда. Тоғларнинг экологик ҳолати, тоза ичимлик суви заҳирасини яратиш, тоғ олди аҳолисининг ижтимоий-иқтисодий шароитини яхшилаш ҳукуматлар олдида турган долзарб масалалардан бири.

Маълумки, 2002 йил Қирғизистонда «Тоғлар йили» деб эълон қилинди. Шу мақсадда дунёнинг 130 дан зиёд давлатда қатор тадбирлар ўтказилди. Жумладан, Қирғизистоннинг Ўзбекистондаги элчихонаси ҳам муайян ишларни амалга оширмоқда. Элчихона ҳомийлигида республикамиздаги таълим қирғиз тилида олиб борилаётган 57 та ўрта мактабда «Тоғлар–буюклик тимсоли» мавзусида иншолар кўрик-танлови бўлиб ўтди. Унда икки мингдан зиёд юқори синф ўқувчилари иштирок этишди. Шунингдек, бу кўрик-танлов тоғ олди ҳудудларида истиқомат қилаётган ўрта мактаблари ўқувчиларини ҳам қатнашдилар. Танлов босқичда амалга оширилди. Дастлаб туманлар, сўнг вилоят ва республика миқёсида ўтказилди. Икки мингта ўқувчилар иншоларидан 12 таси республика босқичига етиб келди. Республикамиздаги 5 мактаб ўқувчилари танловда ғолиб чиқишди.

Ғолибларни тақдирлаш маросимида Қирғизистон Республикасининг Ўзбекистондаги элчихонаси, Жиззах вилояти вакиллари, Дўстлик туманидаги Алишер Навоий номли 5-, Бахмал туманидаги Тўхтагул номли 25-мактаб ўқувчилари Нилуфар Турдибекова ва Санобар Маликоваларга қимматбаҳо эсдалик совғаларини топширди. Ҳар икки ғолиб ўқувчилар ёзган иншолари тафсилотини тўпланганларга қисқача сўзлаб, туғилиб ўсган Боғ ал ва Зомин тоғлари, унинг сулув ва баҳаво тоғлари, танти ва ориятли одамлари, ота-боболаримиздан мерос бўлиб келаётган икки халқнинг ўнлаб урф-одатлари, қадриятлари ҳақида гапириб бердилар.

Б. НОРИЕВ.

Саховат, меҳр-муҳаббат халқимизнинг азалий одати. Ўзбекистон ёқилғи-энергетика, геология ва кимё саноати ходимлари касаба уюшма Тошкент вилояти қўмитаси ташаббуси билан Ангрен шаҳридаги 34-махсус мактаб-интернатда ўтказилган байрам тадбири шу фикрнинг яққол исботи бўлди. Тарбияланувчиларга топширилган Янги йил совғалари болажонлар қувончига-қувонч қўшди.

Икром ХАСАНОВ олган суратлар.

«ХОНҚА» ЎЗИМИЗНИНГ «ТРУСКАВЕЦ»

1987 йилнинг баҳорида Хонқа туманидаги Қиркён қишлоғида топилган маъданли сувнинг таркиби ва шифобахшлигини мутахассислар дунёга машҳур Трускавец ва Грузия сиҳатгоҳларидаги сувлар билан тенглаштиришди.

Тез орада бу сувдан Машариф Абдуллаев номли сиҳатгоҳда даволаш ишларида қўлланила бошланди. Натижа кутилганидан яхши самара бера бошлади. Беморларга бу неъмат ичирилиш билан бирга, ер қаъридан табиий равишда 60 даража иссиқликда чиқаётган шифобахш сувда чўмилиш ишлари ҳам ташкил қилинди. Олдин Трускавецда даволаниб келган кишилар, бу ердаги муолажаларни олгач, мазкур сиҳатгоҳни ўзимизнинг «Трускавец» деб атай бошлашди. Машариф Абдуллаев номидаги сиҳатгоҳ Хонқа пахта тозалаш заводига қарашли бўлиб, бу ерда оз сонли аҳоли даволаниб, дам олиши мумкин эди. Энди бу ерда республика аҳамиятига молик йирик сиҳатгоҳ қурилиши лозимлигини давр тақозо этаётганди. Бу имкониятга мустақиллик туфайлигина эришдик. Маъданли сув топилган Қиркён қишлоғида республика касаба уюшмалари Федерацияси Кенгаши ташаббуси билан 125 ўринли уч қаватли «Хонқа» деб номланган сиҳатгоҳ қурилиши жадал бошлаб юборилди.

Совға

Сиҳатгоҳ қурилишида вилоятдаги кўпгина қурилиш-монтаж ташкилотлари қатнашди. Бу ерда дам олувчилар учун 56 та икки кишилик, 4 та даволаниш ва маданий ишлар учун мўлжалланган хоналар мавжуд.

«Хонқа» сиҳатгоҳи бултур мустақиллик байрами арафасида ишга туширилди. Жаҳон талаблари даражасида қурилган маскан хоразмликларга ёқиб қолди. Йўлланма сўраб келувчилар сони кўпайди.

– Сиҳатгоҳнинг 22 гектарли боғи бор. Ундаги сабзавот ва полиз экинларидан сиҳатгоҳ ошхонасида фойдаланиб келмоқдамиз, - дейди бош шифокор Шуҳрат Собиров. – Шу кунгача бу ерда 500 га яқин киши ўз соғлиғини мустаҳкамлади.

Кези келганда шуни айтиб ўтиш керакки, сиҳатгоҳ ишга тушганига тўрт ой бўлганига қарамай ҳалигача жамоада касаба уюшма ташкилоти тузилмаган. Вилоят касаба уюшмалари Кенгаши бунга эътиборни қаратади, деб ўйлаймиз.

«Хонқа»да ўз касбининг билимдонлари, ширинсухан шифокорлар анчагина. Субҳонберди Саъдуллаев, Маткарим Қуриёзов, Муҳаббат Отажонова, Аҳмад Сапаев, Хушнуд Хўжаниёзовлар шулар жумласидан.

– Жуда кўп сиҳатгоҳларда даволаниб, дам олганман, «Хонқа» ўзининг қулайлиги, замонавий тиббий асбоб-ускуналар билан жиҳозланганлиги билан ажралиб туради - дейди Гурлан туманидаги «Навоий» номли ширкат хўжалиги фермери Олим Машарипов.

Урганч шаҳри Наврўз шаҳарчасида яшовчи Тўхтажон Собирова шундай дейди: – Бу ер одамларга қулай экан. Даволанишнинг барча турлари, дам олиш, овқатланиш, яшаш хоналари бари ичкарида. Таомлар сифатига ҳам гап йўқ.

Эркин ЭРМАТОВ, «Ишонч» мухбири.

Бўка шаҳридаги Маданият маҳалласида кўплар ҳавас қилса арзигулик Холинисо буви Холматовалар оиласи истиқомат қилади. Катта ҳовлида буви уч ўғил, уч келин, неваралари билан туришади.

Оналар нияти

ОППОҚ ҚОР ЁҒМОҚДА

Ҳовлига кириб борар экансиз, саранжом-саришталикни кўриб, кўнглингиз равшан тортади. Хоналарнинг бирида қариялар хуш кўрадиган сандал. Унинг тўрида, етти қават кўрпача устида Холинисо буви ўтирибдилар. Ўнг томондаги ойнаванд айвонда опа-сингиллар Феруза ва Дилноза кечки овқатга уннашаётир. Уларнинг ҳаракатларидан, ёш бўлишларига қарамай, пазандалик сирларини пухта эгаллаганликлари кўриниб турарди.

Келганларга пешвоз чиққан бувини 93 ёшга кирган, деб ўйламайсиз. Ҳаракатлари дадил, боқишлари теран.

Ўзбек удумларига кўра, ота-она фарзандларини уйли-жойли қилгач, кенжа ўғил билан бирга яшаб қоладилар. Холинисо буви марҳум турмуш ўртоғи Юсуф ота билан ҳаёт кечирган ҳовлида кенжа ўғил Убайдулла ва келини, «бир этак» неваралари билан бирга яшаб, уларнинг ҳурмат-эътиборида бўлиб келаяпти. Буви шу ҳовлида яна бирга яшаб келаётган икки ўғил, келинлар ва невара-чеваралар эъзозида.

– Бундан ортиқ бахт бўлмаса керак, - дейди онахон хонтахта атрофига жойлашиб ўтириб олгач, – Йиллар меҳнат билан ўтди. Қурт боқиб, 150-200 килограммдан пилла топширар эдик. Ҳар доим олдинги сафда бўлишга ҳаракат қилардик. Ортда судралиб юришни ҳар ким ўзига ор, деб биларди. Ана шу меҳнатларимиз билан кам бўлмадик. Фарзандлар ўстириб, уларни ҳам эл-юрт учун қайишадиган ҳалол инсонлар қилиб вояга етказдик, уйли-жойли қилдик. Афсус оталари бу кунларни кўролмади.

Холинисо бувидан неваралари ҳақида сўраганимизда, ҳеч бир хатосиз ҳар бир фарзандининг болаларини янглишмай айтиб берди. Сўнг деди:

– 21 нафар невараларнинг севимли бувижониси бўлиб ўтирибман. Невара келинларим Маъмура, Муҳайё, Дилафруз, Мухтабар, Дилё, Нигоралар тез-тез аҳволимдан хабардор бўлиб туришади. Мустақиллик онларини кўриш насиб этганидан Яратганга шукроналар айтаман. Қаранг, бирам чиройли қор ёғаяпти, бу – қут-барака. 2003 йил омадли келади.

Темур ҲАЙДАРОВ, «Ишонч» мухбири.

Пойтахтимизнинг «Сағбоннон» ҳиссадорлик жамиятида айни кунларда ишлаб чиқарилаётган 45 турдаги нон ҳамда қандолат маҳсулотларини истеъмолчилар севиб харид қилишмоқда. Бунинг асосий омили чет элдан келтирилган «Винклер» цехидаги дастгоҳлардан унумли фойдаланилаётганидир. Ушбу маҳсулотлар ҳамшаҳарларимизнинг Янги йил дастурхонини безади.

О.ЭРГАШЕВ олган сурат.

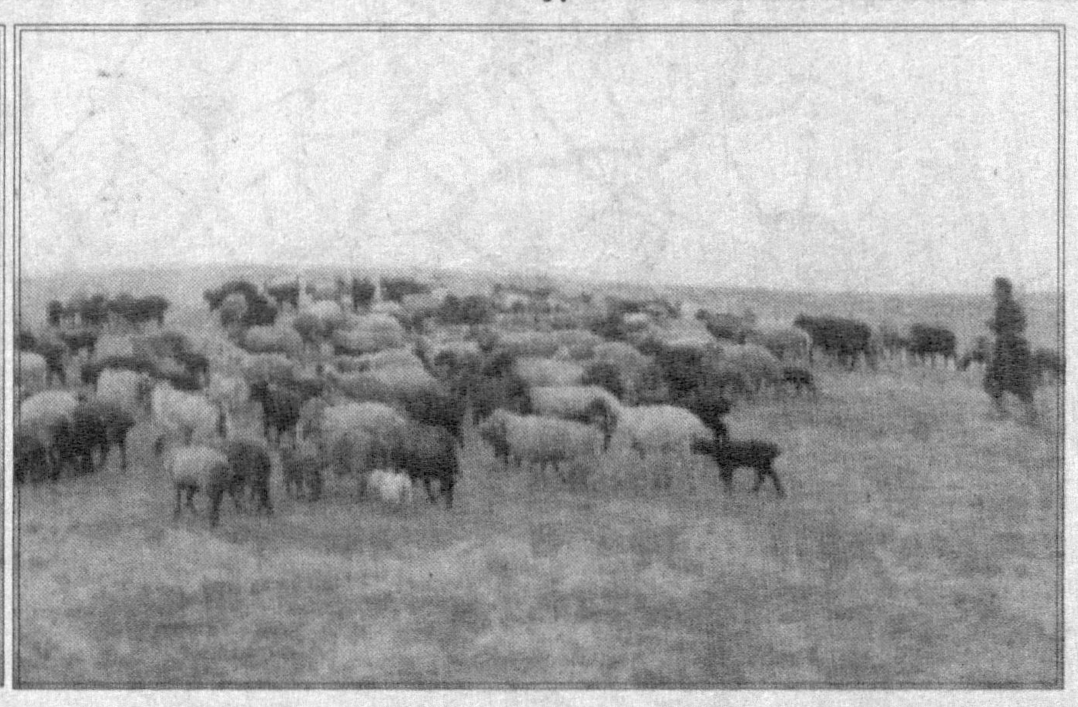

Қўй йили муборак юртимизга ҳар томонлама хосиятли келади, иншооллоҳ! Шундай ният қилган Қашқадарёдаги «Ғузор» наслчилик хўжалиги чорвадорлари кўтаринкилик билан меҳнат қилишмоқда. Улар мавжуд совлиқларнинг ҳар юз бошидан камида юздан соғлом қўзи олишга аҳд қилишди.

Суратларда: ширкат раҳбари Жума Полвонов ва тажрибали чорвадор Рашид Тўрамуродов; қўй-қўзилар яйловда.

Шавкат СУЛТОН олган суратлар

НОЁБ ФАЗИЛАТЛАР

маҳалла муҳитида камол топади

Бағрикенглик, ўзаро меҳр-оқибат сингари ноёб фазилатлар айнан маҳалла муҳитида камол топади. Шу маънода маҳаллани ўзини-ўзи бошқариш мактаби, таъбир жоиз бўлса, демократия дарсхонаси деб аташ мумкин.

Қадимий ва ҳамиша навқирон Насафдаги Қарши маҳалласи фуқаролар йиғини раисаси Мунавар Ҳамроеванинг ишлари янада кўпайган. У раҳбарлик қилаётган мавзе «Менинг маҳаллам» кўрик танловида биринчи ўринни қўлга киритди. Шаҳарнинг аҳоли зич яшайдиган бу серманзара худудда аҳоли тинчлиги ва осойишталигини сақлаш, кўча ва хонадонларни ободонлаштириш соҳасида катта ишлар амалга оширилаяпти. Ҳозирги пайтда хонадонларнинг 90 фоизида ичимлик сув ва газ қувурларига ўлчагич мосламалари ўрнатилди.

Ҳар бир ишда фаоллар билан бамаслаҳат иш тутилияпти. Улар ҳамкорлигида «Эр-хотин муносабатлари», «Энг намунали оила», «Энг обод кўча», «Аёл жамият кўрки», «Қайнонам-онам, Келиним қизим», «Тиббий маданиятли оила», «Фарзанд тарбиясидаги муаммолар» каби кўрик-танловлар уюштирилди. «Аёл-оила-маҳалла», «Соғлом авлод- соғлом жамият негизи», «Мактаб-боғча-маҳалла», «Маҳалла посбони – осойишталик қалқони» мавзуларидаги кечалар миллий қадриятларни улуғлаш, ҳамжиҳатлик ва ҳамкорликни мустаҳкамлаш, кишиларнинг ҳуқуқий-сиёсий, маданий билим савиясини оширишга ижобий таъсир кўрсатди.

Қадрият

Тўй ва маъракаларни ихчам ва ортиқча сарф-харажатларсиз ўтказиш бўйича маҳаллада ибратли тажриба тўпланган. Ёрдамчи корхоналар барпо этиш эвазига 52 нафар киши иш билан таъминланган.

Уч минг йиллик шаҳарсозлик тарихи ва маданиятига эга бўлган Қаршида 62 та маҳалла қўмиталари ишлаб турибди. Қарши Давлат Университети олимлари Очил Бўриев ва Қаҳрамон Холиқовлар «Маҳалла»жамғармасининг ташаббуси билан маҳалла (гузарлар) тарихини ўрганиш ва келгусида алоҳида китоб нашр этишни режалаштиришган.

Шаҳарнинг Ойдин, Беглар беги, Бузрукобод, Чармгар, Кўрғонча, Бешгумбаз, Маҳсумобод, Қарлиқхона, Темир йўлчи, Наво сингари маҳаллаларда аҳолининг яшаш шароитларини яхшилаш тадбирлари кўрилаяпти. Фуқароларга ошхона, новвойхона, чойхона, дорихона, савдо дўконлари, пойафзал ва радио-телевизор тузатиш устахоналари хизмати кўрсатаяпти. Эзгулик бешиги, тарбия ўчоғи, миллий қадриятлар, анъанавий урф-одат ва маросимлар шаклланадиган маҳаллаларда турли миллат вакиллари бир оила фарзандларидек аҳил ва иноқ яшамоқдалар.

Одамларнинг бошини қовуштириш билан бирга ижтимоий ҳимояга муҳтожларга ёрдам кўрсатилаяпти. «Экология ва саломатлик» кунлари доирасида ўтказилган ҳашардан тушган маблағ ана шу хайрли мақсадга сарфланди. Ногиронларни тиббий, ижтимой реабилитацияси марказига 200 минг сўмлик гигиена маҳсулотлари берилди. «Пахтазор» миттитуманида истиқомат қилувчи Рухсат Полязованинг уч ёшлик туғма ногирон фарзанди Аллашукурнинг Москвада даволаниши учун мурувват ёрдами кўрсатилди.

Вилоятнинг барча туманлари ва қарши шаҳрида 2002 йилнинг 15 декабридан 2003 йилнинг 15 мартигача ободонлаштириш ва кўкаламзорлаштириш уч ойлиги деб эълон қилинди. Қишлоқ ва маҳаллалар ободонлаштирилиб, мевали, манзарали дарахт кўчатлари, турфа хил гуллар экилади, суғориш тармоқлари, турар-жойлар, спорт майдончалари тартибга келтирилади.

Уч ойликнинг намунали ўтказилишини таъминланган корхона, ташкилот, муассаса, қишлоқ фуқаролар йиғинлари ва маҳаллалар касаба уюшмалари вилоят кенгаши томонидан тақдирланади.

И. ТИЛЛАЕВ.

ШУ УНУТИЛМАС КУНЛАРДА

Янги йил арафасида Бухоро шаҳри аҳолиси учун яна бир қулайлик яратилди. «Дилкушо» ҳиссадорлик жамиятининг шаҳар марказидаги ёпиқ савдо растасида «Янги йил бозори» ташкил этилди.

Бозор расталаридан озиқ-овқат, гўшт ва сут, полиз маҳсулотлари, мева-сабзавот, арча ва унинг безаклари, шунингдек, республикамиздаги ва хорижий корхоналарда тайёрланган турли кундалик эҳтиёж моллари сотилмоқда.

Энг муҳими, бир вақтнинг ўзида сифатли ва нисбатан арзон, оила эҳтиёжи учун зарур барча турдаги маҳсулотларни харид қилиш мумкин.

ЯНА БИР КОЛЛЕЖ

Янги йил арафасида Нурота шаҳрида қишлоқ хўжалиги йўналишидаги касб-ҳунар коллежи фойдаланишга топширилди. Асосан чорвачилик йўналишидаги ушбу ўқув даргоҳида зоотехник, ветеринар, иқтисодчи, фермер, менежмент каби ўндан ортиқ мутахассисликлар бўйича билим берилади.

900 ўқувчига мўлжалланган касб-ҳунар коллежининг ҳозирча биринчи навбати ишга тушди. Ётоқхона, спорт зали, машғулот ўтказиш хоналари келгуси йилда қурилиши кўзда тутилмоқда. Коллеж Нурота туманидаги «Шодия» фирмаси томонидан бунёд этилди. Бино қурилиши учун Навоий вилоят ҳокимлиги капитал қурилиш бошқармасидан 700 миллион сўмликдан ортиқ маблағ ажратилди.

(ЎзА).

Масала кўндаланг қўйилади

2003 ДА «МИНГЧИНОР»ДА ЎЗГАРИШ БЎЛАДИМИ?

Пахтакор туманидаги «Мингчинор» қишлоғига йўл олган одам ҳавонинг мусаффолигидан дили ёришади. Лекин, бу ердаги меҳнаткашлар учун яратилган шарт-шароитни кўриб, кўнгли хиралашади.

Бу қишлоқ анча йиллар чўл қўйнида пайдо бўлган. Лекин кимларнингдир лоқайдлиги, эътиборсизлиги туфайли қишлоқ аҳолиси ичимлик сувидан ҳозирда бенасиб. Сув йўллари нобоплиги натижасида ҳовлилар олдидаги жўмраклардан оби-ҳаёт оқмай қолди. Аҳоли лоток, сизот сувлар оқадиган ариқлардан сув ташийди.

«Мингчинор» қишлоқ фуқаролар йиғини ҳудудида 1280 оила бўлиб, 5460 киши истиқомат қилади. 12 кўча, 2 қишлоқ бор. 3 мактаб, болалар боғчаси, қишлоқ врачлик амбулаторияси, маданият саройи, ўйингоҳ, кутубхона, маиший хизмат кўрсатиш уйи фаолият кўрсатмоқда эди. Бироқ, маиший хизмат кўрсатиш уйи бундан 5 йил бурун хусусийлаштирилди. Мақсадли фойдаланилмаганлиги боис, бино бугунга келиб ташландиқ қиёфа касб этди. Айрим хоналарнинг эшик, деразалари синиб ётибди. Мана, бир неча йилдирки, бу ерда на сартарошхона, этикдўзлик, радио-телевизор устахонаси ва бичиш-тикиш цехи ишлайди.

Маданият саройи ҳақида гапирмасак ҳам бўлади. Йил ўн икки ой эшигига катта қулф осиб қўйилган. Ёлғон бўлмасин, бир йилда бир-икки марта туман ёҳуд вилоят раҳбарлари келиб, йиғилиш ўтказишади. Шароитни яхшилашга ваъда беришади.Аммо сўз ва иш бирлигига эришилмаяпти. Бу масканда турли хил кўнгилочар тадбирлар, концертлар уюштирилларди, кинофильмлар намойиш этиларди. Эндиликда бу кошонанинг савлатигина турибди. Хафсала бўлса уни қишлоқ одамларининг ҳақиқий дам олиш масканига айлантириш мумкин. Бунинг учун катта маблағ талаб этилмайди.

– Қишлоғимизда спортга қизиқувчи ёшлар кўп, – дейди фуқаролар йиғини котиби Назар Усанов. – Мен армия сафидан қайтиб келгач,. каратэ тўгарагини очдим. Унга 180 нафар ёш аъзо бўлди. 3-4 йил мобайнида мураббийлик қилдим. Туман ва вилоят турнирларида қатнашдик. Аммо жой ва маблағ масаласи ҳал бўлавермагач, тўгарак иши тўхтади. Ўйингоҳнинг бугунги аҳволига ачинаман. Футбол ишқибозларининг кўнгли хижил. Ўйдим-чуқур, ҳас-тиконлар босиб кетган. Ёпиқ спорт зали эса мактабдан бошқа жойда йўқ.

Изчиллик бўлмаса қийин экан. Ўйингоҳ бир неча марта тозаланиб, тартибга келтирилди, ёшлар футбол, волейбол билан шуғулланишди. Наврўз байрамида миллий ўйинларимиз ўтказилди. Яна ҳамма нарса келиб маблағга тақалди. Спорт анжомларини сотиб олишнинг иложи бўлмай қолди.

Маданият саройи биносида туман марказий кутубхонасининг шоҳобчаси жойлашган. Унга Зиёда Қаландарова мудирлик қилмоқда. Аммо, бу зиё даргоҳи номигагина ишламоқда. Китоблар тартибсиз, жойлаштирилган. 6 мингта китоб фондининг 4300 таси ўзга тилда эканлигини қандай баҳолаш мумкин?

Фуқаролар йиғини ҳудудидаги «Бўстон» ва «Тўмарис» қишлоқчаларидага шароит «Мингчинор»дан ҳам ёмон. Бу қишлоқларга қурилганидан буён табиий газ ва ичимлик суви келтирилмаган. Маданий-маиший иншоотлар ҳақида гапирмаса ҳам бўлади. Энди ҳақли савол туғилади: Жиззах вилояти Пахтакор туманидаги «Мингчинор» қишлоғида 2003 йилда ўзгариш бўлармикан?

Бўрибой НОРҚУЛОВ, «Ишонч» мухбири.

ДОНОЛАР БИСОТИДАН

Барча камчиликларидан қатъи назар, одамлар ҳар нарсадан ҳам кўпроқ меҳрга лойиқ.

И.ГЁТЕ

Одамнинг ҳаёти унинг саховати билан теппа-тенг.

Р.ЭМЕРСОН

Неким ўз қошингда эрур нораво,
Улуска они кўрма асло раво.

А.НАВОИЙ

Эзгулик инсоннинг маънавий оламидаги қуёшидир.

В.ГЮГО

Мен эзгуликдан бошқа бирор афзалликни билмайман.

Л.БЕТХОВЕН

Ҳар нарсага қарши туриш мумкин, лекин саховатга қарши туриб бўлмайди.

Ж.Ж.РУССО

ЯХШИЛАР ҚАНОТИМ!

Инсон қалби нозик. Биргина ширин сўз кишига катта маънавий кўмак, далда бўлади. Шунингдек, ўйланмай айтилган бир оғиз аччиқ сўз инсон қалбини синдириб қўйиши мумкин.

Бундан 10 йил муқаддам қизим Розахон оғир хасталикка чалиниб, 37 ёшида ҳаётдан кўз юмди. Ҳеч қайси ота-онага фарзанд доғини кўрсатмасин экан. Ўша пайтлардаги чеккан аламларимиз фақат ўзимизга аён. Шукрки, ҳаётда оқибатли инсонлар кўп экан. Ана шундай оғир пайтларда қизимизнинг ҳамкасблари – Республика Марказий ва Тошкент шаҳар инкассация бирлашмасининг аҳил жамоаси, касаба уюшма ташкилоти аъзолари тез-тез хонадонимизга ташриф буюриб, ҳолимиздан хабар олиб туришди. Марҳума қизимизнинг фазилатлари тўғрисида сўзлаб, кўнглимизни кўтаришди. Ишонсангиз, улар келган пайтлари худди қизимизни кўргандек суюниб кетардик.

Қарияларни қадрлаш йили, деб номланган 2002 йилда ҳам улар қизимиз йўқлигини билдиришмади. Моддий ва маънавий ёрдам кўрсатишди. Қизимизнинг ана шундай аҳил жамоада меҳрибон, оқибатли инсонлар билан меҳнат қилганидан фахрланамиз.

Ҳамиша қўлим дуога очилган: илоҳим, оқибатли кишилар янги йилда янада кўпайсин, уларнинг сермашаққат ишларига ривож, оилаларига бахт-саодат, дастурхонларига тўкин-сочинлик, кут-барака тилайман.

Асқар ХУСАНОВ,
меҳнат фахрийси.

Эл севган санъаткорлар

Камолиддин РАҲИМОВ: «ХАЛҚИМ БАХТИНИ КУЙЛАЙМАН»

Авжи ёз кунлари эди. Хоразмдан келган меҳмон билан шаҳарнинг Бобур номли истироҳат боғини айланарканмиз, кўл қирғоғида жойлашган «Бешчинор» чойхонаси яқинидан ўтаётганимизда меҳмон кўлимдан ушлади:

– Жон биродар, шу ерда андак тўхтайлик. Камолиддин куйлаяпти. Эшитиб бир мириқайлик!

Қирғоқдаги ўриндиққа охиста чўкдик. Ҳофизнинг дилдан чиқариб ижро этган «Қайдасан», «Она мадҳи», «Яхшиларга эргашиб», «Кўчадан жонон ўтганда», «Шўхликларинг» қўшиқлари юрак тўригача кириб борар, инсонни эзгуликка, соф муҳаббатни улуғлашга, фақат яхшиликка чорлар эди. Меҳмон кўзларини юмганича тек қотди.

– Ажойиб ҳофизларингиз бор-да,-деди у сўнгра. Мен Камолиддинни ўзимизнинг Комилжон Отаниёзовдан кам кўрмайман. Наманганга келишимдан яна бир мақсадим – ҳофизни кўриб, ўз оғзидан хонишини эшитиш.

Омадни қарангки, худди эртаси куни К.Раҳимовнинг вилоят театрида концерти бор эди. Меҳмон билан таниқли ҳофиз ҳақидаги суҳбатимиз шундан кейин ҳам, эртасига концертдан кейин ҳам давом этди. Меҳмон Камолиддин Раҳимовнинг ҳақиқий мухлисларидан экан. Пайт топиб концертдан сўнг меҳмонни ҳофиз билан таништирдим. Бир дақиқа суҳбатлашган бўлишди. Меҳмон ҳофизга Хоразмда ихлосмандлари кўплигини, унинг қўшиқлари янграмайдиган хонадон йўқлигини, тўй ва кечаларда оҳанграбо тасмаларига ёзилган хонишлари ҳаммага қувонч ва шодлик улашишини айтиб, Хоразмга таклиф этди. Комилжон Отаниёзов, Олмахон Ҳайитова, Ортиқ Отажоновлар сингари такрорланмас овоз соҳиблари Ватани ҳисобланган Хоразм кишилари унча-бунча санъаткорларни тан олишмайди. Демак, меҳмоннинг ана шундай жойдан ҳофиз қўшиқларини эшитиш ниятини дилига тугиб келганлигининг ўзиёқ Камолиддин Раҳимов санъатига берилган юксак баҳо эди. Хоразмлик дўстимни кузатгач, орадан бирмунча фурсат ўтиб ҳофиз билан тасодифан учрашиб қолдим ва ўша меҳмон билан бўлган суҳбатни эслатдим.

– Ҳақиқатан хоразмликлар чинакам санъат шайдолари, бу гўшадан ҳамиша уста санъаткорлар, тенгсиз овоз соҳиблари етишиб чиққан, - деди Камолиддин. – Қайси бир тумани-ю шаҳрига, маҳалласи-ю қишлоғига борманг, ўзининг ҳофизи-ю раққоси бор. Бунақа юртда қўшиқ айтишнинг ўзи катта имтиҳон.

Камолиддин гул ва гулзорлар, боғлар ва шарқироқ сойу анҳорлар маскани Наманган шаҳрининг Сардоба даҳасига яқин маҳаллада туғилиб ўсди. Оиладан бирон санъаткор чиқмагани ҳолда негадир болаликдан шу соҳага ишқи тушди. Маҳаллага радио симлари тортилиб радиокарнайлар ўрнатилганида соатлаб ундан тараладиган куйларни, қўшиқларни эшитиб ўтирар, хиргойи қилиб унга қўшиларди. Консерва банкаларини тахтага ўрнатиб, ўзича музика асбоблари «ясар», уларни чалиб қўшиқ куйлашга уринарди. Бора-бора мактабдаги бадиий ҳаваскорлик тўгарагига қатнаша бошлади. Дастлаб доира, кейинроқ рубоб ва тор чалишга ўрганди. Мактабни тугатгач эса шаҳар Маданият уйининг қатнашчиларидан бирига айланди. Тобора каттароқ давраларда иштирок этадиган, турли кўрик-танловларда куч синашадиган бўлди. Бу интилиш уни Алишер Навоий номли вилоят театрига олиб келди. Бу ерда йигит ўзига хос овози билан театрнинг Мукарама Азизова, Маҳмуджон Исомиддинов сингари таниқли санъаткорлари назарига тушди. Уларнинг маслаҳатлари ва таъсирида ижоди тобора сайқалланиб, маҳорати ортиб борди. Қолаверса, Тошкент театр ва рассомчилик институтида олган билим уни санъаткор, ҳофиз сифатида вояга етишида қўл келди. Бугунги кунда унинг ижросида янграётган «Шўхликларинг», «Узилмас», «Меҳрибоним йўқ», «Токай», «Азиз меҳмоним» каби ўнлаб қўшиқлари ўзбек ашулачилик санъати ривожига муносиб ҳисса бўлиб қўшилганлигини тан олмайдиган киши топилмаса керак. Кези келганидан фойдаланиб ҳофиздан ҳозирги кунда баъзи санъаткор ёшлар енгил-елпи қўшиқлар билан обрў топишга интилмаяптими, деб сўрадик.

– Шундай укаларимиз ҳам йўқ эмас, - деди К.Раҳимов кулиб. – Лекин, назаримда, бунга ортиқча эътироз билдирмаслик керак. Вақти келиб улар ҳам турли хил ғалағовурлардан чарчашади, улғайиб ҳаётнинг аччиқ-чучугини тотиб оқ-қорани ажратадиган бўлишади. Бора-бора узоққа борадиган йўлга, сира ўлмайдиган, қиммати йўқолмайдиган, асрлар оша яшайдиган мумтоз санъат йўлига ўтишади.

Ҳозирда олтмиш ёшини кутиб олишга ҳозирлик кўраётган, қатор орден ва медаллар соҳиби, Ўзбекистон халқ артисти Камолиддин Раҳимов ҳаётига ва ижодий фаолиятига яқиндан назар ташларканмиз, унинг каттагина оила соҳиби, қатор ўғил-қизлар отаси ва набиралар бобоси эканлигини ҳам кўрамиз. Чунончи, етти фарзандидан бири Ҳусанбой ота йўлини танлаган. У ҳозирданоқ Фарғона водийсида ўзининг ширали овози билан танилиб қолди.

– Мен бундан хурсандман, - дейди К.Раҳимов. – Ўғлимга қўшиқчининг йўли машаққатли эканлигини доимо уқтираман. У бир умр тинимсиз ўқиб-ўрганиши керак. Шунингдек, ҳамиша халқ орасида бўлиши, ўрганмоғи зарурлигини ҳам қулоғига қуяман.

Хайрлашиш олдидан ҳофиздан дилидаги тилак ва орзуларини сўрадик.

– Санъаткор тўй ва томошалар учун, эл қувончига шерик бўлиш учун яралган – дейди К.Раҳимов. – Тилагим мустақиллигимиз абадий бўлсин, элимиз, халқимиз боши тўйдан чиқмасин.

О.ЖУМАНАЗАРОВ,
«Ишонч» мухбири.

НИМ ТАБАССУМ

Мухбир киноактрисани саволга тутди:

– Шекспирни яхши кўрасизми?

– Бунақа саволларга жавоб беришни истамайман.

Лекин бироздан кейин актриса юмшади.

– Ҳа, майли, сизга айтақолай, биз у билан қалин дўстмиз. Шундай деб ёзақолинг.

* * *

Ёш аскар хат олди. Конверт ичидан бир варақ оқ қоғоз чиқди.

– Биласанми, оғайни, – деди у ўртоғига, – армияга жўнаш олдидан қайлиғим билан уришиб қолгандик. Шундан бери гаплашмаймиз.

* * *

Қассоб ўғлини мактабга олиб келиб, ўқитувчига тайинлади:

– Домлажон, шу ёмонимизни ўқитиб одам қилиб беринг. Эти сизники, суяги бизники...

– Қани энди, гўшт тортаётганда ҳам шундай десангиз.

Тўпловчи: М. ЮНУС.

ЭЗГУЛИК НУРЛАРИ ЁҒИЛГАНДА

Ял-ял ёниб турган чироқлару гўзал ўйинчоқлар билан безанган ям-яшил ўрмон маликаси — арча атрофидаги болажонларнинг шодликлари ичларига сиғмайди. Уларнинг қувончларига ота-оналар ҳам баб-баравар шерик бўлишади. Узоқ ўрмондан қор парчадек оппоқ набираси билан бирга ташриф буюрган Қорбобо, уларнинг байрамини бузмоқчи бўлган, аммо ниятига етолмаган ялмоғиз, Қорбобога арча чироқларини ёқишда ёрдам берган қувноқ «Петрушкалар»нинг саргузаштларини мириқиб томоша қилишади. Боғча тарбиячилари ва тарбияланувчи кичкинтойлар томонидан биргаликда тайёрланган томошани кўриб ҳатто катталар ҳам ўзларини эртаклар оламига тушиб қолгандай ҳис этадилар. Айниқса, болалар боғчасида бўлажак Ватан ҳимоячиларига каратэ сабоқларини ўргатаётган қора белбоғ I-ДАН соҳиби Музаффарбек Имомов бошчилигидаги болакайларнинг чиқиши барчага бирдек маъқул бўлди.

—Болажонларимизнинг шодлиги — бизнинг бахтимиз, - дейди Тошкент шаҳридаги 567-болалар боғчаси мудираси Мастура Мирсоатова. — Келажагимиз бўлмиш ўғил-қизларнинг ҳар томонлама баркамол, доно, зукко, Ватанга садоқатли инсонлар бўлиб вояга етишлари учун бор имкониятларни ишга солмоқдамиз. Хусусан, боғчамизда спорт, мусиқа, инглиз тили, ифодали ўқиш, ракс, ҳуснихат каби тўгараклар ишлаб турибди. Тайёрлов гуруҳида тарбияланаётган болажонларимиз мактабга борганларида бемалол ўқиш ва ёзишни уддалайдилар, десак муболаға бўлмас. Бунда уларга таълим бераётган тарбиячилардан Дилдора Отабоева, Васила Рихсиҳўжаева, Гулнора Асадова, услубчи Гулчеҳра Алимоваларнинг алоҳида ҳиссаси бор.

Боғчада тарбия топаётган 320 нафар болажон шу куни ўзлари ўрганган шеър, куй ва қўшиқларни ижро этиб, Қорбободан совғалар олдилар. Муҳими, уларнинг ҳар бири кўзларида қувонч порлади, атрофга эзгулик нурлари ёғилди.

М.ДАВРОНОВА.

ЧАЙНВОРД

1.Мучал ҳисоби бўйича бошланаётган йил. 2.Воқеа-ҳодисаларнинг даврий манбаи. 3.Янги йил энг охири кириб келадиган ярим орол. 4.Мусиқа асари. 5.Йил безаги. 6.Юз йил. 7. Тугалланган йилнинг энг моҳир футболчиси. 8.Ўзбек халқ куйи. 9. Мақом. 10.Чаманзор маскан. 11.Вақт ўлчови. 12. Улкан, буюк. 13. Йил номи «Обод ... йили». 14.Совға. 15.Азиз неъмат. 16.Чирой. 17.Пойтахт. 18.Эрксевар халқларнинг азалий орзуси. 19.Ҳусн, тароват. 20.«Узун» йил. 21.Одилона иш юритиш. 22.Кун ва ойлар жадвали. 23. Кимсага яхшилик қилиш, эзгулик. 24.Янги йилни энг биринчи кутиб олувчи мамлакат пойтахти. 25.Муборакбод. 26. Пайт. 27.Йил ҳисоби. 28. Хоразмча рақс куйи. 29.Башарият. 30. Қутлов. 31.Халқаро кенглик муассасаси жойлашган диёримиздаги маскан. 32. Фасл. 33.Қитъалараро кубок ғолиби бўлган футбол клуби. 34.Ҳажвий, мўъжаз асар. 35.Кучли совуқ. 36.Қувонч. 37.Йил даракчиси. 38.Вақт ўлчови бирлиги. 39.Кўча. 40.Инсоннинг бирор фаолиятга мойиллиги, истеъдод. 41.Ёшлар нашри. 42.Сўз устаси.

Тузувчи: Ф.ОРИПОВ.

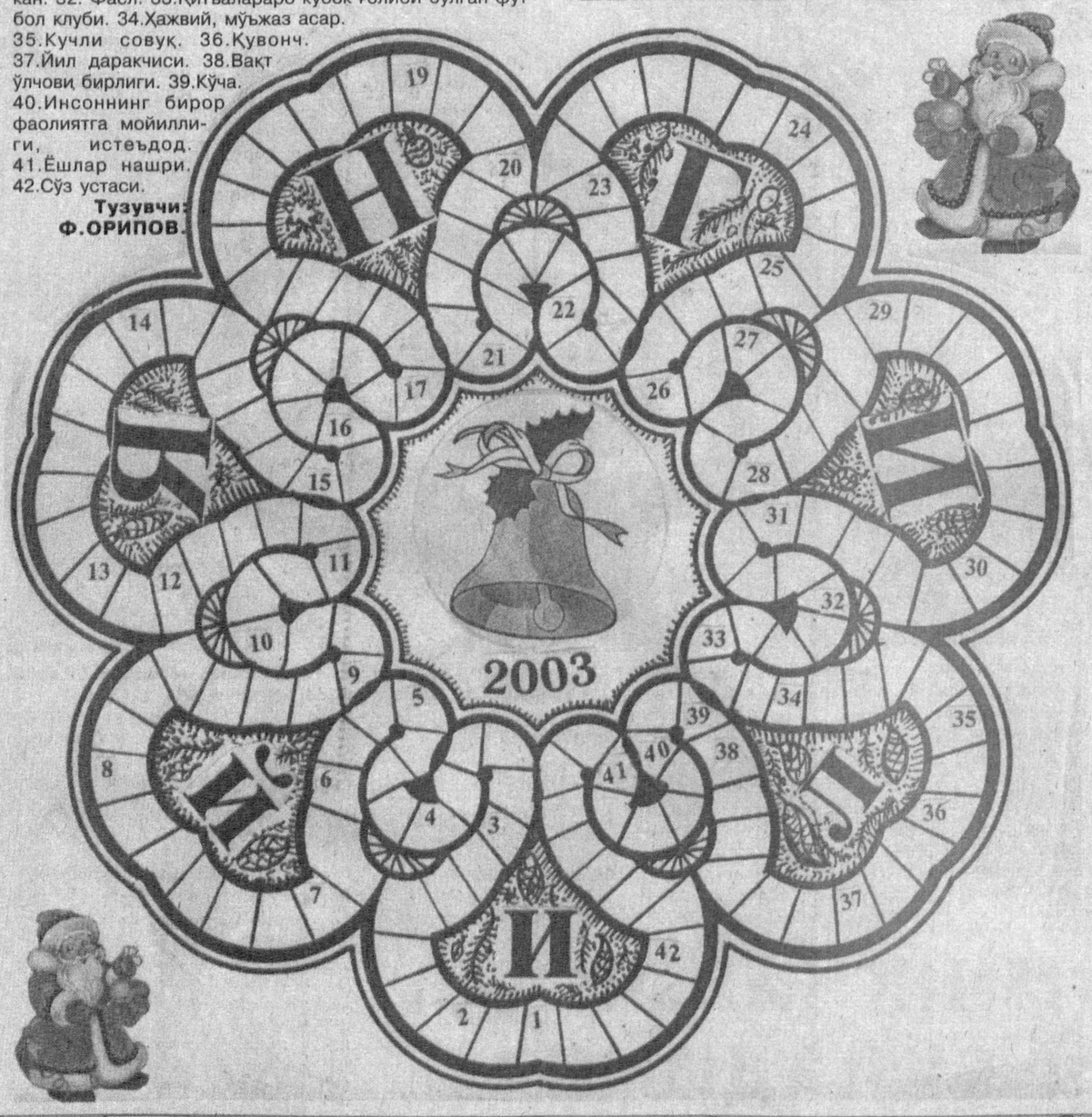

ХАЛҚАРО ТАҚВИМ

Эрамиздан 46 йил илгари қадимги Рим тақвими қонунлаштирилган эди. Бу Юлий Цезарь шарафига, юлиан йили саноғи ёки эскича ҳисоб, деб юритилади.

1582 йилда Рим папаси Григорий XIII юлиан календарини ислоҳ қилади. Негаки, юлиан йил саноғи ҳақиқий қуёш йилидан тахминан 11 дақиқа 14 сония кўп эди.

Григорий даврига келиб, бу фарқ ўн суткага етганди. Шунинг учун у 1582 йилнинг 5 октябрини 15 октябр деб ҳисоблашни таклиф қилади.

Юлиан йил саноғида фуқаро йили қуёш йилидан тахминан 11 дақиқаю 14 сония узун бўлгани учун, 400 йил давомида уч кундан ортиқни ташкил қилган. Кейинчалик бу фарқ ўн уч кунга етди. Ушбу фарқ 1918 йилда қабул қилинган Григорян (Папа Григорий шарафига шундай дейилган) йил саноғида ҳисобга олинган.

1079 йилда улуғ олим ва шоир Умар Ҳайём бошчилигидаги математик ва астрономлар янги тақвим тузиб чиқдилар. Бу тақвимда 8 кабиса йили 32 йилда ўтмай, 33 йилда ўтади (такрорланади). Бунинг натижасида ҳар йилда 19 сония фарқ қилиб, фақат 4500 йилда бир сутка хатога йўл қўйилади.

Григорян тақвимида эса 3300 йилда бир сутка хатога йўл қўйилади. Кўриниб турибдики, Умар Ҳайём тақвими Григорян календарига нисбатан аниқроқ. Бу тақвим бўйича 33 йил давомида 8 марта кабиса йили бўлади.

Инсоният тарихида, шунингдек, бу тақвимлардан ташқари Қуёш, Ой, қадимги грек, мусулмон, қадимий хитой, ҳинд календарлари ва бошқалар амал қилган ва табиийки, уларнинг ўзига хос ноқулай томонлари бўлган.

Шунинг учун кейинги бир юз эллик йил давомида бутун дунё давлатлари олдида календарни тубдан ислоҳ қилиш масалалари кўндаланг бўлиб турибди. Шу мақсадда 1923 йили Женевада, Миллатлар лигасида календарни ислоҳ қилиш ҳалқаро қўмитаси тузилди. Халқаро тақвим тузилмасини асосан икки гуруҳга ажратиш мумкин. Бирида йил 13 ойга, иккинчисида 12 ойга бўлинган. Йилни 13 ойга бўлиш тарафдорларининг фикрича, ҳамма ойлар ўзаро тенг 28 кундан ёки 4 ҳафтадан иборат бўлади, йил 1 январдан бошланади. Аслида бундай тақвимни 1849 йилдаёқ таклиф этишган эди. Йилни 13 ойга бўлишганда ҳар бир ой якшанба кунидан бошланиб, шанба куни билан тугайди. У 24 иш ҳолатда 13 ой 364 кунни ташкил қилади ва уни ҳақиқий табиий йил билан тенглаштириш учун оддий йилнинг охирига бир кун, агар кабиса йил бўлса, икки кун қўшиш керак.

12 ойли халқаро тақвим лойиҳасидаги асосий талаблар қуйидагича: йил иккига бўлинади. Унинг биринчи ва иккинчи ярми 182 кундан ёки 4 уч ойликдан, уч ойлик 91 кундан иборат. Олдинги биринчи ой 31, қолганлари 30 кундир. Йилнинг биринчи куни доим якшанба кунига тўғри келади. Ҳар бир уч ойлик тўла 13 ҳафтага тенг бўлади. Бу тақвимнинг лойиҳаси қатор давлатлар томонидан қувватланди. Халқаро тақвим барча давлатлар маъқуллаганидагина қабул қилинади.

Акбар АЛИЕВ тайёрлади.

Ўзбекистон енгил, мебел саноати ва коммунал-маиший хизмат ходимлари касаба уюшма Марказий қўмитаси «Ўзбекенгилсаноат» Давлат акционерлик компанияси собиқ раиси

Ботир ЭРГАШЕВнинг вафоти муносабати билан марҳумнинг оила аъзоларига чуқур ҳамдардлик изҳор этади.

Сирдарё вилоят касаба уюшмалари Кенгаши, Савдо, умумий овқатланиш ва матлубот кооперацияси ходимлари касаба уюшма вилоят қўмитаси қўмитанинг собиқ раиси

Неъмат ХОЛМАТОВИЧнинг бевақт вафоти муносабати билан марҳумнинг оила аъзоларига чуқур таъзия изҳор этади.

Сирдарё вилоят касаба уюшмалари Кенгаши Жисмоний тарбия ва спорт жамияти бошқаруви раисининг ўринбосари В.Турдиевга волидаи муҳтарамаси

Лутфихон аянинг вафоти муносабати билан чуқур ҳамдардлик изҳор этади.

ISHONCH
МУАССИС: Ўзбекистон касаба уюшмалари Федерацияси

Бош муҳаррир Мирғиёс ҚАЮМОВ

Таҳрир ҳайъати:
Эркин Воҳидов, Сайёра Рашидова, Жория Алимхўжаева, Маъмура Одилова, Сафар Остонов, Маҳмуджон Расулов, Элёр Ёқубов, Виктор Зверев (бош муҳаррир ўринбосари «Ишонч-Доверие»), Мирзоҳид Содиқов, Шамсиддин Эсонбоев, Қудратилла Рафиқов, Мирфозил Олимов.

E-mail: ishonch@dostlink.net; ishonch1@dostlink.net

ТЕЛЕФОНЛАР:
Котибият 56-52-78; Хатлар, реклама ва эълонлар бўлимлари 56-85-43.
Газета 1991 йил 21 мартдан чиқа бошлаган
Босишга топшириш вақти - 21.00
Топширилди - 18.15

Манзилимиз: 700165, Тошкент шаҳри, «Бухоро» кўчаси, 24-уй. Нашр кўрсаткичи: 133; 134
Газетага 1998 йил 11 июлда Ўзбекистон Давлат Матбуот қўмитаси томонидан 00005 рақамли гувоҳнома берилган. IBM компьютерида терилди ва саҳифаланди. Офсет усулида босилди. Бичими А-2. Ҳажми 2 босма табоқ. Сотувда эркин нархда.

«Шарқ» нашриёт—матбаа акциядорлик компанияси босмахонасида чоп этилди. Корхона манзили: «Буюк Турон» кўчаси, 41—уй.

Буюртма Г— 019. 123456