СОЦИАЛЬНО-ЭКОНОМИЧЕСКАЯ И ОБЩЕСТВЕННО-ПОЛИТИЧЕСКАЯ ГАЗЕТА РЕСПУБЛИКИ УЗБЕКИСТАН

ОСНОВАНА 2 АПРЕЛЯ 1917 ГОДА

ПРАВДА ВОСТОКА

25 августа 1999 года среда

№ 163 (24100)

Цена свободная

УЧРЕДИТЕЛЬ – КАБИНЕТ МИНИСТРОВ РЕСПУБЛИКИ УЗБЕКИСТАН

ПИСЬМО В НОМЕР

УЗБЕКИСТАН ЖИВЕТ СО МНОЮ

Дорогой Ислам Абдуганиевич!

Позвольте мне от всего сердца поздравить народ независимого Узбекистана и Вас лично с днем 8-й годовщины мустакиллик.

Я не ошибся, отдав свой голос за Вас во время первых выборов Президента Узбекистана. Вы полностью оправдали мои надежды, да и всего народа, обеспечив процветание и самостоятельность страны. Судьба - жестокая сила, мне пришлось покинуть Родину, оставив в Ташкенте своего отца-инвалида второй мировой войны, полковника в отставке А.А. Гурьянова.

Дважды в год я наведываю отца и вижу, как преображается страна под Вашим руководством. Отец полностью обеспечен и благодарен за Вашу заботу.

Ностальгия - великая сила, во сне я вижу родные лица, кушаю родной "нон". Здесь в Сочи я слушаю в основном компакт-диски Н. Абдуллаевой, Ю. Усмановой, группы "Шахзод", которые привез с Родины. Оформил кабинет в узбекском стиле. Так я создал свой маленький Узбекистан.

Извините за столь, разностильное письмо. Я немедленно откликнулся на последнее событие, как только узнал о страшных февральских днях. Уверен, что враги мира и процветания справедливо наказаны.

В заключение еще раз позвольте пожелать народу республики и Вам лично всего, что может ниспослать Аллах.

Вячеслав Александрович Гурьянов.

г. Сочи.

НАВСТРЕЧУ ДНЮ НЕЗАВИСИМОСТИ

ПРИЕМ В РЕЗИДЕНЦИИ ОКСАРОЙ

Президент Республики Узбекистан Ислам Каримов в резиденции Оксарой 24 августа принял членов делегации международной еврейской организации "Б'най Б'рис" во главе с его президентом Ричардом Хайдеманом.

- Ваш нынешний визит является еще одним подтверждением тому, что интерес авторитетных международных общественных организаций к нашей стране все более возрастает, сказал Ислам Каримов, приветствуя гостей.

Руководитель нашего государства отметил, что Узбекистан установил хорошие связи со многими общественными организациями в США, а это вносит большой вклад в развитие взаимоотношений между странами.

В ходе беседы состоялся обмен мнениями по вопросам, связанным с дальнейшим развитием связей с международной еврейской организацией "Б'най Б'рис", а также по другим вопросам, интересующим обе стороны.

(УзА).

Фото Абдувахида Тураева (УзА).

О ЗАЯВЛЕНИИ МИД РЕСПУБЛИКИ УЗБЕКИСТАН

24 августа в пресс-центр МИД республики были приглашены представители местных и зарубежных средств массовой информации, перед которыми с кратким заявлением выступил министр иностранных дел Узбекистна А.Камилов.

Руководитель внешнеполитического ведомства республики информировал приглашенных о том, что вчера и сегодня в передачах российского телевидения, в частности РТР, а также в заявлениях секретаря Совета безопасности Республики Таджикистан А.Азимова, пресс-секретаря президента Таджикистана З.Саидова была распространена информация о том, что "бандитские группировки, проникшие из Таджикистана в Кыргызстан, не имеют никакого отношения к Объединенной таджикской оппозиции. Эти боевики якобы относятся к так называемой узбекской непримиримой оппозиции, которую возглавляет Джума Намангани".

РТР и официальные таджикские лица также утверждали, что подразделения Дж. Намангани уже в течение пяти лет "курсируют между Узбекистаном и Афганистаном". Ими упомянуто было также о так называемом "движении исламского возрождения Узбекистана".

В этой связи А.Камилов категорически заявил о следующем:

Первое, нет такого понятия, как непримиримая оппозиция, подобные заявления носят явно провокационный характер. Есть бандитские группы - выходцы из Узбекистана, которые в течение более пяти лет воевали на стороне ОТО.

Второе, эти бандитские группы, действительно, как говорит секретарь Совета безопасности РТ А.Азимов, курсировали, но курсировали они не между Узбекистаном и Афганистаном, а между Таджикистаном и Афганистаном.

Третье, возникает вопрос, как можно делать подобные заявления, зная, что имеется прямая причастность этих бандитских групп к террористическим актам в Ташкенте в феврале сего года, представители которых до сих пор продолжают скрываться на территории Таджикистана.

В заключение министр иностранных дел Узбекистана выразил резкий протест по поводу безответственной информации российской телекомпании РТР и заявлений таджикских официальных лиц.

УзА – "Жахон".

УКАЗ ПРЕЗИДЕНТА РЕСПУБЛИКИ УЗБЕКИСТАН

О награждении Абдулхамида Сулеймана-оглы Чулпана орденом "Мустакиллик"

За мужество и выдающиеся заслуги в борьбе за национальную независимость, огромный вклад в развитие узбекской литературы и культуры наградить поэта Абдулхамида Сулеймана-оглы Чулпана (посмертно) орденом "Мустакиллик".

Президент Республики Узбекистан И.Каримов

город Ташкент,
24 августа 1999 года.

РАНЬШЕ ОБЫЧНОГО

Как никогда рано начали уборку хлопкоробы Республики Каракалпакстан, которые добросовестно трудятся, чтобы сдать государству 315 тысяч тонн ценного промышленного сырья. Первыми за эту работу принялись члены коллектива под руководством Султанбая Юлдашева дехканско-фермерской ассоциации "Киркциз" степного Элликкалинского района.

В хозяйствах Турткульского района также начата организованная уборка хлопка.

А. Искандаров.
Корр. УзА.

ПОДГОТОВКА К ПРАЗДНИКУ

БЛИЗИТСЯ РАДОСТНЫЙ ДЕНЬ

Во всех чартакских кишлаках проводится декада благоустройства, озеленения и чистоты, посвященная главному празднику страны - Дню независимости. Активно участвуют свыше десяти тысяч жителей села, а также строительные, ремонтные организации. Они укладывают на улицах асфальт, приводят в порядок пешеходные тротуары, парки и скверы.

Хокимият района уделяет особое внимание развитию инфраструктуры села. Жители махалли Арбакиш получили новый врачебный пункт, оснащенный современным медицинским оборудованием. Дети жителей кишлаков Алихон и Богистон начнут свой учебный год в новой современной школе. Создано четыре новых гузара с комплексом торгово-бытовых услуг. Два десятка предпринимателей открытие своих частных мини-фабрик, перерабатывающих линий намечают в день праздника.

В центре Чартака идет строительство дехканского рынка. Здесь созданы все условия для продавцов, покупателей, оптовиков-коммерсантов, приезжающих из других регионов. Здание райфинотдела приумножило красоту центральной улицы. Музейный комплекс, создающийся по наказу избирателей и насчитывающий более ста тысяч исторических экспонатов, станет достопримечательностью древнего Чартака. В кишлаке Баликкул состоится торжественное открытие мавзолея Султонвай Корони - соратника пророка Мухаммеда. На реставрацию этого уникального памятника прошлых столетий истрачено около полсотни миллионов сумов.

- Тысячи наших земляков, их гости станут свидетелями многочисленных развлекательных программ, будут участвовать в народных гуляньях, - говорит хоким района Бозорбой Хайдаров. - Проводим беседы на темы духовности и просветительства, в шести сельских музеях организуются выставки, которые рассказывают о достижениях района, области, республики за восемь лет независимости. Народные умельцы представят свои экспонаты, будут праздники песен и танцев. Состоятся в клубах, дворцах культуры премьеры спектаклей. Откроются многочисленные ярмарки. Праздник придет в каждый дом: навестим инвалидов, больных, прикованных к постели, ветеранов войны, воспитанников домов "Мехрибонлик", преподнесем им цветы, подарки, окажем материальную помощь.

Нурмухаммад Ватанияр.
Соб.корр."Правды Востока".

Чартакский район,
Наманганская область.

ДОБРО ПОЖАЛОВАТЬ, БЕЛЫЕ КАРАВАНЫ

Готов к приему и переработке нового урожая Ходжаабадский хлопкоочистительный завод

Отремонтированы четыре десятка механизмов, приведены в порядок бунтовые площадки. Завершилась модернизация оборудования в прессовом и джинном цехах. Здесь смонтированы дополнительные съемочные приспособления. Новшество позволит до минимума снизить брак семян и одновременно увеличить выход драгоценного волокна.

На сушильно-очистительной линии работают современные пылеуловительные "Циклоны" отечественного производства. Немалый эффект даст и двукратная сушка, очистка от посторонних примесей.

С первых дней уборочной страды завод переходит на круглосуточный режим работы. Модернизация позволит каждой производственной бригаде за смену пропустить через барабаны до ста тонн сырца, почти на 20 тонн больше дневной нормы.

Специалисты завода позаботились о сохранности урожая. Уменьшены стандартные размеры бунтов. Теперь под их брезентами уложат на 70-80 тонн меньше хлопка. Это активизирует работу туннелеройных агрегатов и влагоотсасывающих механизмов. Комплекс эффективных мероприятий значительно предотвращает пересортицу, самосогревание сырца в бунтах.

По расчетам специалистов, ценное текстильное сырье от хозяйств двух районов области - Булакбашинского и Ходжаабадского поступит качественное. Многие хлопководческие коллективы нынче исключают сдачу государству второсортного сырца. Раннее созревание урожая позволит провести уборочную в предельно сжатые сроки. Сейчас инженеры, лаборанты завода проводят с непосредственными поставщиками "белого золота" учебу, где речь идет о правильной сушке, чистке и хранении сырца на хирманах.

- Именно от качественной работы сборщиков во многом зависит успех всех последующих звеньев технологической цепочки, - говорит председатель АО доктор экономических наук Орифжон Ураимов. - Помогает делу тесное сотрудничество земледельцев и заводчан. Вместе заботимся об уходе за посевами сортовых семян. Трудовое партнерство особенно усиливается в период уборочного сезона. С 200 хлопководческими коллективами заключены договоры о поставке отменного сырца. Партнеры поблажек друг другу в ущерб производству не позволяют.

Добавим, что прошлый сезон хлопкопереработчики завершили с высокими экономическими показателями. С каждой тонны сырца получено по 350 килограммов волокна - почти на 25 килограммов больше запланированного. За счет увеличения выхода волокна коллектив выпустил сверх задания 120 тонн продукции. Семи крупнейшим текстильным компаниям зарубежных стран отправлено волокно только высокой пробы. Не получено ни одной рекламации от потребителей.

Нурмухаммад Ватанияр.
Соб. корр."Правды Востока".

Ходжаабадский район,
Андижанская область.

НАЧАЛСЯ СБОР ХЛОПКА

Хлопкоробы ширкатного хозяйства имени академика Саримсакова Шахриханского района первыми в республике приступили к сбору хлопка-сырца. Конечно, не так легко было дехканам одержать такое первенство. В нынешнем году они засеяли поля семенами нового сорта. Сейчас на каждом кусте хлопчатника насчитывается по 10-12 раскрытых коробочек. Этот сорт хлопка раннего созревания и высокоурожайный. Он еще выделяется от других сортов тем, что волокна у него крепкие.

Земледельцы ширкатного хозяйства обязались нынче получить с 645 гектаров по 45 центнеров хлопка-сырца.

НА СНИМКЕ: передовая сборщица Нозимахон Ахмадалиева. Ежедневно она сдает на хирман по 90-100 килограммов хлопка.

Фото Шухрата Олимова. (УзА).

ГЛАВНАЯ АВТОТРАССА СУРХАНДАРЬИ

На 1372-м километре международной автомагистрали Ташкент-Термез, где на крутом повороте она зажата между горным склоном и Шерабаддарьей, звучат в эти дни взрывы. Мирные - идет расширение дорожного полотна, которое до недавнего времени составляло всего семь метров.

Коллектив Шерабадского районного управления "Автойул" метр за метром отвоевывает у скалистой породы. После очередного взрыва трактористы Жура Ибрагимов и Чары Баймурадов, автогрейдеристы Тура Ядгаров, Наркуват Раимов наращивают "пустую" бровку многотонными глыбами.

Работы на участке доверены отделению дорожного ремонта, возглавляемому Шерали Мурадовым. Он, кстати, победитель прошлогоднего смотра-конкурса в системе республиканского концерна "Узавтойул". За что был поощрен легковым автомобилем "Дамас".

Главная автотрасса Сурхандарьи на названном выше отрезке уже почти повсеместно стала шире на пятнадцать метров. Продолжается ее обустройство. К празднику независимости дорожники полностью справятся с поставленной задачей.

Назип Сулейманов.
Соб. корр. "Правды Востока".

Шерабадский район,
Сурхандарьинская область.

Выборы и средства массовой информации

В Центральной избирательной комиссии Республики Узбекистан состоялся семинар-совещание на тему "Выборы и средства массовой информации: гласность и правдивость". В нем приняли участие члены Центральной избирательной комиссии Республики Узбекистан, руководители средств массовой информации, журналисты.

Председатель Центральной избирательной комиссии Нажмиддин Комилов, открывая семинар, особо отметил, что велика роль средств массовой информации в освещении процесса выборов.

В обществе, где приоритетны гласность и справедливость, выборы проходят на основе демократических принципов в соответствии с мировыми стандартами. Для этого требуется, чтобы средства массовой информации освещали происходящие события объективно и своевременно, с глубоким анализом.

На семинаре-совещании были заслушаны доклады члена Центральной избирательной комиссии, главного редактора газет "Халк сузи" - "Народное слово" А.Усманова на тему "Роль периодического издания в период избирательной кампании", председателя Узтелерадиокомпании А.Кучимова на тему "Роль телевидения и радио в период избирательной кампании", секретаря Центральной избирательной комиссии А.Саъдуллаева на тему "Принципы демократических выборов и средства массовой информации".

Как отмечалось на семинаре, независимо от того, являются ли телевидение, радио, газеты государственными или частными, они должны соблюдать требования законов о выборах, то есть для всех кандидатов должны быть созданы равные условия в предвыборной кампании.

Журналисты получили подробные ответы на интересующие их вопросы о проведении выборов Президента Республики Узбекистан в парламент, а также местные органы власти.

(УзА).

Гулистан накануне праздника

В последние годы неузнаваемо изменился облик областного центра Сырдарьи - Гулистана.

В настоящее время центральный стадион "Гулистан" преобразовывается в спортивно-оздоровительный комплекс. Работниками строительного управления Сырдарьинской ГРЭС здесь уже выполнена работа по реконструкции стадиона на 100 миллионов сумов. Ускоренными темпами идет строительство центрального навеса. Все работы будут завершены до празднования восьмилетия независимости страны.

(УзА).

«ЖИЗНЬ БЕЗ ДРУГА, ЧТО ПЛОВ БЕЗ СОЛИ...»

НА ВОПРОСЫ ИНФОРМАЦИОННОГО АГЕНТСТВА "ЖАХОН" ОТВЕЧАЕТ ВРЕМЕННЫЙ ПОВЕРЕННЫЙ В ДЕЛАХ РОССИИ В УЗБЕКИСТАНЕ ВИКТОР РЫНЗА

- Узбекистан, восемь лет назад обретя свою независимость, вступил на нелегкий путь построения открытого гражданского демократического общества, базирующегося на рыночных отношениях. Каковы, на Ваш взгляд, основные критерии оценки зрелости такого общества и что здесь является главным, а что второстепенным?

- Мне как Временному Поверенному в делах России в Узбекистане, моим коллегам по посольству, всем россиянам доставляет удовольствие прежде всего передать народу Узбекистана искренние поздравления с праздником. Может быть, именно такие праздничные даты и дают возможность оглянуться, отвлечься от повседневности и суеты и спокойно оценить сделанное, уже пройденный путь. Узбекистан, как и другие страны СНГ, идет непростым путем рыночной модернизации, а она оказалась многотрудной и экономически, и социально, и психологически. И в политике, и в экономике, и в социальной жизни страны без четко выстроенной перспективы реформ, их этапности и планирования не обойтись. Именно так, как мне кажется, выстраивает свой подход к реформации Узбекистана Президент И.А.Каримов. О том, что этот путь не самый легкий или простой, вряд ли надо говорить. Несомненно, путь этот усеян не только розами.

- Узбекистан сделал выбор собственной модели развития. Какие особенности "узбекской модели" Вам больше импонируют?

- Думаю, что уже сказанным ранее о спрогнозированности курса реформ, который осуществляется в Узбекистане, можно оценивать особенности и достоинства принятой их модели. Но, выбирая свой путь развития, и страна, и ее народ меньше всего думают о ее конкурентоспособности и соревновательности с другими. Больше же о том, чтобы она подошла ее собственным условиям, ее гражданам, тем, кто живет и будет жить в "новом доме". Вот почему импонирует настроенность узбекских реформ не только на коммерческий бум, но и на вполне осознанное и заботливое сохранение и наращивание всех социальных компонентов общества - образования и воспитания молодежи, сохранения прочного семейного очага, творческого усвоения исторической культуры и традиций - всего того, без чего общество как таковое существовать не может.

- Отвечает ли потенциальным возможностям наших стран уровень двустороннего сотрудничества между ними?

- Если смотреть с формальной дипломатическо-протокольной стороны, то и уровень контактов, и межгосударственная правовая база отношений вполне солидны. Это уже более 150 двусторонних договоров и соглашений. Это два государственных визита на высшем уровне за 1,5 года, недавние плодотворные деловые переговоры министров иностранных дел России и Узбекистана в Москве и Ташкенте, работа межправительственной комиссии по сотрудничеству, которая сейчас сосредоточена на реализации договора и программы долгосрочного торгово-экономического сотрудничества до 2007 года. Кстати, очередное ее заседание состоится осенью в Ташкенте. В июне подписана интересная межправительственная Программа обменов в области культуры, науки и образования на 1999-2000 гг. В ней, помимо других важных мероприятий, предусмотрено и проведение в 2000 году Дней культуры Узбекистана в России.

Казалось бы, немало. Но отношения между нашими странами в силу традиционных, исторических связей намного шире их дипломатического коридора. Нас не могут удовлетворять сегодня, а тем более завтра, объемы торгово-экономического сотрудничества. Товарооборот, который не отвечал по существу потенциальным возможностям двух стран в 1997 году, в прошлом году снизился, и это снижение пока не остановлено в этом году. При большом количестве смешанных узбекско-российских предприятий, а их около 200, их реальный вес по объемам инвестиций и операций невелик. Трудности во взаиморасчетах, задолженности по уже выполненным контрактам серьезно сдерживают и развитие прямых связей российских регионов с узбекскими партнерами, а интерес к этим связям в России большой. Многие помнят выставку-презентацию предприятий Свердловской области, которая состоялась в Ташкенте в апреле 1998 г. Сейчас уже узбекские производители готовятся провести Дни Узбекистана в Свердловске. Хорошо бы шире приоткрыть двери таким прямым связям - деловым, коммерческим, культурным.

Нам, отношу это и к российскому посольству в Узбекистане, предстоит еще немало работы, чтобы поднять двусторонние связи на уровень, соответствующий потенциалу наших стран, отвечающих обязательствам, которые мы взяли по двусторонним соглашениям, и твердо выраженной политической воле к укреплению двустороннего сотрудничества со стороны Президента России Б.Н.Ельцина и Президента Узбекистана И.А.Каримова.

- Как Вы считаете, потенциально с какой готовой продукцией Узбекистан мог бы по-настоящему выйти на мировой рынок?

- Узбекистан уже нащупывает собственные пути технологического прорыва и выпуска конкурентоспособной продукции из собственного сырья, в том числе и хлопка. Давать советы здесь, наверное, неделикатно, да и неуместно. Могу лишь отметить, к примеру, что не раз видел автомобили Асакинского автозавода на российских дорогах.

Хотелось бы только обратить внимание в этой связи, что пробиваться на мировые рынки со своей готовой продукцией будет трудно и Узбекистану, и России. На них идет жесткая конкурентная борьба, и нас с вами там никто особенно не ждет. Но у нас есть емкое и обширное экономическое пространство стран СНГ и достаточно высокая заинтересованность в продукции друг друга - и традиционной, и новой. Объединяя свои усилия и на двусторонней, и на многосторонней основе, мы могли бы быстрее и эффективнее достичь тех экспортных целей, которые ставим перед нашими странами и их экономикой.

- Ваше самое яркое впечатление за время Вашего пребывания в Узбекистане?

- А вот это как раз не такой уж простой вопрос, как это кажется на первый взгляд. В посольстве я работаю почти 4 года, а мое первое знакомство с Узбекистаном относится к концу 60-х годов. Я был в Ташкенте тогда через несколько дней после ташкентского землетрясения. У вас ведь удивительно богатая красками, памятниками и традициями солнечная земля, которая оставляет о себе отнюдь не одно яркое впечатление. Я был бы тривиален, если бы просто повторил за многими другими экскурсантами, что изумлялся Самарканду, Бухаре, Хиве или восхищался мудростью и величием узбекских мыслителей - Алишера Навои, Улугбека, аль-Фаргони, чьи имена, подобно седым горным исполинам, высятся в памяти народа. Но, пожалуй, основное и самое дорогое, что обязательно навсегда останется со мной из Узбекистана, - это мои многочисленные добрые узбекские друзья. Недаром ведь здесь любят говорить: "Жизнь без друга, что плов без соли..."

Еще раз искренне хочу передать добрые праздничные поздравления, пожелания мира, спокойствия и благополучия этой щедрой земле. И богатого дастархана всем узбекистанцам, как это повелось, со множеством друзей, собирающимся вокруг стола. Наши народы многие годы делили хлеб и кров, дружили и понимали друг друга с полуслова. Именно в этом, как думается, и главная особенность наших отношений, и залог их стабильности.

ИА "Жахон".

ЛЕГЕНДАРНЫЕ СКАКУНЫ АСАКИ

НЕЗАВИСИМОСТЬ: СЕГОДНЯ И ВСЕГДА

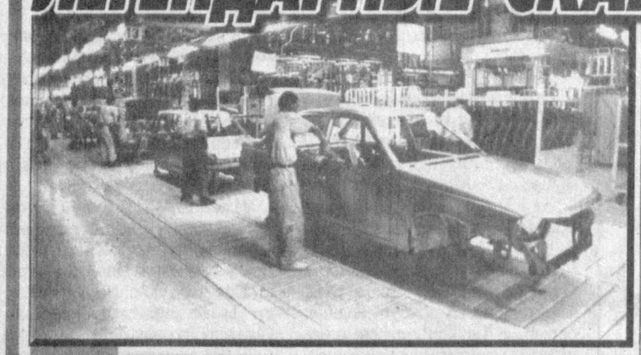

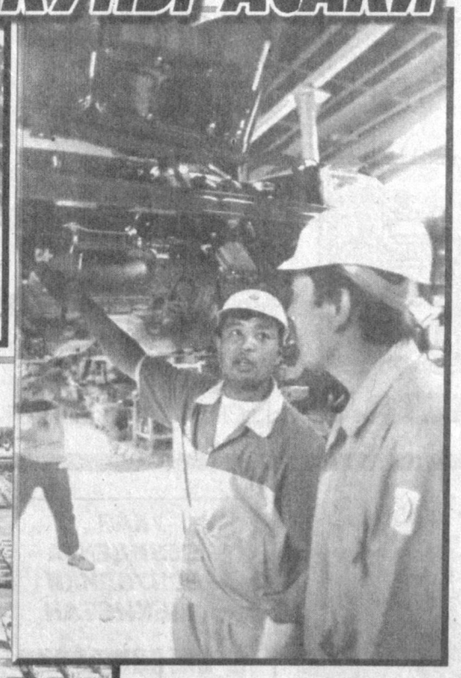

Автомобильный завод, построенный в городе Асака, в настоящее время стал одним из символов нашей независимости. Радуют глаз и облегчают жизнь стремительно двигающиеся по улицам городов и кишлаков комфортабельные автомобили "Нексия", "Тико", "Дамас". Но важнее то, что завод изменил облик страны, сознание наших людей, укрепил веру в непоколебимость нашей независимости.

Один из аксакалов Асаки, заслуженный работник народного образования республики Сабирджон-ака Рахманов пишет книгу об истории и нынешнем дне города. Молодежь может позавидовать воле аксакала, который, несмотря на то, что является пенсионером, не думает о трудных сторонах старости и стремится воспитать у молодежи страны чувство гордости за свою независимую Родину. Автор, произведение которого готовится к изданию, поведал интересный рассказ из древней истории. Вот он.

Ферганская долина славилась с давних времен. В китайских источниках ее называли Давань. Породистые кони, которых здесь разводили, занимали важное место в прославлении края. Китайские и иранские правители использовали различные методы, чтобы овладеть этими конями. Из-за них вспыхивали кровопролитные войны. Не прекращались уловки и интриги стремящихся к большой выгоде торговцев и лазутчиков. Однако порода легендарных скакунов Ферганы не досталась чужеземцам. Из-за того, что однажды на переговорах китайский посол случайно перевернул статуэтку лошади, ферганцы объяснили это как неуважение к нашим коням и прервали связи между двумя странами.

- Неспроста автомобильный завод построили именно в Асаке, - говорит Сабирджон-ака. - Не без основания по воле Аллаха начал это дело Президент Ислам Каримов. Ибо история повторяется. На языке саков, являющихся предками тюркского рода, "аскава" означает "конь", а "асака" - наездник. И завод, построенный ныне в Асака, возрождает былую славу нашей страны не только у нас, но и за рубежом. Конечно, нелегко восстанавливать независимость, укреплять ее. Однако завод, который строился, несмотря на все трудности, укрепил гордость народа. А гордый народ нельзя победить.

Солнце, отраженное в капле

Мы любим повторять, что независимость дала нам автомобильную промышленность, основанную на технологии высокого уровня. И мы гордимся этим. Но есть и другой вопрос. А что, кроме гордости, еще дали автомобильная промышленность и новые технологии нашему народу, стране?

Один из основателей мирового автомобилестроения Генри Форд любил повторять, что "Америку создал автомобиль". Потому что автозаводы дали людям тысячи и тысячи рабочих мест, а машины создали возможность свободного передвижения. Подобно этому и асакинский автомобильный завод изо дня в день изменяет нашу страну. Яркий пример этому прежде всего мы видим в Асаке. У благоустроенного края бывает оживленный рынок. С начала строительства завода начал расширяться и асакинский рынок. Сегодня на нем практически негде ступить. Людей - много. Торговля - оживленная. Городской хокимият уже занимается дальнейшим расширением рынка. А на улицах, ведущих к заводу, вы гуляете с большим удовольствием. Радуют глаз красивые, роскошные дома, заполненные народом, магазины и точки общественного питания. Предприниматели планируют расширять свою деятельность.

- Всего лишь за один прошедший год только в нашем городе в четыре раза возрос объем оказания бытовых услуг, - говорит депутат Олий Мажлиса, хоким города Асака Мухаммадсабир Садыков. - Это можно объяснить тем, что чем больше у людей денег, благоустроеннее жизнь, тем быстрее растет объем бытовых услуг. Проще говоря, бедный сам стрижется и бреется, а поесть в столовой у него нет средств. В корне изменилось и отношение людей друг к другу. Люди строят дома, один лучше другого, ремонтируют старые, благоустраивают улицы и махалли. Асака была известна и до строительства завода - этот город занимал одно из первых мест в стране по числу различных преступлений. Причиной этого была бедность. Люди, которые не имели возможности найти работу, порой были вынуждены идти на преступления. Теперь же они идут по правильному пути, налаживают свою жизнь.

Конечно, в настоящее время Асака развивается, в основном благодаря автозаводу. Большинство создаваемых рабочих мест связано с заводом. Строится совместное предприятие по производству различного вида запасных частей. Увеличивается сеть предприятий по оказанию технических услуг. Однако увеличение потребностей населения также становится толчком к ускоренному развитию и других отраслей. Построен новый завод по производству макаронных изделий. Улучшается деятельность и других убыточных ранее предприятий, у которых в свое время не было заказов. Если одна из причин этого связана с улучшением экономической обстановки, то вторая связана с современной технологией на автозаводе, с дисциплиной производства. Деловая обстановка на автозаводе способствует улучшению обстановки на других предприятиях. И руководители, и работники уже поняли, что фактором успеха является хорошее отношение к работе. Люди задумались над тем, почему же они не могут делать то, что делают другие, и это заставило их действовать.

Улугбек нашел свое место

Улугбек Холмирзаев приезжает в Асаку на работу из Андижана. Ему 27 лет. Первый среди четырех детей. После смерти отца на его плечи легли все заботы о доме - поднять на ноги братьев, выдать замуж сестренку. Однако в разговоре с ним поражает огонек в его глазах, вера в самого себя. Его удивил мой вопрос - не тяжело ли приезжать на работу в Асаку. Оказывается, работников завода из близлежащих кишлаков и городов на работу привозят на автобусах, а затем развозят по домам. Налажено обеспечение бесплатными обедами, рабочей и выходной одеждой. Также разработаны формы материального и морального стимулирования. Самое важное, все это позволяет гордиться парням, имеющим отношение к заводу, который работает на основе современной технологии.

"Наша махалля расположена в центре Андижана, - рассказывает Улугбек. - У нас очень шустрые парни. И поэтому мой покойный отец держал нас в строгости. А мама до сих пор пытается дать нам определенные наставления".

Отец Улугбека был известным поваром, и поэтому дома бывал редко. Его забирали работать и в отдаленные кишлаки. Он пытался научить своему ремеслу старшего сына. Несчастный случай прервал жизнь отца. Улугбек вначале решил продолжить его дело. Научился, но однажды он сказал своей матери Нафисахон-ая: "Мне надоело на свадьбах чистить лук и "проливать" слезы". Решил вместе с друзьями заняться коммерцией. Повез в Москву различные фрукты из Андижана. Более месяца прожил вдали от дома и вернулся к матери с деньгами, сумма которых была меньше затраченных. На этом занятия коммерцией кончились. "Это не моя профессия", - говорит, улыбаясь, Улугбек.

У Улугбека не ладилось с работой, и это больше всего заботило мать. Более всего она боялась, что не занятый определенной работой, сын может пойти по плохому пути. Она как будто бы успокоилась, когда сын устроился простым рабочим на мебельную фабрику. Пусть зарабатывает немного, но зато есть спокойствие души. Но однако нужно сказать, что мать была не особенно довольна, когда сын решил перейти на работу на новый автомобильный завод. Ведь каждая мать хочет видеть своего сына большим человеком. Неужели он всю жизнь так и останется рабочим и будет ходить в замасленной спецовке, думала она.

Улугбек устроился на завод по конкурсу. Многие из поступавших с ним парней не прошли испытания, и это воодушевило мать. Она поняла, что новый завод не похож на старые, в которых рабочие всегда ходили в замасленной одежде. После поступления на завод Улугбек стал очень хорошо зарабатывать. Затем его отправили на учебу в Южную Корею. Семь месяцев пробыл за рубежом. Слава Всевышнему, и оттуда он приехал уважаемым человеком. На заводе стал работать помощником бригадира.

В общей сложности Улугбек три раза побывал в Южной Корее. Сейчас он большой мастер, авторитетная личность на заводе. На свои трудовые деньги отремонтировал старый отцовский дом, обучает младших братьев, выдал замуж сестренку. Купил машину "Тико". "Я сделал все, чтобы достойно справить свадьбу сестренки. Слава Аллаху, сейчас у нас все хорошо. Сейчас моя мама благодарит наше государство, Президента, которые дали мне возможность приобрести профессию, работу", - говорит он.

Было несколько сложно вызвать на откровенную беседу малоразговорчивого парня. Но между тем во время нашей беседы Улугбек вдруг высказался: "Для таких людей, как я, которые живут по своему труду, нужны мир, стабильность. Те, кто создает различного рода течения, пытается замутить сознание людей, на самом деле хотят поймать крупную рыбу. Однако мы теперь не хотим быть этой рыбой в мутной воде".

Мне очень понравились эти слова Улугбека. Ведь это то, что думает каждый из нас.

Недавно я ездил в Шуртан. Меня изумили масштабы ведущегося там строительства. Точно так же наполняет гордостью душу человека и автозавод в Асаке. Такие стройки - это прочные кирпичи в фундаменте независимости нашей страны. И нет сомнений в том, что сооружения, возведенные из такого прочного кирпича, будут стоять веками.

Мусульмон Намоз.
Корр. УзА.

НА СНИМКАХ: в одном из цехов СП "УзДЭУ"; (слева направо) начальник смены Улугбек Холмирзаев и рабочий Илхом Худойкулов; легендарные скакуны Асаки. Фото Шухрата Олимова (УзА).

МОЛОДЕЖЬ И ДУХОВНОСТЬ

Духовно-нравственное воспитание подрастающего поколения страны стало главной темой собрания актива республиканского фонда молодежи "Камолот". В нем приняли участие руководители областных, городских и районных отделений фонда, его подразделений, действующих в крупных вузах и промышленных предприятиях Узбекистана.

Воспитание молодежи в духе национальной идеологии, идей независимости - одна из основных задач нашего общества, отметил в своем докладе на собрании председатель правления фонда "Камолот" Х.Абдураимов. Президент Ислам Каримов неоднократно подчеркивал, что от того, какой вырастет наша молодежь, зависит будущее страны. В связи с этим на молодежную организацию республики возлагаются особые обязанности.

В сфере внимания фонда находятся такие проблемы, как занятость нетрудоустроенных юношей и девушек, организация их образования и досуга, выявление из их среды наиболее талантливых и создание им условий для дальнейшего развития их способностей, поддержка молодежного предпринимательства и целый ряд других. В решении этих вопросов региональные отделения фонда проявляют достаточную активность, есть определенные успехи. Однако, отмечалось на собрании, анализ проведенной работы показывает, что в последнее время развитию сельской молодежи, ее нуждам уделяется недостаточно внимания. И это несмотря на то, что живущие на селе юноши и девушки составляют большую часть молодого поколения страны.

Особая забота должна проявляться о духовно-нравственном воспитании молодежи, подчеркнул, выступая на собрании, государственный советник Президента А.Зиё. Фонду "Камолот" и его отделениям необходимо расширить формы и методы своей работы с молодежью, особенно сельской, проводить ее непосредственно по месту жительства, в махаллях.

Недавно при фонде были созданы специальные бригады, в которые вошли известные поэты, писатели, деятели культуры. Они выезжают на места, проводят встречи, беседы с юношами и девушками, разъясняют им политику руководства страны, направленную на дальнейшее реформирование всех сфер жизни нашего общества. Этот опыт надо взять на вооружение, распространить повсеместно, говорилось на собрании. Фонду необходимо развивать сотрудничество с другими общественными организациями страны, работать в постоянном контакте с органами местной власти. Ведь только совместными усилиями в решении такой важной для страны задачи, как воспитание подрастающего поколения духовно, нравственно здоровым, преданным идеалам независимости, самоотверженно отдающим свои силы расцвету Родины, можно добиться весомых результатов.

А.Иванова.
Корр.УзА.

ЗДОРОВЬЕ И ДОЛГОЛЕТИЕ

ЧТОБЫ НЕ БОЛЕТЬ

Нетрадиционные мысли после одной пресс-конференции

Наверное, это сильнее человека - до последней возможности стараться не знать, чем ты болен, особенно если предполагается болезнь тяжелая. Конечно, позиция эта, что называется, страусиная: спрятав голову в песок, от опасности не убережешься. Тем не менее мы - такие, мы - боимся, мы предпочитаем не знать...

На пресс-конференции, посвященной презентации в Узбекистане медицинской диагностической продукции германской фирмы "HUMAN GmbH", ее вице-президент привел в доказательство этого такой факт: в США ежегодно 60000 человек умирает от рака прямой кишки, а ведь если его своевременно распознать, излечение от этой страшной болезни достигает 99 процентов.

В развитых странах современной диагностике и своевременному выявлению болезней придается огромное значение. В Швейцарии медицинские кассы полностью оплачивают практически поголовное тестирование некоторых распространенных болезней. В Германии врач решает: если значение холестеридов в крови в норме, пациент может не обследоваться в течение пяти лет, при завышенном их значении пациенту предлагается пройти обследование.

"HUMAN" - это современные диагностические приборы и реактивы, применяемые во многих развитых странах.

Сейчас у нас здравоохранение реформируется коренным образом, а известно, что период великих перемен - самый нелегкий в жизни и человека, и общества. Трудно нам с медицинской помощью - не секрет, случись что, несем в больницу для попавшего туда родственника шприцы и лекарства, бинты и еду, все, чего там не хватает. Трудно и медицине с нами: как оказать квалифицированную помощь, если действительно порой не оказывается того, что необходимо.

И тем не менее, занедужив, мы звоним по 03, и приезжает "скорая помощь", заболевшему человеку измерят давление, при необходимости сделают уколы или перевязку. Но это если уже гром грянул.

А ведь во многих случаях до этого можно не доводить: и пойти в поликлинику посоветоваться с врачом, и обследоваться в диагностическом центре. Было бы желание не просто не болеть - этого хотят все, а позаботиться о своем здоровье.

Диагностика - одна из важнейших проблем современной медицины. В Узбекистане создан центр оказания неотложной помощи с филиалами в областях и на районном уровне. Укрепляется низовое звено - сельские врачебные пункты. И приход на наш рынок таких фирм, как "HUMAN", поможет сделать очередной шаг в реформировании медицинской помощи, внедрении наиболее современных диагностических методов с применением экспресс-тестов, проводимых на молекулярном, генетическом уровне.

В Узбекистане уже действуют более пятидесяти немецких фирм, "HUMAN" только в начале пути на наш рынок. Она создана в Германии 27 лет назад, а сегодня имеет комплексный международный сертификат и работает более чем в 140 странах мира. В Узбекистане ее продукцию намерена распространять фирма "TIB SAMO Ltd".

Секрет успеха - гарантия качества и сервисного обслуживания, а также широчайшая палитра и стабильность выпускаемых в жидком виде реактивов для проведения на молекулярном и генетическом уровне экспресс-анализов. Это различные ферменты, субстанты, электролиты, очень удобные для работы - открываете флакон, и практически можете начинать анализ, а также сопутствующее оборудование.

Правда, известно, и на пресс-конференции об этом говорилось, что существует еще более современное диагностическое оборудование, с помощью которого можно делать анализы одновременно по нескольким позициям, но оно пока слишком дорого и даже в Европе расходится очень медленно.

Преимущество стрип-тестов "HUMAN" в их относительно большей доступности. С их помощью диагностируются такие тяжелейшие заболевания, как туберкулез, гепатит, сахарный диабет, рак, СПИД и множество других. В Германии, Швейцарии, Франции, Италии широко применяются экспресс-тесты фирмы "HUMAN" на определение беременности, Всего две капли крови нужно, чтобы определить, болен ли человек СПИДом. В течение двух часов с помощью теста "HUMAN" у человека можно определить инфаркт миокарда.

Ну а в заключение снова о нашем нежелании лечиться и обследоваться. Известно, что после сорока лет все мужчины должны обследоваться по поводу воспаления простаты. Но делается ли это?.. Так вот уже пятнадцать лет существует стрип-тест фирмы "HUMAN" на определение этой коварной болезни.

Одним словом, скоро у нас в случае недомогания появится возможность быстро и на самом современном уровне проверить, чем мы заболели. Давайте будем пользоваться этим, а не прятать голову в песок.

Кира Яковлева.

ОЦЕНИТЬ ЗЕМЛЮ

Один из проектов, над которым работает у нас программа ТАСИС, - "Регистрация земли в Узбекистане"

В настоящее время разрабатывается ядро Национальной системы регистрации земли. Ее цель - компьютеризация регистрации прав собственности на землю и накопление соответствующей информации в электронной базе данных. Предполагается, что эта база будет содержать четыре группы данных - информацию о недвижимости, о владельцах, правах и ограничениях (сервитуты, закладные).

Такая система имеет ряд преимуществ по сравнению с обычными методами - удобный доступ к регистрационным данным, простой и быстрый их поиск, свободный обмен данными с органами управления, статистический анализ данных, современная технология.

Главным клиентом проекта является Узгеодезкадастр, т.е. организация, занимающаяся оценкой недвижимости, в основном земельной. Заинтересован в сотрудничестве также еще ряд организаций - Госкомзем, БТИ, Минсельхоз, Комитет по налогам. Развитие системы регистрации недвижимости и титулов обычно требует участия нескольких организаций, которые должны определить, за какую информацию отвечает каждая организация и какие общие единые номера участков земли (идентификаторы), координаты центральных точек участков и зданий должны использоваться.

Основную работу по подготовке персонала кадастровых служб проводит созданный при Ташкентском техникуме геодезии и картографии Кадастровый учебный центр. Он должен готовить персонал выбранных пилотных участков к внедрению Национальной системы регистрации земли непосредственно на местах. Преподаватели техникума и специалисты Узгеодезкадастра участвуют как в разработке новых методик, так и в адаптации зарубежных методик к местным условиям. ТАСИС поставила самую современную аппаратуру. Теперь не нужен знаменитый теодолит - используются передатчики для регистрации земли JPS через спутники. Не нужно рисовать карты - ввел необходимые данные в компьютер, и выйдет готовая цветная карта. На самом современном уровне преподаватели центра должны подготовить учебные материалы по новой методике, предложенной иностранными специалистами, для самостоятельной работы персонала пилотных участков после завершения проекта.

Состоялись четыре сессии, слушателями которых стали преподаватели техникума и представители кадастровых служб с пилотных участков проекта, а также конференция по проблеме создания прототипа Национальной программы регистрации земли. И уже можно приступить к созданию полностью компьютеризированной системы регистрации земли и прав собственности на трех пилотных участках - Куйчирчикском районе Ташкентской области, Акалтынском районе Сырдарьинской области и Пастдаргомском районе Самаркандской области.

Сегодня пользователями системы являются, с одной стороны, владельцы недвижимости, которые хотят зарегистрировать свои права, с другой стороны - государство, которому необходима информация для налогообложения. Со временем, по мере развития частного предпринимательства, неизбежно появятся новые, дополнительные пользователи - банки, кредитные организации, страховые компании, нотариусы, адвокаты, суды, общество. Причем разрабатываемая система гарантирует, что увеличение числа пользователей не будет сказываться на быстроте и удобстве доступа к информации. Администрация техникума и руководитель центра Л. Тамилова начали проведение усиленного маркетинга для того, чтобы будущие проекты, которые продолжат работу нынешнего, использовали Кадастровый учебный центр как своего надежного партнера.

А работу центра уже оценили зарубежные коллеги. Гость из шведского города Карлштадт господин Магнесон предложил возможное сотрудничество в новой программе ТАСИС "Городаобратимы (Самарканд-Карлштадт)". Цель нового проекта - поддержка работы кадастровой службы Самарканда по созданию муниципальной географической информационной системы.

Георгий Кузнецов.

«ОБЩЕСТВЕННОЕ МНЕНИЕ»: ПЕРВЫЕ ИТОГИ

"Мир познается, когда на него смотрят разными глазами".

Этот девиз стоит на титульном листе узбекистанского гуманитарного журнала "Общественное мнение. Права человека", который был создан в начале прошлого года. Строго говоря, ничего принципиально нового в этом нет - каждое издание стремится быть разнообразным, объективным и интересным для самых разных читателей. Калейдоскоп нашей печати сегодня настолько пестрый, что способен, кажется, предложить чтение на любой вкус. Зачем понадобилось создавать еще один журнал, в чем его своеобразие?

На это, как мне представляется, есть два ответа, две точки зрения. Первую редакция вновь созданного издания не раз излагала как свое официальное кредо, в том числе в пресс-релизе, который сопровождал выход в свет первого номера журнала. Вкратце это звучало так:

"Общественное мнение - это реальная сила, но такой она становится лишь в обществе подлинно демократичном, открытом. Грамотно понятое и правдиво освещенное общественное мнение помогает выявлять настроения и потребности различных групп населения, укрепляя связь между властью и обществом.

Таким образом, одна из основных целей и задач вновь созданного издания - объективное отражение мнения общества о тех или иных насущных проблемах современности, всестороннее гласное его обсуждение, поиск наиболее конструктивных путей к решению этих проблем. И как само общественное мнение - явление весьма сложное и многогранное, так и журнал с тем же названием открыт для самых разных тем, статей, авторов. История и философия, социология и искусствоведение, общественные и гуманитарные науки, собственно, журналистика и публицистика - все это найдет свое место в новом издании".

Действительно, служить правдивым зеркалом настроений общества - это задача, во-первых, благородная, а во-вторых, очень нужная. Особенно в нашем обществе, где десятилетиями об общественном мнении, его роли и значении много и красиво говорилось, что лишь подтверждало поговорку о слове "халва", от которого во рту не становится слаще. Любое издание стремится быть выразителем мнений как можно большего числа людей, если бы не одно обстоятельство. Журнал "Общественное мнение" изначально был создан при социологическом центре "Ижтимоий фикр". Иными словами, за каждой журнальной публикацией стоят весомые факты, цифры и статистические выкладки. А это, может быть впервые, реальная возможность вынести на широкое, открытое, гласное обсуждение подлинные настроения, суждения, запросы общественности. Социология, так много десятилетий остававшаяся у нас в загоне, - наука серьезная. И сегодня, как мне представляется, именно в союзе с ней может иметь у нас право на существование журнал со столь обязывающим названием, призванный, помимо отражения общественного мнения, конечно, в какой-то мере и формировать его. Но ведь то же самое относится и к любому другому изданию: печатное слово вообще, как известно, - мощнейший идеологический инструмент. Так что опять мы возвращаемся к вопросу: зачем понадобился такой журнал, что принципиально нового может дать он читателю? Но прежде чем попытаться предложить второй вариант ответа на это, ответа лично моего, исторический анекдот.

Знаменитого древнегреческого философа-циника Диогена спросили, почему люди так охотно помогают нищим и так неохотно - философам, которые ведь тоже в большинстве своем бедны. Он ответил: "Потому что каждый допускает для себя возможность однажды по воле судьбы стать нищим, калекой, пьяницей, но никто про себя не думает, что в один прекрасный день он вдруг сделается философом".

Это мудрое замечание, как мне кажется, может в чем-то служить метафорой-ключом к пониманию многих проблем нашей прессы сегодня. В самом деле, если полистать большинство газет и журналов, выходящих в республике, можно обнаружить информацию о событиях политической и общественной жизни, рассказы о передовиках производства, вести с полей, криминальную хронику, критику в адрес хозяйственных организаций и т.п. ... О моде, кулинарных рецептах, "уголках юмора", телепрограммах, гороскопах я уже не говорю. И вся эта информация, призванная удовлетворять самые насущные запросы потребителя, предназначена читателю, занятому нуждами конкретными и сиюминутными. То есть, образно говоря, тому, кто подает нищим, а не философам. Спору нет, такая пресса необходима, на этом держится журналистика. Тем более, что мы все, если честно, не очень философы. Но вот что интересно: появляется в этом огромном, до предела насыщенном информационном поле "толстый", несколько "заумный" журнал, без гороскопов и кроссвордов, почти без иллюстраций, не в самом, может быть, лучшем полиграфическом исполнении. К тому же, что немаловажно по нынешним временам, совсем не дешевый. И оказывается очень нужным и интересным огромной аудитории - признаться, гораздо большей, чем мы могли рассчитывать. Журнал с первых же его номеров почтили своим пером такие выдающиеся ученые, как Г. Пугаченкова, Э.Ртвеладзе, Ф.Сулейманова, интересные зарубежные исследователи, другие замечательные авторы, среди которых историки, искусствоведы, философы: Но вот что интересно: иные из, предлагаемых нам материалов лично я могла бы представить и в других изданиях. Исторические - в журнале "Общественные науки в Узбекистане", юридические - в "Демократизации и правах человека", искусствоведческие - в "Санъате", и т.д. Но есть статьи, которые словно ждали именно такого журнала - не общественно-политического, не научно-популярного, не литературно-художественного - гуманитарного. Издания, серьезного без наукообразия, аналитичного без академичности, открытого самым разным позициям и суждениям; возрождающего забытое искусство Полемоса; готового вместе с читателем размышлять в том числе и о "высоких материях", задаваться вопросами бытия, а не быта, искать на них ответы и находить, может быть, не всегда верные, но свои; утверждать вещи спорные, опровергать очевидные, мыслить парадоксами, обращаться к душе и бросать вызов оппонентам:

Но позвольте - ведь все это имеет определенное, давно известное название - публицистика. То есть именно то, что, возвращаясь к нашей метафоре, рождает в человеке философ и чего, по-видимому, не находит сегодня читатель в других изданиях. Обращение к собеседнику интеллектуальному, не нуждающемуся в игре в поддавки, но способному вести диалог на равных, - вот что пообещал новый журнал читателю. Я сознаю, что такой подход предполагает некоторую элитарность журнала при всей его демократичности. Но это неизбежно, если хочешь сделать долгожданный шаг от журналистики к публицистике, чьими первейшими инструментами всегда были анализ, осмысление, обобщение.

Я не случайно употребила слово "пообещал". Четыре уже вышедших номера - это пока только обещание, этого еще слишком мало, чтобы говорить определенно: журнал состоялся. Многое сегодня пока дано ему авансом, и все, что до сих пор сказано об "ОМ", относится лишь к тому, каким журнал призван быть, каким стать он стремится. Между прочим, пишут нам авторы сегодня бесплатно, так как издание в данное время безгонорарное. Но маленькая деталь: среди них до сих пор не было профессиональных журналистов. Людей, готовых одержать эту маленькую победу духа над бытом - написать туда, где не платят, но зато самовыразиться - среди столичных журналистов (за двумя или тремя исключениями) пока не оказалось. Не хочется делать из этого какие-то обобщения, будем просто надеяться, что это еще впереди. Ведь и журналу еще предстоит меняться, портрет его сегодня - только первый эскиз. И, конечно, далеко не свободный от недостатков. Лично мне представляется одной из самых серьезных подстерегающих его опасностей нарушение принципа "Без суфлеров", продекларированного в первом номере. Превращение "ОМ" в издание ангажированное, в инструмент для обслуживания научных диссертаций. В одном из рассказов Ильфа и Петрова начинающий писатель принес в редакцию роман, который редактор отверг. "Почему вы не хотите его напечатать?" "Потому что роман плохой". - "А разве все произведения, которые вы печатаете, только хорошие?" - "К сожалению, нет". - "Значит, какой-то процент плохих вещей вы все-таки печатаете?" - "Ну допустим". - "Так давайте я и буду поставлять вам этот процент". Вот этот журнал "процента плохих вещей" очень хорошо знаком каждой редакции, как и то, сколь трудно отражать натиск напористых графоманов. А если они еще "остепененные", с научными званиями... Но надо отдать должное руководству журнала: пока ему удается стойко противостоять этому наплыву, и для того, чтобы уменьшить тот самый "процент плохих вещей", существующий объективно, не по вине редакции, делается все возможное.

К недостаткам журнала я бы отнесла излишнее порой наукообразие, особенно проявляющееся в заголовках. А ведь журнал независимо от его направления - это явление литературы, его инструмент - слово. Среди членов редколлегии не раз шли дискуссии о том, стоит ли такое издание как "Общественное мнение. Права человека" "литературизовать". К единому мнению мы пока не пришли, но лично меня радует то, что с 4-го номера появилась у нас рубрика "Слова, слова:", а следующий номер, который готовится к печати, подарит читателю стихотворение Александра Файнберга. И раз уж коснулось стихов - хочу процитировать знаменитое "Слово" Николая Степановича Гумилева, в котором звучит очень дорогая для меня мысль:

В оный день,
когда над миром новым
Бог склонял лицо свое, - тогда
Солнце останавливали Словом.
Словом разрушали города.

И орел не взмахивал крылами,
Звезды жались в ужасе к луне,
Если, точно розовое пламя,
Слово проплывало в вышине.

А для низкой жизни
были числа,
Как домашний,
подъяремный скот,
Потому что все оттенки смысла
Умное число передает.

Что ж, если можно новый узбекистанский гуманитарный журнал в чем-то считать попыткой такого альянса божественного Слова с умным числом (имея в виду его социологическую "базу"), пожелаем, чтобы этот союз оказался счастливым.

Лейла Шахназарова,
редактор русской версии журнала "Общественное мнение. Права человека".

ЗНАНИЕ РЕЛИГИЙ - ОСНОВА ВЗАИМОПОНИМАНИЯ

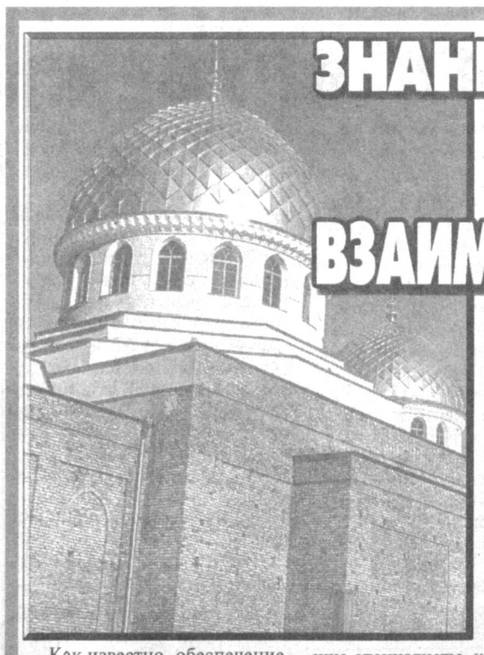

Как известно, обеспечение свободы совести закреплено на международном уровне. Во Всеобщей декларации прав человека ООН от 10 декабря 1948 года, Международном пакте о гражданских и политических правах от 16 декабря 1966 года, в Заключительном акте Совещания по безопасности и сотрудничеству в Европе от 1 августа 1975 года и других.

В системе гражданских прав и свобод Конституция Узбекистана отводит важное место вопросу о свободе совести. Так, статьи 31 и 61 Конституции республики значительно расширили рамки прав верующих граждан страны и способствуют активизации различных сфер деятельности религиозных организаций всех конфессий - свобода совести гарантирована для всех, каждый имеет право исповедовать любую религию или не исповедовать никакой, в деятельность религиозных организаций государство не вмешивается.

Светский характер носит и система государственного образования Республики Узбекистан, которая не предусматривает целей формирования определенного отношения к религии.

В ряде вузов страны преподается религиоведение - гуманитарная дисциплина, которая занимается анализом различных религий и осмыслением свободы совести на научном уровне.

- Мы с радостью восприняли инициативу создания на философском факультете ТашГУ отделения религиоведения (пока существует только кафедра), - рассказывает заместитель декана философского факультета ТашГУ по духовности и просвещению А. Абдушукуров, - чтобы именно на уровне академического образования закладывать основы нравственного воспитания, формировать четкие представления о духовных ценностях, что особенно важно сегодня, когда стоит вопрос о том, что важно для молодежи, с чем она войдет в мир, какие найдет ориентиры...

В нашей республике есть хорошие специалисты, которые ведут научную работу на принципах строгой объективности, готовы использовать достижения, полученные в мировом религиоведении и философии, для подготовки кадров в этой области.

Действительно, в государственных документах используется юридическое понимание свободы совести, здесь сформулированы положения, закрепляющие право на такую свободу. Но правовое понимание не должно быть оторвано от историко-культурного контекста.

На современном этапе, когда наша страна сотрудничает со всем миром, активизирована роль культурных центров, понимание свободы совести должно получить более широкое осмысление. В противном случае государственно-правовые документы не будут служить основанием обеспечения равного права на такую свободу для граждан с разным мировоззрением, убеждениями, образом мыслей.

Статистика свидетельствует, что в последние 20 лет резко возросла конфессионализация общественно-политического сознания подавляющей части населения всего мира.

В странах Дальнего Востока, Южной, Юго-Восточной и Центральной Азии насчитывается более 700 миллионов последователей буддизма и столько же индуизма.

В Японии божественное происхождение императорской династии объясняют детям в школьных учебниках, а день рождения императора является не только религиозным, но и государственным праздником.

Соблюдение религиозных ритуалов, приобщение каждого к чувству меры обеспечивает устойчивость общества в Китае, в КНДР.

Что как не изучение духовно-религиозных основ европейского сознания поможет нам понять слова М. Вебера о том, что "протестантская этика" соответствует «духу капитализма»? Или почему для демократичных американцев столь важен День благодарения?

Сущность определенного типа общественных систем можно обнаружить именно в религии. Заглянув в духовный мир наших соседей и братьев, мы будем лучше понимать тех, кто стремится сотрудничать с нами сегодня, когда Узбекистан открыт миру.

- Знания в области религий имеют важное значение, - продолжает беседу Абдукадыр Гафурович, - особенно для гармонизации человеческих отношений, для обеспечения гражданского согласия, они воспитывают навыки мировоззренческого диалога, учат искусству понимать других людей, чей образ мыслей является иным, формируют истинно демократическое мышление. И в этом отношении одной из стратегий в достижении цели формирования нашего демократического государства является национальная программа по подготовке кадров.

Позволю себе процитировать фразу из книги Ислама Каримова «Узбекистан, устремленный в XXI век»: «...то, каким вырастет будущее поколение, какие ценности в себя впитает, насколько активна будет его жизненная позиция, каким идеалам оно будет служить, будет зависеть и будущее нашей страны».

Здесь же он добавляет такую важную вещь, что «от этого зависит и как будет оценен наш сегодняшний труд». Дело в том, что такой социальный институт, как религия, в современном мире тесно взаимодействует и с другими институтами - государством, экономикой, семьей. В свою очередь основы религиозного знания помогают ориентироваться в социально-политических процессах.

Изучение религиоведения способствует реализации свободы совести. Конституционно каждому гражданину нашей страны предоставлена свобода выбора. Но выбрать надо суметь. И при этом избежать «болезненного» недопонимания теории и практики религий, познать их современное толкование.

Мысль о том, что благо одного человека - главная цель практических усилий всех людей, находит подтверждение в системе различных мировоззрений. Так давайте учиться и достигнем этой цели совместными усилиями.

Светлана Корчуганова.
Фото Ольги Лысенко.

ГОД ЖЕНЩИН

БАЙСУНСКАЯ «МАЛИКА»

Малика с детских лет любила рукодельничать: что-то латала, кроила, шила... Сколько себя помнит, дома была швейная машина. Всю семью обшивала сама, и делала это с удовольствием и со вкусом.

Однажды Малика полушутя сказала мужу, что хотела бы испытать себя в предпринимательстве. Скажем, вместе с соседкой Муслимой, женщиной тоже инициативной, открыть малое предприятие. Всего на два швейных места...

Глава семьи не только одобрил, но и посоветовал вовлечь в это нужное для горного края дело еще двух подруг.

Помог с оформлением учредительных документов. И вскоре на двери дома Пошшоевых появилась скромная табличка «Частный швейный цех «Малика».

В небольшом райцентре, где все хорошо знают друг друга, кривой шов не пройдет - заказчиков враз растеряешь. Но Малика и ее коллеги по малому предприятию с первого дня заказы исполняют с отменным качеством. За короткое время круг клиентов расширился настолько, что пришлось позаботиться о дополнительных рабочих местах. Взяли в банке 200 тысяч сумов краткосрочного кредита, закупили пять новых швейных машин «Алисия». Из Бухары привезли прекрасной расцветки ситец и сатин, пользующиеся повышенным спросом у клиенток. Когда 200 тысяч своевременно вернули, банк доверили МП льготный кредит в 1 миллион сумов.

Многие предприниматели жалуются на отсутствие заботы со стороны местных властей. А вот у Пошшоевой наоборот: хоким Байсунского района Туракул Хамроев сам заметил старательных, добросовестных тружениц и выделил пустующее помещение. Чуть больше месяца назад «Малика» переехала в отремонтированное здание.

Теперь у хозяйки малого предприятия много и организаторских забот. Кройку она с легким сердцем доверила Муслиме Мирзаевой и Доле Расуловой. За четыре года здесь появились новые мастера шитья: Наргиза Бобоева, Зулфина Мирзаева, Дилшода Хурсандова. В округе о них идет добрая молва, что в предпринимательстве значит немало.

Махкамтош Абраева.
Байсунский район,
Сурхандарьинская область.

«БРИТИШ АМЕРИКАН ТОБАККО УЗБЕКИСТАН: ЦИФРЫ И ФАКТЫ

Компания на рынке республики работает пятый год. Инвестировала 247 млн. долларов. За это время восстановлена табачная промышленность, построена Самаркандская фабрика, реконструирован Ургутский ферментационный завод. Признание потребителей получили новые марки сигарет, разработанные с учетом вкусов узбекистанцев - «Хон», «Хон Лайтс», «Саратон». Нашли своего потребителя и международные марки, которые выпускаются также на Самаркандской фабрике, - «Кент», «Лаки Страйк», «Голливуд».

- Особо следует сказать о «Хон Лайтс», - заявил на пресс-конференции генеральный менеджер «Бритиш Американ тобакко Узбекистан» Карлос Вагнер. - Производство этой марки освоено в июне 1998 года, и уже реализованы около 80 млн. штук. За год ни одна новая марка не достигала такого уровня продажи. Мы гордимся, что она выпускается на нашем совместном предприятии в Узбекистане.

ВЫХОД НА ВНЕШНИЙ РЫНОК

В Грузию, Азербайджан, Туркменистан и Кыргызстан уже отгружены сигареты «Саратон», «Хон», «Голливуд» на два миллиона долларов США.

- Экспорт сигарет и табачного листа - сравнительно новое направление в деятельности компании, - сообщил Карлос Вагнер. - Географическое положение Узбекистана позволяет экспортировать продукцию на рынки Центральной Азии и Кавказа с наименьшими транспортными издержками. И это выгодное обстоятельство стараемся использовать в полной мере. По расчетам наших экспертов, до конца года реализуем продукции минимум на восемь миллионов долларов. Это по обязательствам перед правительством Узбекистана. Подписаны контракты на экспорт 6460 тонн табака на сумму почти восемь млн. долларов. Идут переговоры на поставки для «Daewoo», «Samarkand-Praga», «Austria Tobacco International», «Ati Company, Ltd» двух-трех тонн табака.

ПОМИМО ПРИТОКА ТВЕРДОЙ ВАЛЮТЫ

«Бритиш Американ тобакко Узбекистан» за семь месяцев нынешнего год перечислила в бюджет республики в виде различных налогов около 7,8 млрд. сумов. Заметим, что за соответствующий период прошлого года платежи составили примерно 2,4 млрд. сумов.

НО ПОЧЕМУ РАСТУТ ЦЕНЫ НА СИГАРЕТЫ?

Этот вопрос был ключевым на пресс-конференции. Вот что сказал глава совместного предприятия Карлос Вагнер:

- Отборные сорта табаков, современные упаковочные материалы от лучших мировых производителей - вот слагаемые успеха наших сигарет, уверенно теснящих на рынке другие международные марки. Но многие, так называемые, комплектующие на товар, увы, пока приходится закупать за рубежом за СКВ. Это сказывается на себестоимости продукции. Следует учитывать и инфляционные процессы.

Конечно же, мы пытаемся изменить ситуацию. Разработали программу локализации - выгодней и проще покупать комплектующие материалы на месте,чем завозить их из-за границы. Практически завершились переговоры с СП «Растр» по выпуску пачек для сигарет «Астра», «Саратон» и «Хон». Объявлен тендер на производство поддонов, необходимых для хранения табачных кип и готовой продукции. В конкурсе участвуют, в частности, НПО «Технолог» и ТАПОиЧ. Прорабатывается вопрос локализации рекламной продукции с пятью производителями пластмассовых изделий.

Если говорить о практических результатах программы локализации, то уже заключены контракты с Ташкентским заводом «Кенаф» на 86 млн. сумов, а также Ангренским «Промкартонторгом» (58 млн. сумов) на изготовление транспортных картонных коробок для блоков сигарет. Планируем пригласить ведущих специалистов технологического центра в Саутгемптоне (Великобритания) для оказания консалтинговых услуг местным производителям.

Увеличиваем долю местного сырья. Это по инициативе компании в Узбекистане стал культивироваться табак «Измир», который пользуется спросом на мировом рынке, и получивший признание у узбекских фермеров как наиболее прибыльный. Если в прошлом году мы закупили у табаководов Самаркандской области и ряда районов Кашкадарьи 597 тонн «Измира», то ныне намерены приобрести в два раза больше - 1,2 тысячи тонн. Таким образом, намерены стабилизировать цены, реализовав программу локализации.

«МОЛОДОСТЬ БЕЗ КУРЕНИЯ»

Так называется учебно-воспитательная программа, которая успешно реализуется по инициативе «Бритиш Американ тобакко Узбекистан» совместно с Министерством народного образования, фондами «Махалля», «Камолот» и научно-практическим центром «Оила».

- Первый этап стартовал в октябре прошлого года, - рассказывает разработчик программы, доктор педагогических наук Диляра Шарипова. - Эксперимент начался в трех школах Ташкента и столичной области. Ныне завершается второй этап, который проходит в 17 школах областных центров. При спонсорской поддержке компании для учителей провели тренинги, издали необходимую учебно-методическую литературу.

Это долговременная спонсорская акция - одна из многих, осуществляемых компанией в республике.

- Особое внимание Самаркандской области, где расположены два наших предприятия, - уточнил Карлос Вагнер. - Оказана помощь Обществу Красного Полумесяца Ургутского района, центральной районной больнице, при строительстве школ. В Самарканде участвуем в возведении ряда объектов социального и культурного назначения.

Компания участвовала в строительстве парка в Коканде, в реконструкции уникального архитектурного комплекса «Чор-Бакр» в Бухаре. В виде благотворительной поддержки перечислила пять млн. сумов на счет Республиканского пенсионного фонда.

С начала года «Бритиш Американ тобакко Узбекистан» выделила свыше 27 млн. сумов на спонсорство и благотворительность.

Тимур Низаев.

МЕЖДУНАРОДНАЯ ЖИЗНЬ

МАЛЫШИ ИЗ РОССИИ СТАНОВЯТСЯ КАНАДЦАМИ

Еще десятью «иммигрантами поневоле» обзавелась недавно Канада. По трапу самолета, прибывшего из Москвы, на руках своих приемных родителей на канадскую землю спустились маленькие россияне, которым россиянами уже, по-видимому, никогда не быть.

Усыновление русских младенцев уже стало в Канаде своеобразной модой. Многие бездетные, а то и имеющие своих детей супруги предпочитают иным национальностям именно русских малышей, которых в основном «импортируют» из России в грудном возрасте. Не последнюю роль в этом играет и то обстоятельство, что процедура оформления усыновления младенцев, брошенных своими российскими биологическими мамами и папами, упрощена до предела и занимает всего несколько месяцев.

Постоянным контрагентом «Семейного гнезда», одного из канадских агентств по усыновлению детей в провинции Квебек, стал детский дом в российской Самаре. Сколотив группу в 10-12 супружеских пар, это агентство периодически организует необычные «деловые» поездки в волжский город. Обычно таких вояжей два - первый, когда администрация детдома знакомится с «претендентами», а те останавливают выбор на приглянувшемся им малыше, а второй, когда усыновление оформлено и наступает долгожданный день прибавления в семействе. В среднем ежегодно агентство оказывает содействие в усыновлении примерно 60 детей из России.

По словам Надежды Луцкой, сотрудницы «Семейного гнезда», источник поставок маленьких иммигрантов не иссякает потому, что детский дом в Самаре переполнен. А переполнен он по банальной для России причине - масштабной бедности в стране. Канули в Лету времена, когда подкидышей стыдливо оставляли у дверей чьего-либо дома. Ныне молодая мамаша привозит новорожденного непосредственно в детский дом и просит принять ее чадо, говоря, что ей его не прокормить. Что же касается условий содержания младенцев в российском «богоугодном» заведении, то канадец Джефф Снейдер нашел их «суровыми, на уровне прошлого века».

Когда Джефф и его жена Шири впервые увидели своего будущего сына, это произошло в медпункте при детдоме, где он, 6-месячный, лежал с бронхитом. Теперь это здоровенький мальчик двух с половиной лет, который, совсем не слушая бабушку, как угорелый носился по зданию монреальского аэровокзала в ожидании - когда же, наконец, появятся папа с мамой, обещавшие привезти ему братика. Кстати, ситуация, когда канадцы, усыновив русского первенца, через какое-то время отправляются за вторым ребенком, - скорее правило, чем исключение. Этому способствует и то, что «приобрести» маленького россиянина вполне по карману канадской семье со средним уровнем доходов - все формальности, включая поездки в Россию, обходятся в пределах 20 тысяч долларов.

...Очень озабочена Рэнди Лэч, прижимающая к груди 7-месячного Данилку, - ведь мальчик до сих пор весит меньше 5 кг. «Ничего, он у нас быстро поправится», - утешает ее отец малыша. Бадди Лэч объяснил встречавшим самолет журналистам, что его предки тоже переселились в Канаду из России...

Так что, похоже, соблюдена преемственность и в этой горькой «традиции».

ННО: ПУТИ РАЗВИТИЯ

...И ТОГДА НА ПОМОЩЬ ПРИХОДИТ «УМИД»

В Самарканде состоялся совместный семинар для журналистов, освещающих деятельность неправительственных некоммерческих организаций и самих ННО.

Тренеры Каунтерпорт консорциума не только осветили цели и задачи ННО, но и провели презентации некоторых из них. Так что участники получили новые адреса, где активно работают, протягивают руку помощи, помогают выстоять людям в жестких условиях рыночной экономики.

Руководитель межрегионального центра «Умид», кандидат медицинских наук Бибисора Арипова поведала о гуманной и благородной миссии своей организации, которая была создана в октябре 1998 года при финансовой поддержке американских фондов «USIS» и «Soros Open Society». Центр оказывает медико-социальную, психологическую, правовую помощь женщинам и детям, оказавшимся по самым разным причинам в состоянии депрессии.

После долгих дней, а то и месяцев лечения (а это чаще пациенты, пострадавшие от ожогов) они возвращаются к привычной жизни. Но тяжелая физическая травма несет в себе и моральную, когда пострадавшие сталкиваются с непониманием в семье, меняется отношение к ним окружающих. Дети чаще бросают школу, чувство ущемленности перерастает в замкнутость, и это порождает все новые проблемы. И тогда на помощь приходит «Умид». При центре функционирует кризисный стационар на шесть коек, который работает круглосуточно. В течение 10-15 дней с пациентами проводятся психотерапевтическая, психокоррекционная работа, занятия по правовой грамотности. Открытие трех консультативных пунктов в Самаркандской, Кашкадарьинской и Джизакской областях существенно расширило границы помощи.

Проводит «Умид» и выездные семинары в районах вышеназванных областей, уделяя большое внимание профилактике ожогов и других травм, а также планированию семьи, правовому обучению женщин. Сотрудники центра не раз убеждались в том, что многие женщины, особенно в сельской местности, плохо осведомлены о своих правах. И потому в планах «Умида» есть и такой пункт: предоставлять приют женщинам, ставшим жертвами домашних ссор, жестокого обращения, оказывать им психологическую и правовую помощь.

В основном на молодое поколение, на его просвещение и образование сориентирована деятельность успешно заявившего о себе ННО - клуба «Оилам» («Моя семья»). Клуб оказывает моральную и правовую поддержку молодым семьям и их родителям, помогая общими усилиями преодолевать «рифы» в семейной жизни, строить гармоничные взаимоотношения. С этой целью проводятся семинары и тренинги по различной тематике, которые привлекают все большее внимание молодых людей, желающих построить крепкую семью.

А деловых женщин области, мечтающих преуспеть в бизнесе, в частном предпринимательстве объединила ассоциация «Тадбиркор аел». Ассоциация насчитывает в своих рядах более 1000 представительниц прекрасной половины. А в последнее время на ее тренинг-семинары по темам предпринимательства, встречи за «круглым столом» с участием представителей госструктур, правоохранительных органов, налоговой и таможенной служб зачастили и деловые мужчины.

Ради покоя в семье, ее благополучия объединили свои силы десять молодых, энергичных энтузиасток, создав в 1997 году в Самарканде центр «Аел». Взяв за основу информационную и образовательную деятельность, ресурсный центр для женщин и семьи обеспечивает всех желающих специальной подборкой материалов о ННО, положениями о правах женщин, сведениями о современных методах контрацепции, справочной литературой по многим вопросам. Желая уберечь взрослеющих детей от множества ошибок, разработали программу для молодежи. А в созданном при центре клубе «Лидер» старшеклассники учатся тому, как достичь в жизни успеха, какие качества нужно в себе развивать, чтобы побеждать в любых жизненных ситуациях.

Деятельность ННО, работающих в Самарканде, разнообразна. На пути их становления необходима поддержка как общественности, так и СМИ. Таким образом будет идти постепенное слияние трех секторов экономики, что приведет к гармонизации общества.

Наталья Шакирова.
Соб. корр. «Правды Востока».
Самаркандская область.

СЛЕДЫ ЯНТАРНОЙ КОМНАТЫ

Янтарную комнату, похищенную фашистами во время второй мировой войны из России, следует искать в Чехии. В этом уверены кладоискатели-одиночки и члены международных поисковых групп, сформированных специально для этой цели. Ее поиск в республике идет практически не прекращаясь, на протяжении последних 50 лет.

Если в эпоху «развитого социализма» поиск Янтарной комнаты в строжайшей тайне вели лишь специальные подразделения спецслужб и министерства обороны Чехословакии, то ныне в них могут участвовать все желающие. В местах ее предполагаемого сокрытия работают десятки поисковых групп, некоторые из которых состоят из ученых и сотрудников научных организаций, рассчитывающих на солидное вознаграждение в случае, если им улыбнется удача.

Далее всех по пути к разгадке тайны продвинулся известный немецкий кладоискатель Гельмут Гайнцел. У него имеются документы из секретных архивов Третьего рейха, свидетельствующие о том, что Янтарная комната спрятана в Северной Чехии.

«Голову даю на отсечение - она в заброшенной шахте, что близ северочешского села Гора святой Екатерины», - заявил корр. ИТАР-ТАСС Гельмут Гайнцел. Утверждения о том, что Янтарная комната спрятана в любом другом регионе, он называет «необоснованным бредом».

«Нами совершенно точно установлено, что в последние недели войны Янтарная комната по личному приказу Геринга была доставлена в Чехию», - утверждает Гельмут Гайнцел. Ее фрагменты находились в специальных ящиках, которые одна из элитных частей СС примерно за две недели до освобождения этого района Советской Армией разместила в шахте близ Горы святой Екатерины. Исполнители воли рейхсмаршала в тот же день были расстреляны и унесли с собой в могилу секрет Янтарной комнаты.

Более года немецкий кладоискатель, которому помогают 20 специалистов-спелеологов, ведет поиск Янтарной комнаты в этой шахте. Ее тщательное обследование станет возможным лишь после ее разминирования. Гельмут Гайнцел уверен, что нацисты оставили в ней «сюрприз» - сложную систему взрывных механизмов, чтобы не допустить в шахту посторонних.

По сообщениям газет, телеграфных агентств, вестников зарубежной информации и пресс—служб.

ЖИВЫЕ ЧАСЫ

От мухи до слона, от микроба до человека - все живые существа на планете сверяют время по «генетическим часам», определяющим их жизненные ритмы. К такому выводу пришли ученые из Женевского университета. Итогами своих изысканий они поделились с коллегами на состоявшемся недавно в Женеве 31-м конгрессе Европейского общества генетики человека.

Идея «живых часов» не нова. Однако в отличие от тех специалистов, которые считают, что сигналы телу посылают посредством гармонов и нервных импульсов единственные для всего организма «часы», швейцарские исследователи говорят: «часов» в организме много. Каждая его клетка - в печени, почке или коже - имеет свой маленький генный «хронометр».

Главные «куранты» находятся в мозге. Благодаря им мы в нужное время спим или бодрствуем, они регулируют давление и температуру, работу сердца, желудка, кишечника, мочевого пузыря, других органов. Программа задается на день и на ночь. Благодаря реагирующим на свет клеткам в сетчатке глаза организм настраивается «жить по солнцу».

Однако и без солнца клетки ведут вполне упорядоченную жизнь. Женевские биологи проводили опыт над клетками крысиной печени, выращенными в пробирках 25 лет назад. Эти клетки, четверть века не знавшие света, подчиняются ритму, не получая никаких «команд» из мозга. «Мы заключили, что эти клетки тоже имеют «часы», - заявил в интервью газете «Тан» профессор физиологии Женевского университета Усли Шиблер. - Более того, мы увидели, что эти периферийные «часы», работающие синхронно, на четыре часа отстают от основных «часов», расположенных в мозге».

У мухи обнаружено шесть генов-"часов". Все они исключительно важны для поддержания нормального цикла. Если один «сбивается» или «ломается», то происходят нарушения в организме. У млекопитающих - девят генов-»часов».

Механизм взаимодействия главных «курантов» и периферийных «часов» пока науке не известен. Очевидно, мозг, получая световую информацию благодаря сетчатке глаз, оказывает через кровь воздействие на периферийные «часы», устанавливая в организме единое «время».

Если удастся раскрыть существо этого механизма, то он наверняка будет использован в медицине. В частности, можно будет выяснить, в какой момент жизненного цикла лучше принимать лекарства, чтобы получить максимальный лечебный эффект.

Прием рекламы в "ПВ"
с 9.00 до 18.00, кроме субботы и воскресенья
Комн. 429 и 439.

ЗАПЧАСТИ к а/м ВАЗ, "Москвич", ГАЗ-24, УАЗ, ЗИЛ, МАЗ, КамАЗ.
Условие оплаты - перечисление.
Возможна бесплатная доставка со склада покупателю в пределах Ташкентской области.
Адрес: ул. Нукусская, 29 (в здании Дома быта), ориентир - Северный ж. д. вокзал.
Тел.: 54-56-97, 54-49-11. Пейджер (067) 90-79.

ВНИМАНИЕ!
ОАО «УЗСАВДОМАРКАЗ» ОБЪЯВЛЯЕТ КОНКУРСНЫЙ ТОРГ (ТЕНДЕР)
на выполнение общестроительных работ, поставку материалов, оборудования, оказание транспортных и других видов услуг.
ПО ВСЕМ ВОПРОСАМ ОБРАЩАТЬСЯ ПО АДРЕСУ:
г.Ташкент, ул.Беруни, 41 (СК «Алпомыш»)
Тел: 46-04-33; 46-70-27; 46-07-54

ТВОРЧЕСТВО

ЮНОСТЬ ТАЛАНТУ НЕ ПОМЕХА

Симара Иманова - победительница первого международного конкурса «Шарк тароналари», проходившего в 1977 году в Самарканде. Сегодня Симара отвечает на вопросы информационного агентства «Жахон».

- Симара, на том памятном фестивале вы произвели очень сильное впечатление своим чистым и звонким голосом. Кто научил вас петь и откуда эта любовь к пению?

- Я родилась в 1976 году в Азербайджанском районе Имишлы, в селе Алигулулар, который славится в республике как центр искусства исполнения мугамов. Наверное, умение петь мугамы я унаследовала от отца моей мамы - Магомед бека. У дедушки был прекрасный голос, и он хорошо играл на таре. Я горжусь тем, что продолжаю эту традицию. Мой отец Джамаледдин и мама Минабейим - пенсионеры. В семье нас шестеро - три брата и три сестры. Все были против того, чтобы я занималась пением. Но меня поддержала моя мама, своими добрыми советами подсказавшая, как и что петь, и я благодарна ей за это.

Я всегда интересовалась историей различных стран. Наши народы с седой старины были связаны друг с другом дружескими узами. Обычаи и традиции узбекского и азербайджанского народов очень близки, наша музыка, языки и религия берут начало от единого источника, эта близость продолжается и сегодня. И я надеюсь, наша дружба будет и впредь продолжаться.

- Вы были одной из самых юных исполнительниц музыкального фестиваля «Шарк тароналари». Но, несмотря на это, вы удостоились его высшей награды. Как сказался фестиваль на вашей дальнейшей творческой судьбе?

- На первом Самаркандском международном фестивале «Шарк тароналари» участвовали представители 36 стран мира, и можно сказать, я была самым молодым участником и исполнителем мугамов. Перед отъездом в Самарканд я очень волновалась. Тем не менее мне удалось взять себя в руки и сосредоточиться на главной цели - спеть как можно лучше, вложить всю душу в исполнение. Несмотря на мой довольно юный возраст, наше министерство культуры оказало мне большое доверие и отправило на фестиваль восточной музыки. И я горжусь, что оправдала это доверие.

После Самаркандского фестиваля в моей творческой судьбе произошли большие изменения. За активную деятельность в повышении роли женщин в нашем обществе в течение 1997 года, 8 марта 1998 г. была признана в Азербайджане женщиной года. А день 24 мая 1998 г. запомнился мне на всю жизнь. Указом президента Азербайджана Гейдара Алиева мне было присвоено звание заслуженной артистки республики. После того, как я получила Гран-при в Самарканде, мы назвали свое трио «Шарк бюль-бюли», а в 1999 году создали ансамбль, сохранив то же название. Нынешний мой репертуар, конечно, изменился, стал еще богаче. Художественным руководителем ансамбля является заслуженный артист республики Замиг Алиев. В коллективе работают такие замечательные исполнители, как каманчист Адалят Везиров, барабанщик Садыг Зарбалиев. Сейчас мы работаем над диск-видеокассетой.

- Что больше всего запомнилось вам во время приезда в Узбекистан?

- На мой взгляд, Самарканд является одним из красивейших городов Узбекистана. У меня сохранилось очень много воспоминаний о пребывании в этом городе. Одним из них стал последний день фестиваля, когда во время банкета, устроенного в честь участников фестиваля, наше трио зашло в ресторан, и все гости стоя стали аплодировать нам. Я никогда не забуду те минуты, когда в Регистане под гром аплодисментов мне вручили Гран-при фестиваля, и все зрители, а также члены жюри тепло приветствовали меня.

- Прошло два года с тех пор, как в Самарканде состоялся первый международный музыкальный фестиваль. Вскоре этот город с поистине восточным гостеприимством будет принимать участников второго фестиваля. Что бы вы хотели пожелать участникам этого форума?

- Я как лауреат Гран-при первого Самаркандского международного фестиваля «Шарк тароналари» желаю участникам второго Самаркандского фестиваля первым долгом быть терпеливыми, без страха и сомнений показать свой талант. Да сопутствует им удача!

Д. Турсунходжаева.
(ИА «Жахон»).

СТАДИОН

"МЫ ОБРЕЛИ МНОГО ДРУЗЕЙ"

Так заявил главный тренер женской футбольной команды «Хеврон» (Сеул) на пресс-конференции, прошедшей в Республиканской федерации футбола.

- Это наш второй визит в Узбекистан, - сообщил Ю Ёнг Су. - Если в прошлом году по ряду причин нам не удалось провести встречи с узбекскими футболистками, то теперь запланировали пять товарищеских матчей. Три из них уже сыграли. С известным клубом «Андижанка» поединок получился упорным. Счет так и не был открыт - 0:0. Голы на любой вкус увидели зрители в игре со сборной Узбекистана. И хотя мои воспитанницы все время выходили вперед - 1:0, 2:1, «благодаря» необъективному судейству, хозяева все-таки вырвали победу - 3:2. Следующий матч состоялся в Намангане, где «Хеврон» не оставил никаких шансов «Гульбахору» - 2:0.

Безусловно, в лице этих команд мы получили хороших спарринг-партнеров, - продолжил главный тренер сеульского университетского клуба. - Но главное приобретение - это то, что в этих городах Ферганской долины мы обрели много друзей. Будучи в Андижане, словно бы оказались в уголке своей Родины. Девчат очень радушно встретили представители корейского культурного центра. Удивило, как бережно хранят там национальные традиции, обычаи. В Намангане теплый прием оказал областной хокимият. Словом, наладились прочные контакты. В следующем году намерены пригласить в Сеул «Андижанку». Организовать несколько дружеских игр в различных городах Южной Кореи.

«Хеврон» в переводе означает «друг». Символично. Цель поездки команды в Узбекистан - это не только сыграть с нашими футболистами, но оказание благотворительной помощи спортсменам-инвалидам. Поддержку оказывает региональный корейский фонд «Ен Раг», штаб-квартира которого находится в США. В Ташкенте представительство открыто три года назад. Уже немало сделано фондом для физического развития детей-инвалидов. В рамках этой программы и приглашение «Хеврона» в Узбекистан.

Заинтересовались руководители южнокорейской команды и деятельностью Фонда развития и поддержки футбола имени Михаила Ана, известного полузащитника, трагически погибшего в авиакатастрофе 20 лет назад.

- У нас неплохая материально-техническая база в пригороде Ташкента - стадион в Янгибазаре, - рассказывает руководитель фонда, брат прославленного футболиста Иннокентий Ан. - Там, в частности, занимаются футболом и девушки. Думаю, что тесные связи с «Хевроном» помогут повысить их мастерство. А учиться есть чему, ведь южнокорейские футболисты являются бронзовыми призерами последнего чемпионата Азии на Филиппинах.

Следующие два матча сеульский клуб проведет с «Ситорой» в Самарканде и со сборной Узбекистана в Бухаре.

УСЕЧЕННЫЙ ТУР

В связи с тем, что национальная сборная выехала в Китай на учебно-тренировочные сборы и для участия в ряде товарищеских встреч, очередной тур чемпионата Узбекистана оказался усеченным - из восьми матчей состоялись только четыре.

«Согдиана» у себя на поле проиграла «Хорезму» с крупным счетом - 2:6. Джизакцев подвел полузащитник Спартак Муртазаев, которого арбитр удалил с поля за грубые действия.

Другой неожиданный результат - «Темирйулчи» - «Сурхан» - 0:5. Кокандские болельщики освистали своих любимцев за безвольную игру. Набирает прежний темп «Нефтчи». Обыграв «Зарафшан» - 2:0, ферганцы закрепились на третьей позиции в турнирной таблице. «Металлург» одолел «Бухару» (1:0), прервав серию беспроигрышных матчей соперника в четырех турах.

Тимур Низаев.
Обозреватель «Правды Востока».
Фото Дмитрия Михайлова.

АВТОПОРТРЕТ АРХИТЕКТОРА В ИТАЛИИ

Арзикул родился в 1940 году. В возрасте семи лет он лишился отца. Беда не пришла одна - через три месяца умерла и мать. Так что часть детства Арзикула пришлась на детский дом в кишлаке Ходжамушкент. Через некоторое время его забрал к себе в Ташкент дядя.

Тогда рисунки Арзикула часто выражали боль и страдание. Позже он уже не мог представить себе жизни без рисования.

Учась в десятом классе, Арзикул одновременно получает образование и в училище имени Бенькова.

Судьба была к нему более чем благосклонна - ему посчастливилось встретиться с таким большим мастером, как Чингиз Ахмаров. В институте, по окончании училища, Арзикул с большим воодушевлением познавал секреты архитектуры. Затем вместе со своими сокурсниками работал в городском проектном управлении.

Это был насыщенный период жизни Арзикула. Днем напряженная работа в проектном учреждении, вечером лекции студентам, на которые его рекомендовал Чингиз-ака. В 1971 году трех сотрудников из проектного института попросили составить генеральный план застройки Душанбе. Арзикул Атакулов в их числе уехал в Таджикистан. В течение шести лет он руководил отделом архитектуры этого города, а в 1977 году был назначен главным архитектором в Баяутский район. Сегодня он работает в этой должности в городе Ширине.

Картина только тогда станет настоящим полотном, когда художник найдет краски, которые до мельчайших подробностей передадут все его чувства и думы. А как же в архитектуре? Если кто-то думает, что основным здесь является черчение, то глубоко ошибается. В каждую свою работу архитектор вкладывает душу, только тогда его поймут люди, а работа понравится окружающим. Если только работу архитектора признали хорошей, значит, задача выполнена - он сумел передать мечты и чаяния людей, их пожелания. В основе таинства архитектуры лежит интеллект, самоотверженный труд, долгие бессонные ночи архитектора. Как говорят, когда уйдут в небытие легенды, сказки, песни, о прошлом, «заговорит» лишь архитектура. О широте души и мастерстве Арзикула Атакулова сами за себя говорят прекрасные здания в Ташкенте и Душанбе. Вот уже тридцать лет они трогают сердце каждого, кто понимает и чувствует прекрасное.

Арзикул-ака продолжает творить. Он признался, что на недавнем международном симпозиуме «Сырдарьинская область - надежный партнер для иностранных инвестиций» итальянцы приобрели... его автопортрет.

Среди многих картин в его мастерской я увидел изображение мавзолеев Гур-Эмир и Шахизинда, исполненных в таких оттенках и полутонах, что больше любых устных рассказов передают всю величественность и монументальность этих многовековых строений. Таково хобби архитектора - живой интерес к древней культуре наших предков.

Как всегда он думает о том, что волнует каждого из нас. В одном из самых красивейших уголков нашего города идет строительство площади Памяти. Зная Арзикула Атакулова, можно быть уверенным, что благодаря его вкладу возникает еще одно значительное сооружение для горожан и гостей Ширина.

С. Холбоев.

ВНИМАНИЕ, КОНКУРС!

Академия художеств Узбекистана совместно с Навоийским областным хокимиятом объявили открытый конкурс по созданию памятника великому поэту и мыслителю Алишеру Навои и установлению его в городе Навои.

В конкурсе могут принять участие скульпторы, художники, архитекторы. За лучшие проекты памятника учреждены следующие премии:

ПЕРВОЕ МЕСТО - 150 тысяч сум.
ВТОРОЕ МЕСТО - 100 тысяч сум.
ТРЕТЬЕ МЕСТО - 75 тысяч сум.

Проекты принимаются до 16 сентября этого года по адресу: город Ташкент, проспект Ш. Рашидова, д.40.

Телефоны для справок: 56-50-47, 56-34-07.

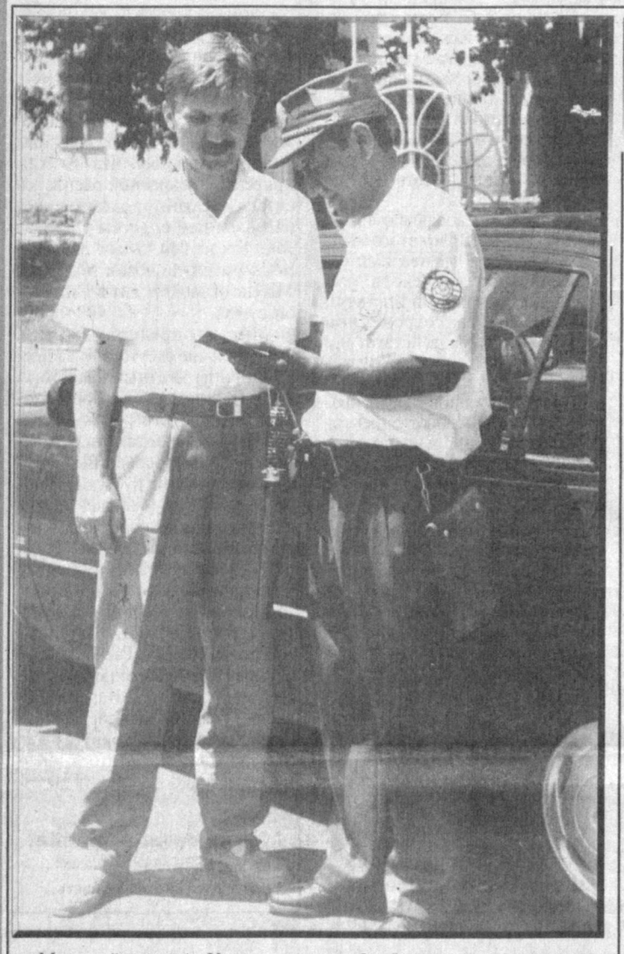

Младший сержант Управления службы безопасности дорожного движения столицы Хасан Туяков проверяет документы. Водитель Правил дорожного движения не нарушал. Просто опыт и наметанный глаз подсказали, что этого водителя надо остановить, отвлечь от монотонной езды. Всего пару минут общения, а человек непременно отдохнет, сосредоточится. Можно снова в путь.

Фото Бокижона Холмирзаева.

КРИМИНАЛЬНЫЕ СЮЖЕТЫ

ОТ ПРЕСТУПЛЕНИЯ - К СЕРИЙНОМУ УБИЙСТВУ

В Фергане задержан некто М., подозреваемый в совершении с особой жестокостью убийства семьи глухонемых. По версии следствия, хитростью проникнув в их квартиру, М., железным прутом убил главу семьи, а потом с такой же циничностью расправился и с его женой. Оба погибших не могли позвать на помощь, и это было на руку преступнику.

Наверное, это далеко не первый «подвиг» М. Примерно таким же способом он ранее проник в квартиру одинокой женщины, дававшей деньги в долг. Только тогда маньяк после избиения задушил пожилую женщину. Забрал у нее немецкие марки, американские доллары и золотые украшения.

Возможно, выявятся и другие преступления убийцы, насмотревшегося, по его собственному признанию, «крутых» боевиков по видику.

ОГРАБИЛ ГОСТЕЙ

Не сказать, что 22-летний безработный Шухрат А. очень уж стремился трудиться. А деньги были нужны, и он организовал преступную группу. Как-то ночью криминальная пятерка совершила разбойное нападение на ничего не подозревавшую супружескую пару гостей того же Шухрата А., прибывших из ближнего зарубежья.

Бандиты отняли двести долларов, три тысячи казахских тенге и даже одеждой и документами не побрезговали. обобрав, как говорится, до нитки.

Оперативные действия кокандской милиции позволили быстро задержать новоявленную банду грабителей. Все они получили по заслугам.

НЕУДАВШИЙСЯ НАРКОДЕЛЕЦ

Отбывание наказания за серьезные правонарушения не послужило уроком для Мурада А. Выйдя на свободу, он занялся не честным трудом, а наркобизнесом.

Но закон суров к тем, кто желает нажиться на здоровье людей, таким, к примеру, способом, как наркобизнес. И Мурад А. вновь был задержан правоохранительными органами на этот раз с опиумом, разложенным для продажи на пять порций. Ему предстоит отбывать наказание в местах не столь отдаленных.

Юрий Гентшке.
Соб.корр. "Правды Востока".

ПЕШКОМ В ИСТОРИЮ

БУХАРА: НЕОКОНЧЕННАЯ ПОВЕСТЬ

При слове «Бухара» в памяти неизменно возникают достопримечательности, символизирующие ее древность, - Арк, минарет Калян, Ляби хауз, эмирский дворец в Ситора-и-Мохи-Хоса. 300 мечетей и медресе расположены в этом городе. Бухара и поныне историческая загадка и одновременно находка, город-легенда, где причудливо сочетаются прошлое и настоящее.

В отличие от старых восточных городов, Бухара с момента зарождения не меняла своего месторасположения. Это затрудняет ее археологическое изучение, поскольку древние слои находятся в черте нынешнего города. По культурному слою в 18,5 метра сделан вывод о его возрасте: Бухаре 2500 лет, и этот юбилей праздновали в прошлом году. Однако Бухарский оазис зародился раньше. Ученые считают, что ему около 4 тысяч лет. Совершить небольшой экскурс в прошлое Бухары удобнее всего, руководствуясь письменными источниками.

Десять веков назад, в 943-944 годах, знаменитый историк Абу-Бакр Мухаммед ибн Джафар Наршахи написал свой замечательный труд «История Бухары». В нем он пишет о формировании Бухарского оазиса и зарождении города.

«Бухара в глубокой древности была местом озер, камышей и кустарников, в нем обитало множество птиц и животных. Густота деревьев и кустарников была такова, что были места, куда животные не могли добраться. Снег на горах, расположенных в стороне от Самарканда, таял и образовывал большую реку. Эту реку называли Мосаф (нынешний Зарафшан). Она была очень богата водой, тянулась до Фараба (современная пойма реки Амударьи) и оканчивалась в тамошних песках.

Местность, где раньше были озера, постепенно была занесена илом. Вокруг озер начали селиться люди, особенно со стороны Туркестана (Семиречья). Сначала люди строили юрты, шалаши и палатки, а потом стали возводить здания. Затем Сиявушем была построена цитадель Бухары. С тех пор прошло более трех тысяч лет».

Действительно, Бухара лежит на аллювиальных наносах рек Зарафшан (Мосаф) и Кашкадарья, на болотистом торфяном грунте. В первых исторических источниках по Бухаре, а также в преданиях строителем Бухарской цитадели называют Сиявуша. В древности он был почитаемым культовым божеством. Согласно поэтической легенде отец-царь Сиявуша по навету мачехи, влюбившейся в пасынка, изгнал его. Он нашел приют у своего дальнего родственника, царя туров Афросиаба. Афросиаб дал благородному юноше много плодородных земель и свою дочь в жены. Но злые люди опять оклеветали Сиявуша, и Афросиаб убил его.

Сын Сиявуша Кай-Хосров, мстя за отца, убил Афросиаба. А потом открылась правда о невиновности Сиявуша, и Кай-Хосров, потрясенный бессмысленностью свершившейся трагедии, поднялся к снежной вершине горы Рип, где сидела птица Семург. Он сказал чистым снегам и Солнцу: «Я не хочу больше жить. Возьмите меня». И долго ждал. И стал расти свет, что поглотил все...

Наршахи приводит легенду о том, что Сиявуш похоронен внутри кухендиза у восточных ворот цитадели. Бухарские зороастрийцы почитали это место: в день Навруза на рассвете каждый мужчина закалывал здесь петуха в знак выражения скорби по поводу убийства Сиявуша.

Древняя крепость Арк, за свою историю неоднократно восстанавливаемая и реставрируемая, сегодня является самым древним археологическим и архитектурным памятником старины в регионе и также несет память о Сиявуше как строителе цитадели.

В Бухарском оазисе возникли другие города и поселения: Варахша, Пайкенд, Вардаиза, Рамиш, Рамитан. На протяжении всей истории Бухара неоднократно подвергалась нападениям и захватам иноземных поработителей и захватчиков, фактически вся история Бухары - это история борьбы за независимость и свободу.

Но каждый раз после нашествия «Бухоро-и-шариф» (то есть «благородная, священная Бухара») возрождалась.

Борьба за свободу и независимость рождала своих национальных героев и освободителей. Героическое сопротивление персам оказал пастух Ширак, грекам - Спитамен (в Мараканде), Муканна (Хатим ибн Хаким) организовал восстание против арабов, Шарик ибн-Шейх ал-Махри - против аббасидов. Махмуд Тараби возглавил восстание против монгольской власти, а Малик Санджар боролся с властью каракитаев и садров.

До принятия ислама в Бухарском оазисе был распространен зороастризм (огнепоклонничество), затем манихейство - смесь верований зороастризма, христианства и буддизма. Кушаны поощряли распространение буддизма, превратив его в государственную религию. Само название города в переводе означает «буддийский храм» - «вихара».

История помнит своего национального героя Абруя, который поднял восстание и захватил власть в Пайкенде. Но местная аристократия и богатые дехкане подавили его. Абруя казнили, а восставших бедняков вернули богачам в качестве слуг и кедиверов.

История правления Бухары знает и женское имя. Еще до прихода арабов шестнадцать лет Бухарой правила Хатун, вдова бухар-худата Бидуна, мать царевича Тахшады. Как пишет Наршахи, «... каждый день царица выезжала на лошади за пределы бухарского кухендиза, останавливалась у ворот Регистана, садилась на трон. По установленному правилу 200 красивых царевичей и дехкан, опоясанных золотыми поясами и вооруженных мечами, являлись, чтобы служить ей. Они выстраивались в два ряда возле нее. Хатун обсуждала государственные дела, некоторых награждала, некоторых осуждала, наказывала.

Так она сидела полдня. Угостив всех присутствующих, она возвращалась в Арк, где ей служили другие 200 молодых дехкан и царевичей. Знатная прислуга менялась, каждый служил четыре раза в год».

Очень долго и упорно Хатун не сдавала Бухару арабам, но в конце концов у нее взяли 80 заложников из числа царских потомков и не вернули... Бухара была покорена.

В IX-X веках Бухара становится столицей государства саманидов, а наибольшего расцвета она достигает во второй половине XIII столетия. В XVI-XVII веках Бухара становится столицей Бухарского ханства. В период правления саманидов здесь творили и работали великий врач, ученый-энциклопедист Абу Али ибн Сино (980-1037 гг.) и философ, ученый-энциклопедист Фараби, поэты Дакики и Рудаки, историк Наршахи.

В период правления караханидов Бухара становится крупнейшим политическим и экономическим центром Средней Азии.

Монгольские полчища тоже не миновали центр торговли и ремесел, стоящий на Великом шелковом пути, каким была Бухара. В 1220 году Чингисхан занял Бухару. Вспыхнул грандиозный пожар, большая часть города сгорела, город был разграблен.

В XVI веке Бухара становится столицей узбекской династии шейбанидов, а в XVII веке - столицей аштарханкульской династии, потомков Чингисхана.

По словам Дженкинсона, английского купца и дипломата, «... в XVI веке Бухара поддерживала отношения со многими странами - Индией, Персией, Балхом, Россией и другими». В качестве посла Ивана IV Дженкинсон прибыл в 1558 году в Бухару. Завязалась торговля. Сюда ввозили из России сахар, металл, нефть, фарфоровую посуду, кожу, сундуки, спирт, табак, лекарства, лесные материалы. А вывозили каракуль, хлопок, шерсть, чай, шелк, ковры, сухофрукты.

Еще Улугбек начертал на своем медресе, построенном в 1417 году в Бухаре: «Стремление к знанию - обязанность каждого мусульманина и мусульманки», имея в виду необходимость просвещения и образования также и женщин. С конца XIX века, когда в Бухаре было более 200 мечетей и медресе, где обучалось свыше 10 тысяч человек, создаются новометодные школы, где преобладает светское образование. Позже появилось течение джадидов - младобухарцев, движение за раскрепощение женщины - «Худжум» (1926 г.).

История Бухары - это неоконченная повесть. Город поражает своим духом, особой аурой, он верен своим традициям, обычаям, бережно хранит духовное и культурное наследие прошлого.

Лариса Муртазина.

Добро пожаловать на «школьный базар»!

Потребительское акционерное общество «Калконота» Навбахорского района перед началом нового учебного года организовало «школьные базары». На них продаются ученическая форма, учебные принадлежности и учебники на сумму свыше 2 миллионов сумов. Особенно много покупателей на «школьном базаре», открытом в универмаге «Мархамат» поселка Калконота.

- Мы стараемся обеспечить всех учеников новой формой и учебными принадлежностями, - говорит председатель акционерного общества Манзура Каримова. - Самое главное, одежда у нас гораздо дешевле, чем на рынке.

Во всех городах и районах Навоийской области организованы подобные «школьные базары».

Яркул Умар.
Корр. УзА.

Коллектив агентства по недвижимости и инвестициям Госкомимущества Республики Узбекистан выражают свои искренние соболезнования заместителю генерального директора А.С. Абдуллаеву в связи с кончиной матери
ОДИЛОВОЙ Нури.

Утерянные угловой штамп и круглую печать ООО «Адинис», зарегистрированного в Сергелийском районе, считать **НЕДЕЙСТВИТЕЛЬНЫМИ**.

Малое предприятие «Сумалак-КЮ», зарегистрированное в Яккасарайском районе (ОКПО 15012138), **ЛИКВИДИРУЕТСЯ**. Претензии принимаются в течение двух месяцев со дня опубликования объявления. Тел. 54-23-06.

ПРАВДА ВОСТОКА
Индекс: 64572 Рег. № 3
Главный редактор А. Т. Пукемов
Редакционная коллегия: И. Абдукаримов, В. Дегтярев (отв. секретарь), С. Зинин, Л. Кабиров, П. Ким, Г. Лю (зам. главного редактора), С. Мансуров-Ковригенко, Ф. Муминов, Ю. Хамдамов, Б. Хасанов (зам. главного редактора), Р. Шагулямов.
НАШ АДРЕС: 700000, Ташкент, ГСП, ул. Матбуотчилар, 32.
Телефон отдела писем: 133-15-20.
Редакция рукописей не рецензирует и не возвращает. Мнения авторов публикуемых материалов могут не отражать позиции редакции.
РЕКЛАМА, ОБЪЯВЛЕНИЯ:
Отдел рекламы "Правды Востока". Тел.: 133-70-98, 136-57-12, комн. 439, тел./факс (371) 133-70-98.
Агентство "Правды Востока - ЭКО". Тел.: 133-58-90, 132-00-20, комн. 429, факс (371) 133-58-90.
Выходит 5 раз в неделю.
Способ печати - офсетный, формат А-2, объем 2 п.л.
Время подписания в печать по графику 21.00.
Время подписи: 22.35
Типография издательско-полиграфического концерна "Шарк". Адрес предприятия: ул. Бюк Турон, 41.
Заказ Г-0625
1 2 3 4 5 6